



ΕΦΗΜΕΡΙΣ ΤΗΣ ΚΥΒΕΡΝΗΣΕΩΣ

ΤΗΣ ΕΛΛΗΝΙΚΗΣ ΔΗΜΟΚΡΑΤΙΑΣ

ΤΕΥΧΟΣ ΤΕΤΑΡΤΟ

Αρ. Φύλλου 492

6 Αυγούστου 2012

ΠΕΡΙΕΧΟΜΕΝΑ

ΑΠΟΦΑΣΕΙΣ

- Καθορισμός των ορίων της όχθης, της παλαιάς όχθης και της παρόχθιας ζώνης στην περιοχή από Πέραμα έως Ντραμπάτοβα στη λίμνη Παμβώτιδα του Δήμου Ιωαννιτών στο Νομό Ιωαννίνων..... 1
- Κήρυξη ως αναδασωτέας έκτασης συνολικού εμβαδού 7,220 στρεμμάτων, (αποτελούμενη εκ τεσσάρων τμημάτων, τμήμα 1 εμβαδού 2,260 στρέμματα, το τμήμα 2 εμβαδού 3,100 στρέμματα, το τμήμα 3 εμβαδού 1,555 στρέμματα και τμήμα 4 εμβαδού 0,305 χιλιοστά του στρέμματος), που βρίσκεται στην θέση «Προφήτης Ηλίας», Τοπικής Κοινότητας Αγγίλου, Δημοτικής Ενότητας Αρφαρών, του Δήμου Καλαμάτας, Νομού Μεσσηνίας..... 2

ΑΠΟΦΑΣΕΙΣ

- Αριθμ. 39750/9247 (1)
Καθορισμός των ορίων της όχθης, της παλαιάς όχθης και της παρόχθιας ζώνης στην περιοχή από Πέραμα έως Ντραμπάτοβα στη λίμνη Παμβώτιδα του Δήμου Ιωαννιτών στο Νομό Ιωαννίνων.

Η ΓΕΝΙΚΗ ΓΡΑΜΜΑΤΕΑΣ
ΑΠΟΚΕΝΤΡΩΜΕΝΗΣ ΔΙΟΙΚΗΣΗΣ
ΗΠΕΙΡΟΥ - ΔΥΤΙΚΗΣ ΜΑΚΕΔΟΝΙΑΣ

Έχοντας υπόψη:

1. Τις διατάξεις του άρθρου 5 του Ν. 3200/55 «Περί διοικητικής αποκέντρωσης» όπως αυτές τροποποιήθηκαν και ισχύουν σήμερα με τα Ν.Δ 532/70, Β.Δ 704/70, Β.Δ 705/70, Β.Δ 192/72, Π.Δ 71/84, Π.Δ 347/86, Ν.2026/92, Π.Δ 97/93 .
2. Τις διατάξεις του άρθρου 19 παρ. 5α του Ν.2344/95, του άρθρου 52 παρ. 6 του Ν.2218/94, του άρθρου 4 παρ. 7 του Ν.2240/94, δυνάμει των οποίων αρμοδιότητες του Υπουργού Οικονομικών που είχαν μεταβιβασθεί στους Νομάρχες, ανήκουν στον Περιφερειακό Δ/ντή, σε συνδυασμό με αυτές του άρθρου 14 παρ. 2 του Ν.2399/96 με τις οποίες προβλέπεται η κατάργηση των θέσεων των Περιφερειακών Δ/ντών, οι αρμοδιότητες πλέον του οποίου περιήλθαν στο Γενικό Γραμματέα της Περιφέρειας.

3. Τις διατάξεις του τέταρτου εδαφίου της παρ. 2 του άρθρου 1 και της παραγράφου 6 του ίδιου άρθρου του Ν. 2503/97 «Διοίκηση, οργάνωση, στελέχωση της Περιφέρειας, ρύθμιση θεμάτων για την Τοπική Αυτοδιοίκηση και άλλες διατάξεις» (Φ.Ε.Κ 107/τ.Α'), σύμφωνα με τις οποίες οι Περιφερειακές Υπηρεσίες του Υπουργείου Οικονομικών, που συγκροτούσαν την Περιφερειακή Διοίκηση του Νομού ή της Νομαρχίας, δεν υπήχθησαν στην ενιαία οργανική μονάδα της Περιφέρειας, ούτε καταργήθηκαν αλλά αποτελούν από 1-9-1997, Υπηρεσίες του Υπουργείου Οικονομικών.

4. Το υπ' αριθμ. 28979/31-7-1997 έγγραφο της Δ/σης Διοίκησης του Υπουργείου Εσωτερικών, Δημόσιας Διοίκησης και Αποκέντρωσης σύμφωνα με το οποίο οι αρμοδιότητες του Γενικού Γραμματέα της Περιφέρειας σε θέματα Υπηρεσιών του Υπουργείου Οικονομικών, μεταφέρονται από 1-9-1997 στον Υπουργό Οικονομικών.

5. Τις διατάξεις της παρ. 21 του άρθρου 46 του Ν.3220/2004 (Φ.Ε.Κ 15/τ.Α'/28-1-2004) δυνάμει των οποίων από 10-4-2004 αρμοδιότητες του Υπουργού Οικονομίας και Οικονομικών οι οποίες ανήκαν ή είχαν μεταβιβασθεί στους Νομάρχες μέχρι την έναρξη λειτουργίας των Νομαρχιακών Αυτοδιοικήσεων και αφορούν θέματα των Υπηρεσιών του Υπουργείου Οικονομίας και Οικονομικών, που εξαιρέθηκαν από την κατάργηση με τις διατάξεις της παρ. 2 του άρθρου 39 του Ν.2218/1994, περιέρχονται στον Γενικό Γραμματέα της Περιφέρειας, εκτός των θεμάτων των Υ.Δ.Ε.

6. Τις διατάξεις των άρθρων 3 και 31 του Ν.2971/2001 (Φ.Ε.Κ 285/τ.Α'/19-12-2001) «Περί αιγιαλού και παραλίας».

7. Την υπ' αριθμ. 1063649/790/Α0006/3-8-2004 απόφαση του Υπουργού Οικονομίας και Οικονομικών «Καταγραφή-διοικητική κωδικοποίηση των αρμοδιοτήτων σε θέματα Υπηρεσιών του Υπουργείου Οικονομίας και Οικονομικών, που περιέρχονται στους Γενικούς Γραμματείς Περιφερειών κατά τις διατάξεις της παρ. 21 του άρθρου 46 του Ν. 3220/2004» (ΘΕΜΑΤΑ ΔΗΜΟΣΙΑΣ ΠΕΡΙΟΥΣΙΑΣ ΚΑΙ ΑΠΑΛΛΟΤΡΙΩΣΕΩΝ) παρ. μβ «Επικύρωση της έκθεσης μετά του διαγράμματος της Επιτροπής καθορισμού των ορίων αιγιαλού, παραλίας και παιλιού αιγιαλού (παρ. 5 του άρθρου 5 του Ν.2971/2001».

8. Τις διατάξεις του Ν. 3852/2010 «Νέα Αρχιτεκτονική της Αυτοδιοίκησης και της Αποκεντρωμένης Διοίκησης - Πρόγραμμα Καλλικράτης» (Φ.Ε.Κ. 87/Α'/7-6-2010).

9. Το υπ' αριθμ. 1091016/4012/Β0010/30-6-2010 έγγραφο του Υπουργείου Οικονομικών/Γενική Δ/νση Δημ. Περιουσίας και Εθν. Κληροδοτημάτων/Δ/νση Δημ. Περιουσίας / Τμήμα Β' (Σχετικά με τις αρμοδιότητες των Γενικών Γραμματέων των Περιφερειών επί θεμάτων που σχετίζονται με τον αιγιαλό και την παραλία σύμφωνα με τις διατάξεις του Ν.2971/2001).

10. Το υπ' αριθμ. Δ6Α 1022671 ΕΞ2011/10-2-2011 έγγραφο του Υπουργείου Οικονομικών / Γενική Διεύθυνση Διοικητικής Υποστήριξης/Διεύθυνση Οργάνωσης/Τμήματα Α'-Β'.

11. Τον Ν.2971/2001 «Αιγιαλός, παραλία και άλλες διατάξεις» (Φ.Ε.Κ 285/τ.Α'/19-12-2001).

12. Την υπ' αριθμ. 32701/06-10-2011 απόφαση της Γενικής Γραμματέως Αποκεντρωμένης Διοίκησης Ηπείρου - Δυτικής Μακεδονίας με την οποία έγινε ο ορισμός των μελών της Επιτροπής Καθορισμού ορίων αιγιαλού, παραλίας και παλαιού αιγιαλού στο Νομό Ιωαννίνων (άρθρο 3 και 31 του Ν.2971/2001).

13. Την από 26η Απριλίου 2012 έκθεση της Επιτροπής καθορισμού ορίων της όχθης, της παλαιάς όχθης και της παρόχθιας ζώνης σύμφωνα με τα άρθρα 3 και 31 «Περί αιγιαλού και παραλίας» (Φ.Ε.Κ 285/τ.Α'/19-12-2001), για τον «Καθορισμός των ορίων της όχθης, της παλαιάς όχθης και της παρόχθιας ζώνης στην περιοχή από Πέραμα έως Ντραμπάτοβα στη λίμνη Παμβώτιδα του Δήμου Ιωαννίνων στο Νομό Ιωαννίνων».

14. Τα κτηματογραφικά - υψομετρικά διαγράμματα κλίμακας 1:1000, με κωδικούς σχεδίων (ΠΑΜΒ-ΤΠΓ-ΟΡΣ-ΟΠΙ) 004-005-007 και 025 (Νοέμβριος 2008), τα οποία συντάχθηκαν από το γραφείο μελετών «Σύμπραξη Μελετητικών Γραφείων SHW» τα οποία ελέγχθηκαν για την ακρίβεια της αποτύπωσης από τον Παναγιώτη Τσώλη Αγρ. Τοπογράφο Μηχανικό της Δ/νσης Δημοσίων Έργων της Γενικής Δ/νσης Περιφέρειας Ηπείρου και θεωρήθηκαν από την Αγγελική Κολιού Πολιτικό Μηχανικό, Προϊσταμένη του Τμήματος Π-Μ της Δ/νσης Δημοσίων Έργων της Γενικής Δ/νσης Περιφέρειας Ηπείρου, όπως ορίζει το άρθρο 4 παρ. 2 του Ν.2971/2001 και συνοδεύουν την Έκθεση της Επιτροπής, αποφασίζουμε:

Επικυρώνουμε την από 26η Απριλίου 2012 έκθεση της Επιτροπής καθορισμού της όχθης, της παλαιάς όχθης και της παρόχθιας ζώνης, σύμφωνα με τα άρθρα 3 και 31 του Ν.2971/2001 «Περί αιγιαλού και παραλίας» (Φ.Ε.Κ. 285/τ.Α'/19-12-2001) για τον «Καθορισμός των ορίων της όχθης, της παλαιάς όχθης και της παρόχθιας ζώνης στην περιοχή από Πέραμα έως Ντραμπάτοβα στη λίμνη Παμβώτιδα του Δήμου Ιωαννίνων στο Νομό Ιωαννίνων», καθώς και τα κτηματογραφικά - υψομετρικά διαγράμματα κλίμακας 1:1000, με κωδικούς σχεδίων (ΠΑΜΒ-ΤΠΓ-ΟΡΣ-ΟΠΙ) 004-005-007 και 025 (Νοέμβριος 2008), τα οποία συντάχθηκαν από το γραφείο μελετών «Σύμπραξη Μελετητικών Γραφείων SHW» τα οποία ελέγχθηκαν για την ακρίβεια της αποτύπωσης από τον Παναγιώτη Τσώλη Αγρ. Τοπογράφο Μηχανικό της Δ/νσης Δημοσίων Έργων της Γενικής Δ/νσης Περιφέρειας Ηπείρου και θεωρήθηκαν από την Αγγελική Κολιού Πολιτικό Μηχανικό, Προϊσταμένη του Τμήματος Π-Μ της Δ/νσης Δημοσίων Έργων της Γενικής Δ/νσης Περιφέρειας Ηπείρου, όπως ορίζει το άρθρο 4 παρ. 2 του Ν.2971/2001 και συνοδεύουν την Έκθεσή της.

Στα παραπάνω κτηματογραφικά - υψομετρικά διαγράμματα καθορίστηκαν από την αρμόδια Επιτροπή:

Α. Η οριογραμμή της όχθης, με συνεχή κόκκινη πολυγωνική γραμμή με στοιχεία Κ1, Κ2, Κ3 έως Κ79, Κ80, Κ81 η οποία χαράχθηκε σε υψόμετρο 469,54 μ. τόσο στο πρηνές του αναχώματος όσο και στην υπόλοιπη περιοχή που δεν υφίσταται ανάχωμα.

Β. Η οριογραμμή της παλαιάς όχθης με συνεχή μπλε πολυγωνική γραμμή με στοιχεία Μ1, Μ2, Μ3 έως Μ36, Μ37, Μ38 στο όριο των διανομών της περιοχής.

Γ. Η οριογραμμή της παρόχθιας ζώνης με συνεχή κίτρινη πολυγωνική γραμμή με στοιχεία Ε1, Ε2, Ε3 έως Ε64, Ε65, Ε66 η οποία χαράχθηκε σε απόσταση πενήντα (50,00) μέτρα από την όχθη στην περιοχή του αναχώματος και σε μεταβαλλόμενη απόσταση μέχρι πενήντα μέτρα στην υπόλοιπη περιοχή, για την εξυπηρέτηση των σκοπών της παρ. 2 του άρθρου 1, της παρ. 1 του άρθρου 7 και της παρ. 3 του άρθρου 2 του Ν. 2971/2001.

Οι κορυφές Κ1, Ε1, Μ1 των παραπάνω οριογραμμών ταυτίζονται αντίστοιχα με τις κορυφές Κ1, Ε1, Μ1 του «Καθορισμός ορίων της όχθης, παλαιάς όχθης και παρόχθιας ζώνης στη περιοχή από Αγ. Νικόλαο Κοπάνων έως Πέραμα στη λίμνη Παμβώτιδα των Δήμων Ιωαννίνων και Περάματος στο Νομό Ιωαννίνων» ενώ οι κορυφές Κ81, Ε66, Μ38 ταυτίζονται αντίστοιχα με τις κορυφές Κ1, Ε1, Μ1 του «Καθορισμός ορίων της όχθης, παλαιάς όχθης και παρόχθιας ζώνης στη περιοχή ΚΑΣΤΡΙΤΣΑ - ΛΟΓΓΑΔΕΣ στη λίμνη Παμβώτιδα του Δήμου Παμβώτιδας στο Νομό Ιωαννίνων».

Δεν εξαιρούνται υφιστάμενα κτίσματα στην όχθη και παρόχθια ζώνη.

Οι συντεταγμένες όλων των κορυφών και των τριών οριογραμμών αναφέρονται στο Γεωδαιτικό Σύστημα Ε.Γ.Σ.Α 87.

Η απόφαση αυτή να δημοσιευθεί στην Εφημερίδα της Κυβερνήσεως.

Ιωάννινα, 12 Ιουλίου 2012

Η Γενική Γραμματέας
Αποκεντρωμένης Διοίκησης
ΔΗΜΗΤΡΑ ΓΕΩΡΓΑΚΟΠΟΥΛΟΥ - ΜΠΑΣΤΑ

ΕΚΘΕΣΗ

ΤΗΣ ΕΠΙΤΡΟΠΗΣ ΚΑΘΟΡΙΣΜΟΥ ΟΡΙΩΝ
ΟΧΘΗΣ - ΠΑΛΑΙΑΣ ΟΧΘΗΣ ΚΑΙ ΠΑΡΟΧΘΙΑΣ ΖΩΝΗΣ

Για τον καθορισμό των ορίων της όχθης, της παλαιάς όχθης και της παρόχθιας ζώνης στην περιοχή από Πέραμα έως Ντραμπάτοβα στη λίμνη Παμβώτιδα του Δήμου Ιωαννίνων στο Νομό Ιωαννίνων.

Στα Ιωάννινα σήμερα την 26η Απριλίου 2012 ημέρα Πέμπτη, οι υπογραφόμενοι:

1. Καίτη Κοντογιάννη Εφοριακός Τ.Ε/Β', Προϊσταμένη της Κτηματικής Υπηρεσίας Ιωαννίνων, ως Πρόεδρος.

2. Τάσος Τσολακίδης Αγρονόμος Τοπογράφος Μηχανικός Π.Ε/Β', της Κτηματικής Υπηρεσίας Ιωαννίνων, ως Μέλος.

3. Κων/νος Πανταζής Αρχιτέκτων Μηχανικός Π.Ε/Β', Αναπληρωτής Δ/ντής της Δ/νσης Πολεοδομίας του Δήμου Ιωαννίνων, ως Μέλος.

4. Ιωάννης Παπαγιάννης Περιβαλλοντολόγος Π.Ε/Γ' Προϊστάμενος του Τμήματος Περιβάλλοντος και Χωρικού Σχεδιασμού της Αποκεντρωμένης Διοίκησης Ηπείρου - Δυτικής Μακεδονίας, ως Μέλος.

5. Σπυριδών Συρμακέςης, Γεωπόνος Π.Ε/Β', Αναπληρωτής Προϊστάμενος της Δ/σης Αγροτικής Οικονομίας της Περιφέρειας Ηπείρου, ως Μέλος.

6. Αθανάσιος Χαχούλης Πολιτικός Μηχανικός Π.Ε/Δ', (με εμπειρία και ειδικευση στα υδραυλικά έργα), της Τεχνικής Υπηρεσίας του Δήμου Ιωαννιτών Ιωαννίνων, ως μέλος οι οποίοι αποτελούμε την Επιτροπή καθορισμού ορίων αιγιαλού και παραλίας στο Νομό Ιωαννίνων η οποία συγκροτήθηκε με την υπ' αριθμ. 32701/06-10-2011 απόφαση της Γενικής Γραμματέως Αποκεντρωμένης Διοίκησης Ηπείρου - Δυτικής Μακεδονίας σύμφωνα με τα άρθρα 3 και 31 του Νόμου 2971/2001 και συγκλήθηκε με την υπ' αριθμ. 47/19-04-2012 πρόσκληση της Πρόεδρου της Επιτροπής, για τον καθορισμό των ορίων της όχθης, της παλαιάς όχθης και της παρόχθιας ζώνης στην περιοχή από Πέραμα έως Ντραμπάτοβα στη λίμνη Παμβώτιδα του Δήμου Ιωαννιτών στο Νομό Ιωαννίνων, παρούσης και της Γραμματέως της Επιτροπής Λένας Ζαφείρη Τοπογράφου Μηχανικού Τ.Ε/Δ' της Κτηματικής Υπηρεσίας Ιωαννίνων.

Αφού λάβαμε υπόψη:

1. Τον Ν.2971/2001 «Αιγιαλός, παραλία και άλλες διατάξεις» (Φ.Ε.Κ285/τ.Α'/19-12-01).

2. Το υπ' αριθμ. 3235/02-08-2006 έγγραφο της Δ/σης Δημοσίων Έργων της Γενικής Δ/σης Περιφέρειας Ηπείρου «για τον καθορισμό των ορίων όχθης και παρόχθιας ζώνης στα πλαίσια της μελέτης Ανάπλαση - Αξιοποίηση - Προστασία Λίμνης Παμβώτιδας - Παραλίμνια Οδός» στη λίμνη Παμβώτιδα του Νομού Ιωαννίνων.

3. Το υπ' αριθμ. 4442/28-11-2008 έγγραφο της Δ/σης Δημοσίων Έργων της Γενικής Δ/σης Περιφέρειας Ηπείρου με το οποίο διαβιβάστηκε η συμπληρωματική τοπογραφική κτηματογραφική μελέτη του έργου.

4. Τα κτηματογραφικά - υψομετρικά διαγράμματα κλίμακας 1:1000, με κωδικούς σχεδίων (ΠΑΜΒ-ΤΠΓ-ΟΡΣ-ΟΠΙ) 004-005-007 και 025 (Νοέμβριος 2008), τα οποία συντάχθηκαν από το γραφείο μελετών «Σύμπραξη Μελετητικών Γραφείων SHW» τα οποία ελέγχθηκαν για την ακρίβεια της αποτύπωσης από τον Παναγιώτη Τσώλη Αγρ. Τοπογράφο Μηχανικό της Δ/σης Δημοσίων Έργων της Γενικής Δ/σης Περιφέρειας Ηπείρου και θεωρήθηκαν από την Αγγελική Κολιού Πολιτικό Μηχανικό, Προϊσταμένη του Τμήματος Π-Μ της Δ/σης Δημοσίων Έργων της Γενικής Δ/σης Περιφέρειας Ηπείρου.

5. Την υπ' αριθμ. 1089532 π.ε/8205 π.ε/Β0010/20 Απριλίου 2005 κοινή υπουργική απόφαση των Υπουργών Οικονομίας και Οικονομικών και Περιβάλλοντος, Χωροταξίας και Δημοσίων Έργων «Στοιχεία καθορισμού αιγιαλού και παραλίας».

6. Το υπ' αριθμ. Φ.544.5/294/05/Σ. 1796/30-09-2005 έγγραφο της Δ/σης Ναυτιλιακών Μελετών/Τμήμα Αιγιαλού/Υδρογραφική Υπηρεσία του Πολεμικού Ναυτικού.

7. Την υπ' αριθμ. 5643/263/29-01-2010 απόφαση της Γενικής Γραμματέως Περιφέρειας Ηπείρου για τον «Καθορισμός ορίων της όχθης, παλαιάς όχθης και παρόχθιας ζώνης στη περιοχή ΚΑΣΤΡΙΤΣΑ - ΛΟΓΓΑΔΕΣ στη λίμνη Παμβώτιδα του Δήμου Παμβώτιδας στο Νομό Ιωαννίνων» η οποία δημοσιεύθηκε στο υπ' αριθ. Φ.Ε.Κ 59/τ.Δ'/11.2.2010 με το διάγραμμα που την συνοδεύει και με το οποίο έγινε η απαιτούμενη συναρμογή των κορυφών καθόσον είναι όμορο του παρόντος διαγράμματος.

8. Την υπ' αριθμ. 9857/2763/27-05-2011 απόφαση της Γενικής Γραμματέως Αποκεντρωμένης Διοίκησης Ηπείρου-Δυτικής Μακεδονίας για τον «Καθορισμό ορίων της όχθης, παλαιάς όχθης και παρόχθιας ζώνης στη περιοχή από Αγ. Νικόλαο Κοπάνων έως Πέραμα στη λίμνη Παμβώτιδα των Δήμων Ιωαννιτών και Περάματος στο Νομό Ιωαννίνων» η οποία δημοσιεύθηκε στο υπ' αριθμ. Φ.Ε.Κ. 221/τ.Δ'/27-6-2011 με το διάγραμμα που την συνοδεύει και με το οποίο έγινε η απαιτούμενη συναρμογή των κορυφών καθόσον είναι όμορο του παρόντος διαγράμματος.

9. Τα τοπογραφικά διαγράμματα τα οποία είχε στη διάθεση της η Επιτροπή, ήτοι:

α) Διανομή του Υπουργείου Γεωργίας «ΣΤΡΟΥΝΙ (ΙΩ-ΑΝΝΙΝΩΝ)» έτους 1933 κλίμακας 1:5.000.

β) Διανομή του Υπουργείου Γεωργίας «ΑΜΦΙΘΕΑ (ΣΤΡΟΥΝΙ)» 1933 και Συμπληρωματική Διανομή 1953 (Αναμόρφωση 1994) κλίμακας 1:2.000.

γ) Διανομή του Υπουργείου Γεωργίας «ΑΡΔΟΜΙΣΤΑ ΙΩΑΝΝΙΝΩΝ» έτους 1948 κλίμακας 1:5.000.

δ) Το υπ' αριθμ. 4186,1 διάγραμμα του Υπουργείου Δημοσίων Έργων/Δ/σεις Β3 Τοπογραφική Υπηρεσία κλίμακας 1:5.000 που συνοδεύει την υπ' αριθμ. Σ.35/26.1.1062 κοινή υπουργική απόφαση των Υπουργών Οικονομικών και Δημοσίων Έργων για την «Αναγκαστική απαλλοτρίωση κτημάτων προς κατασκευή αρδευτικού και αποστραγγιστικού δικτύου περιοχής Α' και Β' λεκάνης Ιωαννίνων» (Φ.Ε.Κ. 134/τ.Δ'/10-02-1962).

10. Το υπ' αριθμ. 45 πρακτικό της συνεδρίασης τα Επιτροπής για την αναφερόμενη υπόθεση.

11. Την αυτοψία που πραγματοποιήσαμε στην αναφερόμενη περιοχή προκειμένου η Επιτροπή να έχει στοιχεία σύμφωνα με την παρ. 1 του άρθρου 9 του Ν.2971/2001 για τις φυσικές και λοιπές ενδείξεις που επηρεάζουν το πλάτος της όχθης και της παρόχθιας ζώνης και ενδεικτικά:

Α. Την γεωμορφολογία του εδάφους για την οποία αναλυτικά αναφέρεται ότι:

1. Η μορφολογία της ακτής συνίσταται από χαλαρά εδάφη κυρίως φερτές αποθέσεις και ιζήματα της λίμνης.

2. Της ακτής έπονται εκτάσεις:

α. Εκτος σχεδίου προερχόμενες από διανομές και αναδασμό περιοδικώς κατακλυζόμενες από τα ύδατα της λίμνης.

β. Η χρήση της περιοχής γενικά είναι ότι προβλέπουν οι χρήσεις γης των πολεοδομικών σχεδίων.

3. Φυσικό όριο βλάστησης δεν υπάρχει εκτός των υδροβίων δένδρων.

Β. Φυσικοί πόροι που υπάρχουν στην περιοχή (πηγές Σεντινίκου).

Γ. Το γεγονός ότι η περιοχή δεν προσβάλλεται από ισχυρούς ανέμους 7 - 9 μποφόρ αλλά μόνο Β.Δ ανέμων μέχρι 3 μποφόρ καθώς η λίμνη Παμβώτιδα περιβάλλεται από μεγάλους ορεινούς όγκους που δεν επιτρέπουν την ανάπτυξη ανέμων μεγάλης έντασης στην περιοχή.

Δ. Η μορφολογία του πυθμένα συνίσταται κατά το πλείστον εκ λιμναίων αποθέσεων. Τα βάθη πλησίον της ακτής είναι σχετικά μικρά, ενώ το μέγιστο βάθος της λίμνης είναι 6,90 μέτρα.

Ε. Η ανάπτυξη του κυματισμού σε σχέση με το μέτωπο της ακτής είναι μικρή, οπότε δεν επιτρέπει την δημιουργία μεγάλης έντασης κυματισμού.

ΣΤ. Την ύπαρξη τεχνικών έργων που υφίστανται στην περιοχή νόμιμα (ανάχωμα-τάφροι-διώρυγες) καθώς και μη νόμιμα όπως η επιχωμάτωση και η κατασκευή αποβάθρας την σύνδεση με το Νησί Ιωαννίνων.

Ζ. Η ύπαρξη εγκεκριμένων χωροταξικών και κατευθύνσεως και χρήσεως γης και συγκεκριμένα:

Ι. Το Π.Δ/5-05-89 (Φ.Ε.Κ 297/τ.Δ'/17-05-89) «Καθορισμός οικιστικού ελέγχου Ζ.Ο.Ε».

ΙΙ. Το Π.Δ/30-03-93 (Φ.Ε.Κ 389/τ.Δ'/21-04-93) «Τροποποίηση του Π.Δ/5.5.89».

Η. Την μη ύπαρξη Εθνικού Κτηματολογίου στην αναφερόμενη περιοχή.

Θ. Η ύπαρξη ευπαθών οικοσυστημάτων και περιοχών ιδιαίτερου φυσικού κάλλους:

Ι. Με την Οδηγία 92/43/ΕΚ με κωδικό GR2130005, η λίμνη των Ιωαννίνων έχει περιληφθεί στον Μεσογειακό Κατάλογο Κοινοτικής Σημασίας του Δικτύου «Natura 2000».

ΙΙ. Με την υπ' αριθμ. Φ31/4425 /212/75 (Φ.Ε.Κ 266/τ.Β'/21.3.1977) του Υπουργού Πολιτισμού και Επιστημών «Περί χαρακτηρισμού της λίμνης Ιωαννίνων (Παμβώτιδος) ως τόπου που παρουσιάζει ιδιαίτερο κάλλος» χαρακτηρίστηκε η λίμνη Ιωαννίνων (Παμβώτιδα) και η γύρω απ' αυτήν περιοχή σε βάθος από την ακτή 100 μέτρων προς την πλευρά του σχεδίου πόλεως που ισχύει σήμερα και 300 μέτρων προς τις υπόλοιπες πλευρές, ως τόπος ιδιαίτερου φυσικού κάλλους, γιατί συνδέεται άρρηκτα με ιστορικές στιγμές και παραδόσεις του Νεώτερου Ελληνισμού. Μετά τα παραπάνω αναφερόμενα η Επιτροπή αποφασίζει:

ΚΑΘΟΡΙΖΟΥΜΕ

στα διαγράμματα που συνοδεύουν την παρούσα έκθεση

Α. Την οριογραμμή της όχθης, με συνεχή κόκκινη πολυγωνική γραμμή με στοιχεία Κ1, Κ2, Κ3 έως Κ79, Κ80, Κ81 η οποία χαράχθηκε σε υψόμετρο 469,54 μ. στο πρηνές

του αναχώματος καθώς και στην υπόλοιπη περιοχή που δεν υφίσταται ανάχωμα.

Β. Την οριογραμμή της παλαιάς όχθης με συνεχή μπλε πολυγωνική γραμμή με στοιχεία Μ1, Μ2, Μ3 έως Μ36, Μ37, Μ38 στο όριο των διανομών της περιοχής.

Γ. Την οριογραμμή της παρόχθιας ζώνης με συνεχή κίτρινη πολυγωνική γραμμή με στοιχεία Ε1, Ε2, Ε3 έως Ε64, Ε65, Ε66 η οποία χαράχθηκε σε απόσταση πενήντα (50,00) μέτρα από την όχθη στην περιοχή του αναχώματος και σε μεταβαλλόμενη απόσταση μέχρι πενήντα μέτρα στην υπόλοιπη περιοχή, για την εξυπηρέτηση των σκοπών της παρ. 2 του άρθρου 1, της παρ. 1 του άρθρου 7 και της παρ. 3 του άρθρου 2 του Ν. 2971/2001.

Οι κορυφές Κ1, Ε1, Μ1 των παραπάνω οριογραμμών ταυτίζονται αντίστοιχα με τις κορυφές Κ1, Ε1, Μ1 του «Καθορισμός ορίων της όχθης, παλαιάς όχθης και παρόχθιας ζώνης στη περιοχή από Αγ. Νικόλαο Κοπάνων έως Πέραμα στη λίμνη Παμβώτιδα των Δήμων Ιωαννιτών και Περάματος στο Νομό Ιωαννίνων» ενώ οι κορυφές Κ81, Ε66, Μ38 ταυτίζονται αντίστοιχα με τις κορυφές Κ1, Ε1, Μ1 του «Καθορισμός ορίων της όχθης, παλαιάς όχθης και παρόχθιας ζώνης στη περιοχή ΚΑΣΤΡΙΤΣΑ - ΛΟΓΓΑΔΕΣ στη λίμνη Παμβώτιδα του Δήμου Παμβώτιδας στο Νομό Ιωαννίνων»

Δεν εξαιρούνται υφιστάμενα κτίσματα στην όχθη και παρόχθια ζώνη.

Οι συντεταγμένες όλων των κορυφών και των τριών οριογραμμών, αναφέρονται στο Γεωδαιτικό Σύστημα Ε.Γ.Σ.Α 87.

Η Επιτροπή

Η Πρόεδρος
ΚΑΙΤΗ ΚΟΝΤΟΓΙΑΝΝΗ
Η Γραμματέας
ΛΕΝΑ ΖΑΦΕΙΡΗ

Τα Μέλη
ΤΑΣΣΟΣ Λ. ΤΣΟΛΑΚΙΔΗΣ
ΚΩΝ/ΝΟΣ ΠΑΝΤΑΖΗΣ
ΓΙΑΝΝΗΣ ΠΑΠΑΓΙΑΝΝΗΣ
ΣΠΥΡΙΔΩΝ ΣΥΡΜΑΚΕΣΗΣ
ΑΘΑΝΑΣΙΟΣ ΧΑΧΟΥΛΗΣ

Ιωάννινα 26 Απριλίου 2012
 Η ΕΠΙΤΡΟΠΗ
 Η ΠΡΟΕΔΡΟΣ

ΚΑΝΟΝΙΣΤΙΚΗ ΚΑΙΤΑ
 ΠΡΟΤΥΠΟΣ ΤΕΥΧ

ΤΑ ΜΕΛΗ

1. ΤΑΣΟΣ Α. ΓΕΩΡΓΑΛΙΔΗΣ
 ΑΓΡ. ΤΟΠΟΓΡΑΦΟΣ ΜΗΧ. ΜΕ Β ΒΑΘΜ
2. ΚΩΝΣΤΑΝΤΟΣ ΠΑΠΑΔΑΚΗΣ
 Αρχιτέκτων Μηχανικός
3. ΑΝΔΡΕΑΣ ΠΑΠΑΝΔΡΕΟΥ
 Μηχανικός Περιβαλλοντολόγος
4. ΣΥΡΜΑΚΗΣ ΣΤΡΑΤΙΣ
 ΓΕΩΠΟΝΟΣ
5. Αθανάσιος Χαχουλάκης
 Πολιτικός Μηχανικός

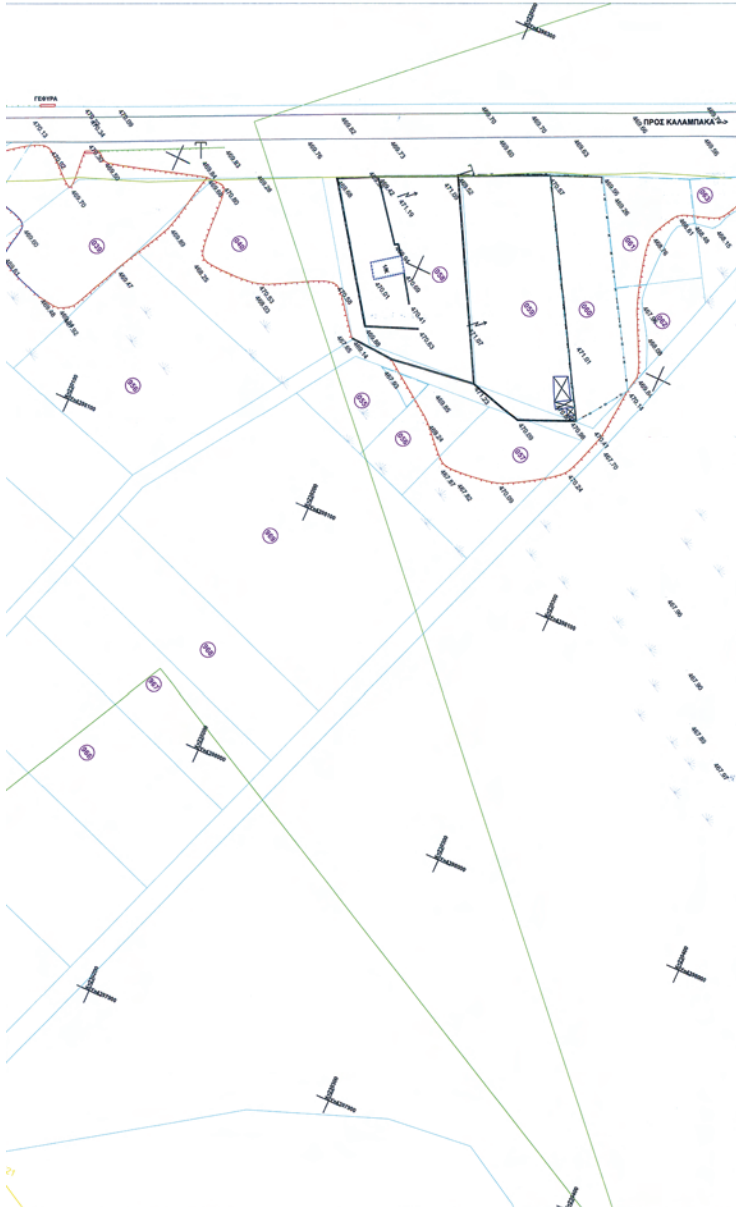
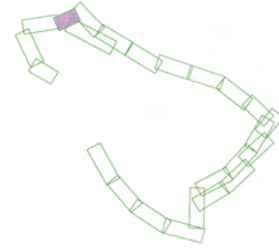

- Συρματοπρόφραξη
- Επρωληθιά
- Φρούδι Ρέματος
- Πόδι Ρέματος
- Φρούδι Πρανούς
- Πόδι Πρανούς
- Οριογραμμή Ιδιοκτητών Δρόμων
- Οριογραμμή Χαμηλών Δρόμων
- Οριογραμμή Ασφαλτοστρωμένων Δρόμων
- Γραμμή Παλαιάς Οχθής
- Γραμμή Οχθής
- Γραμμή Περίχθης Ζώνης
- Γραμμή Αίλινης Διανομής Αγροκτηνών
- Γραμμή Ιδιοκτησιών Αγροκτηνών
- Όριο Ιδιοκτησίας
- Κύριες Υαούφτες (ανάστημα 1.0μ)
- Δευτερεύουσες Υαούφτες

ΕΛΛΗΝΙΚΗ ΔΗΜΟΚΡΑΤΙΑ
 ΠΕΡΙΦΕΡΕΙΑ ΗΠΕΙΡΟΥ
 ΓΕΝΙΚΗ Δ/ΝΣΗ ΠΕΡΙΦΕΡΕΙΑΣ
 Δ/ΝΣΗ ΔΗΜΟΣΙΩΝ ΕΡΓΩΝ

ΜΕΛΕΤΗ ΑΝΑΠΛΑΣΗΣ - ΛΕΙΟΥΠΟΙΗΣΗΣ - ΠΡΟΣΤΑΣΙΑΣ
 ΛΙΜΝΗΣ ΠΑΜΒΟΤΙΔΑΣ - ΠΑΡΑΛΙΜΝΙΑ ΟΔΟΣ

ΤΟΠΟΓΡΑΦΙΚΗ ΑΠΟΤΥΠΩΣΗ
 "ΤΜΗΜΑ ΑΠΟ ΠΕΡΙΟΧΗ ΑΜΦΙΘΕΑΣ ΕΩΣ ΠΕΡΙΟΧΗ ΚΑΣΤΡΙΤΣΑΣ"

ΤΙΤΛΟΣ ΕΓΓΡΑΦΟΥ/ ΣΧΕΔΙΟΥ
 ΤΟΠΟΓΡΑΦΙΚΟ ΔΙΑΓΡΑΜΜΑ

ΚΩΣΚΑΚΑ : 1:1000 ΚΩΔΙΚΟΣ ΣΧΕΔΙΟΥ / ΤΕΥΧΟΥΣ ΜΕΛΕΤΗΣ : ΠΑΜΒ-ΤΠ-ΟΡΕ-ΟΡΙ-005

ΣΥΜΠΡΑΞΗ ΜΕΛΕΤΗΤΙΚΩΝ ΓΡΑΦΕΙΩΝ:

DSHW ΣΜΥΡΝΟΠΟΥΛΟΥ ΕΛΛΗΝΙΚΗ ΤΟΠΟΓΡΑΦΙΑ ΠΑΠΑΓΕΩΡΓΙΟΥΔΟΣ ΑΝΕΚΤΕ ΤΕΧΝΟΛΟΓΟΣ ΜΟΥΤΣΗΣ ΑΝΑΣΤΑΣΙΟΣ ΔΑΣΟΛΟΓΟΣ

ΥΠΟΓΡΑΦΕΣ - ΑΝΑΘΕΩΡΗΣΕΙΣ

ΥΠΟΓΡΑΦΗ	ΗΜΕΡΑ	ΟΝΟΜΑΤΕΠΩΝΥΜΟ	ΥΠΟΓΡΑΦΗ	ΗΜΕΡΑ	ΑΝΑΘΕΩΡΗΣΕΙΣ
[Signature]	07/04	ΕΛΛΗΝΙΚΗ ΕΜΠΡΟΣΟΠ	07/04	1	ΠΡΩΤΗΡΕΥΣΗ
[Signature]	07/04	ΕΛΛΗΝΙΚΗ ΕΜΠΡΟΣΟΠ	07/04	2	

ΕΓΚΡΙΣΗ ΥΠΗΡΕΣΙΑΣ

ΥΠΟΓΡΑΦΗ	ΗΜΕΡΑ	ΟΝΟΜΑΤΕΠΩΝΥΜΟ	ΥΠΟΓΡΑΦΗ	ΗΜΕΡΑ
[Signature]	28/04/12	Π. ΤΣΟΥΛΗΣ ΑΤΡ. ΤΟΠΟΓΡΑΦΟΣ ΜΗΧΑΝΙΚΟΣ	[Signature]	28/04/12
[Signature]		Α. ΚΟΥΣΤΟΥ ΠΟΛΙΤΙΚΟΣ ΜΗΧΑΝΙΚΟΣ	[Signature]	
[Signature]		Χ. ΤΑΤΤΗΣ ΤΟΠΟΓΡΑΦΟΣ ΜΗΧΑΝΙΚΟΣ	[Signature]	

Δ/ΝΣΗ ΔΗΜΟΣΙΩΝ ΕΡΓΩΝ ΠΕΡΙΦΕΡΕΙΑΣ ΗΠΕΙΡΟΥ

ΕΘΝΙΚΟ ΤΥΠΟΓΡΑΦΕΙΟ
Για τεχνικούς λόγους στο σχεδιάγραμμα,
έγινε σμίκρυνση, κατά ποσοστό **36%**

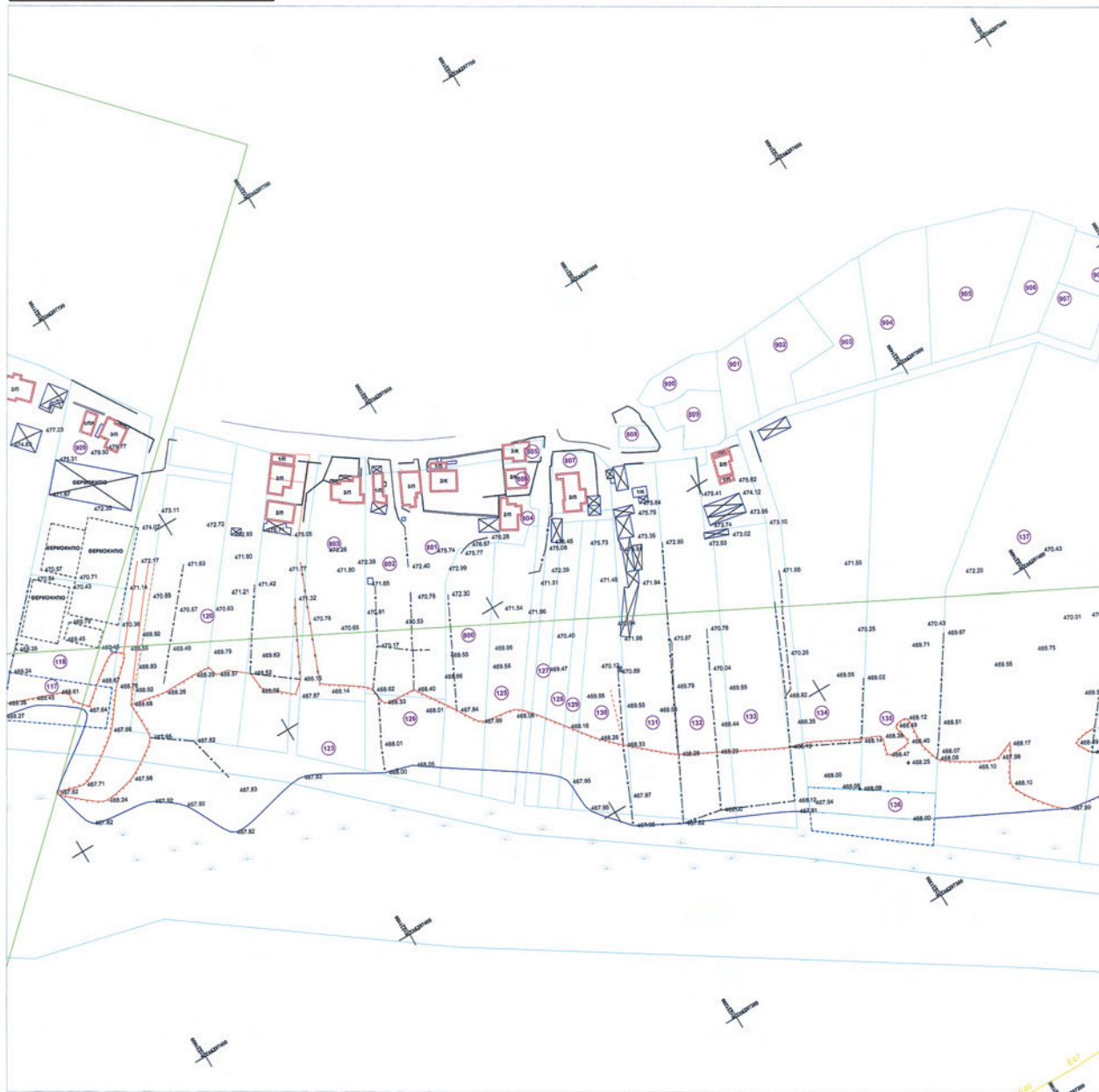

ΙΔΙΟΚΤΗΣΙΑ	ΕΠΙΘΕΤΟ	ΟΝΟΜΑ	ΟΝ. ΠΑΤΡΟΣ	Εμβαδό ιδιοκτησίας (τ.μ.)	Αριθ. Τετ. Διανομής	Περιοχή
016	Δ.Δ.	ΠΕΡΑΜΑΤΟΣ	Δ.Δ. ΠΕΡΑΜΑΤΟΣ	3.510,23	-	Πύρρα
559	Δ.Δ.	ΠΕΡΑΜΑΤΟΣ	Δ.Δ. ΠΕΡΑΜΑΤΟΣ	26.450,26	1082	Πύρρα
982	ΠΑΠΑΚΩΝΣΤΑΝΤΙΝΟΥ	ΑΡΙΣΤΕΙΟΥΛΑ	σουλ. Σωτηρίου	2.000,44	175	Αμφίθεα
983	ΚΟΙΚΚΑΣ	ΒΑΣΙΛΕΙΟΣ	Θωμάς	2.250,51	185	Αμφίθεα
142	ΚΟΥΤΣΟΓΙΑΝΝΗ	ΕΛΕΝΗ	αυτ. Χρήστου	1.376,87	429	Αμφίθεα
143	ΕΣΑΡΧΟΥ	ΣΤΕΦΑΝΟΣ	Σπύρος	1.377,12	430	Αμφίθεα
144	ΚΟΙΝ. ΑΜΦΙΘΕΑΣ			877,07	431	Αμφίθεα
188	ΚΟΙΝ. ΑΜΦΙΘΕΑΣ			156.551,00	188	Αμφίθεα
189	ΚΟΙΝ. ΑΜΦΙΘΕΑΣ			140.485,00	189	Αμφίθεα
191	ΚΟΙΝ. ΑΜΦΙΘΕΑΣ			164.304,00	191	Αμφίθεα
440	ΚΟΙΝ. ΑΜΦΙΘΕΑΣ			11.010,00	440	Αμφίθεα
442	ΚΟΙΝ. ΑΜΦΙΘΕΑΣ			853,00	442	Αμφίθεα
720	ΜΠΑΛΑΜΠΙΡΑΣ	ΙΩΑΝΝΗΣ	ΓΙ	1.623,00	720	Πύρρα
721	ΜΠΑΚΑΤΟΥΛΑΣ	ΝΙΚΟΛΑΟΣ	Ιεροθ	4.625,00	721	Πύρρα
1025	ΚΑΛΑΜΩΝ			147.875,00	1025	Πύρρα
141	Αγίασμα			3.625,00	1447	Πύρρα

ΟΧΗ

X1	X-220950.28	Y-4307854.16
X2	X-220957.43	Y-4307854.51
X3	X-220965.19	Y-4307840.83
X4	X-220969.26	Y-4307823.38
X5	X-220973.04	Y-4307823.45
X6	X-220977.48	Y-4307819.79
X7	X-220982.77	Y-4307819.21
X8	X-220988.62	Y-4307813.20
X9	X-220994.58	Y-4307809.57
X10	X-220999.51	Y-4307802.10
X11	X-220999.89	Y-4307803.87
X12	X-220999.93	Y-4307796.45
X13	X-220999.61	Y-4307796.00
X14	X-220999.61	Y-4307796.00
X15	X-220999.43	Y-4307791.01
X16	X-220999.15	Y-4307788.14
X17	X-220999.89	Y-4307788.11
X18	X-220999.89	Y-4307788.11
X19	X-220999.89	Y-4307788.11
X20	X-220999.89	Y-4307788.11
X21	X-220999.89	Y-4307788.11
X22	X-220999.89	Y-4307788.11
X23	X-220999.89	Y-4307788.11
X24	X-220999.89	Y-4307788.11
X25	X-220999.89	Y-4307788.11
X26	X-220999.89	Y-4307788.11
X27	X-220999.89	Y-4307788.11
X28	X-220999.89	Y-4307788.11
X29	X-220999.89	Y-4307788.11
X30	X-220999.89	Y-4307788.11
X31	X-220999.89	Y-4307788.11
X32	X-220999.89	Y-4307788.11
X33	X-220999.89	Y-4307788.11
X34	X-220999.89	Y-4307788.11
X35	X-220999.89	Y-4307788.11
X36	X-220999.89	Y-4307788.11
X37	X-220999.89	Y-4307788.11
X38	X-220999.89	Y-4307788.11
X39	X-220999.89	Y-4307788.11
X40	X-220999.89	Y-4307788.11
X41	X-220999.89	Y-4307788.11
X42	X-220999.89	Y-4307788.11
X43	X-220999.89	Y-4307788.11
X44	X-220999.89	Y-4307788.11
X45	X-220999.89	Y-4307788.11
X46	X-220999.89	Y-4307788.11
X47	X-220999.89	Y-4307788.11
X48	X-220999.89	Y-4307788.11
X49	X-220999.89	Y-4307788.11
X50	X-220999.89	Y-4307788.11
X51	X-220999.89	Y-4307788.11
X52	X-220999.89	Y-4307788.11
X53	X-220999.89	Y-4307788.11
X54	X-220999.89	Y-4307788.11
X55	X-220999.89	Y-4307788.11
X56	X-220999.89	Y-4307788.11
X57	X-220999.89	Y-4307788.11
X58	X-220999.89	Y-4307788.11
X59	X-220999.89	Y-4307788.11
X60	X-220999.89	Y-4307788.11
X61	X-220999.89	Y-4307788.11
X62	X-220999.89	Y-4307788.11
X63	X-220999.89	Y-4307788.11
X64	X-220999.89	Y-4307788.11
X65	X-220999.89	Y-4307788.11
X66	X-220999.89	Y-4307788.11
X67	X-220999.89	Y-4307788.11
X68	X-220999.89	Y-4307788.11
X69	X-220999.89	Y-4307788.11
X70	X-220999.89	Y-4307788.11
X71	X-220999.89	Y-4307788.11
X72	X-220999.89	Y-4307788.11
X73	X-220999.89	Y-4307788.11
X74	X-220999.89	Y-4307788.11
X75	X-220999.89	Y-4307788.11
X76	X-220999.89	Y-4307788.11
X77	X-220999.89	Y-4307788.11
X78	X-220999.89	Y-4307788.11
X79	X-220999.89	Y-4307788.11
X80	X-220999.89	Y-4307788.11
X81	X-220999.89	Y-4307788.11

ΠΑΡΑΧΩΣΙΑ ΖΩΝΗ

E1	X-220959.66	Y-4307803.71
E2	X-220960.08	Y-4307803.09
E3	X-220960.39	Y-4307801.87
E4	X-220969.38	Y-4307823.43
E5	X-220974.15	Y-4307823.45
E6	X-220978.09	Y-4307819.79
E7	X-220982.77	Y-4307819.21
E8	X-220988.62	Y-4307813.20
E9	X-220994.58	Y-4307809.57
E10	X-220999.51	Y-4307802.10
E11	X-220999.89	Y-4307803.87
E12	X-220999.93	Y-4307796.45
E13	X-220999.61	Y-4307796.00
E14	X-220999.61	Y-4307796.00
E15	X-220999.43	Y-4307791.01
E16	X-220999.15	Y-4307788.14
E17	X-220999.89	Y-4307788.11
E18	X-220999.89	Y-4307788.11
E19	X-220999.89	Y-4307788.11
E20	X-220999.89	Y-4307788.11
E21	X-220999.89	Y-4307788.11
E22	X-220999.89	Y-4307788.11
E23	X-220999.89	Y-4307788.11
E24	X-220999.89	Y-4307788.11
E25	X-220999.89	Y-4307788.11
E26	X-220999.89	Y-4307788.11
E27	X-220999.89	Y-4307788.11
E28	X-220999.89	Y-4307788.11
E29	X-220999.89	Y-4307788.11
E30	X-220999.89	Y-4307788.11
E31	X-220999.89	Y-4307788.11
E32	X-220999.89	Y-4307788.11
E33	X-220999.89	Y-4307788.11
E34	X-220999.89	Y-4307788.11
E35	X-220999.89	Y-4307788.11
E36	X-220999.89	Y-4307788.11
E37	X-220999.89	Y-4307788.11
E38	X-220999.89	Y-4307788.11
E39	X-220999.89	Y-4307788.11
E40	X-220999.89	Y-4307788.11
E41	X-220999.89	Y-4307788.11
E42	X-220999.89	Y-4307788.11
E43	X-220999.89	Y-4307788.11
E44	X-220999.89	Y-4307788.11
E45	X-220999.89	Y-4307788.11
E46	X-220999.89	Y-4307788.11
E47	X-220999.89	Y-4307788.11
E48	X-220999.89	Y-4307788.11
E49	X-220999.89	Y-4307788.11
E50	X-220999.89	Y-4307788.11
E51	X-220999.89	Y-4307788.11
E52	X-220999.89	Y-4307788.11
E53	X-220999.89	Y-4307788.11
E54	X-220999.89	Y-4307788.11
E55	X-220999.89	Y-4307788.11
E56	X-220999.89	Y-4307788.11
E57	X-220999.89	Y-4307788.11
E58	X-220999.89	Y-4307788.11
E59	X-220999.89	Y-4307788.11
E60	X-220999.89	Y-4307788.11
E61	X-220999.89	Y-4307788.11
E62	X-220999.89	Y-4307788.11
E63	X-220999.89	Y-4307788.11
E64	X-220999.89	Y-4307788.11
E65	X-220999.89	Y-4307788.11
E66	X-220999.89	Y-4307788.11

ΠΑΛΛΑ

M1	X-220959.66	Y-4307803.71
M2	X-220960.08	Y-4307803.09
M3	X-220960.39	Y-4307801.87
M4	X-220969.38	Y-4307823.43
M5	X-220974.15	Y-4307823.45
M6	X-220978.09	Y-4307819.79
M7	X-220982.77	Y-4307819.21
M8	X-220988.62	Y-4307813.20
M9	X-220994.58	Y-4307809.57
M10	X-220999.51	Y-4307802.10
M11	X-220999.89	Y-4307803.87
M12	X-220999.93	Y-4307796.45
M13	X-220999.61	Y-4307796.00
M14	X-220999.61	Y-4307796.00
M15	X-220999.43	Y-4307791.01
M16	X-220999.15	Y-4307788.14
M17	X-220999.89	Y-4307788.11
M18	X-220999.89	Y-4307788.11
M19	X-220999.89	Y-4307788.11
M20	X-220999.89	Y-4307788.11
M21	X-220999.89	Y-4307788.11
M22	X-220999.89	Y-4307788.11
M23	X-220999.89	Y-4307788.11
M24	X-220999.89	Y-4307788.11
M25	X-220999.89	Y-4307788.11
M26	X-220999.89	Y-4307788.11
M27	X-220999.89	Y-4307788.11
M28	X-220999.89	Y-4307788.11
M29	X-220999.89	Y-4307788.11
M30	X-220999.89	Y-4307788.11
M31	X-220999.89	Y-4307788.11
M32	X-220999.89	Y-4307788.11
M33	X-220999.89	Y-4307788.11
M34	X-220999.89	Y-4307788.11
M35	X-220999.89	Y-4307788.11
M36	X-220999.89	Y-4307788.11
M37	X-220999.89	Y-4307788.11
M38	X-220999.89	Y-4307788.11

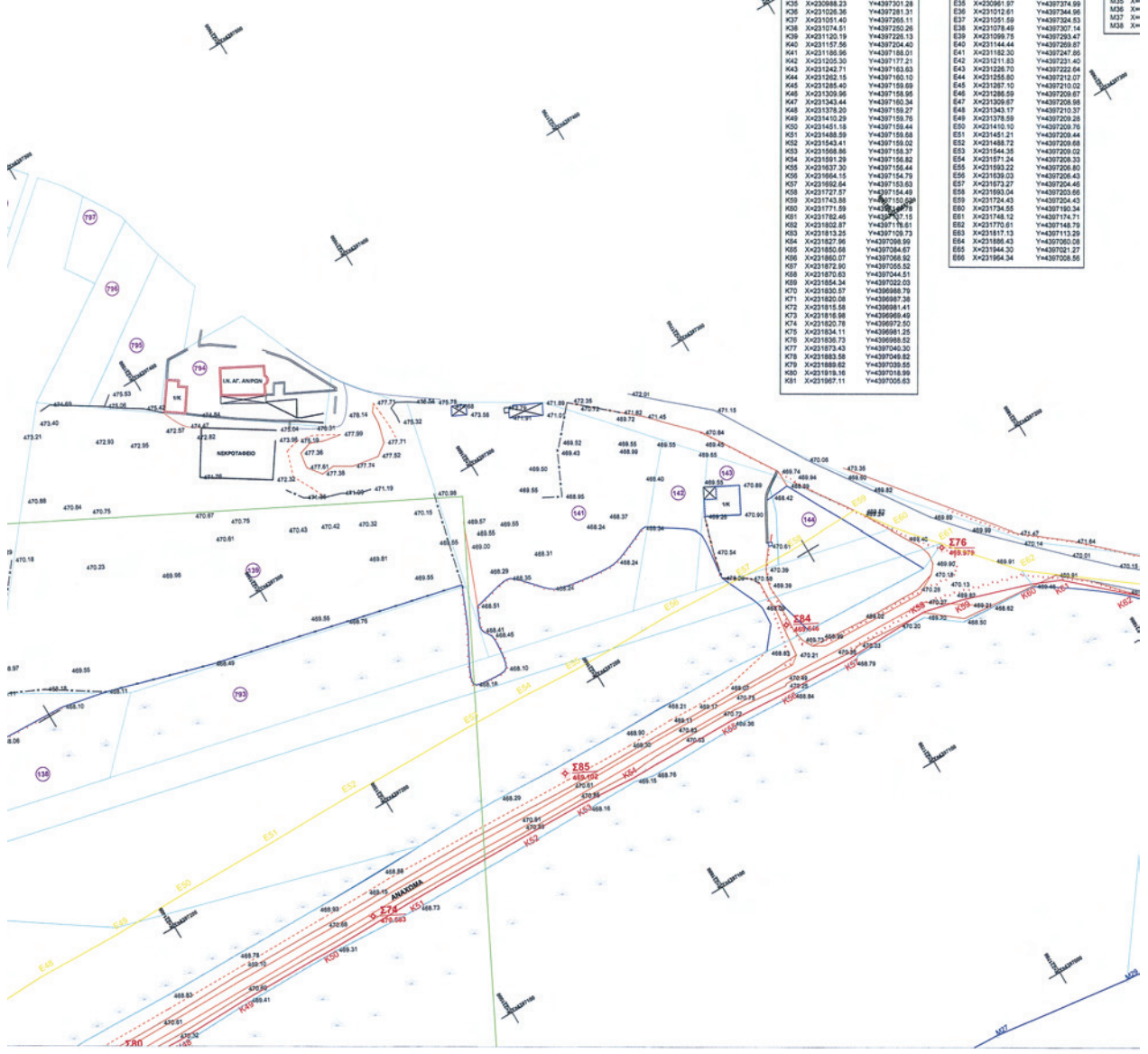

1. ΟΧΗ

229721.58	Υ4297745.49
229762.20	Υ4297757.65
229799.64	Υ4297757.78
229794.60	Υ4297724.96
229818.31	Υ4297721.15
229843.19	Υ4297712.25
229873.95	Υ4297704.95
229900.00	Υ4297702.85
229941.20	Υ4297703.19
229948.18	Υ4297782.30
229988.74	Υ4297778.75
230003.69	Υ4297655.03
230021.31	Υ4297673.95
230418.08	Υ4297660.89
230436.42	Υ4297656.49
230600.72	Υ4297498.61
230688.59	Υ4297448.59
230681.80	Υ4297407.07
230871.88	Υ4297252.77
230881.64	Υ4297196.20
231121.18	Υ4297115.84
231157.00	Υ4297102.84
231338.28	Υ4297067.34
231405.12	Υ4297017.21
231478.24	Υ4297009.55
231548.89	Υ4296995.89
231685.19	Υ4296992.96
231721.88	Υ4296983.43
231734.15	Υ4296982.48
231818.92	Υ4296982.00
231809.28	Υ4296959.05
231819.08	Υ4296956.15
231823.87	Υ4296966.43
231822.20	Υ4296971.52
231838.73	Υ4296988.42
231886.18	Υ4297059.73
231944.20	Υ4297021.27
231947.11	Υ4297005.63

Ιωάννινα 26 Απριλίου 2012
Η ΕΠΙΤΡΟΠΗ

Η ΠΡΟΕΔΡΟΣ

ΚΟΝΙΩΤΑΚΗ ΚΑΙΤΗ
ΧΡΥΣΑΝΘΟΣ ΤΣΑ

ΤΑ ΜΕΛΗ

1. ΤΣΟΥΚΑΛΙΔΗΣ
ΥΠΟΥΡΓΟΣ ΑΓΡ. ΤΟΠΟΓΡΑΦΟΣ ΜΗΧ.
ΜΕ Β ΒΑΘΜ.
2. ΚΩΝΙΝΟΣ ΠΑΝΤΑΖΗΣ
Αρχιτέκτονας Μηχανικός
Σπ. Παναγιώτ. Κε. Παν.
3. ΑΘΑΝΑΣΙΟΣ ΕΠΙΤΡΟΠΙΔΗΣ
Περιβαλλοντολόγος
4. ΑΘΑΝΑΣΙΟΣ ΕΠΙΤΡΟΠΙΔΗΣ
ΓΕΩΠΟΝΟΣ
5. ΑΘΑΝΑΣΙΟΣ ΕΠΙΤΡΟΠΙΔΗΣ
Πολιτικός Μηχανικός

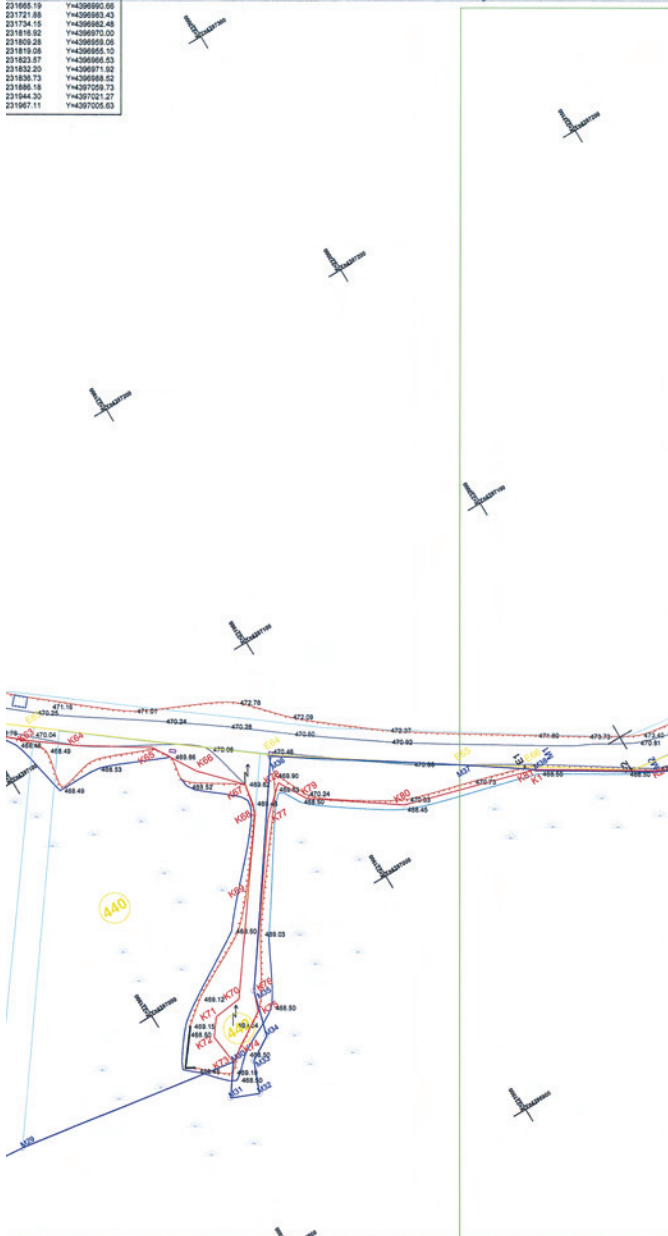
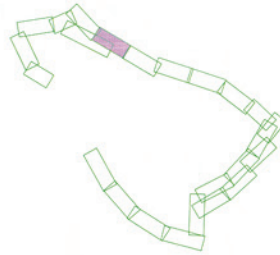

--- Συμπατηπεριφραση
--- Ξηρολαβια
--- Φοδιά Ρίματος
--- Πόδι Ρίματος
--- Φοδιά Πρανοός
--- Πόδι Πρανοός
--- Οριογραμμής ιδιωτικών Δρόμων
--- Οριογραμμής Χωμάτων Δρόμων
--- Οριογραμμής Ασφαλτοστρωμένων Δρόμων
--- Γραμμή Πολιτικής Οχθής
--- Γραμμή Οχθής
--- Γραμμή Παρόχθιας Ζώνης
--- Οριογραμμή Αίμων Διοανομών Αγορακτηών
--- Γραμμή Ιδιοκτησιών Αγορακτηών
--- Όριο Ιδιοκτησίας

■ 1/Κ: Κερασοσκεπής
■ 1/Π: Πλακοσκεπής
■ 1/Λ: Λοσρνοσκεπής
⊕ Καλώνα Φυτισμού
⊕ Καλώνα ΟΤΕ
⊕ Καλώνα ΔΕΗ
+ 5123 Πολυγωνομετρικό Σημείο
+ 130.000 Τριγωνομετρικό Σημείο
⊙ Κτηματολογικός Αριθμός
⊙ Κτηματολογικός Αριθμός Διανομής

ΕΛΛΗΝΙΚΗ ΔΗΜΟΚΡΑΤΙΑ
ΠΕΡΙΦΕΡΕΙΑ ΗΠΕΙΡΟΥ
ΓΕΝΙΚΗ Δ/ΝΣΗ ΠΕΡΙΦΕΡΕΙΑΣ
Δ/ΝΣΗ ΔΗΜΟΣΙΩΝ ΕΡΓΩΝ

ΜΕΛΕΤΗ ΑΝΑΠΛΑΣΗΣ - ΑΞΙΟΠΟΙΗΣΗΣ - ΠΡΟΣΤΑΣΙΑΣ
ΛΙΜΝΗΣ ΠΑΜΒΩΤΙΔΑΣ - ΠΑΡΑΛΙΜΝΙΑ ΟΔΟΣ

ΤΟΠΟΓΡΑΦΙΚΗ ΑΠΟΤΥΠΩΣΗ
"ΤΜΗΜΑ ΑΠΟ ΠΕΡΙΟΧΗ ΑΜΦΙΘΕΑΣ ΕΩΣ ΠΕΡΙΟΧΗ ΚΑΣΤΡΙΤΣΑΣ"

ΤΙΤΛΟΣ ΕΓΓΡΑΦΟΥ/ΣΧΕΔΙΟΥ
ΤΟΠΟΓΡΑΦΙΚΟ ΔΙΑΓΡΑΜΜΑ

ΚΛΙΜΑΚΑ : 1:1000 ΚΩΔΙΚΟΣ ΣΧΕΔΙΟΥ / ΤΕΥΧΟΥΣ ΜΕΛΕΤΗΤΗ : ΠΑΜΒ-ΠΠ-ΟΡΣ-ΟΡ1-007

ΣΥΜΠΡΑΞΗ ΜΕΛΕΤΗΤΙΚΩΝ ΓΡΑΦΕΙΩΝ:

	ΕΜΠΡΟΒΛΟΥ ΙΩΑΝΝΗΣ ΤΟΠΟΓΡΑΦΟΣ	ΠΑΝΑΓΟΠΟΥΛΟΣ ΑΝΑΣΤΑΣ ΓΕΩΛΟΓΟΣ	ΚΟΥΡΗΣ ΑΝΑΣΤΑΣΙΟΣ ΔΑΣΟΛΟΓΟΣ	
--	---	--	--	--

ΥΠΟΓΡΑΦΕΣ - ΑΝΑΘΕΩΡΗΣΕΙΣ

ΣΥΝΤΑΞΗ	ΙΣΤΙΑ	ΟΝΟΜΑΤΕΠΩΝΥΜΟ	ΥΠΟΓΡΑΦΗ	Α/Α	ΗΜΕΡΕΙΑ	ΠΑΡΑΤΗΡΗΣΕΙΣ
ΕΛΕΓΧΟΣ	ΙΣΤΙΑ	ΙΩΑΝΝΗΣ ΕΜΠΡΟΒΛΟΥ		1		
ΕΠΙΧΕΙΡ.	ΙΣΤΙΑ	ΙΩΑΝΝΗΣ ΕΜΠΡΟΒΛΟΥ		2		

ΕΓΚΡΙΣΗ ΥΠΗΡΕΣΙΑΣ

Δ/ΝΣΗ ΔΗΜΟΣΙΩΝ ΕΡΓΩΝ ΠΕΡΙΦΕΡΕΙΑΣ ΗΠΕΙΡΟΥ	ΟΝΟΜΑΤΕΠΩΝΥΜΟ	ΥΠΟΓΡΑΦΗ	ΗΜΕΡΟΜΗΝΙΑ
ΕΛΕΓΧΗΣ Ο ΕΠΙΒΛΕΠΩΝ ΜΗΧΑΝΙΚΟΣ	Π. ΤΣΟΥΚΑΛΙΔΗΣ ΑΓΡ. ΤΟΠΟΓΡΑΦΟΣ ΜΗΧΑΝΙΚΟΣ		07/11/10
ΟΡΓΑΝΩΣΗΣ Η ΠΡΟΣΤΑΣΙΑ ΤΕΧΝΙΚΩΝ ΠΡΟΒΛΕΨΕΩΝ	Α. ΚΩΝΙΔΗΣ ΠΟΛΙΤΙΚΟΣ ΜΗΧΑΝΙΚΟΣ		07/11/10
Ο ΠΡΟΣΤΑΣΙΟΝΟΜΟΣ Δ/ΝΣ. Π.Π.	Χ. ΤΑΤΗΣ ΤΟΠΟΓΡΑΦΟΣ ΜΗΧΑΝΙΚΟΣ		
ΑΠΟΒΛΗΝ ΕΠΙΧΕΙΡΗΣΕΩΣ			

ΕΘΝΙΚΟ ΤΥΠΟΓΡΑΦΕΙΟ
 Για τεχνικούς λόγους στο σχεδιάγραμμα,
 έγινε σμίκρυνση, κατά ποσοστό **36%**

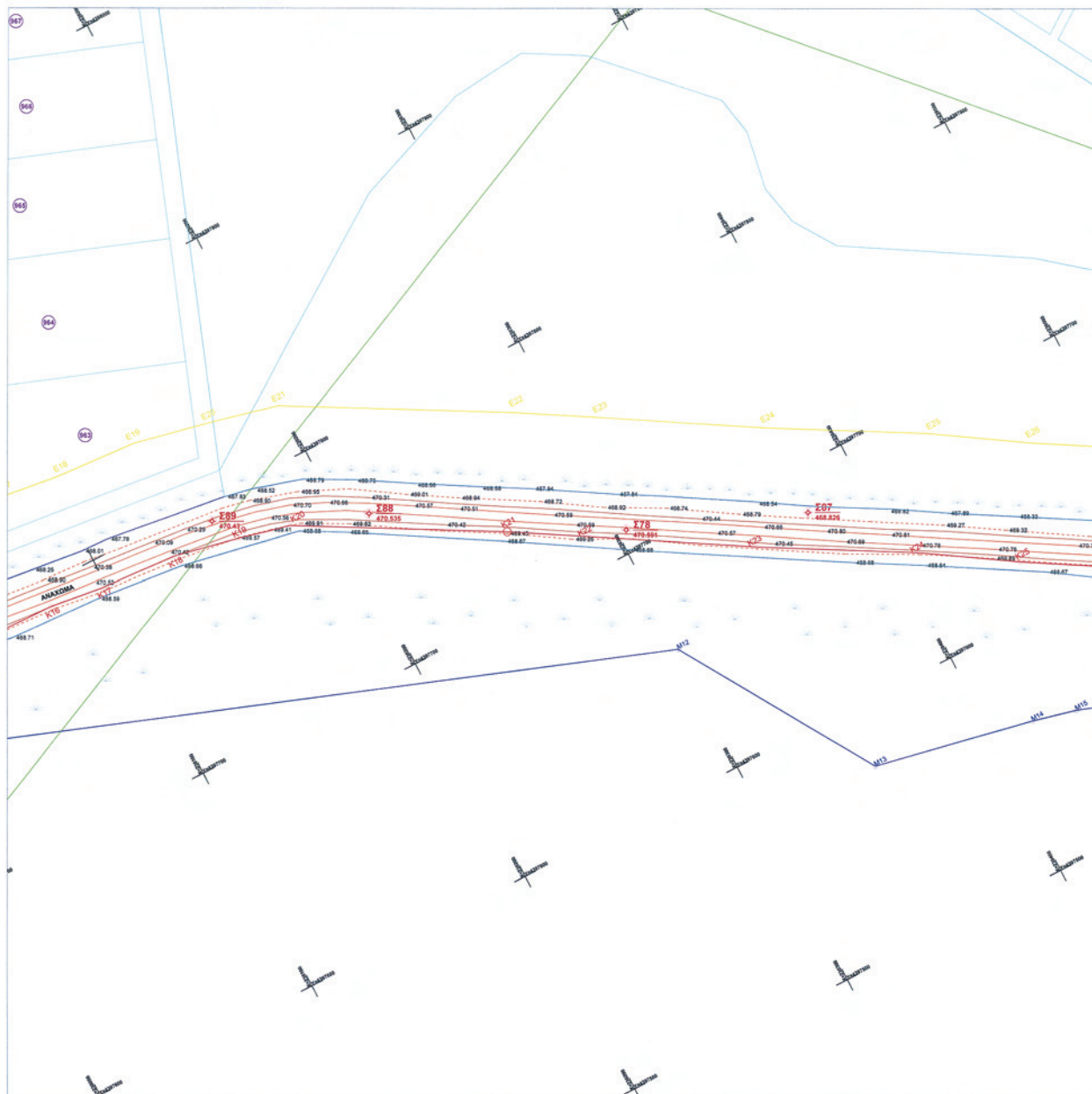

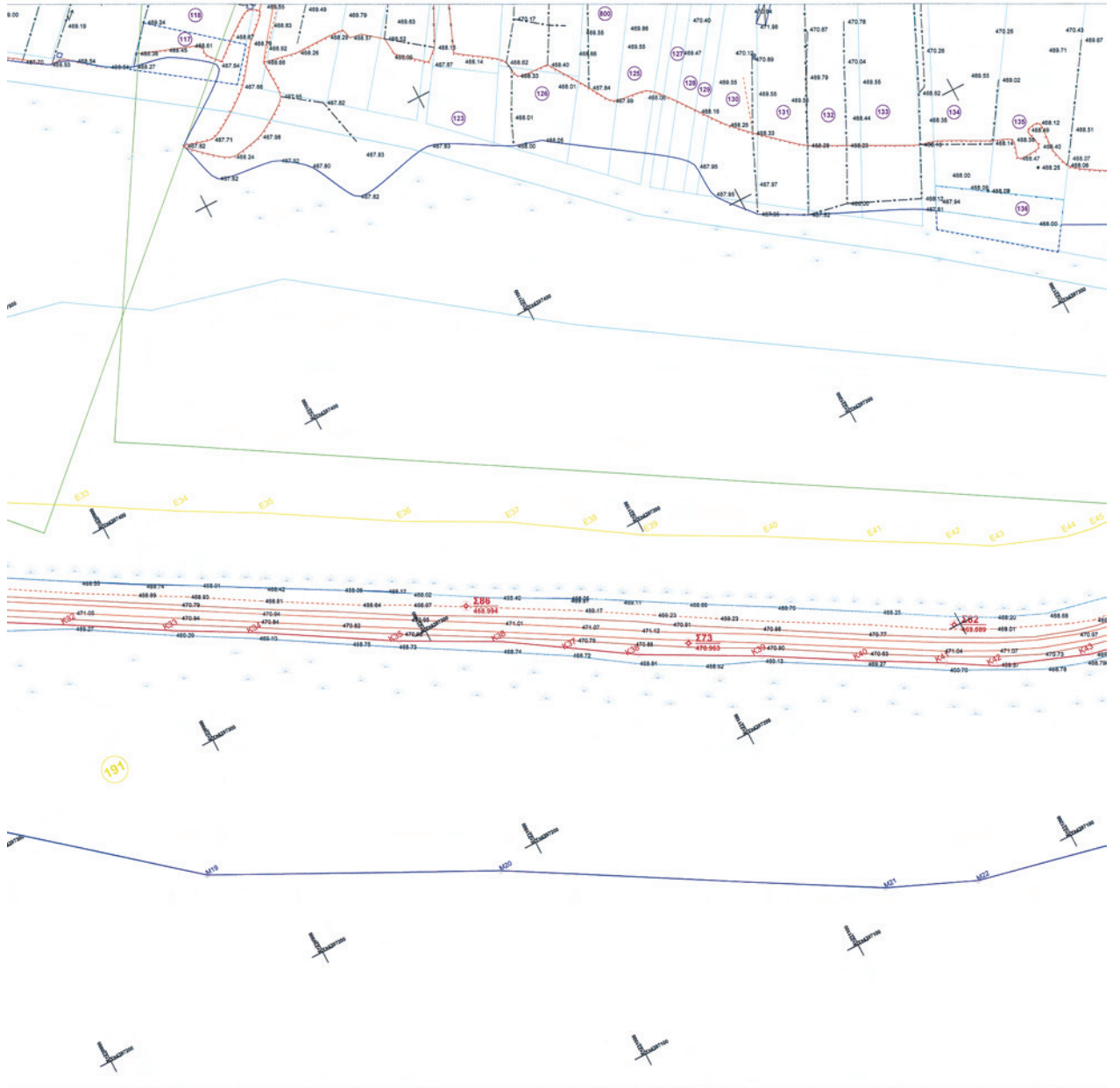

Ιωάννινα 26 Απριλίου 2012
 Η ΕΠΙΤΡΟΠΗ

Η ΠΡΟΕΔΡΟΣ

ΒΑΣΙΛΕΙΑΝΝΗ ΚΑΙΤΩ
 ΕΠΙΣΤΑΣΤΟΣ ΤΕΛΑ

ΤΑ ΜΕΛΗ

1. ΓΑΒΡΙΕΛ Α. ΠΑΠΑΔΑΚΗΣ
 ΔΙΕΥΘΥΝΤΗΣ ΓΡΑΦΕΙΟΥ Μ.Π.Σ.
 ΜΕ.Σ.Π.Κ.
2. ΚΩΝΣΤΑΝΤΟΣ ΠΑΝΤΑΖΗΣ
 ΠΡΟΤΕΚΤΟΝ ΚΑΤΑΧΩΡΙΚΩΝ
3. Δρ. ΠΑΝΑΓΙΩΣ ΠΑΠΑΔΟΠΟΥΛΟΣ
 ΠΡΟΤΕΚΤΟΝ ΚΑΤΑΧΩΡΙΚΩΝ
4. ΑΓΓΕΛΟΣ ΚΩΝΣΤΑΝΤΙΝΙΔΗΣ
 ΓΕΩΠΟΝΟΣ
5. Αθανάσιος Χαχούλης
 Πολιτικός Μηχανικός

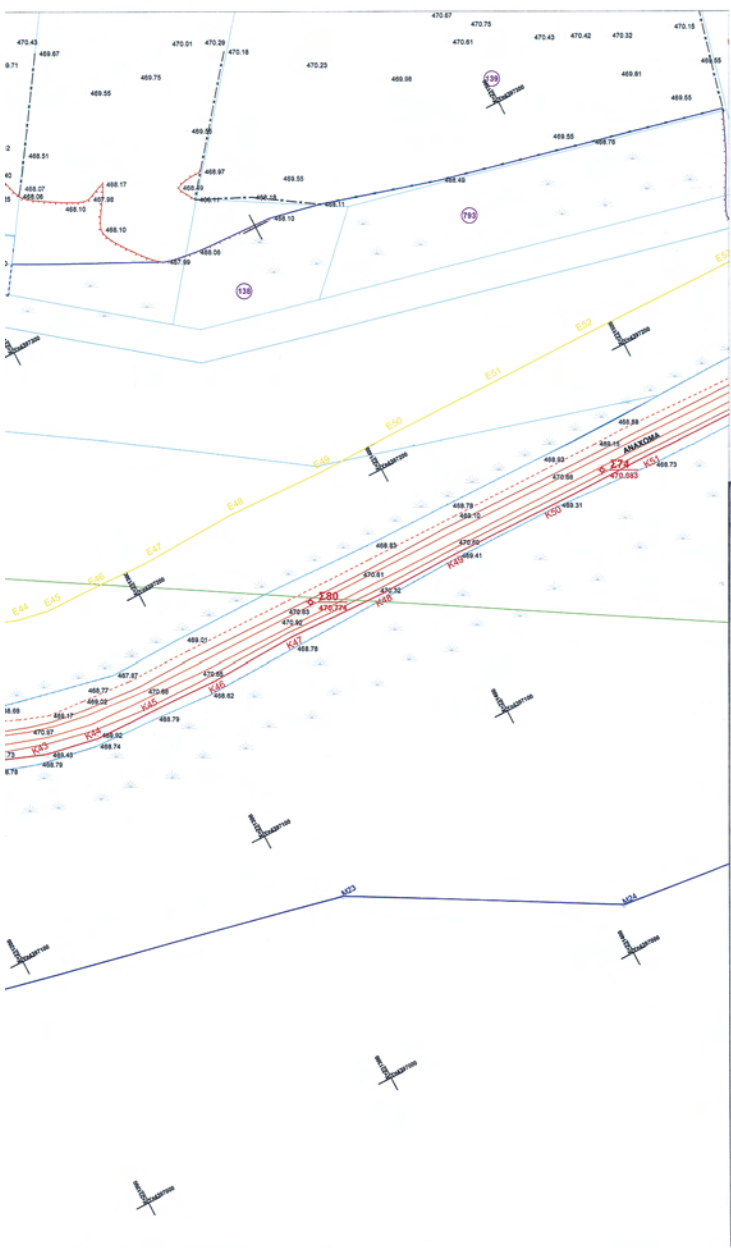
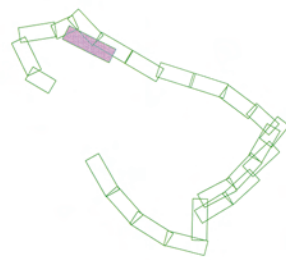

- Συμμοταπειροφραση
 - ... Επρηληθιά
 - Φρόδι Ρέματος
 - ... Φρόδι Ρέματος
 - Φρόδι Πρανούς
 - ... Φρόδι Πρανούς
 - Οριογραμμές ιδιωτικών Δρόμων
 - ... Οριογραμμές Χωμάτων Δρόμων
 - Οριογραμμές Ασφαλτοστρωμένων Δρόμων
 - Γραμμή Παλαιάς Οχθής
 - Γραμμή Οχθής
 - Γραμμή Παρόχθιας Ζώνης
 - ... Οριογραμμή Αίμης Διανομών Αγροκτητών
 - ... Γραμμή Ίδιοκτητών Αγροκτητών
 - Όριο Ίδιοκτησίας
 - Κύριες Υαυθιές (Βουδίσταση 1.0μ)
 - Δευτερεύουσες Υαυθιές
- 1/Κ: Κεραμοσκεπές
 1/Π: Πλακοσκεπές
 1/Α: Λαμαροσκεπές
 Κολόνα Φωτισμού
 Κολόνα ΟΤΕ
 Κολόνα ΔΕΗ
 Πολυγωνομετρικό Σημείο
 Τριγωνομετρικό Σημείο
 Κτηματολογικός Αριθμός
 Κτηματολογικός Αριθμός Διανομής

ΕΛΛΗΝΙΚΗ ΔΗΜΟΚΡΑΤΙΑ ΠΕΡΙΦΕΡΕΙΑ ΗΠΕΙΡΟΥ ΓΕΝΙΚΗ Δ/ΝΣΗ ΠΕΡΙΦΕΡΕΙΑΣ Δ/ΝΣΗ ΔΗΜΟΣΙΩΝ ΕΡΓΩΝ				
ΜΕΛΕΤΗ ΑΝΑΠΛΑΣΗΣ - ΔΙΟΡΘΩΣΗΣ - ΠΡΟΣΤΑΣΙΑΣ ΛΙΜΝΗΣ ΠΑΜΒΩΤΙΔΑΣ - ΠΑΡΑΛΙΜΝΙΑ ΟΔΟΣ				
ΤΟΠΟΓΡΑΦΙΚΗ ΑΠΟΤΥΠΩΣΗ "ΤΜΗΜΑ ΑΠΟ ΠΕΡΙΟΧΗ ΑΜΦΙΘΕΑΣ ΕΩΣ ΠΕΡΙΟΧΗ ΚΑΣΤΡΙΤΣΑΣ"				
ΤΙΤΛΟΣ ΕΓΓΡΑΦΟΥ/ ΣΧΕΔΙΟΥ ΤΟΠΟΓΡΑΦΙΚΟ ΔΙΑΓΡΑΜΜΑ				
ΚΥΜΑΚΑ :	1:1000	ΚΩΔΙΚΟΣ ΣΧΕΔΙΟΥ / ΤΕΥΧΟΥΣ ΜΕΛΕΤΗΤΗ : ΠΑΜΒ-ΠΤΥ-02Σ-09Σ-025		
ΣΥΜΠΡΑΞΗ ΜΕΛΕΤΗΤΙΚΩΝ ΓΡΑΦΕΙΩΝ:				
	ΣΥΝΥΡΓΑΝΩ ΙΩΑΝΝΙΝΑ ΤΟΠΟΓΡΑΦΟΣ Κε. Δημόσιος 11 26100, Ιωάννινα	ΠΑΝΑΓΙΩΠΟΥΛΟΣ ΑΝΕΚΤΗΣ ΓΕΩΜΕΤΡΟΣ Κε. Τριανταφ. 11 26100, Ιωάννινα		
	ΚΟΥΡΗΣ ΑΝΑΠΛΑΣΤΙΚΟΣ ΔΙΑΔΙΚΤΙΚΟΣ Κε.ρ. 26100 2600, Ιωάννινα			
ΥΠΟΓΡΑΦΕΣ - ΑΝΑΘΕΩΡΗΣΕΙΣ				
ΣΥΝΤΑΧΗ	ΝΟΚΩΣ	ΙΩΑΝΝΗΣ ΕΜΠΡΟΚΟΥ	ΥΠΟΓΡΑΦΗ	ΑΝΑΘΕΩΡΗΣΕΙΣ
ΕΛΕΓΧΟΣ	ΝΟΚΩΣ	ΙΩΑΝΝΗΣ ΕΜΠΡΟΚΟΥ	Α/Α	ΙΩΑΝΝΙΝΑ
ΕΡΩΤΩΝ	ΝΟΚΩΣ	ΙΩΑΝΝΗΣ ΕΜΠΡΟΚΟΥ	1	ΠΑΡΑΤΗΡΗΣΕΙΣ
			2	
ΕΓΚΡΙΣΗ ΥΠΗΡΕΣΙΑΣ				
Δ/ΝΣΗ ΔΗΜΟΣΙΩΝ ΕΡΓΩΝ ΠΕΡΙΦΕΡΕΙΑΣ ΗΠΕΙΡΟΥ	ΕΛΕΓΧΘΗΚΕ Ο ΕΡΩΤΩΝ ΕΠΙΘΥΜΩΝ ΒΕΒΑΙΩΣΕΙΣ Η ΠΡΟΣΤΑΣΙΑΣ ΤΕΧΝΑΙΟΛΟΓΙΑΣ ΕΡΓΟΥΝΤΩΝ Ο ΠΡΟΣΤΑΣΙΑΣ ΔΕ/Π/Η	ΦΩΤΟΜΕΤΡΩΝΤΩΝ Π. ΤΕΔΩΝ ΑΡΧ. ΤΟΠΟΓΡΑΦΙΚΩΝ ΜΕΤΡΗΣΕΩΝ	ΥΠΗΡΕΣΙΑ	ΙΩΑΝΝΙΝΑ
		Α. ΚΟΥΡΟΥ ΠΟΛΙΤΙΚΟΣ ΜΗΧΑΝΙΚΟΣ		
		Χ. ΤΑΤΗΣ ΤΟΠΟΓΡΑΦΟΣ ΜΗΧΑΝΙΚΟΣ		
ΑΠΟΦΑΣΗ ΕΓΚΡΙΣΗΣ				

Αριθμ. 2160

(2)

Κήρυξη ως αναδασωτέας έκτασης συνολικού εμβαδού 7,220 στρεμμάτων, (αποτελούμενη εκ τεσσάρων τμημάτων, τμήμα 1 εμβαδού 2,260 στρέμματα, το τμήμα 2 εμβαδού 3,100 στρέμματα, το τμήμα 3 εμβαδού 1,555 στρέμματα και τμήμα 4 εμβαδού 0,305 χιλιοστά του στρέμματος), που βρίσκεται στην θέση «Προφήτης Ηλίας», Τοπικής Κοινότητας Αγρίλου, Δημοτικής Ενότητας Αρφαρών, του Δήμου Καλαμάτας, Νομού Μεσσηνίας.

Ο ΓΕΝΙΚΟΣ ΓΡΑΜΜΑΤΕΑΣ
ΑΠΟΚΕΝΤΡΩΜΕΝΗΣ ΔΙΟΙΚΗΣΗΣ
ΠΕΛΟΠΟΝΝΗΣΟΥ, ΔΥΤΙΚΗΣ ΕΛΛΑΔΑΣ ΚΑΙ ΙΟΝΙΟΥ

Έχοντας υπόψη:

1. Τις δ/ξεις των αρ. 24 παρ. 1 και 117 παρ. 3 του Συντάγματος.

2. Τις δ/ξεις του άρθρου 90 του Κώδικα Νομοθεσίας για την Κυβέρνηση και τα κυβερνητικά όργανα (π.δ. 63/2005, ΦΕΚ 98Α').

3. Τις δ/ξεις του Ν. 3852/2010 «Νέα Αρχιτεκτονική της Αυτοδιοίκησης και της Αποκεντρωμένης Διοίκησης - Πρόγραμμα Καλλικράτης».

4. Τις δ/ξεις του Π.Δ. 139/2010 «Οργανισμός της Αποκεντρωμένης Διοίκησης Πελοποννήσου, Δυτικής Ελλάδας και Ιονίου».

5. Τις δ/ξεις του Ν. 3208/2003 «Προστασία των Δασικών οικοσυστημάτων κ.λπ.».

6. Τις δ/ξεις του Ν.998/79 «περί προστασίας των δασών κ.λπ.» και ειδικότερα του του άρθρου 41 παρ. 1 και του άρθρου 38 παρ. 1.

7. Τις δ/γές του Υπουργείου Γεωργίας:

α) 160417/1180/8-7-80

β) 182447/3049/24-9-80

8. Την αριθμ. 221525/4195/21-09-11 Δ/γη του Υ.Π.Ε.Κ.Α.

9. Την αριθμ. 3357/18-05-2012 πρόταση του Δασαρχείου Καλαμάτας περί κηρύξεως αναδασωτέας, της αναφερομένης στο θέμα έκτασης, αποφασίζουμε:

Κηρύσσουμε ως αναδασωτέα έκταση δημόσιο δάσος, το οποίο καταστράφηκε από παράνομη εκχέρσωση, το χρονικό διάστημα του έτους 2011, με σκοπό την προστασία για την επαναδημιουργία της βλάστησης, συνολικού εμβαδού επτά στρεμμάτων και διακοσίων είκοσι χιλιοστών αυτού (7,220 στρεμ.), (αποτελούμενη εκ τεσσάρων τμημάτων, τμήμα 1 εμβαδού 2,260 στρέμματα, το τμήμα 2 εμβαδού 3,100 στρέμματα, το τμήμα 3 εμβαδού 1,555 στρέμματα και τμήμα 4 εμβαδού 0,305

χιλιοστά του στρέμματος), που βρίσκεται στην θέση «Προφήτης Ηλίας», Τοπικής Κοινότητας Αγρίλου, Δημοτικής Ενότητας Αρφαρών, του Δήμου Καλαμάτας, Νομού Μεσσηνίας, προσδιορίζεται:

το τμήμα 1 από τα σημεία: 1,2,3,.....,12,1 και έχει όρια:

Ανατολικά: Με αγροτική έκταση ιδ. Δ. Μπλάνα.

Δυτικά: Με δημόσιο δάσος.

Βόρεια: Με δημόσιο δάσος.

Νότια: Με δημόσιο δάσος.

το τμήμα 2 από τα σημεία: 13,14,.....,28,13 και έχει όρια:

Ανατολικά: Με δημόσιο δάσος.

Δυτικά: Με δημόσιο δάσος.

Βόρεια: Με αγροτική έκταση ιδ. Δ. Μπλάνα.

Νότια: Με δημόσιο δάσος.

το τμήμα 3 από τα σημεία: 29,30,.....,39,29 και έχει όρια:

Ανατολικά: Με δημόσιο δάσος.

Δυτικά: Με αγροτική έκταση ιδ. Δ. Μπλάνα.

Βόρεια: Με αγροτική έκταση.

Νότια: Με αγροτική έκταση ιδ. Δ. Μπλάνα.

το τμήμα 4 από τα σημεία: 40,41,.....,47,40 και έχει όρια:

Ανατολικά: Με δημόσιο δάσος.

Δυτικά: Με δημόσιο δάσος.

Βόρεια: Με αγροτική έκταση ιδ. Δ. Μπλάνα.

Νότια: Με δημόσιο δάσος.

Όπως περιγράφονται στην από 13-01-2012 έκθεση αυτοψίας της Δασοπόνου του Δασαρχείου Καλαμάτας Κων/νας Παναγοπούλου και εμφανίζονται στο από 09-02-2012 συνημμένο τοπογραφικό διάγραμμα κλίμακας 1:1000 της ίδιας. Προβλέπεται φυσική αναγέννηση της δασικής βλάστησης που καταστράφηκε.

Άσκηση αίτησης ακύρωσης κατά αυτής γίνεται ενώπιον του (οικείου) Τριμελούς Εφετείου εντός εξήντα ημερών από την επομένη της δημοσίευσης ή της κοινοποίησής της.

Από την εφαρμογή των κανονιστικών διατάξεων της απόφασης αυτής δεν προκαλείται δαπάνη σε βάρος του κρατικού προϋπολογισμού σύμφωνα με το άρθρο 90 του Κώδικα Νομοθεσίας για την Κυβέρνηση και τα κυβερνητικά όργανα (π.δ. 63/2005, ΦΕΚ 98Α').

Η απόφαση αυτή να δημοσιευθεί στην Εφημερίδα της Κυβερνήσεως.

Πάτρα, 30 Ιουλίου 2012

Ο Γενικός Γραμματέας
Αποκεντρωμένης Διοίκησης
ΑΝΑΣΤΑΣΙΟΣ ΑΠΟΣΤΟΛΟΠΟΥΛΟΣ



Απόσταση φ.κ.
ΓΥΣ 1977
Κλίμα. 1:50.000

ΤΟΠΟΓΡΑΦΙΚΟ ΔΙΑΓΡΑΜΜΑ
ΔΗΜΟΣΙΟΥ ΔΑΣΟΥΣ ΠΟΥ ΕΚΧΕΡΣΘΗΚΕ ΠΑΡΑΝΟΜΑ ΑΠΟ ΤΟΝ ΔΗΜΗΤΡΙΟ ΚΩΝΙΝΟΥ ΜΠΛΑΝΑ, ΚΑΤΟΙΚΟ
ΜΕΣΣΗΝΗΣ ΚΑΙ ΒΡΙΣΚΕΤΑΙ ΣΤΗ ΘΕΣΗ «ΓΡΟΦ. ΗΝΙΑΣ» ΤΟΥ ΚΟΙΝ. ΛΙΓΓΙΟΥ ΔΗΜ. ΕΝΟΤΗΤΑΣ ΑΡΦΑΡΩΝ
ΤΟΥ ΔΗΜΟΥ ΚΑΛΑΜΑΤΑΣ

ΚΛΙΜΑΚΑ 1:1000
ΕΜΒΛΑΔΟΝ ολόκλ=Ε (τμήματος 1)+ Ε (τμήματος 2)+ Ε (τμήματος 3)+ Ε (τμήματος 4)=
Ε(1,2,3...12,1) + Ε(13,14...28,13) + Ε(29,30...39,29) + Ε(40,41...47,40)=
2,260 στρεμ.-3,100 στρεμ.-+1,565 στρεμ.-+0,305 στρεμ.= 7,220 στρεμ.

Τμήμα 3	
Εμβαδόν (29,30...39,29)+1,565 στρεμ.	Συντεταγμένες κορυφών
29 X=328177.0000 Y=4111095.0000	
30 X=328185.0000 Y=4111086.0000	
31 X=328205.0000 Y=4111071.0000	
32 X=328246.0000 Y=4111074.0000	
33 X=328240.0000 Y=4111085.0000	
34 X=328221.0000 Y=4111064.0000	
35 X=328204.0000 Y=4111066.0000	
36 X=328199.0000 Y=4111062.0000	
37 X=328189.0000 Y=4111042.0000	
38 X=328170.0000 Y=4111050.0000	
39 X=328160.0000 Y=4111055.0000	

Τμήμα 4	
Εμβαδόν (40,41...47,40)=0,305 στρεμ.	Συντεταγμένες κορυφών
40 X=328249.0000 Y=4111047.0000	
41 X=328251.0000 Y=4111042.0000	
42 X=328253.0000 Y=4111040.0000	
43 X=328244.0000 Y=4111026.0000	
44 X=328249.0000 Y=4111025.0000	
45 X=328243.0000 Y=4111032.0000	
46 X=328230.0000 Y=4111037.0000	
47 X=328229.0000 Y=4111037.0000	

Τμήμα 2	
Εμβαδόν (13,14...28,13)+3,100 στρ.	Συντεταγμένες κορυφών
13 X=328121.0000 Y=4111025.0000	
14 X=328144.0000 Y=4111024.0000	
15 X=328165.0000 Y=4111031.0000	
16 X=328175.0000 Y=4111033.0000	
17 X=328185.0000 Y=4111025.0000	
18 X=328195.0000 Y=4111035.0000	
19 X=328207.0000 Y=4111035.0000	
20 X=328217.0000 Y=4111024.0000	
21 X=328221.0000 Y=4111020.0000	
22 X=328221.0000 Y=4111001.0000	
23 X=328216.0000 Y=4110990.0000	
24 X=328223.0000 Y=4110983.0000	
25 X=328206.0000 Y=4110993.0000	
26 X=328153.0000 Y=4111004.0000	
27 X=328127.0000 Y=4111096.0000	
28 X=328121.0000 Y=4111012.0000	

Τμήμα 1	
Εμβαδόν (1,2,3...12,1)+2,260 στρεμ.	Συντεταγμένες κορυφών
1 X=328132.0000 Y=4111099.0000	
2 X=328111.0000 Y=4111101.0000	
3 X=328095.0000 Y=4111080.0000	
4 X=328072.0000 Y=4111073.0000	
5 X=328062.0000 Y=4111086.0000	
6 X=328059.0000 Y=4111059.0000	
7 X=328077.0000 Y=4111039.0000	
8 X=328099.0000 Y=4111028.0000	
9 X=328104.0000 Y=4111038.0000	
10 X=328107.0000 Y=4111053.0000	
11 X=328110.0000 Y=4111071.0000	
12 X=328122.0000 Y=4111082.0000	

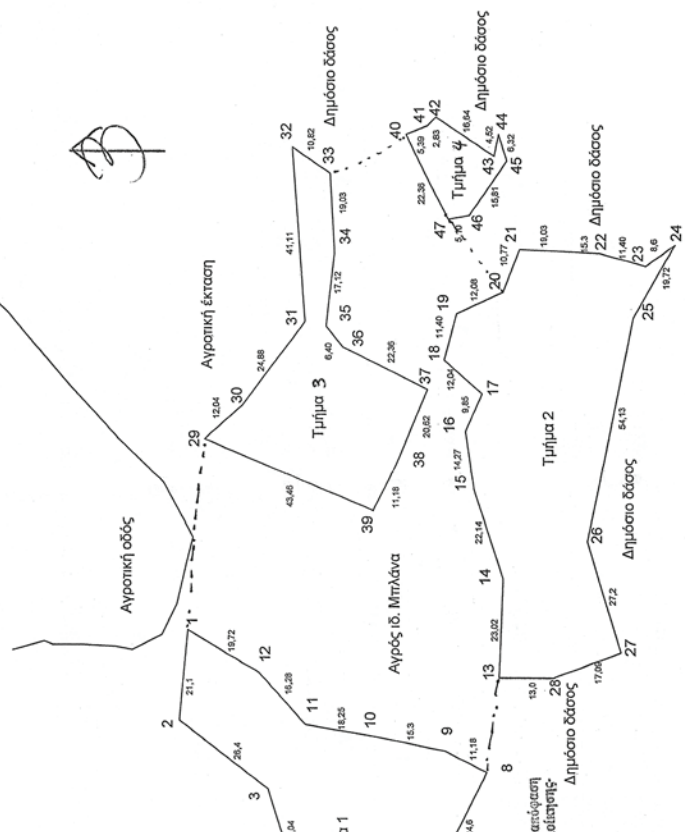
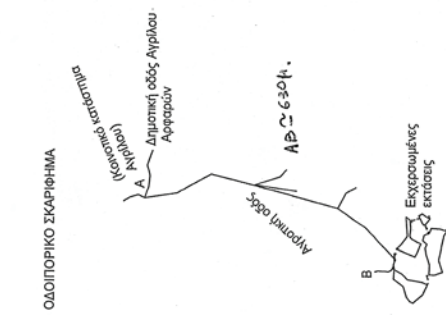

ΕΘΝΙΚΟ ΤΥΠΟΓΡΑΦΕΙΟ
Για τεχνικούς λόγους στο σχεδιάγραμμα,
έγινε σμίκρυνση, κατά ποσοστό **56%**

Αίτημα στην αρμόδια επιτροπή
Γενικού Γραμματέα Αποκεντρωμένης Διοίκησης
Περιφέρειας Αττικής & Ιονίων
(Διαθέσιμη Δασική Μεσογείας)

- Κολαμάτα 9/2/2012
Η Συντακτρία
Κωνσταντίνα Παναγοπούλου Δασοπόνος
- Κολαμάτα 18/4/2012
Ο Δασάρχης Κολαμάτας
Σπυριδωνος Καραπίτσος Δασολόγος
- Κολαμάτα 22/6/2012
Ο Δ/της Δασών Μεσσηνίας
Γεώργιος Σωτηρόπουλος Δασολόγος
- Πάτρα 30/7/2012
Ο Γενικός Γραμματέας
Αποκεντρωμένης Διοίκησης
Πελοπόννησου
Αναστάσιος Αποστολάκης

