



ΕΛΛΗΝΙΚΗ ΔΗΜΟΚΡΑΤΙΑ
ΠΕΡΙΦΕΡΕΙΑ ΗΠΕΙΡΟΥ
ΠΕΡΙΦΕΡΕΙΑΚΗ ΕΝΟΤΗΤΑ ΙΩΑΝΝΙΝΩΝ
Δ/ΝΣΗ ΤΕΧΝΙΚΩΝ ΕΡΓΩΝ Π.Η.
ΤΜΗΜΑ ΣΥΓΚΟΙΝΩΝΙΑΚΩΝ ΕΡΓΩΝ

ΑΝΤΙΚΕΙΜΕΝΟ: «ΑΠΟΚΑΤΑΣΤΑΣΗ
ΑΚΡΟΒΑΘΡΩΝ ΕΔΡΑΣΗΣ
ΓΕΦΥΡΑΣ BAILEY ΣΤΗ
ΔΙΑΔΡΟΜΗ ΜΕΤΣΟΒΟ –
ΑΝΗΛΙΟ (ΠΕΡΙΟΧΗ ΠΑΝΑΓΙΑ)»

ΠΡΟΫΠΟΛΟΓΙΣΜΟΣ: 122.000,00€ (με Φ.Π.Α. 24%)

ΤΕΧΝΙΚΗ ΠΕΡΙΓΡΑΦΗ ΕΡΓΟΥ

ΠΕΡΙΕΧΟΜΕΝΑ

1. ΥΦΙΣΤΑΜΕΝΗ ΚΑΤΑΣΤΑΣΗ - ΣΚΟΠΟΣ
2. ΤΕΧΝΙΚΗ ΠΕΡΙΓΡΑΦΗ ΕΡΓΟΥ

1. ΥΦΙΣΤΑΜΕΝΗ ΚΑΤΑΣΤΑΣΗ - ΣΚΟΠΟΣ

Στην υφιστάμενη κατάσταση, στη θέση Μοναστήρι της Παναγίας στο Μέτσοβο υφίσταται γέφυρα επί του Μετσοβίτικου Ποταμού για την διέλευση αγροτικής οδού που συνδέει το Μέτσοβο με τα ποιμνιοστάσια της ευρύτερης περιοχής και καταλήγει μέσω διακλάδωσης είτε στην Ε.Ο. Τρικάλων – Ιωαννίνων είτε στο Ξενοδοχείο Grand Forest Metsovo, την Εγνατία Οδό (κόμβος Ανήλιου) και το Ανήλιο. Η υφιστάμενη γέφυρα αποτελείται από δύο πέτρινα ακρόβαθρα επί των οποίων εδράζεται αμφιέριστα ο φορέας του καταστρώματος από οπλισμένο σκυρόδεμα αποτελούμενος από δύο διαμήκη κύρια δοκάρια με πλάκα. Το συνολικό πλάτος του καταστρώματος είναι 2.50μ ενώ το λειτουργικό πλάτος περιορίζεται στο 1.90μ. Λόγω της γεωμετρίας της αλλά και λόγω της ανεπάρκειας της σε φέρουσα ικανότητα η εν λόγω γέφυρα εξυπηρετεί με ασφάλεια μόνο αγροτικά οχήματα. Ωστόσο, λόγω των κτηνοτροφικών & αγροτικών εγκαταστάσεων της περιοχής υπάρχει η ανάγκη για τη διέλευση βαρύτερων και μεγαλύτερων οχημάτων (φορτηγών, μηχανημάτων κα), ανάγκη που σε καμία περίπτωση δεν δύναται να ικανοποιήσει η υφιστάμενη γέφυρα.

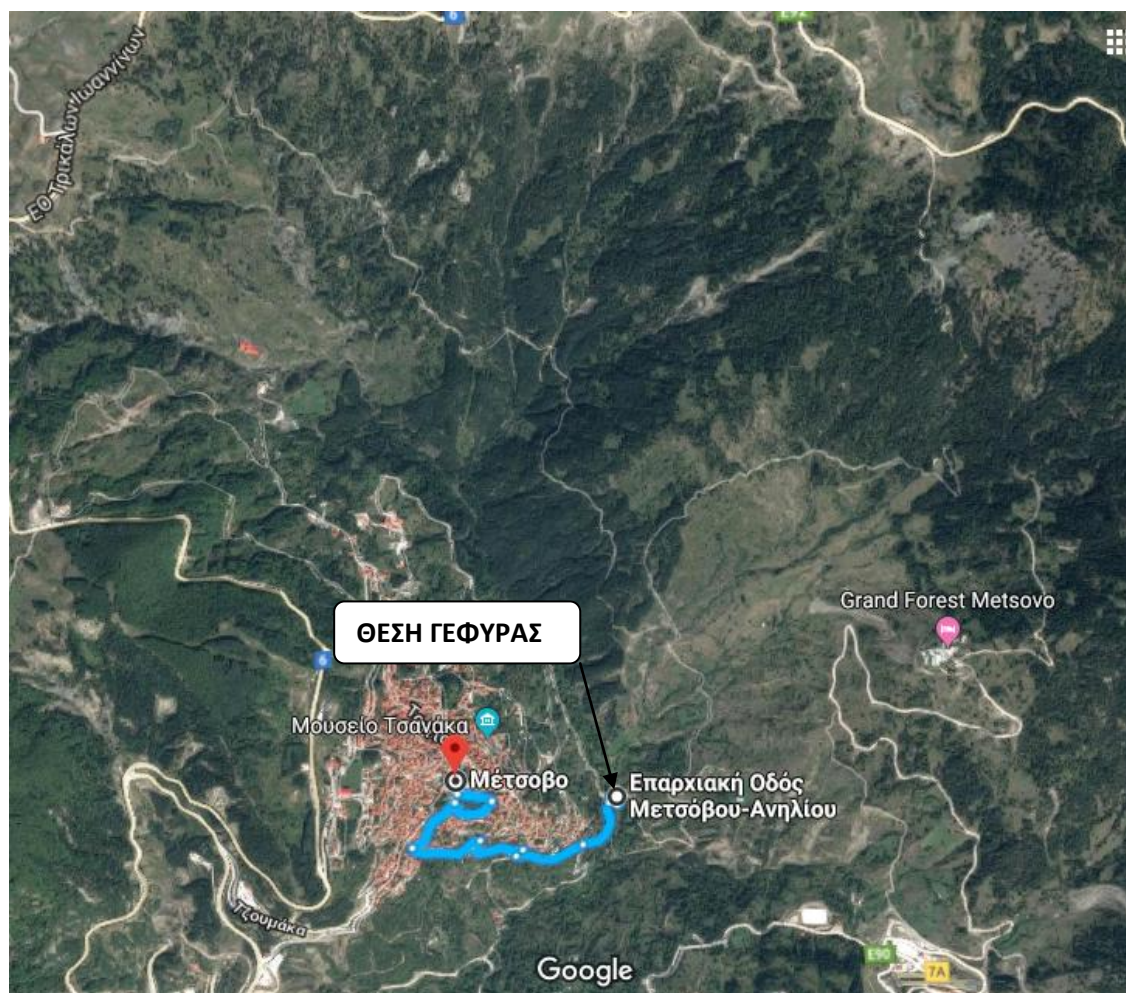

ΟΡΙΖΟΝΤΙΟΓΡΑΦΙΚΗ ΘΕΣΗ ΓΕΦΥΡΑΣ

Σκοπός του εν λόγω έργου είναι η κατασκευή δύο νέων ακροβάθρων βαρύτητας από Ο/Σ, που θα ικανοποιούν τις σύγχρονες προδιαγραφές σε ότι αφορά τη φέρουσα ικανότητα τους, επί των οποίων θα εδραστεί μία συναρμολογούμενη σιδηρή γέφυρα “Bailey”, διπλού δικτυώματος και μονού ορόφου, η οποία θα διαθέτει το απαιτούμενο λειτουργικό πλάτος για την εξυπηρέτηση των παραπάνω οχημάτων. Τα ακρόβαθρα μελετώνται για διαξονικό όχημα κυκλοφορίας TS κατά EN1991 κλάσης 400kN (40tn) και ομοιόμορφο φορτίο 9kN/m^2 , ενώ η γέφυρα “Bailey” με μήκος ανοίγματος ίσο 18.30μ, θεωρητικά εκτιμάται ότι μπορεί να θεωρηθεί κλάσης 40tn.

2. ΤΕΧΝΙΚΗ ΠΕΡΙΓΡΑΦΗ ΕΡΓΟΥ

Όπως αναφέρθηκε ήδη, το εν λόγω έργο αφορά την κατασκευή δύο νέων σύγχρονων ακροβάθρων βαρύτητας για την αμφιέριστη έδραση νέας γέφυρας “Bailey” θεωρητικού ανοίγματος ίσου με 18.30μ. Τα δύο ακρόβαθρα Α1 (προς Μέτσοβο) και Α2 (προς Ανήλιο) είναι από οπλισμένο σκυρόδεμα ποιότητας C25/30, και χάλυβα ράβδων οπλισμού κατηγορίας B500C.

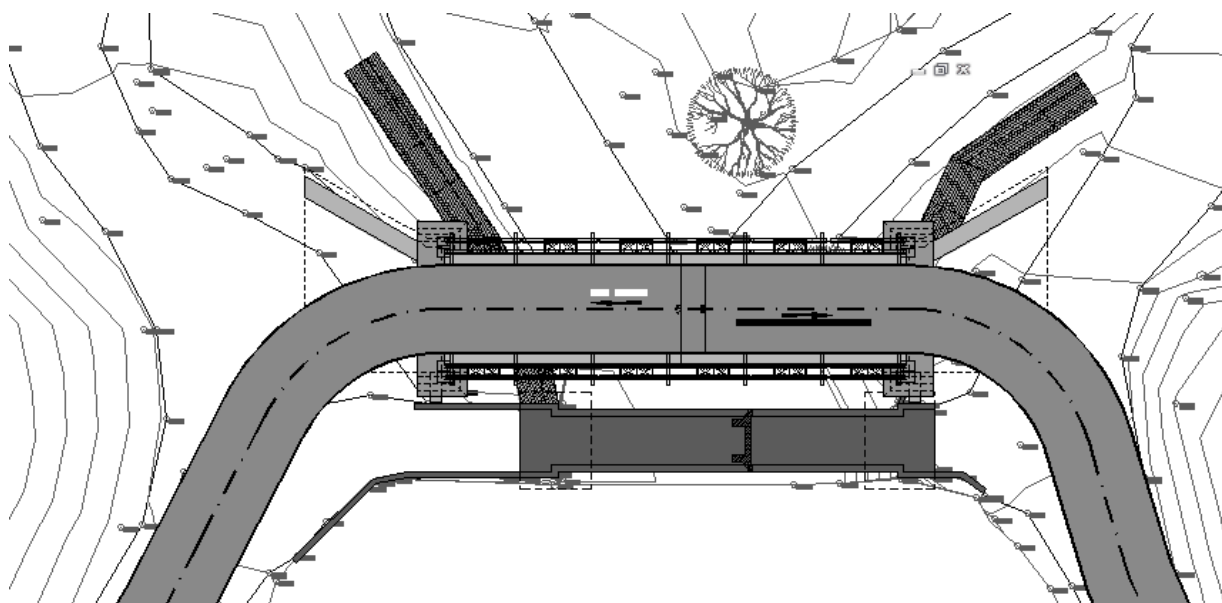

ΟΡΙΖΟΝΤΙΟΓΡΑΦΙΑ ΝΕΑΣ ΓΕΦΥΡΑΣ BAILEY

Η γεωμετρία των δύο ακροβάθρων επιλέγεται όμοια λόγω της παρόμοιας μορφολογίας της κοίτης του ποταμού και τις οδοποιίας στις δύο όχθες. Τα ακρόβαθρα προβλέπονται με επιφανειακή θεμελίωση, διαμορφώνοντας πέδιλο πάχους 1.00μ, συνολικού μήκους 6.50μ, εκ των οποίων 1.00μ είναι το μήκος του όνυχα. Το πλάτος του πεδίου μορφώνεται μεταβλητό, λόγω της διαμόρφωσης λοξού οριζοντιογραφικά πτερυγότοιχου προς τα ανάντη της γέφυρας για την προστασία του επιχώματος της οδού από την ροή του ποταμού, και ο οποίος εδράζεται μονολιθικά επί του πεδίου του ακροβάθρου. Το πλάτος πεδίου στην ορατή όψη μορφώνεται ίσο με 5.30μ ενώ στην πίσω προς γαίες πλευρά είναι ίσο με 8.15μ. Στην πλευρά (ανάντη της γέφυρας) του πτερυγότοιχου το πέδιλο θεμελίωσης του ακροβάθρου προεξέχει κατά 30cm αφενός μεν για τις καλύτερες συνθήκες αγκύρωσης του κατακόρυφου ορατού (έξω) οπλισμού του πτερυγότοιχου και αφετέρου για την διαμόρφωση ποδιάς σε περίπτωση μελλοντικής επένδυσης του ακροβάθρου με επενδυτική στρώση λιθοδομής ικανοποιώντας της παραδοσιακή αρχιτεκτονική των παλαιών γεφυρών. Η στάθμη θεμελίωσης του ακροβάθρου προβλέπεται σε υψόμετρο +957.00μ. Κάτω από το πέδιλο προβλέπεται στρώση καθαριότητας-εξομάλυνσης πάχους 12cm από σκυρόδεμα C8/10. Ανάλογα με τον εδαφικό σχηματισμό που θα εδραστούν τα πέδιλα των ακροβάθρων θα προσδιοριστεί και το

πάχος της εξυγιαντικής στρώσης από θραυστό υλικό λατομείου. Για τη σύνταξη του προϋπολογισμού και σύμφωνα με τις εδαφικές συνθήκες που φαίνονται στην επιφάνεια του ανάγλυφου προβλέπεται πάχος εξυγιαντικής στρώσης ίσο με 40cm. Επισημαίνεται ότι ο ανάδοχος σε φάση εκσκαφής καλείται να επιβεβαιώσει τις γεωτεχνικές παραδοχές θεμελίωσης και σε κάθε περίπτωση να ενημερωθεί άμεσα ο Κύριος του έργου και ο Μελετητής ώστε να προβούν σε τυχόν αλλαγές στη διαμόρφωση της θεμελίωσης.

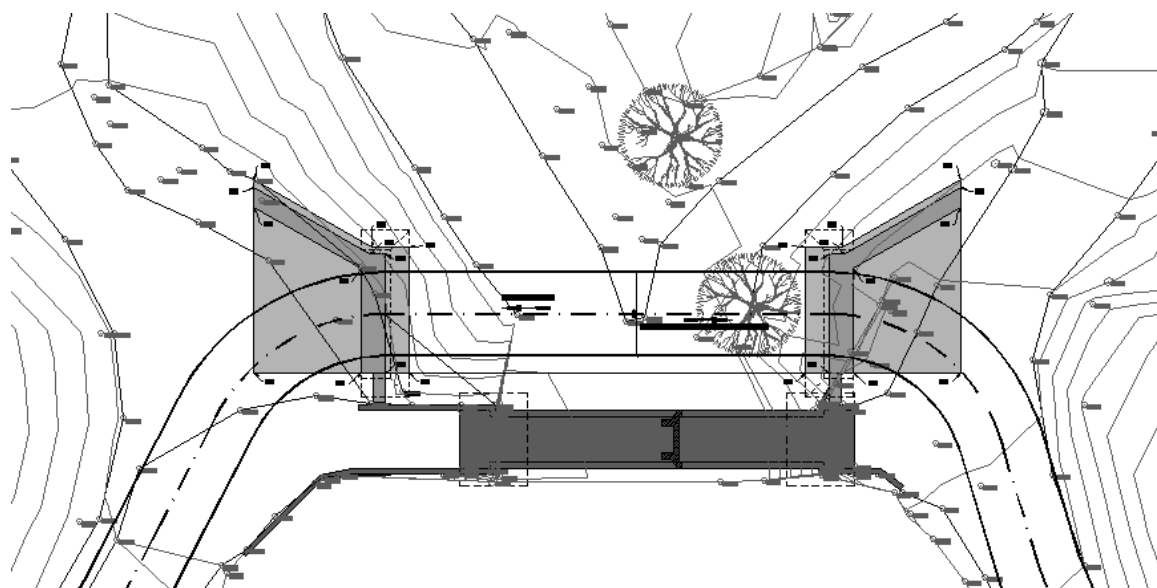

ΟΡΙΖΟΝΤΙΟΓΡΑΦΙΚΗ ΔΙΑΤΑΞΗ ΠΕΔΙΩΝ ΑΚΡΟΒΑΘΡΩΝ Α1&Α2

Ο κορμός του ακροβάθρου, πάχους 1.00μ, έχει πλάτος 5.00μ και ύψος 4.00μ. Στη στέψη του κορμού διαμορφώνεται αμφιπροεξέχοντας (κατά την έννοια του πλάτους) κεφαλοδοκός μεταβλητού ύψους και πλάτους, με διαμόρφωση βραχύσωμου προβόλου. Το ύψος της κεφαλοδοκού μεταβάλλεται από 1.10μ στη μονολιθική στήριξη με τον κορμό του ακροβάθρου έως 0.50μ στα ελεύθερα άκρα των εν προβόλω τμημάτων. Το κατά την έννοια του πλάτους της γέφυρας μήκος της κεφαλοδοκού είναι 5.40μ στη βάση της και 7.00μ στη στέψη της ενώ το πλάτος της (κατά της διαμήκη έννοια της γέφυρας) είναι 1.20μ στη βάση και 2.00μ στη στέψη. Έτσι, διαμορφώνεται μία επιφάνεια έδρασης της γέφυρας Bailey επί του ακροβάθρου 7.00μx2.00μ, η οποία σύμφωνα με τις προδιαγραφές και τεχνοτροπία έδρασης των γεφυρών αυτού του τύπου θεωρείται επαρκής.

Για τη συγκράτηση και την προστασία του επιχώματος πίσω από τα ακρόβαθρα, όπως αναφέρθηκε ανωτέρω, διαμορφώνεται λοξός πτερυγότοιχος προς την ανάντη πλευρά, πάχους 70cm. Η λοξότητα του πτερυγότοιχου ως προς τον διαμήκη άξονα της γέφυρας είναι 150°, με το εσωτερικό (προς γαίες) μήκος του πτερυγότοιχου να προκύπτει ίσο με 5.20μ. Το συνολικό ύψος του πτερυγότοιχου μορφώνεται ίσο με 5.90μ, ώστε να προεξέχει από την άνω στρώση της οδοστρώσις κατά 15cm για την έδραση σιδηρών κιγκλιδωμάτων προστασίας στη στέψη του.

Για τη συγκράτηση και την προστασία του επιχώματος πίσω από τα ακρόβαθρα, από την κατάντη πλευρά των ακροβάθρων μορφώνεται ανηρτημένος πτερυγότοιχος από τον κορμό του ακροβάθρου, πάχους 0.50μ, και με μήκος ~1.20μ έως να «ακουμπήσει» την ορατή πλευρά των πέτρινων πτερυγότοιχων την υφιστάμενης γέφυρας.

Το πέδιλο του ακροβάθρου καλύπτεται άνωθεν και πλευρικά με άργιλο καλά συμπακνωμένη. Η άνωθεν στρώση θα έχει πάχος το πολύ 40cm, την άνω επιφάνεια της να διαμορφώνεται με κλίση

4%. Επί της κεκλιμένης επιφάνειας της αργιλικής στρώσης και πίσω από το ακρόβαθρο διαμορφώνεται στραγγιστήριο με διάτρητους πλαστικούς σωλήνες D200.

Επί του αργιλικού υλικού και πίσω από το ακρόβαθρο προβλέπεται για την αποφυγή διαμόρφωσης πλάκας πρόσβασης μεταβατικά έργα από συμπυκνωμένη λιθορριπή έως ύψους τουλάχιστον 1.75m από την άνω επιφάνεια του πεδίου. Η λιθορριπή των μεταβατικών έργων θα κατασκευάζεται από λίθους λατομείου μέγιστης διάστασης 0.20 m. (ή μικρότερης εφόσον οι διαστάσεις του σκάμματος και οι τοπικές συνθήκες δεν επιτρέπουν τη χρήση τόσο μεγάλων λίθων). Οι λιθορριπές θα κατασκευάζονται σε στρώσεις μέγιστου πάχους 0.80 m.

Σε όση έκταση δεν είναι δυνατή η χρησιμοποίηση κατάλληλων δονητικών οδοστρωτήρων, οι λιθορριπές θα συμπυκνώνονται με κατάλληλα δονητικά μηχανήματα συμπύκνωσης (δονητικοί συμπιεστές, δονητικές πλάκες, δονητικοί κύλινδροι) βαρέως τύπου (όπως αυτά ορίζονται στον πίνακα 4.7 του άρθρου 4 της Τ.Σ.Υ.).

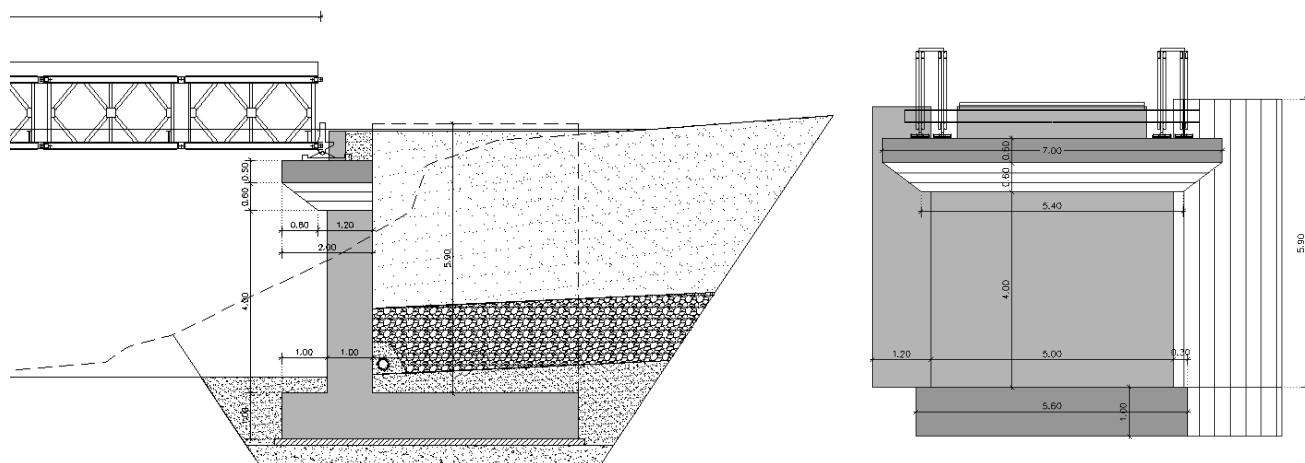

ΚΑΤΑ ΜΗΚΟΣ ΚΑΙ ΚΑΤΑ ΠΛΑΤΟΣ ΤΟΜΗ ΑΚΡΟΒΑΘΡΟΥ

Επί της λιθορριπής διαμορφώνεται μεταβατικό επίχωμα τεχνικών έργων έως τις προβλεπόμενες στρώσεις βάσης και υπόβασης της οδοστρωσίας πάχους 10cm έκαστος. Πέρα των ορίων του πεδίου του ακροβάθρου η εκσκαφή πληρούται από επίχωμα οδοποιίας καλά συμπυκνωμένο σύμφωνα με τις προδιαγραφές.

Οι ορατές επιφάνειες των ακροβάθρων A1 & A2 διαμορφώνονται με τελειώματα επιφανειών τύπου Γ, ενώ στις επιφάνειες τους σε επαφή με επίχωση εφαρμόζεται μόνωση με διπλή ασφαλτική επάλλειψη.

Τέλος, τα ακρόβαθρα προστατεύονται από την αναμενόμενη διαβρωτική δράση της ροής του Μετσοβίτικου ποταμού με την βαθμιδωτή τοποθέτηση διπλής σειράς από συρματοκιβώτια διαστάσεων 2.0x1.0x1.0m. Επί των συρματοκιβωτίων μορφώνεται διάζωμα ελαφρά οπλισμένο πάχους 0.25m, για τη σύνδεση των μεμονωμένων συρματοκιβωτίων.

Περισσότερα δεδομένα και λεπτομέρειες υπάρχουν στα στατικά σχέδια της εν λόγω στατικής μελέτης των ακροβάθρων.

Σημειώνεται ότι η καθεμία από όλες τις παραπάνω εργασίες θα περιλαμβάνουν όσα αναφέρονται στο οικείο άρθρο του περιγραφικού τιμολογίου του έργου και θα ικανοποιούν τα αναφερόμενα στις ισχύουσες σχετικές εθνικές τεχνικές προδιαγραφές.

Ιωάννινα, 20/09/2018

Συντάχθηκε

ΑΛΕΞΑΝΔΡΑ ΤΣΩΛΑ
Πολιτικός Μηχανικός

Ιωάννινα, 20/09/2018

Θεωρήθηκε

Ο Αναπλ. Προϊστάμενος
Διεύθυνσης κ.α.α.

ΕΛΕΝΗ ΝΙΚΟΛΟΥ
Πολιτικός Μηχανικός

Ιωάννινα , 20/09/2018

Ελέγχθηκε

Η Αναπλ. Προϊσταμένη Τ.Σ.Ε.

ΑΛΕΞΑΝΔΡΑ ΤΣΩΛΑ
Πολιτικός Μηχανικός



ΕΛΛΗΝΙΚΗ ΔΗΜΟΚΡΑΤΙΑ
ΠΕΡΙΦΕΡΕΙΑ ΗΠΕΙΡΟΥ
ΓΕΝ. ΔΙΕΥΘΥΝΣΗ ΑΝΑΠΤΥΞΙΑΚΟΥ ΠΡΟΓΡΑΜΜΑΤΙΣΜΟΥ-
ΠΕΡΙΒΑΛΛΟΝΤΟΣ ΚΑΙ ΥΠΟΔΟΜΩΝ
ΔΙΕΥΘΥΝΣΗ ΤΕΧΝΙΚΩΝ ΕΡΓΩΝ ΠΕΡΙΦΕΡΕΙΑΣ ΗΠΕΙΡΟΥ
ΤΜΗΜΑ: ΣΥΓΚΟΙΝΩΝΙΑΚΩΝ ΕΡΓΩΝ

ΕΡΓΟ: Αποκατάσταση ακρόβαθρων έδρασης γέφυρας μπέλευ στην διαδρομή Μέτσοβο - Ανήλιο (περιοχή Παναγιά)".

ΠΡΟΫΠ/ΣΜΟΣ: 122.000,00 €
ΧΡΗΣΗ: 2018

Π Ρ Ο Ψ Π Ο Λ Ο Γ Ι Σ Μ Ο Σ

ΑΑ	ΕΡΓΑΣΙΕΣ	ΚΩΔ ΑΡΘΟΥ	ΚΩΔ ΑΝΑΘ	ΑΤ	Μ.Μ	ΠΟΣΟ- ΤΗΤΑ	ΤΙΜΗ ΜΟΝ.	ΜΕΡΙΚΗ ΔΑΠΑΝΗ €	ΟΛΙΚΗ ΔΑΠΑΝΗ €
1 Χωματοουργικά									
1	Γενικές εκσκαφές σε έδαφος γαιώδες - ημιβραχώδες	ΟΔΟ Α-2	ΟΔΟ-1123Α	1	m3	1.446	1,65	2.385,90	
2	Γενικές εκσκαφές σε έδαφος βραχώδες χωρίς χρήση εκρηκτικών	ΟΔΟ Α-3.3	ΟΔΟ-1133Α	2	m3	129	9,15	1.180,35	
3	Κατασκευή επιχωμάτων	ΟΔΟ Α-20	ΟΔΟ-1530	3	m3	667	1,05	700,35	
4	Σφραγιστική στρώση αργιλικού υλικού	ΟΔΟ Α-26	ΟΔΟ-3121Α	4	m3	97	8,20	795,40	
5	Εξυγιαντικές στρώσεις με θραυστό υλικό λατομείου	ΥΔΡ 5.09.02	ΥΔΡ 6067	25	m3	58	11,25	652,50	
Σύνολο Χωματοουργικά (5 εργασίες)								5.714,50	5.714,50
2 Τεχνικά έργα									
1	Μεταβατικά επιχώματα τεχνικών έργων και επιχώματα ζώνης αγωγών	ΟΔΟ Β-4.2	ΥΔΡ-6068	5	m3	205	12,45	2.552,25	
2	Λιθορριπή κοιτοστρώσεων, αναβαθμών κ.λ.π.	ΟΔΟ Β-7	ΥΔΡ-6157	6	m3	90	15,30	1.377,00	
3	Κοιτοστρώσεις και εξομαλυντικές στρώσεις από άοπλο σκυρόδεμα C8/10	ΟΔΟ Β-29.1.1	ΟΔΟ-2511	7	m3	11	72,30	795,30	
4	Κατασκευή ακρόβαθρων, θωρακίων, προσκεφαλαίων, δοκών έδρασης, κεφαλοδέσμων κ.λ.π με σκυρόδεμα C25/30 οπλισμένο	ΟΔΟ Β-29.4.23	ΟΔΟ-2551	8	m3	210	150,00	31.500,00	
5	Χάλυβας οπλισμού σκυροδέματος B500C εκτός υπογείων έργων	ΟΔΟ Β-30.2	ΟΔΟ-2612	9	kg	19.856	1,15	22.834,40	
6	Χαλύβδινο δομικό πλέγμα B500C εκτός υπογείων έργων	ΟΔΟ Β-30.3	ΥΔΡ-7018	10	kg	183	1,15	210,45	
7	Διαμόρφωση επιφανειών σκυροδέματος τύπου Γ	ΟΔΟ Β-32	ΥΔΡ-6403	11	m2	143	6,30	900,90	
8	Μόνωση με διπλή ασφαλτική επάλειψη	ΟΔΟ Β-36	ΟΔΟ-2411	12	m2	265	1,75	463,75	
9	Γεώφρασμα στραγγιστηρίων	ΟΔΟ Β-64.1	ΟΙΚ-7914	13	m2	65	1,65	107,25	
10	Προμήθεια συρματοπλέγματος και συρμάτων συρματοκιβωτίων-Συρματοπλέγμα και σύρματα συρματοκιβωτίων με απλό γαλβάνισμα	ΟΔΟ Β-65.1.1	ΟΔΟ-2311	14	kg	520	2,70	1.404,00	
11	Κατασκευή φατνών	ΟΔΟ Β-65.2	ΟΔΟ-2312	15	m2	274	2,50	685,00	
12	Πλήρωση φατνών	ΟΔΟ Β-65.3	ΟΔΟ-2313	16	m3	52	18,25	949,00	
13	Αγκυρώσεις νέων ράβδων οπλισμού εντός υφισταμένων στοιχείων από οπλισμένο σκυρόδεμα-Βλήτρα από ράβδους Φ14 mm	ΟΔΟ Β-92.3	ΥΔΡ 7025	17	τεμ.	40	6,50	260,00	
14	Φίλτρα στραγγιστηρίων από διαβαθμισμένα αδρανή	ΥΔΡ 5.10	ΟΔΟ-2815	26	m3	4	9,30	37,20	
ΓΙΑ ΜΕΤΑΦΟΡΑ								64.076,50	5.714,50

ΑΑ	ΕΡΓΑΣΙΕΣ	ΚΩΔ ΑΡΘΟΥ	ΚΩΔ ΑΝΑΘ	ΑΤ	Μ.Μ	ΠΟΣΟ- ΤΗΤΑ	ΤΙΜΗ ΜΟΝ.	ΜΕΡΙΚΗ ΔΑΠΑΝΗ €	ΟΛΙΚΗ ΔΑΠΑΝΗ €
ΑΠΟ ΜΕΤΑΦΟΡΑ								64.076,50	5.714,50
15	Σωλήνες αποστράγγισης διάτρητοι από PVC,-U SDR 41, DN 200 mm	ΥΔΡ 12.11.03	ΥΔΡ 6620.4	27	m	26	15,50	403,00	
Σύνολο Τεχνικά έργα (15 εργασίες)								64.479,50	64.479,50
3 Οδοστρωσία									
1	Υπόβαση οδοστρωσίας συμπακωμένου πάχους 0,10 m	ΟΔΟ Γ-1.2	ΟΔΟ-3111.B	18	m2	110	1,20	132,00	
2	Βάση πάχους 0,10 m (Π.Τ.Π. Ο-155)	ΟΔΟ Γ-2.2	ΟΔΟ-3211.B	19	m2	110	1,30	143,00	
Σύνολο Οδοστρωσία (2 εργασίες)								275,00	275,00
4 Ασφαλτικά									
1	Ασφαλτική προεπάλειψη	ΟΔΟ Δ-3	ΟΔΟ-4110	20	m2	110	1,20	132,00	
2	Ασφαλτική συγκολλητική επάλειψη	ΟΔΟ Δ-4	ΟΔΟ-4120	21	m2	110	0,45	49,50	
3	Ασφαλτική στρώση κυκλοφορίας συμπακνωμένου πάχους 0,05 m με χρήση κοινής ασφάλτου	ΟΔΟ Δ-8.1	ΟΔΟ-4521B	22	m2	110	7,81	859,10	
Σύνολο Ασφαλτικά (3 εργασίες)								1.040,60	1.040,60
5 Σήμανση - Ασφάλεια									
1	Σιδηροσωλήνες κιγκλιδωμάτων	ΟΔΟ Ε-4.1	ΟΔΟ-2653	23	m	36	12,05	433,80	
2	Σιδηρά κιγκλιδώματα	ΟΔΟ Ε-4.2	ΟΔΟ-2652	24	kg	107	2,70	288,68	
Σύνολο Σήμανση - Ασφάλεια (2 εργασίες)								722,48	722,48
(27 εργασίες στην μελέτη)				ΑΘΡΟΙΣΜΑ ΔΑΠΑΝΩΝ ΕΡΓΑΣΙΩΝ Σσ:					72.232,08

ΓΕ και ΟΕ: 18,00% 13.001,77

ΣΥΝΟΛΙΚΗ ΔΑΠΑΝΗ ΕΡΓΟΥ ΚΑΤΑ ΤΗ ΜΕΛΕΤΗ ΣΣ: 85.233,85

ΑΠΡΟΒΛΕΠΤΑ: 15,00% 12.785,08

ΣΥΝΟΛΟ Σ1: 98.018,93

ΣΥΝΟΛΟ Σ2: 98.018,93

ΑΝΑΘΕΩΡΗΣΗ: 368,17

ΣΥΝΟΛΟ Σ3: 98.387,10

ΦΠΑ: 24,00% 23.612,90

ΣΥΝΟΛΟ Σ4: 122.000,00

ΣΥΝΟΛΟ Σ4 ΣΕ ΑΚΕΡΑΙΑ €: 122.000,00

ΣΥΝΤΑΧΘΗΚΕ
ΙΩΑΝΝΙΝΑ 20-9-2018

ΓΕΩΡΓΙΟΣ ΔΡΟΣΟΣ
ΠΟΛΙΤΙΚΟΣ ΜΗΧΑΝΙΚΟΣ

ΘΕΩΡΗΘΗΚΕ
ΙΩΑΝΝΙΝΑ 20-9-2018
Η ΑΝΑΠΛ. ΠΡΟΪΣΤ. ΔΙΕΥΘΥΝΣΗΣ

ΕΛΕΝΗ ΝΙΚΟΛΟΥ
ΠΟΛΙΤΙΚΟΣ ΜΗΧΑΝΙΚΟΣ

ΕΛΕΓΧΘΗΚΕ
ΙΩΑΝΝΙΝΑ 20-9-2018
Η ΑΝΑΠΛ. ΠΡΟΪΣΤ. ΤΣΕ

ΑΛΕΞΑΝΔΡΑ ΤΣΩΛΑ
ΠΟΛΙΤΙΚΟΣ ΜΗΧΑΝΙΚΟΣ



ΕΛΛΗΝΙΚΗ ΔΗΜΟΚΡΑΤΙΑ
ΠΕΡΙΦΕΡΕΙΑ ΗΠΕΙΡΟΥ
ΓΕΝ. ΔΙΕΥΘΥΝΣΗ ΑΝΑΠΤΥΞΙΑΚΟΥ ΠΡΟΓΡΑΜΜΑΤΙΣΜΟΥ-
ΠΕΡΙΒΑΛΛΟΝΤΟΣ ΚΑΙ ΥΠΟΔΟΜΩΝ
ΔΙΕΥΘΥΝΣΗ ΤΕΧΝΙΚΩΝ ΕΡΓΩΝ ΠΕΡΙΦΕΡΕΙΑΣ ΗΠΕΙΡ

ΤΜΗΜΑ: ΣΥΓΚΟΙΝΩΝΙΑΚΩΝ ΕΡΓΩΝ

ΈΡΓΟ: Αποκατάσταση ακρόβαθρων έδρασης γέφυρας μπέλευ στην διαδρομή Μέτσοβο - Ανήλιο (περιοχή Παναγιά)".

ΠΡΟΫΠ/ΣΜΟΣ: 122.000,00 €

ΧΡΗΣΗ: 2018

ΤΙΜΟΛΟΓΙΟ ΕΡΓΑΣΙΩΝ

Αντικείμενο του παρόντος τιμολογίου είναι ο καθορισμός τιμών μονάδος των εργασιών, που είναι απαραίτητες για την έντεχνη ολοκλήρωση του Έργου, όπως προδιαγράφεται στα λοιπά Τεύχη Δημοπράτησης που ορίζονται στη Διακήρυξη.

1. Οι τιμές μονάδας του παρόντος Τιμολογίου αναφέρονται σε μονάδες πλήρως περαιωμένων εργασιών, όπως περιγράφονται αναλυτικά παρακάτω, οι οποίες θα εκτελεστούν στην περιοχή του Έργου. Οι τιμές μονάδος περιλαμβάνουν όλες τις δαπάνες που αναφέρονται στην περιγραφή των εργασιών, καθώς και όσες απαιτούνται για την πλήρη και έντεχνη εκτέλεση των εργασιών, σύμφωνα και με τα λοιπά Τεύχη Δημοπράτησης. Καμιά αξίωση ή αμφισβήτηση δεν μπορεί να θεμελιωθεί, ως προς το είδος και την απόδοση των μηχανημάτων, τις ειδικότητες και τον αριθμό του εργατοτεχνικού προσωπικού και την δυνατότητα χρησιμοποίησης ή μή μηχανικών μέσων, εκτός αν άλλως ορίζεται στα άρθρα του παρόντος.

Σύμφωνα με τα παραπάνω, με τις τιμές μονάδος του παρόντος Τιμολογίου προκύπτει το προϋπολογιζόμενο άμεσο κόστος του Έργου, δηλαδή το συνολικό κόστος των επί μέρους εργασιών ή λειτουργιών, οι οποίες συνθέτουν το φυσικό αντικείμενο του Έργου. Στις τιμές μονάδος αυτές, ενδεικτικά και όχι περιοριστικά, περιλαμβάνονται τα κάτωθι:

1.1 Κάθε είδους επιβάρυνση των ενσωματωμένων υλικών από φόρους, τέλη, δασμούς, έξοδα εκτελωνισμού, ειδικούς φόρους κ.λπ., πλην του Φ.Π.Α. Ο Ανάδοχος δεν απαλλάσσεται από τα τέλη διοδίων των κάθε είδους μεταφορικών του μέσων.

1.2 Οι δαπάνες προμηθείας των πάσης φύσεως, ενσωματωμένων και μη, κυρίων και βοηθητικών υλικών, μεταφοράς τους στις θέσεις εκτέλεσης των εργασιών, αποθήκευσης, φύλαξης, επεξεργασίας τους (αν απαιτείται) και προσέγγισής τους, με τις απαιτούμενες φορτοεκφορτώσεις, τις ασφαλίσεις των μεταφορών, τις σταλίες των μεταφορικών μέσων και τις απαιτούμενες πλάγιες μεταφορές, εκτός των ειδικών περιπτώσεων, που η μεταφορά πληρώνεται ιδιαίτερος με αντίστοιχα άρθρα του Τιμολογίου.

Ομοίως οι δαπάνες για την φορτοεκφόρτωση και μεταφορά (με την σταλία μεταφορικών μέσων) των πλεονάζοντων ή/και ακατάλληλων προϊόντων εκσκαφών και λοιπών υλικών, σε κατάλληλους χώρους απόρριψης, λαμβανομένων υπόψη των ισχυόντων Περιβαλλοντικών Όρων, σύμφωνα με την Ε.Σ.Υ. και τους λοιπούς όρους δημοπράτησης.

Το κόστος υποδοχής σε αποδεκτούς χώρους, των αποβλήτων από εκσκαφές, κατασκευές και κατεδαφίσεις (ΑΕΚΚ), όπως αυτά καθορίζονται στην ΚΥΑ 36259/1757/Ε103/2010 (ΦΕΚ 1312Β/2010) και εξειδικεύονται με την Εγκύκλιο αρ. πρωτ. οικ 4834/25-1-2013 του Υπουργείου Περιβάλλοντος Ενέργειας και Κλιματικής Αλλαγής, δεν περιλαμβάνεται στις αντίστοιχες τιμές του τιμολογίου.

Ως «κόστος υποδοχής σε αποδεκτούς χώρους» νοείται το κόστος χρήσης του συγκεκριμένου χώρου από την παράδοση των υλικών αυτών και την επέκεινα διαχείρισή τους.

1.3 Οι δαπάνες μισθών, ημερομισθίων, υπερωριών, υπερεργασιών, ασφαλιστικών εισφορών (στο Ι.Κ.Α., σε ασφαλιστικές εταιρείες, ή σε άλλους ημεδαπούς ή/και αλλοδαπούς ασφαλιστικούς οργανισμούς κ.λπ.), δώρων εορτών, επιδομάτων που καθορίζονται από τις ισχύουσες εκάστοτε Συλλογικές Συμβάσεις Εργασίας (αδείας, οικογενειακού, θέσεως, ανθυγιεινής εργασίας, εξαιρεσίμων αργιών κλπ), νυκτερινής απασχόλησης (πλην των έργων που η εκτέλεσή τους προβλέπεται κατά τις νυκτερινές ώρες και τιμολογούνται ιδιαίτερος) κ.λπ., του πάσης φύσεως προσωπικού (εργατοτεχνικού όλων των ειδικοτήτων οδηγών και χειριστών οχημάτων και μηχανημάτων, τεχνιτών συνεργείων, επιστημονικού προσωπικού και των επιστατών με εξειδικευμένο αντικείμενο, ημεδαπού ή αλλοδαπού που απασχολείται για την κατασκευή του έργου, επί τόπου ή οπουδήποτε αλλού.

1.4 Οι κάθε είδους δαπάνες για την εγκατάσταση, εξοπλισμό και λειτουργία εργοταξιακού εργαστηρίου, εάν προβλέπεται, την λήψη και μεταφορά των δοκιμών και την εκτέλεση ελέγχων και δοκιμών, είτε στο εργοταξιακό εργαστήριο ή σε κρατικό ή σε ιδιωτικό της εγκρίσεως της Υπηρεσίας, σύμφωνα με τους όρους δημοπράτησης.

1.5 Οι δαπάνες εγκατάστασης και λειτουργίας μονάδων παραγωγής προκατασκευασμένων στοιχείων, εφ' όσον προβλέπονται από τους όρους δημοπράτησης, συγκροτημάτων παραγωγής θραυστών υλικών (σπαστηροτριβείο), σκυροδέματος, ασφαλτομημάτων κλπ, στον εργοταξιακό χώρο ή εκτός αυτού.

Στις δαπάνες αυτές περιλαμβάνονται: η εξασφάλιση του απαιτούμενου χώρου, η κατασκευή των υποδομών, κτιριακών και λοιπών έργων των μονάδων, η εγκατάσταση του απαιτούμενου κατά περίπτωση εξοπλισμού, οι λειτουργικές δαπάνες πάσης φύσεως, οι φορτοεκφορτώσεις και μεταφορές των πρώτων υλών στην μονάδα και των παραγομένων προϊόντων μέχρι τις θέσεις ενσωμάτωσής τους στο Έργο, καθώς και η αποσυναρμολόγηση των εγκαταστάσεων μετά το πέρας των εργασιών, η καθαίρεση των υποδομών τους (βάσεις, τοιχεία κ.λπ. κατασκευές από σκυρόδεμα ή οποιοδήποτε άλλο υλικό) και αποκατάστασης του χώρου σε βαθμό αποδεκτό από την Υπηρεσία και σύμφωνα με τους ισχύοντες Περιβαλλοντικούς όρους.

Οι ως άνω όροι για την αποξήλωση των μονάδων και αποκατάσταση των χώρων έχουν εφαρμογή στις ακόλουθες περιπτώσεις:

(α) Όταν η εγκατάσταση των μονάδων έχει γίνει σε χώρο που έχει παραχωρηθεί από το Δημόσιο

(β) Όταν οι μονάδες έχουν ανεγερθεί μεν σε χώρους που έχει εξασφαλίσει ο Ανάδοχος, αλλά έχει δοθεί προσωρινή άδεια εγκατάστασης-λειτουργίας για τις ανάγκες του συγκεκριμένου έργου.

1.6 Τα πάσης φύσεως ασφάλιστρα για το προσωπικό του Έργου, τις μεταφορές, τα μεταφορικά μέσα, τα μηχανήματα έργων και τις εγκαταστάσεις,

1.7 Οι επιβαρύνσεις από την εκτέλεση των εργασιών υπό ταυτόχρονη διεξαγωγή της κυκλοφορίας και την λήψη των απαιτούμενων προστατευτικών μέτρων, οι δαπάνες των μέτρων προστασίας των όμορων κατασκευών των

χώρων εκτέλεσης των εργασιών, της πρόληψης ατυχημάτων εργαζομένων ή τρίτων, της αποφυγής βλαβών σε κινητά ή ακίνητα πράγματα τρίτων, της αποφυγής ρύπανσης ρεμάτων, ποταμών, ακτών κ.λπ., καθώς και οι δαπάνες των μέτρων προστασίας των έργων σε κάθε φάση της κατασκευής τους ανεξαρτήτως της εποχής του έτους (εκσκαφές, θεμελιώσεις, ικριώματα, σκυροδετήσεις κ.λπ.) και μέχρι την οριστική παραλαβή τους.

1.8 Οι δαπάνες διεξαγωγής των ελέγχων ποιότητας και οι δαπάνες κατασκευής των πάσης φύσεως "δοκιμαστικών τμημάτων" που προβλέπονται στην Τ.Σ.Υ. και τους λοιπούς όρους δημοπράτησης (μετρήσεις, εργαστηριακοί έλεγχοι και δοκιμές, αξία υλικών, χρήση μηχανημάτων, εργασία κ.λπ.)

1.9 Οι δαπάνες διάθεσης, προσκόμισης και λειτουργίας του κυρίου και βοηθητικού μηχανικού εξοπλισμού και μέσων (π.χ. ικριωμάτων, εργαλείων) που απαιτούνται για συγκεκριμένες εργασίες/λειτουργίες του έργου, στο πλαίσιο του εγκεκριμένου χρονοδιαγράμματος, στις οποίες περιλαμβάνονται τα μισθώματα, η μεταφορά επί τόπου, η συναρμολόγηση (όταν απαιτείται), η αποθήκευση, η φύλαξη, η ασφάλιση, οι αποδοχές οδηγών, χειριστών, βοηθών και τεχνιτών, τα καύσιμα, τα λιπαντικά και λοιπά αναλώσιμα, τα ανταλλακτικά, οι επισκευές, οι μετακινήσεις στον χώρο του έργου, οι ημεραργίες για οποιαδήποτε αιτία, οι πάσης φύσεως σταλίες και καθυστερήσεις (που δεν οφείλονται σε υπαιτιότητα του Κυρίου του Έργου), η αποσυναρμολόγησή τους (εάν απαιτείται) και η απομάκρυνσή τους από το Έργο.

Περιλαμβάνονται επίσης οι πάσης φύσεως δαπάνες του εφεδρικού εξοπλισμού που διατηρείται σε ετοιμότητα για την αντιμετώπιση βλαβών ή για οποιαδήποτε άλλη αιτία.

1.10 Οι δαπάνες προμηθείας ή παραγωγής, φορτοεκφόρτωσης και μεταφοράς στη θέση ενσωμάτωσης και τυχόν προσωρινών αποθέσεων και επαναφορτώσεων αδρανών υλικών προέλευσης λατομείων, ορυχείων κλπ. πλην των περιπτώσεων που στα οικεία άρθρα του παρόντος Τιμολογίου αναφέρεται ρητά ότι η μεταφορά πληρώνεται ιδιαίτερα (άρθρα που επισημαίνονται με αστερίσκο [*]).

Περιλαμβάνονται οι δαπάνες πλύσεως, ανάμιξης ή εμπλουτισμού των υλικών, ώστε να ανταποκρίνονται στις προβλεπόμενες από την Μελέτη του Έργου προδιαγραφές, λαμβανομένων υπόψη των σχετικών περιβαλλοντικών όρων.

1.11 Οι επιβαρύνσεις από καθυστερήσεις, μειωμένη απόδοση και μετακινήσεις μηχανημάτων και προσωπικού που οφείλονται:

(α) σε εμπόδια στο χώρο εκτέλεσης των εργασιών (αρχαιολογικά ευρήματα, δίκτυα Ο.Κ.Ω. κ.λπ.),

(β) στην μη ολοκλήρωση των διαδικασιών απαλλοτρίωσης τμημάτων του χώρου εκτέλεσης των εργασιών (υπό την προϋπόθεση ότι παρέχεται η δυνατότητα τμηματικής εκτέλεσης των εργασιών),

(γ) στις τυχόν ιδιαίτερες απαιτήσεις αντιμετώπισης των εμποδίων από τους αρμόδιους για αυτά φορείς (ΥΠ.ΠΟ, Δ.Ε.Η, ΔΕΥΑΧ κ.λπ.),

(δ) στην ενδεχόμενη εκτέλεση των εργασιών κατά φάσεις λόγω των ως άνω εμποδίων,

(ε) στην διενέργεια των απαιτούμενων μετρήσεων, ελέγχων και ερευνών (τοπογραφικών, εργαστηριακών, γεωτεχνικών κ.α.), καθώς και στις λοιπές υποχρεώσεις του Αναδόχου που προβλέπονται στα τεύχη δημοπράτησης, είτε τα ως άνω αποζημιώνονται ιδιαίτερα είτε είναι ανηγμένα στο ποσοστό Γ.Ε. & Ο.Ε. ή σε άλλα άρθρα του παρόντος Τιμολογίου

(στ) στην λήψη μέτρων για την εξασφάλιση της κυκλοφορίας πεζών και οχημάτων,

(ζ) σε προσωρινές ή μόνιμες κυκλοφοριακές ρυθμίσεις στην ευρύτερη περιοχή του έργου για οποιαδήποτε αιτία (π.χ. εορτές, εργασίες συντήρησης οδικού δικτύου και υποδομών, βλάβες σε άλλα έργα, εκτέλεση άλλων έργων κ.λπ.).

1.12 Οι δαπάνες λήψης μέτρων για την ομαλή και ασφαλή διακίνηση πεζών και οχημάτων στις θέσεις εκτέλεσης των εργασιών, όπως ενδεικτικά:

(1) Οι δαπάνες προσωρινών γεφυρώσεων ορυγμάτων πλάτους έως 3,0 m, για την αποκατάσταση της κυκλοφορίας πεζών και οχημάτων, όταν τούτο κρίνεται απαραίτητο από την Υπηρεσία ή τις αρμόδιες Αρχές

(2) Οι δαπάνες λήψης προστατευτικών μέτρων για την απρόσκοπτη και ασφαλή κυκλοφορία πεζών και οχημάτων στην περίμετρο των χώρων εκτέλεσης των εργασιών, όπου απαιτείται, ήτοι για την περίφραξη των ορυγμάτων και γενικά των χώρων εκτέλεσης εργασιών, την ενημέρωση του κοινού, την σήμανση και φωτεινή σηματοδότηση του εργοταξιακού χώρου (πλην εκείνης που προκύπτει από μελέτη σήμανσης και τιμολογείται ιδιαίτερω), την προσωρινή διευθέτηση και αποκατάσταση της κυκλοφορίας κ.λπ. καθώς και οι δαπάνες για την απομάκρυνση των παραπάνω προσωρινών κατασκευών και σήμανσης μετά την περαίωση των εργασιών και την πλήρη αποκατάσταση της αρχικής σήμανσης.

1.13 Οι δαπάνες των τοπογραφικών εργασιών (αποτυπώσεων, πασσαλώσεων, αναπασσαλώσεων, πύκνωσης τριγωνομετρικού και πολυγωνομετρικού δικτύου, εγκατάστασης χωροσταθμικών αφετηριών κ.λπ.) που απαιτούνται για την χάραξη των επιμέρους στοιχείων του έργου, οι δαπάνες σύνταξης μελετών εφαρμογής (όταν απαιτείται για την προσαρμογή των στοιχείων της οριστικής μελέτης στο ακριβές ανάγλυφο του εδάφους ή υφιστάμενες κατασκευές), κατασκευαστικών σχεδίων και σχεδίων λεπτομερειών, οι δαπάνες ανίχνευσης και εντοπισμού εμποδίων στον χώρο εκτέλεσης του έργου και εκπόνησης μελετών αντιμετώπισης αυτών (λ.χ. υπάρχοντα θεμέλια, υψηλός ορίζοντας υπογείων υδάτων, δίκτυα Οργανισμών Κοινής Ωφελείας [ΟΚΩ]),

1.14 Οι δαπάνες αποτύπωσης τεχνικών έργων και λοιπών εγκαταστάσεων που απαντώνται στο χώρο του έργου, οι δαπάνες επαλήθευσης των στοιχείων εδάφους με τοπογραφικές μεθόδους καθώς και οι δαπάνες λήψης επιμετρητικών στοιχείων κατ' αντιπαράσταση με εκπρόσωπο της Υπηρεσίας και σύνταξης των πάσης φύσεως επιμετρητικών σχεδίων, πινάκων και υπολογισμών που θα υποβληθούν στην Υπηρεσία προς έλεγχο.

1.15 Η δαπάνη σύνταξης των αναπτυγμάτων και πινάκων οπλισμού σκυροδεμάτων (όταν αυτοί δεν περιλαμβάνονται στη μελέτη).

1.16 Οι δαπάνες ενημέρωσης των οριζοντιογραφιών της μελέτης με τα στοιχεία των εντοπιζομένων με ερευνητικές τομές ή κατά την εκτέλεση των εργασιών δικτύων Ο.Κ.Ω.

1.17 Οι δαπάνες των αντλήσεων (πλην των αντλήσεων κατά την κατασκευή τεχνικών εντός κοίτης ποταμών ή στην περίπτωση που δεν υπάρχει δυνατότητα παροχέτευσης προς φυσικό ή τεχνητό αποδέκτη υδάτων) καθώς και των προσωρινών διευθετήσεων για την αντιμετώπιση των επιφανειακών, υπογείων και πηγαίων νερών ώστε να προστατεύονται τόσο τα κατασκευαζόμενα όσο και τα υπάρχοντα έργα και το περιβάλλον γενικότερα, εκτός αν προβλέπεται διαφορετικά στα τεύχη δημοπράτησης.

1.18 Οι δαπάνες που απορρέουν από δικαιώματα κατοχυρωμένων μεθόδων και ευρεσιτεχνιών που εφαρμόζονται κατά οποιονδήποτε τρόπο για την έντεχνη εκτέλεση των εργασιών.

1.19 Οι δαπάνες διαμόρφωσης προσβάσεων, προσπελάσεων και δαπέδων εργασίας στα διάφορα τμήματα του έργου, και γενικά κάθε βοηθητικής κατασκευής που θα απαιτηθεί σε οποιοδήποτε στάδιο των εργασιών, όταν δεν

προβλέπεται ιδιαίτερη επιμέτρηση αυτών στα συμβατικά τεύχη, καθώς και οι δαπάνες αποξήλωσης των προσωρινών κατασκευών και περιβαλλοντικής αποκατάστασης των χώρων (προσβάσεων, προσπελάσεων, δαπέδων εργασίας κ.λπ.) εκτός εάν υπάρχει έγγραφη αποδοχή της Υπηρεσίας για την διατήρησή τους.

1.20 Οι δαπάνες για την προστασία και την εξασφάλιση της λειτουργίας των δικτύων Ο.Κ.Ω. που διασχίζουν εγκάρσια τα ορύγματα ή επηρεάζονται τοπικά από τις εκτελούμενες εργασίες, Την αποκλειστική ευθύνη για την πρόκληση ζημιών και φθορών στα δίκτυα αυτά θα φέρει, τόσο αστικά όσο και ποινικά και μέχρι περαίωσης των εργασιών, ο Ανάδοχος του Έργου.

1.21 Οι δαπάνες πρόληψης και αποκατάστασης κάθε είδους ζημιών καθώς και οι αποζημιώσεις για κάθε είδους βλάβη ή μη συνήθη φθορά επί υφισταμένων κατασκευών κατά την εκτέλεση των εργασιών ή την διακίνηση βαρέως εξοπλισμού του Αναδόχου (π.χ. μεταφορικών μέσων μεγάλης χωρητικότητας, ερπυσριοφόρων μηχανημάτων κ.λπ.) που οφείλονται σε μη τήρηση των συμβατικών όρων, των υποδείξεων της Υπηρεσίας, των ισχυουσών διατάξεων και γενικότερα σε υπαιτιότητα του Αναδόχου.

1.22 Εφ' όσον δεν προβλέπεται ιδιαίτερη πληρωμή στα συμβατικά τεύχη: Οι πάσης φύσεως δαπάνες για τις εργοταξιακές οδούς που προκύπτουν από τη μεθοδολογία κατασκευής του Αναδόχου και απαιτούνται για την ασφαλή διακίνηση εξοπλισμού και υλικών κατασκευής του Έργου (μίσθωση ή εξασφάλιση δικαιωμάτων διέλευσης από ιδιωτική έκταση, κατασκευή των οδών ή βελτίωση υπαρχουσών, σήμανση, συντήρηση), καθώς και οι δαπάνες εξασφάλισης των αναγκαίων χώρων απόθεσης των πλεοναζόντων ή ακαταλλήλων προϊόντων εκσκαφών (καταβολή τιμήςματος προς ιδιοκτήτες, αν απαιτείται, εξασφάλιση σχετικών αδειών, κατασκευή οδών προσπέλασης ή επέκταση ή βελτίωση υπαρχουσών) και η τελική διαμόρφωση των χώρων μετά την περαίωση των εργασιών, σύμφωνα με τους συγκεκριμένους περιβαλλοντικούς όρους.

1.23 Οι δαπάνες των προεργασιών στις παλιές ή νέες επιφάνειες οδοστρωμάτων για την εφαρμογή ασφαλικών επιστρώσεων επ' αυτών, όπως π.χ. σκούπισμα, καθαρισμός, δημιουργία οπών αγκύρωσης (πικούνισμα), καθώς και οι δαπάνες μεταφοράς και απόθεσης των προϊόντων που παράγονται ως αποτέλεσμα των παραπάνω εργασιών.

1.24 Οι δαπάνες διάνοιξης τομών ή οπών στα τοιχώματα υφισταμένων αγωγών, φρεατίων, τεχνικών έργων κ.λπ., με οποιαδήποτε μέσα, για τη σύνδεση νέων συμβαλλόντων αγωγών, εκτός αν προβλέπεται ιδιαίτερη πληρωμή προς τούτο στα τεύχη δημοπράτησης.

1.25 Οι δαπάνες των ειδικών μελετών, που προβλέπεται στα τεύχη δημοπράτησης να εκπονηθούν από τον Ανάδοχο χωρίς ιδιαίτερη αμοιβή, όπως μελέτες σύνθεσης σκυροδεμάτων και ασφαλομιγμάτων, μελέτες ικριωμάτων κ.λπ.

1.26 Οι δαπάνες έκδοσης των απαιτούμενων αδειών εκτέλεσης εργασιών από τις αρμόδιες Αρχές, την Πολεοδομία και τους Οργανισμούς Κοινής Ωφελείας, εκτός αν προβλέπεται ιδιαίτερη πληρωμή προς τούτο στα τεύχη δημοπράτησης.

1.27 Οι δαπάνες λήψης μέτρων για την εξασφάλιση της συνεχούς και απρόσκοπτης λειτουργίας των υπαρχόντων στην περιοχή του Έργου δικτύων (δίκτυα ύδρευσης, άρδευσης, αποχέτευσης και αποστράγγισης, τάφροι, διώρυγες, υδατορέματα κ.λπ.), τα οποία επηρεάζονται από την εκτέλεση των εργασιών, και ιδιαίτερα όταν:

(1) τα δίκτυα είναι σχετικά ανεπαρκή και ευαίσθητα σε δυσμενή μεταχείριση,

(2) θα επιβαρυνθεί υπέρμετρα η λειτουργικότητα των δικτύων αν ο Ανάδοχος δεν λάβει μέτρα για να αποτρέψει την είσοδο φερτών υλών από τις χωματοεργασίες, κυρίως, ή άλλες εργασίες.

Οι τιμές μονάδας του παρόντος Τιμολογίου προσαυξάνονται κατά το ποσοστό Γενικών Εξόδων (Γ.Ε.) και Οφέλους του Αναδόχου (Ο.Ε.), στο οποίο περιλαμβάνονται οι πάσης φύσεως δαπάνες οι οποίες δεν μπορούν να κατανεμηθούν σε συγκεκριμένες εργασίες αλλά αφορούν συνολικά το κόστος του έργου όπως, κρατήσεις ή υποχρεώσεις αυτού, όπως δαπάνες διοίκησης και επίβλεψης του Έργου, σήμανσης εργοταξίων, φόροι, δασμοί, ασφάλιστρα, τόκοι κεφαλαίων κίνησης, προμήθειες εγγυητικών επιστολών, έξοδα λειτουργίας γραφείων κ.λπ., τα επισφαλή έξοδα πάσης φύσεως καθώς και το προσδοκώμενο κέρδος από την εκτέλεση των εργασιών.

Το ως άνω ποσοστό Γ.Ε. & Ο.Ε., ανέρχεται σε δέκα οκτώ τοις εκατό (18%) του προϋπολογισμού των εργασιών, όπως αυτός προκύπτει βάσει των τιμών του Τιμολογίου Προσφοράς του αναδόχου, σύμφωνα με τις κείμενες διατάξεις, και διακρίνεται σε:

(α) Σταθερά έξοδα, δηλαδή άπαξ αναλαμβανόμενα κατά τη διάρκεια της σύμβασης, τα οποία περιλαμβάνουν τις δαπάνες:

(1) Εξασφάλισης και διαρρύθμισης εργοταξιακών χώρων, για την ανέγερση κύριων και βοηθητικών εργοταξιακών εγκαταστάσεων π.χ. γραφείων, εργαστηρίων και λοιπών εγκαταστάσεων του Αναδόχου ή άλλων, εφόσον προβλέπεται στα έγγραφα της σύμβασης.

(2) Ανέγερσης κύριων και βοηθητικών εργοταξιακών εγκαταστάσεων του Αναδόχου ή άλλων, εφόσον προβλέπεται στα έγγραφα της σύμβασης.

(3) Περίφραξης ή/και διατάξεων επιτήρησης εργοταξιακών εγκαταστάσεων και χώρων εκτέλεσης εργασιών εφόσον προβλέπεται στα έγγραφα της σύμβασης.

(4) Εξοπλισμού κύριων και βοηθητικών εργοταξιακών εγκαταστάσεων για τη διασφάλιση λειτουργικής ετοιμότητας, εξασφάλισης ύδρευσης, ηλεκτρικού ρεύματος, τηλεφωνικής σύνδεσης και αποχέτευσης, καθώς και λοιπών απαιτούμενων ευκολιών, σύμφωνα με τους όρους δημοπράτησης.

(5) Απομάκρυνσης κύριων και βοηθητικών εργοταξιακών εγκαταστάσεων μετά την περαίωση του έργου, καθώς και οι δαπάνες αποκατάστασης των χώρων κατά τρόπο αποδεκτό και σύμφωνα με τους συγκεκριμένους Περιβαλλοντικούς Όρους.

(6) Κινητοποίησης (εισκόμισης στο εργοτάξιο) του απαιτούμενου εξοπλισμού γενικής χρήσης (π.χ. γερανοί, οχήματα μεταφοράς προσωπικού), όπως προβλέπεται στο χρονοδιάγραμμα του έργου και αποκινητοποίησης με το πέρας του προβλεπόμενου χρόνου απασχόλησης.

(7) Οι δαπάνες επισκόπησης των μελετών του έργου και τυχόν συμπληρώσεις τροποποιήσεις, εφόσον δεν περιλαμβάνονται στο άμεσο κόστος.

(8) Οι δαπάνες συμπλήρωσης των ΣΑΥ/ΦΑΥ (Σχέδιο Ασφάλειας και Υγείας/Φάκελος Ασφάλειας και Υγείας), σύμφωνα με τις κείμενες διατάξεις.

(9) Για φόρους.

(10) Για εγγυητικές.

(11) Ασφάλισης του έργου.

(12) Προσυμβατικού σταδίου.

(13) Διάθεσης μέσων ατομικής προστασίας.

(14) Για επισφαλή έξοδα πάσης φύσεως (π.χ. εξεύρεσης χώρων γραφείων και λοιπών εγκαταστάσεων, χρηματοοικονομικών εξόδων, απαιτήσεως για μελέτες που μπορεί να προκύψουν κατά την πορεία των εργασιών, εκτεταμένες διαφωνίες και απαίτηση ισχυρής νομικής υποστήριξης, απαιτήσεις για μέτρα προστασίας από μη ληφθείσες υπόψη ακραίες επιτόπου συνθήκες, κλοπές μη καλυπτόμενες από ασφάλιση).

(β) Χρονικώς συνηρημένα έξοδα, δηλαδή εξαρτώμενα από τη χρονική διάρκεια της σύμβασης, τα οποία περιλαμβάνουν τις δαπάνες:

(1) Χρήσεως - λειτουργίας των εργοταξιακών εγκαταστάσεων και ευκολιών (περιλαμβάνει τη χρήση των εγκαταστάσεων και χώρων καθαρών σύμφωνα με τις προβλέψεις των εγκεκριμένων Περιβαλλοντικών Όρων)
(2) Προσωπικού γενικής επιστάσεως και διοίκησης του Αναδόχου και υπό την προϋπόθεση μόνιμης και αποκλειστικής απασχόλησης στο έργο (σε περίπτωση μη μόνιμης και αποκλειστικής απασχόλησης θα λαμβάνεται υπόψη ο χρόνος απασχόλησης και η διαθεσιμότητα στο έργο). Ανηγμένες περιλαμβάνονται και οι δαπάνες για προβλεπόμενες νόμιμες αποζημιώσεις. Το επιστημονικό προσωπικό και οι επιστάτες, με εξειδικευμένο αντικείμενο (π.χ. χωματοργικά, τεχνικά, ασφαλιστικά) δεν περιλαμβάνονται.

(3) Νομικής υποστήριξης

(4) Εξωτερικών τεχνικών συμβούλων με ad hoc μετάκληση

(5) Για την εκτέλεση των καθηκόντων της παραπάνω κατηγορίας προσωπικού π.χ. χρήση αυτοκινήτων

(6) Λειτουργίας μηχανημάτων γενικής χρήσης π.χ. γερανοί, οχήματα μεταφοράς προσωπικού

(7) Μετρήσεων γενικών δεικτών και παραμέτρων που προβλέπονται στους εγκεκριμένους περιβαλλοντικούς όρους και λήψη μέτρων για συμμόρφωση προς αυτούς

(8) Συντήρησης του έργου για τον προβλεπόμενο χρόνο

(9) Τόκοι κεφαλαίων κίνησης και γενικότερα χρηματοοικονομικό κόστος

(10) Το αναλογούν, σε σχέση με τη συμμετοχή του στον κύκλο εργασιών της επιχείρησης, κόστος έδρας επιχείρησης ή/και λειτουργίας κοινοπραξίας

Ο Φόρος Προστιθέμενης Αξίας (Φ.Π.Α) επί των λογαριασμών του Αναδόχου βαρύνει τον Κύριο του Έργου.

Εάν προκύψει ανάγκη εκτέλεσης εργασιών που παρουσιάζουν διαφορετικά χαρακτηριστικά έναντι παρεμφερών προς αυτές εργασιών που περιλαμβάνονται στο παρόν Τιμολόγιο, αποδεκτά όμως σύμφωνα με τους όρους δημοπράτησης, ή εργασιών που επιμετρώνται διαφορετικά, οι εργασίες αυτές είναι δυνατόν να αναχθούν σε άρθρα του παρόντος Τιμολογίου με αναγωγή των μεγεθών τους σύμφωνα με το ακόλουθο παράδειγμα:

(1) Διάτρητοι σωλήνες στραγγιστηρίων, αγωγοί αποχέτευσης ομβρίων και ακαθάρτων από σκυρόδεμα, PVC κ.λπ. Για ονομαστική διάμετρο DN χρησιμοποιούμενου σωλήνα διαφορετική από τις αναφερόμενες στα υποάρθρα των αντιστοιχών άρθρων του παρόντος Τιμολογίου και για αντίστοιχο υλικό κατασκευής, κατηγορία αντοχής και μέθοδο προστασίας, θα γίνεται αναγωγή του μήκους του χρησιμοποιούμενου σωλήνα σε μήκος σωλήνα της αμέσως μικρότερης στο παρόν Τιμολόγιο ονομαστικής διαμέτρου, με βάση το λόγο:

DN / DM

όπου DN: Ονομαστική διάμετρος του χρησιμοποιούμενου σωλήνα

DM: Η αμέσως μικρότερη διάμετρος σωλήνα που περιλαμβάνεται στο παρόν Τιμολόγιο.

Αν δεν υπάρχει μικρότερη διάμετρος ως DM θα χρησιμοποιείται η αμέσως μεγαλύτερη υπάρχουσα διάμετρος.

(2) Μόρφωση αρμών με προκατασκευασμένες πλάκες τύπου FLEXCELL ή αναλόγου

Για πάχος DN χρησιμοποιούμενης πλάκας μεγαλύτερο από το πάχος της συμβατικής πλάκας του παρόντος τιμολογίου (12 mm), θα γίνεται αναγωγή της επιφάνειας της χρησιμοποιούμενης πλάκας σε επιφάνεια συμβατικής πλάκας πάχους 12 mm, με βάση το λόγο:

$DN / 12$

όπου DN: Το πάχος της χρησιμοποιούμενης πλάκας σε mm.

(3) Στεγάνωση αρμών με ταινίες τύπου HYDROFOIL PVC

Για πλάτος BN χρησιμοποιούμενης ταινίας μεγαλύτερο από το πλάτος της συμβατικής ταινίας του παρόντος Τιμολογίου (240 mm), θα γίνεται αναγωγή του μήκους της χρησιμοποιούμενης ταινίας σε μήκος συμβατική ταινίας πλάτους 240 mm, με βάση το λόγο:

$BN / 240$

όπου BN: Το πλάτος της χρησιμοποιούμενης ταινίας σε mm

Παρεμφερής πρακτική μπορεί να έχει εφαρμογή και σε άλλες περιπτώσεις άρθρων του παρόντος Τιμολογίου.

Όπου στα επιμέρους άρθρα υπάρχει αναφορά σε ΕΤΕΠ των οποίων έχει αρθεί με απόφαση η υποχρεωτική εφαρμογή, η σχετική αναφορά μπορεί να αντιστοιχίζεται με αναφορά σε ΠΕΤΕΠ ή άλλο πρότυπο που θα περιλαμβάνεται σε σχετικό πίνακα στους γενικούς όρους του παρόντος.

A.T 1**ΟΔΟ Α-2 Γενικές εκσκαφές σε έδαφος γαιώδες -ημιβραχώδες****ΚΩΔ. ΑΝΑΘ.: ΟΔΟ-1123Α**

Γενικές εκσκαφές, με την μεταφορά σε οποιαδήποτε απόσταση, εδαφών γαιωδών και ημιβραχωδών οποιασδήποτε συστάσεως, ανεξαρτήτως βάθους, πλάτους και κλίσεως πρανών, σε νέο έργο ή για επέκταση ή συμπλήρωση ή διαπλάτυνση υπάρχοντος, ανεξαρτήτως της θέσης εργασίας και των δυσχερειών που προκαλεί (κοντά ή μακριά, χαμηλά ή υψηλά σχετικά με το υπάρχον έργο), για οποιοδήποτε σκοπό και με οποιοδήποτε εκσκαπτικό μέσο, εν ξηρώ ή με παρουσία νερών, σύμφωνα με την ΕΤΕΠ 02-02-01-00.

Με το άρθρο αυτό τιμολογούνται επίσης οι ακόλουθες εκσκαφές σε εδάφη ανάλογης σκληρότητας:

- ανοιχτών τάφρων για το τμήμα τους πλάτους μεγαλύτερου των 5,00 m μετά της μόρφωσης των πρανών και του πυθμένα τους,
- για τη δημιουργία αναβαθμών προς αγκύρωση των επιχωμάτων,
- τριγωνικών τάφρων μετά της μόρφωσης των πρανών, όταν αυτές κατασκευάζονται στη συνέχεια των γενικών εκσκαφών της οδού,
- για τον καθαρισμό οχετών ύψους και πλάτους μεγαλύτερου των 5,00 m,
- τεχνικών Cut and Cover μετά των μέτρων προσωρινής και μόνιμης αντιστήριξης των πρανών των εκσκαφών εφόσον δεν αποζημιώνονται με άλλο άρθρο αυτού του τιμολογίου
- για τη δημιουργία στομιών σηράγγων και Cut and Cover

Στην τιμή μονάδας περιλαμβάνονται:

- η προσέγγιση μηχανημάτων και μεταφορικών μέσων, η εκσκαφή με οποιοδήποτε μέσο και υπό οποιεσδήποτε συνθήκες,
 - η αποστράγγιση των υδάτων, η μόρφωση των παρειών, των πρανών και του πυθμένα της σκάφης και ο σχηματισμός των αναβαθμών
 - η διαλογή, φύλαξη, φορτοεκφόρτωση σε οποιοδήποτε μεταφορικό μέσο και η μεταφορά των προϊόντων σε οποιαδήποτε απόσταση για τη χρησιμοποίηση των κατάλληλων στο έργο (π.χ. κατασκευή επιχωμάτων) ή για απόρριψη των ακατάλληλων ή πλεοναζόντων σε επιτρεπόμενες τελικές ή προσωρινές θέσεις
 - η εναπόθεση σε τελικές ή ενδιάμεσες θέσεις, η επαναφόρτωση από τις θέσεις των προσωρινών αποθέσεων και η εκφόρτωση σε τελικές θέσεις, καθώς και η διάστρωση και διαμόρφωση των χώρων απόθεσης σύμφωνα με τους περιβαλλοντικούς όρους
 - η αντιστήριξη των πρανών εκσκαφή όπου τυχόν αυτή απαιτείται, καθώς και η εκθάμνωση κοπή, εκρίζωση και απομάκρυνση δένδρων, ανεξαρτήτως περιμέτρου κορμού, σε οποιαδήποτε απόσταση.
 - η αντιμετώπιση πάσης φύσεως δυσχερειών που προκύπτουν από τη σύγχρονη κυκλοφορία, όπως περιορισμένα μέτωπα και όγκοι εκσκαφών κλπ.
 - η συμπίκνωση της σκάφης των ορυγμάτων κάτω από τη "στρώση έδρασης οδοστρώματος" μέχρι του βάθους που λαμβάνεται υπόψη στον καθορισμό της Φέρουσας Ικανότητας Έδρασης (Φ.Ι.Ε), όπως αυτή ορίζεται στην μελέτη, σε βαθμό συμπίκνωσης που να αντιστοιχεί σε ξηρά φαινόμενη πυκνότητα ίση κατ' ελάχιστο με το 90% της πυκνότητας που επιτυγχάνεται εργαστηριακά κατά την τροποποιημένη δοκιμή Proctor (Proctor Modified κατά ΕΛΟΤ EN 13286-2).
 - οι πάσης φύσεως σταλίες του μηχανικού εξοπλισμού και των μεταφορικών μέσων
 - η επανεπίχωση (με προϊόντα εκσκαφών) των θεμελίων και τάφρων εκτός του σώματος της οδού, που οι εκσκαφές τους αποζημιώνονται με το άρθρο αυτό, όταν δεν υπάρχει απαίτηση συμπίκνωσης
- Επισημαίνεται ότι η τιμή είναι γενικής εφαρμογής ανεξάρτητα από την εκτέλεση της εργασίας σε μια ή περισσότερες φάσεις που υπαγορεύονται από το πρόγραμμα εκτέλεσης του έργου ή άλλους τοπικούς περιορισμούς.

Η αποξήλωση ασφαλοταπήτων, στρώσεων οδοστρώσεως σταθεροποιημένων με τσιμέντο, πλακοστρώσεων, δαπέδων από σκυρόδεμα, κρασπεδορείθρων και στερεών έδρασης και εγκιβωτισμού τους, καθώς και πάσης φύσεως κατασκευών που βρίσκονται εντός του όγκου των γενικών εκσκαφών, επιμετρώνται και τιμολογούνται ιδιαίτερα με βάση τα οικεία άρθρα του παρόντος τιμολογίου.

Επιμέτρηση με λήψη αρχικών και τελικών διατομών και μέχρι τα όρια εκσκαφής των εγκεκριμένων συμβατικών σχεδίων και σύμφωνα με το πρωτόκολλο χαρακτηρισμού. Διευκρινίζεται ότι ουδεμία αποζημίωση καταβάλλεται στον Ανάδοχο για τις επί πλέον των προβλεπόμενων από τη μελέτη εκσκαφές εκτός εάν έχει δοθεί ειδική εντολή από την Υπηρεσία.

Τιμή ανά κυβικό μέτρο.

ΑΡΙΘΜΗΤΙΚΑ 1,65 €

ΟΛΟΓΡΑΦΩΣ ΕΝΑ ΕΥΡΩ ΚΑΙ ΕΞΗΝΤΑ ΠΕΝΤΕ ΛΕΠΤΑ

A.T 2**ΟΔΟ Α-3.3 Γενικές εκσκαφές σε έδαφος βραχώδες χωρίς χρήση εκρηκτικών****ΚΩΔ. ΑΝΑΘ.: ΟΔΟ-1133Α**

Γενικές εκσκαφές, βραχωδών εδαφών, περιλαμβανομένων γρανιτικών και κροκαλοπαγών, ανεξαρτήτως βάθους, ύψους και κλίσεως πρανών, σε νέο έργο ή για επέκταση ή συμπλήρωση υπάρχοντος, ανεξαρτήτως της θέσης εργασίας και των δυσχερειών προσπέλασης, με οποιοδήποτε εκσκαπτικό μέσο, με ή χωρίς κανονική ή

περιορισμένη χρήση εκρηκτικών (μετά από έγκριση της Υπηρεσίας και με ευθύνη του Αναδόχου, λαμβανομένων υπόψη των ισχυόντων περιορισμών ή και απαγόρευσης χρήσης εκρηκτικών λόγω γειννίας με κτίσματα, πυλώνες και υποσταθμούς της ΔΕΗ, εγκαταστάσεις Ο.Κ.Ω., στρατιωτικές εγκαταστάσεις κλπ), με την μεταφορά των προϊόντων σε οποιαδήποτε απόσταση, σύμφωνα με την ΕΤΕΠ 02-02-01-00.

Με το άρθρο αυτό τιμολογούνται επίσης οι ακόλουθες βραχύδεις εκσκαφές:

- ανοιχτών τάφρων για το τμήμα τους πλάτους μεγαλύτερου των 5,00 m, με την μόρφωση των πρανών και του πυθμένα τους,
- για τη δημιουργία αναβαθμών προς αγκύρωση των επιχωμάτων
- τριγωνικών τάφρων με την μόρφωση των πρανών, όταν αυτές διαμορφώνονται συγχρόνως με τις γενικές εκσκαφές της οδού
- τεχνικών Cut & Cover

Στην τιμή μονάδας περιλαμβάνονται:

- η όρυξη με οποιοδήποτε μέσο ή και υπό οποιεσδήποτε συνθήκες,
 - η απομάκρυνση και αποστράγγιση των υδάτων, η μόρφωση των παρειών, των πρανών και του πυθμένα της σκάφης και ο σχηματισμός των αναβαθμών
 - η διάνοιξη διατηρημάτων γόμωσης,
 - η προμήθεια, μεταφορά, τοποθέτηση, πυροδότηση εκρηκτικών υλών με όλες τις απαιτούμενες εργασίες για ασφαλή έκρηξη και όλα τα απαιτούμενα υλικά (εκρηκτικές ύλες, θρυαλίδες, πυροκροτητές, επιβραδυντές κ.λ.π.)
 - η διαλογή, φύλαξη, φορτοεκφόρτωση σε οποιοδήποτε μεταφορικό μέσο και η μεταφορά των προϊόντων σε οποιαδήποτε απόσταση για τη χρησιμοποίησή τους στο έργο (π.χ. κατασκευή επιχωμάτων) ή για απόρριψη των πλεοναζόντων σε επιτρεπόμενες τελικές,
 - η εναπόθεση σε τελικές ή ενδιάμεσες θέσεις, η επαναφόρτωση από τις θέσεις προσωρινών αποθέσεων και η εκφόρτωση σε τελικές θέσεις, καθώς και η διάστρωση και διαμόρφωση των αποθέσεων σύμφωνα με τους περιβαλλοντικούς όρους του έργου
 - η καθαίρεση κατασκευών από άοπλο σκυρόδεμα που βρίσκονται εντός της ζώνης των γενικών εκσκαφών.
 - η τυχόν απαιτούμενη αντιστήριξη των πρανών εκσκαφής καθώς και η εκθάμνωση, κοπή, εκρίζωση και απομάκρυνση δένδρων, ανεξαρτήτως περιμέτρου, σε οποιαδήποτε απόσταση.
 - η αντιμετώπιση πάσης φύσεως δυσχερειών που προκύπτουν από τη σύγχρονη κυκλοφορία, όπως περιορισμένα μέτωπα και όγκοι εκσκαφών κλπ.
 - η προσκόμιση, η αποκόμιση και οι πάσης φύσεως σταλίες του απαιτούμενου μηχανικού εξοπλισμού και μεταφορικών μέσων
 - η επανεπίχωση (με προϊόντα εκσκαφών) θεμελίων και τάφρων εκτός του σώματος της οδού, που οι εκσκαφές τους αποζημιώνονται με το άρθρο αυτό, όταν δεν υπάρχει απαίτηση συμπίκνωσης
- Επισημαίνεται ακόμη ότι η τιμή είναι γενικής εφαρμογής, ανεξάρτητα από την εκτέλεση της εργασίας σε μια φάση ή περισσότερες, που υπαγορεύονται από το πρόγραμμα εκτέλεσης του έργου ή άλλους τοπικούς περιορισμούς.

Χρήση εκρηκτικών επιτρέπεται υπό την προϋπόθεση ότι έχουν ληφθεί οι απαραίτητες εγκρίσεις για τη χρήση των εκρηκτικών και δεν απαγορεύεται η χρήση τους από τους περιβαλλοντικούς όρους του έργου.

Επιμέτρηση με λήψη αρχικών και τελικών διατομών και μέχρι τα όρια εκσκαφής των εγκεκριμένων συμβατικών σχεδίων και σύμφωνα με το πρωτόκολλο χαρακτηρισμού. Όπως και στην περίπτωση γενικών εκσκαφών γαιών-ημιβράχου, ουδεμία αποζημίωση καταβάλλεται στον Ανάδοχο για τις επί πλέον εκσκαφές εκτός εάν έχει δοθεί ειδική εντολή από την Υπηρεσία.

Γενικές εκσκαφές σε έδαφος βραχύδες χωρίς χρήση εκρηκτικών

Τιμή ανά κυβικό μέτρο

ΑΡΙΘΜΗΤΙΚΑ 9,15 €

ΟΛΟΓΡΑΦΩΣ ΕΝΝΕΑ ΕΥΡΩ ΚΑΙ ΔΕΚΑ ΠΕΝΤΕ ΛΕΠΤΑ

A.T 3

ΟΔΟ Α-20 Κατασκευή επιχωμάτων

ΚΩΔ. ΑΝΑΘ.: ΟΔΟ-1530

Κατασκευή επιχώματος οδού ή συμπλήρωση υπάρχοντος, μετά από προηγούμενο καθαρισμό του εδάφους έδρασης, με χρήση υλικών που θα προσκομισθούν επί τόπου, σύμφωνα με την μελέτη του έργου και την ΕΤΕΠ 02-07-01-00 "Κατασκευή επιχωμάτων"

Στην τιμή μονάδας περιλαμβάνονται:

- Η κατασκευή όλων των τμημάτων του επιχώματος, συνήθους ή αυξημένου βαθμού συμπίκνωσης, όπως θεμέλιο, πυρήνας, μεταβατικό τμήμα βραχύδους επιχώματος, τα οποία θα συμπτύκνυνται σε ποσοστό 90% και 95% αντίστοιχα της ξηράς φαινόμενης πυκνότητας που επιτυγχάνεται εργαστηριακά κατά την τροποποιημένη δοκιμή Proctor (Proctor modified κατά ΕΛΟΤ EN 13286-2) για τα γαιώδη επιχώματα, ή στον βαθμό που προδιαγράφεται στην μελέτη για τα βραχύδη επιχώματα.
- Η μόρφωση και συμπίκνωση του εδάφους έδρασης των επιχωμάτων, σε βαθμό συμπίκνωσης κατ' ελάχιστον 90% της πυκνότητας, που επιτυγχάνεται εργαστηριακά κατά την τροποποιημένη δοκιμή Proctor
- Η κατασκευή της "στρώσης έδρασης οδοστρώματος", συμπτύκνυμένης σε ποσοστό 95% της ξηράς φαινόμενης πυκνότητας που επιτυγχάνεται εργαστηριακά κατά την τροποποιημένη δοκιμή Proctor, με κατάλληλο αριθμό διελεύσεων οδοστρωτήρα ελαστικοφόρου ή με λείους κυλίνδρους, ώστε να διαμορφωθεί μια λεία "σφραγιστική" επιφάνεια.
- Εξαιρείται η κατασκευή της "στρώσης στράγγισης οδοστρώματος" (όπου υπάρχει), η οποία τιμολογείται με το

αντίστοιχο άρθρο του τιμολογίου.

-Η συμπίκνωση λωρίδας εδάφους πλάτους μέχρι 2,0 m εκατέρωθεν των ποδών του επιχώματος .

-Η τυχόν επαύξηση του όγκου του επιχώματος λόγω συνίζησης, καθίζησης ή διαπλάτυνσής του πέραν των ορίων που προβλέπει η μελέτη.

-Η προμήθεια και τοποθέτηση μαρτύρων ελέγχου υποχωρήσεως των υψηλών επιχωμάτων, σύμφωνα με τα καθοριζόμενα στην μελέτη, η εξάρτησή τους από χωροσταθμικές αφετηρίες (repairs) εκτός της ζώνης επιχώματος, η εκτέλεση τοπογραφικών μετρήσεων ακριβείας και η καταχώρησή τους σε φύλλα ελέγχου, καθώς και η εκτέλεση τριών μετρήσεων σε χρόνους που θα καθορίσει η Υπηρεσία.

Στην τιμή του παρόντος άρθρου δεν περιλαμβάνονται και επιμετρώνται ιδιαίτερα με βάση τα οικεία άρθρα του τιμολογίου:

-Τα μεταβατικά επιχώματα πίσω από τεχνικά έργα (γέφυρες, ημιγέφυρες, τοίχοι, οχετοί, Cut and Cover, στόμια σηράγγων, αγωγοί κ.λ.π)

-Οι εργασίες καθαρισμού του εδάφους έδρασης και δημιουργίας αναβαθμών

-Η κατασκευή εξυγιαντικής στρώσης υπό τα επιχώματα

Επιμέτρηση με λήψη αρχικών και τελικών διατομών

Τιμή ανά κυβικό μέτρο

ΑΡΙΘΜΗΤΙΚΑ 1,05 €

ΟΛΟΓΡΑΦΩΣ ΕΝΑ ΕΥΡΩ ΚΑΙ ΠΕΝΤΕ ΛΕΠΤΑ

A.T 4

ΟΔΟ Α-26 Σφραγιστική στρώση αργιλικού υλικού

ΚΩΔ. ΑΝΑΘ.: ΟΔΟ-3121Α

Κατασκευή σφραγιστικής στρώσης από επιλεγμένο αργιλικό υλικό μικρής έως μέσης πλαστικότητας 15% $\leq PI \leq 30\%$, πάχους τουλάχιστον 30 cm, στις θέσεις και πάχη που προβλέπονται από την γεωτεχνική μελέτη, με βαθμό συμπίκνωσης τουλάχιστον 95% της πυκνότητας, που επιτυγχάνεται εργαστηριακά κατά την τροποποιημένη δοκιμή Proctor (Proctor modified κατά ΕΛΟΤ EN 13286-2)

Στην τιμή μονάδας περιλαμβάνονται:

- η προμήθεια και μεταφορά επί τόπου του έργου του επιλεγμένου αργιλικού υλικού,
- η διάστρωση και η συμπίκνωσή του κατά στρώσεις .

Τιμή ανά κυβικό μέτρο.

ΑΡΙΘΜΗΤΙΚΑ 8,20 €

ΟΛΟΓΡΑΦΩΣ ΟΚΤΩ ΕΥΡΩ ΚΑΙ ΕΙΚΟΣΙ ΛΕΠΤΑ

A.T 5

ΟΔΟ Β-4.2 Μεταβατικά επιχώματα τεχνικών έργων και επιχώματα ζώνης αγωγών

ΚΩΔ. ΑΝΑΘ.: ΥΔΡ-6068

Κατασκευή μεταβατικού επιχώματος με κοκκώδες υλικό, πίσω και πάνω από τεχνικά έργα, μέχρι ύψους 1,0 m από την κλειδα του τεχνικού (πλην των Cut and Cover), καθώς και επιχώματος για την πλήρωση της ζώνης πάσης φύσεως αγωγών-οχετών σε τάφρους εκτός οδού και για την πλήρωση του εναπομένου όγκου του σκάμματος αγωγών εντός του σώματος της οδού, σύμφωνα με την ΕΤΕΠ 02-07-03-00 "Μεταβατικά επιχώματα".

Στην τιμή μονάδας περιλαμβάνονται:

- Η μόρφωση και συμπίκνωση του εδάφους έδρασης των επιχωμάτων, όταν τα επιχώματα ή μέρος τους εδράζονται στο φυσικό έδαφος
- Η προμήθεια και μεταφορά, από οποιαδήποτε απόσταση στον τόπο ενσωμάτωσης, του κοκκώδους υλικού και των υπόλοιπων απαιτούμενων υλικών, μετά των φορτοεκφορτώσεων και της σταλίας του αυτοκινήτου
- Η διάστρωση, μόρφωση, συμπλήρωση και συμπίκνωση
- Η δαπάνη διενέργειας όλων των απαιτούμενων ελέγχων συμπίκνωσης
- Η κατασκευή των τυχόν απαιτούμενων οριζόντιων ή κατακόρυφων αντιστηρίξεων
- Η δαπάνη λήψης όλων των απαιτούμενων μέτρων προστασίας των αγωγών, οχετών κλπ όπως και της προστατευτικής επένδυσής τους από νερά, διαβρώσεις κλπ.

Η επιμέτρηση γίνεται επί συμπυκνωμένου όγκου έτοιμης κατασκευής, με λήψη αρχικών και τελικών διατομών σύμφωνα με τα προβλεπόμενα στην μελέτη.

Τιμή ανά κυβικό μέτρο έτοιμης κατασκευής μεταβατικών επιχωμάτων ως και επιχώματος αγωγών-οχετών από κοκκώδες υλικό.

ΑΡΙΘΜΗΤΙΚΑ 12,45 €

ΟΛΟΓΡΑΦΩΣ ΔΩΔΕΚΑ ΕΥΡΩ ΚΑΙ ΣΑΡΑΝΤΑ ΠΕΝΤΕ ΛΕΠΤΑ

A.T 6

ΟΔΟ Β-7 Λιθορριπή κοιτοστρώσεων, αναβαθμών κ.λ.π.

ΚΩΔ. ΑΝΑΘ.: ΥΔΡ-6157

Εφαρμογή λιθορριπής με αργούς λίθους λατομείου ή συλλεκτούς, βάρους 5 έως 20 kg, για την διαμόρφωση κοιτοστρώσεων, για την στερέωση εδάφους κάτω και πίσω από τοίχους συρματοκιβωτίων και επί αναβαθμών

πρανών ορυγμάτων, στις θέσεις, πάχη ή διατομές που καθορίζονται στην μελέτη.

Στην τιμή μονάδος περιλαμβάνονται:

- η προμήθεια ή η διαλογή των λίθων, η μεταφορά τους από οποιαδήποτε απόσταση στον τόπο ενσωμάτωσης, οι πλάγιες μεταφορές για την προσέγγιση στην θέση εφαρμογής,
- η διάστρωση και η τακτοποίηση των λίθων.

Τιμή ανά κυβικό μέτρο έτοιμης λιθορριπής.

ΑΡΙΘΜΗΤΙΚΑ 15,30 €

ΟΛΟΓΡΑΦΩΣ ΔΕΚΑ ΠΕΝΤΕ ΕΥΡΩ ΚΑΙ ΤΡΙΑΝΤΑ ΛΕΠΤΑ

A.T 7

ΟΔΟ B-29.1.1 Κοιτοστρώσεις και εξομαλυντικές στρώσεις από άοπλο σκυρόδεμα C8/10

ΚΩΔ. ΑΝΑΘ.: ΟΔΟ-2511

Κατασκευές τεχνικών έργων κάθε είδους και οποιουδήποτε ανοίγματος και ύψους από σκυρόδεμα που παρασκευάζεται σε μόνιμο ή εργοταξιακό συγκρότημα παραγωγής, με θραυστά αδρανή λατομείου κατάλληλης κοκκομέτρησης και διαστάσεων μέγιστου κόκκου, τσιμέντο κατάλληλης κατηγορίας, αντοχής και ποσότητας, ως και τα τυχόν αναγκαία ρευστοποιητικά, υπερρευστοποιητικά, αερακτικά, σταθεροποιητικά κλπ. πρόσμικτα.

Στις τιμές μονάδας των κατασκευών από σκυρόδεμα περιλαμβάνονται:

- η προμήθεια και μεταφορά από οποιαδήποτε απόσταση, των πάσης φύσεως υλικών παρασκευής εργοταξιακού σκυροδέματος, η προμήθεια και μεταφορά στην εκάστοτε θέση σκυροδέτησης ετοιμού σκυροδέματος,
- η προσκόμιση, τοποθέτηση, χρήση και απομάκρυνση μετά το τέλος των εργασιών των πάσης φύσεως απαιτούμενων ικριωμάτων, ξυλοτύπων ή σιδηροτύπων (επιπέδων, καμπύλων ή στρεβλών επιφανειών), καθώς και ειδικών συστημάτων και εξοπλισμού που απαιτούνται κατά περίπτωση (συστήματα προκατασκευής, προώθησης, προβολο-δόμησης, αναρριχόμενοι σιδηρότυποι κλπ),
- τα πάσης φύσεως μηχανήματα και εξοπλισμός και μέσα για την παραγωγή, μεταφορά, άντληση, ανύψωση, καταβίβαση, ανάμειξη, δόνηση κλπ. τοθ σκυροδέματος
- η διαμόρφωση των ικριωμάτων, των ξυλοτύπων, των φορέων για προώθηση και προβολοδόμηση καθώς
- η μερική ή ολική απώλεια των σωμάτων διαμόρφωσης κιβωτιομόρφων, κυλινδρικών ή άλλης μορφής κενών,
- η επεξεργασία των κατασκευαστικών αρμών.
- η συντήρηση του σκυροδέματος με οποιοδήποτε μέσο (λινάτσες, χημικά υγρά κ.λ.π.) μέχρι τη σκλήρυνσή του,

Επίσης περιλαμβάνονται, ανηγμένες στις τιμές μονάδας:

- οι δαπάνες των αναγκαίων μελετών σύνθεσης σκυροδέματος,
- οι δαπάνες των μελετών της κατασκευαστικής μεθόδου, των βοηθητικών εγκαταστάσεων και των πάσης φύσεως ικριωμάτων (πλην των μελετών που αφορούν στις μεθόδους προβολοδόμησης, προώθησης και προωθούμενων αυτοφερομένων δοκών),
- η δαπάνη δειγματοληψιών, ελέγχων, δοκιμών και μετρήσεων,
- οι δαπάνες δημιουργίας ανοιγμάτων στα ικριώματα κατά τη σκυροδέτηση φορέα γεφυρών διαστάσεων 4,50 x 10,00 m ανά κλάδο για τη διέλευση της κυκλοφορίας
- η πρόσδοση στο χρησιμοποιούμενο σκυρόδεμα, εκτός από τη θλιπτική αντοχή, χαρακτηριστικών που εξασφαλίζουν τον προβλεπόμενο από την μελέτη τύπο του επιφανειακού τελειώματος, βάσει του οποίου θα γίνεται η αποδοχή ή η απόρριψη της κατασκευής, που εκτελέσθηκε (προσαρμογή κοκκομετρικής διαβάθμισης αδρανών, προσθήκη καταλλήλων προσμίκτων κλπ).

Η επιμέτρηση του σκυροδέματος θα γίνεται για κάθε κατηγορία κατασκευών σε πραγματικούς όγκους, σύμφωνα με τη μελέτη, μη αφαιρουμένων των οπλισμών, των σωλήνων προεντάσεως (σε περίπτωση προεντεταμένου σκυροδέματος) ή των κενών διέλευσης αγωγών, των γραμμικών σκοτιών διατομής μέχρι 10 cm² και των επιφανειακών εσοχών βάθους μέχρι 5 cm, αφαιρουμένων όμως των κενών που διαμορφώνονται με σκοπό τη μείωση του όγκου του σκυροδέματος.

Η επιμέτρηση του σκυροδέματος που διαστρώνεται χωρίς τη χρήση ξυλοτύπων, θα γίνεται με βάση τις διαστάσεις των σχεδίων της μελέτης, χωρίς να επιμετράται ο τυχόν επιπλέον όγκος που διαστρώθηκε λόγω έλλειψης ξυλοτύπων.

Όπου στα άρθρα του σκυροδέματος αναφέρεται το ύψος από το έδαφος, νοείται το ύψος του κάτω πέλματος του φορέα από τη φυσική επιφάνεια του εδάφους και όχι την τυχόν διαμορφούμενη μετά από εκσκαφή.

Οι τιμές των κατασκευών από σκυρόδεμα του παρόντος Τιμολογίου είναι γενικής εφαρμογής και δεν εξαρτώνται από το μέγεθος αυτών, την ολοκλήρωσή τους σε μία ή περισσότερες φάσεις (τμηματική εκτέλεση) ή τυχόν τοπικούς περιορισμούς και δυσχέρειες (εξασφάλιση της κυκλοφορίας κατά την διάρκεια της κατασκευής, στενότητα χώρου, προστασία γειτονικών κατασκευών, δυσχέρειες προσέγγισης του σκυροδέματος, σκυροδέτηση υπό ακραίες καιρικές συνθήκες κλπ).

Οι εργασίες θα εκτελούνται σύμφωνα με τις ακόλουθες ΕΤΕΠ, στο μέτρο που εκάστη αφορά τον κάθε τύπο κατασκευής:

- 01-01-01-00: Παραγωγή και μεταφορά σκυροδέματος
- 01-01-02-00: Διάστρωση και συμπίκνωση σκυροδέματος
- 01-01-03-00: Συντήρηση σκυροδέματος

01-01-04-00: Εργοταξιακά συγκροτήματα παραγωγής σκυροδέματος
01-01-05-00: Δομητική συμπύκνωση σκυροδέματος
01-01-07-00: Σκυροδετήσεις ογκωδών κατασκευών
01-03-00-00: Ικρίωματα
01-04-00-00: Καλούπια κατασκευών από σκυρόδεμα (τύποι)
01-05-00-00: Διαμόρφωση τελικών επιφανειών σε έγχυτο σκυρόδεμα χωρίς χρήση επιχρισμάτων

ΚΑΤΑΣΚΕΥΕΣ ΑΠΟ ΣΚΥΡΟΔΕΜΑ ΚΑΤΗΓΟΡΙΑΣ C8/10

Κοιτοστρώσεις και εξομαλυντικές στρώσεις από άοπλο σκυρόδεμα C8/10, χωρίς χρήση ξυλοτύπων.

Τιμή ανά κυβικό μέτρο έτοιμης κατασκευής από σκυρόδεμα

ΑΡΙΘΜΗΤΙΚΑ 72,30 €

ΟΛΟΓΡΑΦΩΣ ΕΒΔΟΜΗΝΤΑ ΔΥΟ ΕΥΡΩ ΚΑΙ ΤΡΙΑΝΤΑ ΛΕΠΤΑ

A.T 8

ΟΔΟ Β-29.4.23 Κατασκευή ακροβάθρων, θωρακίων, προσκεφαλαίων, δοκών έδρασης, κεφαλοδέσμων κ.λ.π με σκυρόδεμα C25/30 οπλισμένο

ΚΩΔ. ΑΝΑΘ.: ΟΔΟ-2551

Κατασκευές τεχνικών έργων κάθε είδους και οποιουδήποτε ανοίγματος και ύψους από σκυρόδεμα που παρασκευάζεται σε μόνιμο ή εργοταξιακό συγκρότημα παραγωγής, με θραυστά αδρανή λατομείου κατάλληλης κοκκομέτρησης και διαστάσεων μέγιστου κόκκου, τσιμέντο κατάλληλης κατηγορίας, αντοχής και ποσότητας, ως και τα τυχόν αναγκαία ρευστοποιητικά, υπερρευστοποιητικά, αερακτικά, σταθεροποιητικά κλπ. πρόσμικτα.

Στις τιμές μονάδας των κατασκευών από σκυρόδεμα περιλαμβάνονται:

- η προμήθεια και μεταφορά από οποιαδήποτε απόσταση, των πάσης φύσεως υλικών παρασκευής εργοταξιακού σκυροδέματος, η προμήθεια και μεταφορά στην εκάστοτε θέση σκυροδέτησης ετοιμού σκυροδέματος,
- η προσκόμιση, τοποθέτηση, χρήση και απομάκρυνση μετά το τέλος των εργασιών των πάσης φύσεως απαιτούμενων ικριωμάτων, ξυλοτύπων ή σιδηροτύπων (επιπέδων, καμπύλων ή στρεβλών επιφανειών), καθώς και ειδικών συστημάτων και εξοπλισμού που απαιτούνται κατά περίπτωση (συστήματα προκατασκευής, προώθησης, προβολο-δόμησης, αναρριχόμενοι σιδηρότυποι κλπ),
- τα πάσης φύσεως μηχανήματα και εξοπλισμός και μέσα για την παραγωγή, μεταφορά, άντληση, ανύψωση, καταβίβαση, ανάμειξη, δόνηση κλπ. τοθ σκυροδέματος
- η διαμόρφωση των ικριωμάτων, των ξυλοτύπων, των φορέων για προώθηση και προβολοδόμηση καθώς
- η μερική ή ολική απώλεια των σωμάτων διαμόρφωσης κιβωτιομόρφων, κυλινδρικών ή άλλης μορφής κενών,
- η επεξεργασία των κατασκευαστικών αρμών.
- η συντήρηση του σκυροδέματος με οποιοδήποτε μέσο (λινάτσες, χημικά υγρά κ.λ.π.) μέχρι τη σκλήρυνσή του,

Επίσης περιλαμβάνονται, ανηγμένες στις τιμές μονάδας:

- οι δαπάνες των αναγκαίων μελετών σύνθεσης σκυροδέματος,
- οι δαπάνες των μελετών της κατασκευαστικής μεθόδου, των βοηθητικών εγκαταστάσεων και των πάσης φύσεως ικριωμάτων (πλην των μελετών που αφορούν στις μεθόδους προβολοδόμησης, προώθησης και προωθούμενων αυτοφερομένων δοκών),
- η δαπάνη δειγματοληψιών, ελέγχων, δοκιμών και μετρήσεων,
- οι δαπάνες δημιουργίας ανοιγμάτων στα ικρίωματα κατά τη σκυροδέτηση φορέα γεφυρών διαστάσεων 4,50 x 10,00 m ανά κλάδο για τη διέλευση της κυκλοφορίας
- η πρόσδοση στο χρησιμοποιούμενο σκυρόδεμα, εκτός από τη θλιπτική αντοχή, χαρακτηριστικών που εξασφαλίζουν τον προβλεπόμενο από την μελέτη τύπο του επιφανειακού τελειώματος, βάσει του οποίου θα γίνεται η αποδοχή ή η απόρριψη της κατασκευής, που εκτελέσθηκε (προσαρμογή κοκκομετρικής διαβάθμισης αδρανών, προσθήκη καταλλήλων προσμίκτων κλπ).

Η επιμέτρηση του σκυροδέματος θα γίνεται για κάθε κατηγορία κατασκευών σε πραγματικούς όγκους, σύμφωνα με τη μελέτη, μη αφαιρούμενων των οπλισμών, των σωλήνων προεντάσεως (σε περίπτωση προεντεταμένου σκυροδέματος) ή των κενών διέλευσης αγωγών, των γραμμικών σκοτιών διατομής μέχρι 10 cm² και των επιφανειακών εσοχών βάθους μέχρι 5 cm, αφαιρούμενων όμως των κενών που διαμορφώνονται με σκοπό τη μείωση του όγκου του σκυροδέματος.

Η επιμέτρηση του σκυροδέματος που διαστρώνεται χωρίς τη χρήση ξυλοτύπων, θα γίνεται με βάση τις διαστάσεις των σχεδίων της μελέτης, χωρίς να επιμετράται ο τυχόν επιπλέον όγκος που διαστρώθηκε λόγω έλλειψης ξυλοτύπων.

Όπου στα άρθρα του σκυροδέματος αναφέρεται το ύψος από το έδαφος, νοείται το ύψος του κάτω πέλματος του φορέα από τη φυσική επιφάνεια του εδάφους και όχι την τυχόν διαμορφούμενη μετά από εκσκαφή.

Οι τιμές των κατασκευών από σκυρόδεμα του παρόντος Τιμολογίου είναι γενικής εφαρμογής και δεν εξαρτώνται από το μέγεθος αυτών, την ολοκλήρωσή τους σε μία ή περισσότερες φάσεις (τμηματική εκτέλεση) ή τυχόν τοπικούς περιορισμούς και δυσχέρειες (εξασφάλιση της κυκλοφορίας κατά την διάρκεια της κατασκευής, στενότητα χώρου, προστασία γειτονικών κατασκευών, δυσχέρειες προσέγγισης του σκυροδέματος, σκυροδέτηση υπό ακραίες καιρικές συνθήκες κλπ).

Οι εργασίες θα εκτελούνται σύμφωνα με τις ακόλουθες ΕΤΕΠ, στο μέτρο που εκάστη αφορά τον κάθε τύπο

κατασκευής:

01-01-01-00: Παραγωγή και μεταφορά σκυροδέματος
01-01-02-00: Διάστρωση και συμπύκνωση σκυροδέματος
01-01-03-00: Συντήρηση σκυροδέματος
01-01-04-00: Εργοταξιακά συγκροτήματα παραγωγής σκυροδέματος
01-01-05-00: Δονητική συμπύκνωση σκυροδέματος
01-01-07-00: Σκυροδετήσεις ογκωδών κατασκευών
01-03-00-00: Ικριώματα
01-04-00-00: Καλούπια κατασκευών από σκυρόδεμα (τύποι)
01-05-00-00: Διαμόρφωση τελικών επιφανειών σε έγχυτο σκυρόδεμα χωρίς χρήση επιχρισμάτων

ΚΑΤΑΣΚΕΥΕΣ ΑΠΟ ΣΚΥΡΟΔΕΜΑ ΚΑΤΗΓΟΡΙΑΣ C25/30

Κατασκευή ακροβάθρων (θεμελίων και ανωδομής) οποιουδήποτε ύψους με τα συνδεδεμένα πτερύγιά τους από σκυρόδεμα C25/30 οπλισμένο.

Τιμή ανά κυβικό μέτρο έτοιμης κατασκευής από σκυρόδεμα

ΑΡΙΘΜΗΤΙΚΑ 150,00 €

ΟΛΟΓΡΑΦΩΣ ΕΚΑΤΟΝ ΠΕΝΗΝΤΑ ΕΥΡΩ

A.T 9

ΟΔΟ Β-30.2 Χάλυβας οπλισμού σκυροδέματος B500C εκτός υπογείων έργων

ΚΩΔ. ΑΝΑΘ.: ΟΔΟ-2612

Προμήθεια και μεταφορά επί τόπου του έργου χάλυβα οπλισμού σκυροδέματος πάσης φύσεως κατασκευών, μορφής διατομών και κατηγορίας σύμφωνα με την μελέτη, διαμόρφωσή του σύμφωνα με την μελέτη, προσέγγιση στην θέση ενσωμάτωσης με οποιοδήποτε μέσον και τοποθέτησή του σύμφωνα με τα σχέδια οπλισμού. Εκτέλεση εργασιών σύμφωνα με την ΕΤΕΠ 01-02-01-00 "Χαλύβδινος οπλισμός σκυροδεμάτων"

Η τοποθέτηση του σιδηροπλισμού θα γίνεται μόνον μετά την παραλαβή του ξυλοτύπου ή της επιφανείας έδρασης του σκυροδέματος (π.χ. υπόστρωμα οπλισμένων δαπέδων κλπ).

Ο χάλυβας οπλισμού σκυροδεμάτων επιμετράται σε χιλιόγραμμα, ανά κατηγορία οπλισμού (χάλυβας B500A, B500C και δομικά πλέγματα) βάσει αναλυτικών Πινάκων Οπλισμού.

Εάν οι πίνακες αυτοί δεν συμπεριλαμβάνονται στην εγκεκριμένη μελέτη του έργου θα συντάσσονται με μέριμνα του Αναδόχου και θα υποβάλλονται στην Υπηρεσία προς έλεγχο και θεώρηση πριν από την έναρξη της τοποθέτησης του οπλισμού.

Οι Πίνακες θα συντάσσονται βάσει των σχεδίων της μελέτης και θα περιλαμβάνουν λεπτομερώς τις διαστάσεις των ράβδων (αναπτύγματα), τις διαμέτρους, τις θέσεις τοποθέτησης και τα μήκη υπερκάλυψης, τα βάρη ανά τρέχον μέτρο κατά διάμετρο, τα επί μέρους και τα ολικά μήκη των ράβδων, τα μερικά βάρη ανά διάμετρο και το ολικό βάρος. Οι ως άνω Πίνακες Οπλισμού, μετά την παραλαβή των οπλισμών, θα υπογράφονται από τον Ανάδοχο και την Υπηρεσία και θα αποτελούν την επιμέτρηση των οπλισμών.

Το ανά τρέχον μέτρο βάρος των ράβδων οπλισμού θα υπολογίζεται με βάση τον πίνακα 3-1 του ΚΤΧ-2008, ο οποίος παρατίθεται στην συνέχεια. Σε καμμία περίπτωση δεν γίνεται αποδεκτός ο προσδιορισμός του μοναδιαίου βάρους των ράβδων βάσει ζυγολογίου.

Ονομ. Διάμ. (mm) (kg/m)	Πεδίο εφαρμ.		Ονομ. Διατομή (mm ²)	Ονομ. μάζα/ μέτρο
	Ονομ. ράβδοι	Κουλούρες Κ' ευθ. προϊόντα	Ηλεκτροσκ. πλεγμ. Δικτ.	
	<input type="checkbox"/> B500C	<input type="checkbox"/> B500A <input type="checkbox"/> B500C	<input type="checkbox"/> B500A <input type="checkbox"/> B500C	
5	<input type="checkbox"/>	<input type="checkbox"/> V <input type="checkbox"/>	<input type="checkbox"/> V <input type="checkbox"/>	19,6 0,154
5,5	<input type="checkbox"/>	<input type="checkbox"/> V <input type="checkbox"/>	<input type="checkbox"/> V <input type="checkbox"/>	23,8 0,187
6	<input type="checkbox"/> V	<input type="checkbox"/> V <input type="checkbox"/> V	<input type="checkbox"/> V <input type="checkbox"/> V	28,3 0,222
6,5	<input type="checkbox"/>	<input type="checkbox"/> V <input type="checkbox"/>	<input type="checkbox"/> V <input type="checkbox"/>	33,2 0,26
7	<input type="checkbox"/>	<input type="checkbox"/> V <input type="checkbox"/>	<input type="checkbox"/> V <input type="checkbox"/>	38,5 0,302
7,5	<input type="checkbox"/>	<input type="checkbox"/> V <input type="checkbox"/>	<input type="checkbox"/> V <input type="checkbox"/>	44,2 0,347
8	<input type="checkbox"/> V	<input type="checkbox"/> V <input type="checkbox"/> V	<input type="checkbox"/> V <input type="checkbox"/> V	50,3 0,395
10	<input type="checkbox"/> V	<input type="checkbox"/>	<input type="checkbox"/> V <input type="checkbox"/>	78,5 0,617
12	<input type="checkbox"/> V	<input type="checkbox"/>	<input type="checkbox"/> V <input type="checkbox"/>	113 0,888
14	<input type="checkbox"/> V	<input type="checkbox"/>	<input type="checkbox"/> V <input type="checkbox"/>	154 1,21
16	<input type="checkbox"/> V	<input type="checkbox"/>	<input type="checkbox"/> V <input type="checkbox"/> V	201 1,58
18	<input type="checkbox"/> V	<input type="checkbox"/>	<input type="checkbox"/>	254 2
20	<input type="checkbox"/> V	<input type="checkbox"/>	<input type="checkbox"/>	314 2,47
22	<input type="checkbox"/> V	<input type="checkbox"/>	<input type="checkbox"/>	380 2,98
25	<input type="checkbox"/> V	<input type="checkbox"/>	<input type="checkbox"/>	491 3,85
28	<input type="checkbox"/> V	<input type="checkbox"/>	<input type="checkbox"/>	616 4,83
32	<input type="checkbox"/> V	<input type="checkbox"/>	<input type="checkbox"/>	804 6,31
40	<input type="checkbox"/> V	<input type="checkbox"/>	<input type="checkbox"/>	1257 9,86

Στις επιμετρούμενες μονάδες, πέραν της προμήθειας, μεταφοράς επί τόπου, διαμόρφωσης και τοποθέτησης του οπλισμού, περιλαμβάνονται ανηγμένα τα ακόλουθα:

-Η σύνδεση των ράβδων κατά τρόπο στερεό, σε όλες ανεξάρτητα τις διασταυρώσεις και όχι εναλλάξ, με σύρμα πάχους ανάλογα με τη διάμετρο και τη θέση του οπλισμού ή με ηλεκτροσυγκόλληση στην περίπτωση εγχύτων πασσάλων.

-Η προμήθεια του σύρματος πρόσδεσης.

-Η προμήθεια και τοποθέτηση αποστατήρων (spacers) για την εξασφάλιση του προβλεπόμενου από την μελέτη πάχους επικάλυψης του οπλισμού, καθώς και αρμοκλειδών (κατά ISO 15835-2),.

-Οι πλάγιες μεταφορές και η διακίνηση του οπλισμού σε οποιοδήποτε ύψος από το δάπεδο εργασίας.

-Η τοποθέτηση υποστηριγμάτων (καβίλιες, αναβολείς) και ειδικών τεμαχίων ανάρτησης που τυχόν θα απαιτηθούν (εργασία και υλικά).

-Η απομείωση και φθορά του οπλισμού κατά την κοπή και κατεργασία .

Χάλυβας οπλισμού σκυροδέματος B500C

Τιμή ανά χιλιόγραμμο σιδηρού οπλισμού τοποθετημένου σύμφωνα με την μελέτη.

ΑΡΙΘΜΗΤΙΚΑ 1,15 €

ΟΛΟΓΡΑΦΩΣ ΕΝΑ ΕΥΡΩ ΚΑΙ ΔΕΚΑ ΠΕΝΤΕ ΛΕΠΤΑ

A.T 10

ΟΔΟ B-30.3 Χαλύβδινο δομικό πλέγμα B500C εκτός υπογείων έργων

ΚΩΔ. ΑΝΑΘ.: ΥΔΡ-7018

Προμήθεια και μεταφορά επί τόπου του έργου χάλυβα οπλισμού σκυροδέματος πάσης φύσεως κατασκευών, μορφής διατομών και κατηγορίας σύμφωνα με την μελέτη, διαμόρφωσή του σύμφωνα με την μελέτη, προσέγγιση στην θέση ενσωμάτωσης με οποιοδήποτε μέσον και τοποθέτησή του σύμφωνα με τα σχέδια οπλισμού. Εκτέλεση εργασιών σύμφωνα με την ΕΤΕΠ 01-02-01-00 "Χαλύβδινος οπλισμός σκυροδεμάτων"

Η τοποθέτηση του σιδηροπλισμού θα γίνεται μόνον μετά την παραλαβή του ξυλοτύπου ή της επιφανείας έδρασης του σκυροδέματος (π.χ. υπόστρωμα οπλισμένων δαπέδων κλπ).

Ο χάλυβας οπλισμού σκυροδεμάτων επιμετράται σε χιλιόγραμμα, ανά κατηγορία οπλισμού (χάλυβας B500A, B500C και δομικά πλέγματα) βάσει αναλυτικών Πινάκων Οπλισμού.

Εάν οι πίνακες αυτοί δεν συμπεριλαμβάνονται στην εγκεκριμένη μελέτη του έργου θα συντάσσονται με μέριμνα του Αναδόχου και θα υποβάλλονται στην Υπηρεσία προς έλεγχο και θεώρηση πριν από την έναρξη της τοποθέτησης του οπλισμού.

Οι Πίνακες θα συντασσονται βάσει των σχεδίων της μελέτης και θα περιλαμβάνουν λεπτομερώς τις διαστάσεις των ράβδων (αναπτύγματα), τις διαμέτρους, τις θέσεις τοποθέτησης και τα μήκη υπερκάλυψης, τα βάρη ανά τρέχον μέτρο κατά διάμετρο, τα επί μέρους και τα ολικά μήκη των ράβδων, τα μερικά βάρη ανά διάμετρο και το ολικό βάρος. Οι ως άνω Πίνακες Οπλισμού, μετά την παραλαβή των οπλισμών, θα υπογράφονται από τον Ανάδοχο και την Υπηρεσία και θα αποτελούν την επιμέτρηση των οπλισμών.

Το ανά τρέχον μέτρο βάρος των ράβδων οπλισμού θα υπολογίζεται με βάση τον πίνακα 3-1 του ΚΤΧ-2008, ο οποίος παρατίθεται στην συνέχεια. Σε καμμία περίπτωση δεν γίνεται αποδεκτός ο προσδιορισμός του μοναδιαίου βάρους των ράβδων βάσει ζυγολογίου.

Ονομ. Διάμ. (mm) (kg/m)	Πεδίο εφαρμ.		Ονομ. Διατομή (mm ²)	Ονομ. μάζα/ μέτρο
	Ονομ. ράβδοι	Κουλούρες Κ' ευθ. προϊόντα	Ηλεκτροσκ. πλεγμ. Δικτ.	
	<input type="checkbox"/> B500C	<input type="checkbox"/> B500A <input type="checkbox"/> B500C	<input type="checkbox"/> B500A <input type="checkbox"/> B500C	
5	<input type="checkbox"/>	<input type="checkbox"/> V <input type="checkbox"/>	<input type="checkbox"/> V <input type="checkbox"/>	19,6 0,154
5,5	<input type="checkbox"/>	<input type="checkbox"/> V <input type="checkbox"/>	<input type="checkbox"/> V <input type="checkbox"/>	23,8 0,187
6	<input type="checkbox"/> V	<input type="checkbox"/> V <input type="checkbox"/> V	<input type="checkbox"/> V <input type="checkbox"/> V	28,3 0,222
6,5	<input type="checkbox"/>	<input type="checkbox"/> V <input type="checkbox"/>	<input type="checkbox"/> V <input type="checkbox"/>	33,2 0,26
7	<input type="checkbox"/>	<input type="checkbox"/> V <input type="checkbox"/>	<input type="checkbox"/> V <input type="checkbox"/>	38,5 0,302
7,5	<input type="checkbox"/>	<input type="checkbox"/> V <input type="checkbox"/>	<input type="checkbox"/> V <input type="checkbox"/>	44,2 0,347
8	<input type="checkbox"/> V	<input type="checkbox"/> V <input type="checkbox"/> V	<input type="checkbox"/> V <input type="checkbox"/> V	50,3 0,395
10	<input type="checkbox"/> V	<input type="checkbox"/>	<input type="checkbox"/> V <input type="checkbox"/>	78,5 0,617
12	<input type="checkbox"/> V	<input type="checkbox"/>	<input type="checkbox"/> V <input type="checkbox"/>	113 0,888
14	<input type="checkbox"/> V	<input type="checkbox"/>	<input type="checkbox"/> V <input type="checkbox"/>	154 1,21
16	<input type="checkbox"/> V	<input type="checkbox"/>	<input type="checkbox"/> V <input type="checkbox"/> V	201 1,58
18	<input type="checkbox"/> V	<input type="checkbox"/>	<input type="checkbox"/>	254 2
20	<input type="checkbox"/> V	<input type="checkbox"/>	<input type="checkbox"/>	314 2,47
22	<input type="checkbox"/> V	<input type="checkbox"/>	<input type="checkbox"/>	380 2,98
25	<input type="checkbox"/> V	<input type="checkbox"/>	<input type="checkbox"/>	491 3,85
28	<input type="checkbox"/> V	<input type="checkbox"/>	<input type="checkbox"/>	616 4,83
32	<input type="checkbox"/> V	<input type="checkbox"/>	<input type="checkbox"/>	804 6,31
40	<input type="checkbox"/> V	<input type="checkbox"/>	<input type="checkbox"/>	1257 9,86

Στις επιμετρούμενες μονάδες, πέραν της προμήθειας, μεταφοράς επί τόπου, διαμόρφωσης και τοποθέτησης του οπλισμού, περιλαμβάνονται ανηγμένα τα ακόλουθα:

-Η σύνδεση των ράβδων κατά τρόπο στερεό, σε όλες ανεξάρτητα τις διασταυρώσεις και όχι εναλλάξ, με σύρμα πάχους ανάλογα με τη διάμετρο και τη θέση του οπλισμού ή με ηλεκτροσυγκόλληση στην περίπτωση εγχύτων πασσάλων.

-Η προμήθεια του σύρματος πρόσδεσης.

-Η προμήθεια και τοποθέτηση αποστατήρων (spacers) για την εξασφάλιση του προβλεπόμενου από την μελέτη πάχους επικάλυψης του οπλισμού, καθώς και αρμοκλειδών (κατά ISO 15835-2),.

-Οι πλάγιες μεταφορές και η διακίνηση του οπλισμού σε οποιοδήποτε ύψος από το δάπεδο εργασίας.

-Η τοποθέτηση υποστηριγμάτων (καβίλιες, αναβολείς) και ειδικών τεμαχίων ανάρτησης που τυχόν θα απαιτηθούν (εργασία και υλικά).

-Η απομείωση και φθορά του οπλισμού κατά την κοπή και κατεργασία .

Χαλύβδινο δομικό πλέγμα B500C

Τιμή ανά χιλιόγραμμο σιδηρού οπλισμού τοποθετημένου σύμφωνα με την μελέτη.

ΑΡΙΘΜΗΤΙΚΑ 1,15 €

ΟΛΟΓΡΑΦΩΣ ΕΝΑ ΕΥΡΩ ΚΑΙ ΔΕΚΑ ΠΕΝΤΕ ΛΕΠΤΑ

A.T 11

ΟΔΟ B-32 Διαμόρφωση επιφανειών σκυροδέματος τύπου Γ

ΚΩΔ. ΑΝΑΘ.: ΥΔΡ-6403

Διαμόρφωση επιφανειακού τελειώματος σκυροδέματος ΤΥΠΟΥ Γ, σε εμφανείς επιφάνειες τεχνικών έργων, επίπεδες ή καμπύλες, σε οποιαδήποτε στάθμη από το δάπεδο εργασίας και οποιοδήποτε μεγέθους, σύμφωνα με την ΕΤΕΠ 01-05-00-00 "Διαμόρφωση τελικών επιφανειών σε έγχυτο σκυρόδεμα χωρίς χρήση επιχρισμάτων", με χρήση μεταλλοτύπων ή φύλλων μπετοφόρμ από εγκάρσια κολλημένες (κατά ΕΛΟΤ EN 314-2) στρώσεις ξυλείας, πάχους τουλάχιστον 15 mm, με αμφίπλευρη επικάλυψη από φίλμ φαινολικής ρητίνης και περιμετρική σφράγιση.

Ο χρησιμοποιούμενος μεταλλότυπος, ο οποίος θα πρέπει να είναι απαραμόρφωτος, η τα φύλλα μπετοφόρμ, των οποίων δεν θα πρέπει να έχουν προηγηθεί περισσότερες από πέντε χρήσεις, υπόκεινται στο έλεγχο και έγκριση της Υπηρεσίας.

Για τα επιφανειακά τελειώματα τύπου Γ θα χρησιμοποιούνται υποχρεωτικά σύνδεσμοι ξυλοτύπων με ειδική διαμόρφωση του αφαιρούμενου τμήματος από πλαστικό ή άλλο υλικό με κωνική επιφάνεια.

Απαγορεύεται η χρήση συρμάτων ή συνδέσμων που θραύονται κατά την αφαίρεσή τους, καθώς και η επικάλυψη εκτεθειμένων κεφαλών συνδέσμων με καπάκια ή άλλο τρόπο.

Τα φύλλα μπετοφόρμ ή τα στοιχεία του μεταλλοτύπου θα τοποθετούνται κατά τρόπο ώστε να δημιουργείται ένας "ρυθμός", με τυποποιημένη διάταξη διαμήκων και εγκάρσιων αρμών, σύμφωνα με τα σχέδια λεπτομερειών της μελέτης ή τις υποδείξεις της Επίβλεψης.

Δεν θα γίνονται αποδεκτές οι αλλαγές κατεύθυνσης ή διαστάσεων των φύλλων μπετοφόρμ ή των στοιχείων του μεταλλοτύπου, δοθέντος ότι υποβαθμίζουν την αισθητική και τον ενιαίο χαρακτήρα του επιφανειακού τελειώματος.

Όλες οι ακμές των επιφανειών με επιφανειακά τελειώματα ΤΥΠΟΥ Γ θα είναι λοξοτμημένες με χρήση φιλέτων και θα κατασκευασθούν με απόλυτη ακρίβεια οι τυχόν προβλεπόμενες από τη μελέτη σκοτίες, των οποίων η δαπάνη περιλαμβάνεται ανηγμένα στην παρούσα τιμή διαμόρφωσης επιφανειακού τελειώματος.

Στην τιμή μονάδος περιλαμβάνονται:

-η τυχόν πρόσθετη δαπάνη βελτιστοποίησης των χαρακτηριστικών του σκυροδέματος για την επίτευξη του υψηλών απαιτήσεων τελειώματος τύπου Γ (π.χ. κοκκομετρική διαβάθμιση, μέγιστος κόκκος και ομοιομορφία αδρανών, πρόσμικτα εξασφάλισης υψηλής εργασιμότητας, επιμελής συμπίκνωση και συντήρηση του σκυροδέματος κλπ

-η χρήση αποκολλητικών ξυλοτύπου.

-η απομείωση και φθορά ξυλοτύπων και μεταλλοτύπων

-οι απαιτούμενες ειδικές διαμορφώσεις ξυλοτύπων, μεταλλοτύπων και ικριωμάτων

-η δαπάνη (εργασία και υλικά) τοποθέτησης φάλτσων και διακοσμητικών πήξεων ή λωρίδων πλάτους 1,00 - 20,0 cm επί του ξυλότυπου για την δημιουργία σκοτιών ή σύνθετων σχεδίων επί της επιφάνειας του σκυροδέματος, σύμφωνα με την μελέτη

Το παρόν άρθρο έχει εφαρμογή στις εμφανείς επιφάνειες κατασκευών από σκυρόδεμα οι οποίες προβλέπεται από την μελέτη να διαμορφωθούν με τελειώματα τύπου Γ. Εξαιρούνται τα βάθρα γεφυρών που κατασκευάζονται με συστήματα αναρριχωμένων τύπων, οι προκατασκευασμένες δοκοί και οι φορείς γεφυρών που κατασκευάζονται με την μέθοδο της προβολοδόμησης.

Τιμή ανά τετραγωνικό μέτρο πλήρους επιφανειακού τελειώματος σκυροδέματος ΤΥΠΟΥ Γ.

ΑΡΙΘΜΗΤΙΚΑ 6,30 €

ΟΛΟΓΡΑΦΩΣ ΕΞΙ ΕΥΡΩ ΚΑΙ ΤΡΙΑΝΤΑ ΛΕΠΤΑ

A.T 12**ΟΔΟ B-36 Μόνωση με διπλή ασφαλτική επάλειψη****ΚΩΔ. ΑΝΑΘ.: ΟΔΟ-2411**

Προστατευτική επάλειψη επιφανειών σκυροδέματος ή τσιμεντοκονιάματος, σε οποιαδήποτε στάθμη από το δάπεδο εργασίας, με ασφαλικό γαλάκτωμα υδατικής διασποράς (black bitumen paint) με χρήση ρολού, βούρτσας ή πιστολέττου.

Στην τιμή μονάδας περιλαμβάνονται:

- ο επιμελής καθαρισμός της επιφάνειας από χαλαρά υλικά και ρύπους με χρήση συρματόβουρτσας ή πεπιεσμένου αέρα,
- η εφαρμογή υποστρώματος (primer) με αραιώση του γαλακτώματος με νερό σε αναλογία 1:1 ή με χρήση του υλικού που συνιστά ο προμηθευτής και ανάλωση 0,10 -0,15 lt/m²,
- η χρήση των απαιτούμενων ικριωμάτων
- η εφαρμογή του ασφαλικού γαλακτώματος σε δύο στρώσεις με ανάλωση ανά στρώση τουλάχιστον 0,15 lt/m²

Τιμή ανά τετραγωνικό μέτρο

ΑΡΙΘΜΗΤΙΚΑ 1,75 €**ΟΛΟΓΡΑΦΩΣ ΕΝΑ ΕΥΡΩ ΚΑΙ ΕΒΔΟΜΗΝΤΑ ΠΕΝΤΕ ΛΕΠΤΑ****A.T 13****ΟΔΟ B-64.1 Γεωφύσμη στραγγιστηρίων****ΚΩΔ. ΑΝΑΘ.: ΟΙΚ-7914**

Προμήθεια, μεταφορά και τοποθέτηση μη υφαντού γεωυφάσματος από ίνες πολυπρο-πυλενίου, για την κατασκευή των γραμμικών στραγγιστηρίων της οδού και των στραγγιστηρίων όπισθεν τοίχων ή βάθρων, πάχους $\geq 1,0$ mm (κατά ΕΛΟΤ EN 9863-1), ελάχιστου βάρους 150 gr/m² (κατά ΕΛΟΤ EN ISO 9864), εφελκυστικής αντοχής ≥ 9 kN/m (κατά ΕΛΟΤ EN ISO 10319), επιμήκυνσης σε θραύση $\geq 50\%$ (κατά EN ISO 10319), αντοχής σε διάτρηση ≥ 1500 N (κατά ΕΛΟΤ EN 12236), σύμφωνα με την μελέτη και την ΕΤΕΠ 08-03-03-00.

Στην τιμή μονάδας περιλαμβάνονται:

- η προμήθεια του γεωυφάσματος επί τόπου του έργου,
- η κοπή του στις κατάλληλες διαστάσεις, η προσέγγιση και η τοποθέτησή του στο όρυγμα,
- η προσωρινή συγκράτηση του γεωυφάσματος και για τη μόρφωση της διατομής του στραγγιστηρίου σύμφωνα με τη μελέτη (με χρήση ξυλίνων αντηρίδων, πλαισίων κλπ χωρίς αιχμηρά άκρα) το τελικό κλείσιμο της διατομής του στραγγιστηρίου με τις προβλεπόμενες επικαλύψεις του γεωυφάσματος και η συρραφή των φύλλων.

Επισημαίνεται η ανάγκη χρήσης κατάλληλου εξοπλισμού για την τοποθέτηση των προβλεπόμενων υλικών του μονοβαθμίου φίλτρου για την αποφυγή των φθορών του τοποθετημένου γεωυφάσματος.

Τιμή ανά τετραγωνικό μέτρο καλυπτόμενης επιφάνειας στραγγιστηρίων με γεωφύσμη.

ΑΡΙΘΜΗΤΙΚΑ 1,65 €**ΟΛΟΓΡΑΦΩΣ ΕΝΑ ΕΥΡΩ ΚΑΙ ΕΞΗΝΤΑ ΠΕΝΤΕ ΛΕΠΤΑ****A.T 14****ΟΔΟ B-65.1.1 Προμήθεια συρματοπλέγματος και συρμάτων συρματοκιβωτίων-Συρματοπλέγμα και σύρματα συρματοκιβωτίων με απλό γαλβάνισμα****ΚΩΔ. ΑΝΑΘ.: ΟΔΟ-2311**

Προμήθεια και μεταφορά επί τόπου του έργου συρματοπλέγματος γαλβανισμένου κατά ΕΛΟΤ EN10244-2, με ελάχιστη ανάλωση υλικού επίστρωσης τουλάχιστον 250 gr/m², διπλής πλέξης, σε ρόλους, για την κατασκευή φαντών μορφής κιβωτίων ή σάκων για την εκτέλεση έργων διευθέτησης ροής ρεμάτων, θωράκισης οχθών, τμημάτων δρόμων, τεχνικών έργων σύμφωνα με την μελέτη και την ΕΤΕΠ 08-02-01-00 "Συρματοκιβώτια προστασίας κοίτης, πρηνών και επιχωμάτων (Serasanetti)".

Στη τιμή μονάδας περιλαμβάνονται:

- η δαπάνη προμήθειας του συρματοπλέγματος από χαλύβδινο γαλβανισμένο σύρμα διπλής πλέξης, διαμέτρου 2,70 ή 3,00 mm, με εξαγωνικές σπές ελεύθερων διαστάσεων 8x10 cm, του γαλβανισμένου σύρματος ραφής Φ 2,20 ή 2,40 mm (κατ' αντιστοιχία με την ως άνω διάμετρο του σύρματος των φαντών) και του γαλβανισμένου σύρματος ενίσχυσης των ακμών κατά τις επιμήκειες πλευρές των φαντών, Φ 3,40 ή 3,90 mm (κατ' αντιστοιχία με την ως άνω διάμετρο του σύρματος των φαντών),
- η δαπάνη μεταφοράς τους επί τόπου του έργου με τις φορτοεκφορτώσεις και τις πλάγιες μεταφορές.

Τιμή ανά χιλιόγραμμο συρματοπλέγματος, ανάλογα με τον τύπο προστασίας του σύρματος από το οποίο κατασκευάζεται το πλέγμα.

Συρματοπλέγμα και σύρματα συρματοκιβωτίων με απλό γαλβάνισμα

ΑΡΙΘΜΗΤΙΚΑ 2,70 €**ΟΛΟΓΡΑΦΩΣ ΔΥΟ ΕΥΡΩ ΚΑΙ ΕΒΔΟΜΗΝΤΑ ΛΕΠΤΑ**

A.T 15**ΟΔΟ Β-65.2 Κατασκευή φατνών****ΚΩΔ. ΑΝΑΘ.: ΟΔΟ-2312**

Κατασκευή φατνών μορφής κιβωτίων ή σάκων από συρματοπλέγμα προς εκτέλεση έργων διευθέτησης ροής ρεμάτων, προάσπισης οχθών, τμημάτων δρόμων, τεχνικών έργων κλπ. σύμφωνα με την ΕΤΕΠ 08-02-01-00 "Συρματοκιβώτια προστασίας κοίτης, πρανών και επιχωμάτων (Serasanetti)".

Στη τιμή μονάδας περιλαμβάνονται:

- η προσέγγιση των συρματοπλεγμάτων και των συρμάτων ραφής και ενίσχυσης των ρόλων,
- η ανάπτυξη, κοπή και ραφή των συρματοπλεγμάτων,
- η ενίσχυση των ρόλων κατά τις επιμήκεις πλευρές αυτών με γαλβανισμένο σύρμα,
- η σύνθεση των φατνών,
- η κατασκευή τυχόν απαιτούμενων ικριωμάτων,
- η μεταφορά και τοποθέτηση των φατνών στις προβλεπόμενες θέσεις καθώς
- η συμπληρωματική ραφή των φατνών μετά την πλήρωσή τους.

Η προμήθεια των υλικών κατασκευής των συρματοκιβωτίων και η λιθορριπή πλήρωσης αυτών τιμολογούνται ιδιαίτερα με βάση τα οικεία άρθρα του Τιμολογίου.

Τιμή ανά τετραγωνικό μέτρο αναπτυγμένης επιφάνειας συρματοπλέγματος φατνών, μορφής κιβωτίων ή σάκων ή οπλισμού εκτοξευόμενου σκυροδέματος.

ΑΡΙΘΜΗΤΙΚΑ 2,50 €**ΟΛΟΓΡΑΦΩΣ ΔΥΟ ΕΥΡΩ ΚΑΙ ΠΕΝΗΝΤΑ ΛΕΠΤΑ****A.T 16****ΟΔΟ Β-65.3 Πλήρωση φατνών****ΚΩΔ. ΑΝΑΘ.: ΟΔΟ-2313**

Πλήρωση έτοιμων συρματοκιβωτίων ή συρματοκυλίνδρων (φατνών) με κροκάλες συλλεκτές ή λίθους λατομείου διαστάσεων μεγαλύτερων από τη διάμετρο του βρόγχου των συρματοπλεγμάτων αλλά μικρότερων από 0,25 m, σύμφωνα με την ΕΤΕΠ 08-02-01-00 "Συρματοκιβώτια προστασίας κοίτης, πρανών και επιχωμάτων (Serasanetti)".

Στη τιμή μονάδας περιλαμβάνονται:

- η προμήθεια και μεταφορά επί τόπου του έργου με τις φορτοεκφορτώσεις,
- σταλίες κλπ, των απαιτούμενων κροκαλών ή λίθων λατομείου,
- η προσέγγιση και η τοποθέτησή τους στις φάντες με χρήση μηχανικού εξοπλισμού και χειρωνακτική υποβοήθηση, σε οποιαδήποτε θέση κατασκευής.

Τιμή ανά κυβικό μέτρο πλήρωσης έτοιμων συρματοκιβωτίων ή συρματοκυλίνδρων

ΑΡΙΘΜΗΤΙΚΑ 18,25 €**ΟΛΟΓΡΑΦΩΣ ΔΕΚΑ ΟΚΤΩ ΕΥΡΩ ΚΑΙ ΕΙΚΟΣΙ ΠΕΝΤΕ ΛΕΠΤΑ****A.T 17****ΟΔΟ Β-92.3 Αγκυρώσεις νέων ράβδων οπλισμού εντός υφισταμένων στοιχείων από οπλισμένο σκυρόδεμα-Βλήτρα από ράβδους Φ14 mm****ΚΩΔ. ΑΝΑΘ.: ΥΔΡ 7025**

Αγκυρώσεις νέων ράβδων οπλισμού εντός υφισταμένων / διατηρουμένων στοιχείων/μελών κατασκευών από οπλισμένο σκυρόδεμα (βλήτρα από χάλυβα οπλισμού σκυροδέματος).

Στην τιμή μονάδας περιλαμβάνονται:

- Η διάτρηση οπής με διάμετρο μεγαλύτερη αυτής του συνδέσμου για να υπάρξει το απαραίτητο διάκενο για την εποξειδική κόλλα ή κονίαμα. Εάν δεν καθορίζεται διαφορετικά στην μελέτη η διάμετρος της οπής θα είναι Dβλητρ. + 4,0 mm. Για τους διατμητικούς συνδέσμους (βλήτρα) το βάθος της οπής θα είναι 10 x Dβλητρ., εκτός εάν καθορίζεται διαφορετικά στην μελέτη.
- Η εκτράχυνση των παρειών της οπής με συρματοβουρτσα εκτράχυνσης, κατάλληλης διαμέτρου ώστε "να βρίσκει" στα τοιχώματα της οπής.
- Η προσωρινή σφράγιση προστασίας των οπών μέχρι να τοποθετηθούν οι ράβδοι οπλισμού.
- Ο επιμελής καθαρισμός του εσωτερικού της οπής αμέσως πριν την τοποθέτηση της ράβδου οπλισμού:
 - με πεπιεσμένο αέρα, αν πρόκειται να εφαρμοσθεί εποξειδική συγκολλητική ρητίνη
 - με πλύση με νερό υπό πίεση, αν πρόκειται να εφαρμοσθεί κονίαμα πάκτωσης.
- Η προετοιμασία του συγκολλητικού υλικού (ρητίνης ή κονιάματος), σύμφωνα με τις οδηγίες του εργοστασίου παραγωγής αυτού και η εισαγωγή επαρκούς ποσότητας εντός της οπής.
- Στις περιπτώσεις τοποθέτησης βλήτρων κατά την οριζόντια έννοια ή σε οροφές, για να αποφευχθεί η εκροή του συγκολλητικού υλικού θα χρησιμοποιούνται κόλλες ή κονιάματα υψηλού ιξώδους κατάλληλα για εργασία προς τα πάνω (over head). Απαγορεύεται να επαλείφεται το βλήτρο με συγκολλητικό υλικό και στην συνέχεια να τοποθετείται στην οπή. Με τον τρόπο αυτό δεν διασφαλίζεται ότι θα γεμίσει πλήρως το διάκενο μεταξύ συνδέσμου και παρειών (άντυγος) οπής.
- Η διεξαγωγή ποιοτικών ελέγχων και δοκιμών

-οπτικός έλεγχος για την διαπίστωση ότι τα βλήτρα τοποθετήθηκαν σύμφωνα με την μελέτη και ότι το προεξέχον τμήμα είναι του προβλεπόμενου μήκους
-δοκιμή με το χέρι της ακαμψίας όλων των βλήτρων, μετά από παρέλευση 29h εάν εφαρμοσθεί εποξειδικό συγκολλητικό ή 7 ημερών εάν έχει εφαρμοσθεί κονίαμα
-δοκιμή πλευρικής μετατόπισης σε ποσοστό 1% των βλήτρων: με πλευρικές κρούσεις κάμπτονται τα προεξέχοντα τμήματα κατά 45° και ελέγχεται εάν αστοχήσει το συγκολλητικό υλικό (εάν η δοκιμή είναι επιτυχής τα βλήτρα δεν επαναφέρονται στην αρχική τους θέση).

Εαν διαπιστωθούν μη συμμορφώσεις κατά τις ανωτέρω δοκιμές, θα αποκαθίστανται με διορθωτικά μέτρα που θα καθορίσει η Υπηρεσία. Όσα βλήτρα αστοχούν δεν θα επιμετρώνται προς πληρωμή.

Στην τιμή περιλαμβάνονται επίσης τα πάσης φύσεως ικρίσματα που θα απαιτηθούν για την εκτέλεση των εργασιών και οι τυχόν προσωρινές/βοηθητικές κατασκευές για την διακίνηση προσωπικού και μέσων εκτέλεσης των εργασιών.

Δεν συμπεριλαμβάνεται η αξία του σιδήρου οπλισμού ποιότητας B500C από τον οποίο θα διαμορφωθούν τα βλήτρα. Το βάρος αυτού θα επιμετρηθεί μαζί με τον λοιπό εξοπλισμό των σκυροδεμάτων (θα συμπεριληφθεί στους πίνακες οπλισμών).

Βλήτρα από ράβδους Φ14 mm

Τιμή ανά τεμάχιο βλήτρου τοποθετημένου και αποδεκτού σύμφωνα με τα ανωτέρω (τεμ.).

ΑΡΙΘΜΗΤΙΚΑ 6,50 €

ΟΛΟΓΡΑΦΩΣ ΕΞΙ ΕΥΡΩ ΚΑΙ ΠΕΝΗΝΤΑ ΛΕΠΤΑ

A.T 18

ΟΔΟ Γ-1.2 Υπόβαση οδοστρωσίας συμπτκνωμένου πάχους 0,10 m

ΚΩΔ. ΑΝΑΘ.: ΟΔΟ-3111.B

Κατασκευή στρώσης υπόβασης οδοστρωσίας συμπτκνωμένου πάχους 0,10 m από θραυστά αδρανή υλικά σταθεροποιούμενου τύπου σύμφωνα με την ΕΤΕΠ 05-03-03-00 "Στρώσεις οδοστρωμάτων από ασύνδετα αδρανή υλικά", ανεξάρτητα από τη μορφή και την έκταση της επιφάνειας κατασκευής, σε υπαίθρια ή υπόγεια έργα.

Στην τιμή μονάδας περιλαμβάνονται:

- η προμήθεια των αδρανών και του νερού διαβροχής,
- η μεταφορά τους επί τόπου του έργου από οποιαδήποτε απόσταση,
- η διάστρωση, διαβροχή και πλήρης συμπίκνωση, ώστε να προκύψει η προβλεπόμενη από την μελέτη γεωμετρική επιφάνεια.

Τιμή ανά τετραγωνικό μέτρο στρώσης υπόβασης συμπτκνωμένου πάχους 0.10 m

ΑΡΙΘΜΗΤΙΚΑ 1,20 €

ΟΛΟΓΡΑΦΩΣ ΕΝΑ ΕΥΡΩ ΚΑΙ ΕΙΚΟΣΙ ΛΕΠΤΑ

A.T 19

ΟΔΟ Γ-2.2 Βάση πάχους 0,10 m (Π.Τ.Π. Ο-155)

ΚΩΔ. ΑΝΑΘ.: ΟΔΟ-3211.B

Κατασκευή στρώσης βάσης οδοστρωσίας συμπτκνωμένου πάχους 0,10 m από θραυστά αδρανή υλικά σταθεροποιούμενου τύπου σύμφωνα με την ΕΤΕΠ 05-03-03-00 "Στρώσεις οδοστρωμάτων από ασύνδετα αδρανή υλικά", ανεξάρτητα από τη μορφή και την έκταση της επιφάνειας κατασκευής, σε υπαίθρια ή υπόγεια έργα.

Στην τιμή μονάδας περιλαμβάνονται:

- η προμήθεια των αδρανών και του νερού διαβροχής,
- η μεταφορά τους επί τόπου του έργου από οποιαδήποτε απόσταση,
- η διάστρωση, διαβροχή και πλήρης συμπίκνωση, ώστε να προκύψει η προβλεπόμενη από την μελέτη γεωμετρική επιφάνεια.

Τιμή ανά τετραγωνικό μέτρο στρώσης βάσης συμπτκνωμένου πάχους 0.10 m

ΑΡΙΘΜΗΤΙΚΑ 1,30 €

ΟΛΟΓΡΑΦΩΣ ΕΝΑ ΕΥΡΩ ΚΑΙ ΤΡΙΑΝΤΑ ΛΕΠΤΑ

A.T 20

ΟΔΟ Δ-3 Ασφαλτική προεπάλειψη

ΚΩΔ. ΑΝΑΘ.: ΟΔΟ-4110

Προεπάλειψη ανασφάλτωσης επιφάνειας με ασφαλτικό διάλυμα τύπου ME-0 ή με όξινο ασφαλτικό γαλάκτωμα, ανεξάρτητα από την έκταση και τη μορφή της επιφάνειας, σε υπαίθρια και υπόγεια έργα, σύμφωνα με την ΕΤΕΠ 05-03-11-01 "Ασφαλτική προεπάλειψη".

Στην τιμή μονάδας περιλαμβάνονται:

- η προμήθεια της ασφάλτου, του πετρελαίου και του τυχόν απαιτούμενου αντιυδρόφιλου παρασκευάσματος και η μεταφορά τους επί τόπου του έργου από οποιαδήποτε απόσταση,
- η διακίνηση των υλικών και η παρασκευή του ασφαλτικού διαλύματος (θέρμανση, εναποθήκευση, φύλαξη κλπ.),
- ο καθαρισμός της επιφάνειας που θα προεπαλειφθεί με μηχανικό σάρωθρο και χειρωνακτική υποβοήθηση,
- η μεταφορά και διάχυση του ασφαλτικού διαλύματος ή του γαλακτώματος με αυτοκινούμενο διανομέα ασφάλτου

(Federal),

-η επαναθέρμανση του διαλύματος πριν από τη διάχυση (όταν απαιτείται),

-η ενδεχόμενη διάστρωση αδρανούς υλικού επικάλυψης με την αξία παραγωγής ή προμήθειας και μεταφοράς αυτού στον τόπο διάστρωσης.

Τιμή ανά τετραγωνικό μέτρο ασφαλικής προεπάλειψης.

ΑΡΙΘΜΗΤΙΚΑ 1,20 €

ΟΛΟΓΡΑΦΩΣ ΕΝΑ ΕΥΡΩ ΚΑΙ ΕΙΚΟΣΙ ΛΕΠΤΑ

A.T 21

ΟΔΟ Δ-4 Ασφαλτική συγκολλητική επάλειψη

ΚΩΔ. ΑΝΑΘ.: ΟΔΟ-4120

Συγκολλητική επάλειψη επί ασφαλικής στρώσης ή επί σκυροδέματος (π.χ. προστασίας μεμβρανών στεγανοποίησης τεχνικών στέψης), με ασφαλικό διάλυμα τύπου ME-5 ή καθαρή άσφαλτο ή ασφαλικό γαλάκτωμα ταχείας διάσπασης, ανεξάρτητα από την έκταση και τη μορφή της επιφάνειας, σε υπόγεια και υπαίθρια έργα.

Στην τιμή μονάδας περιλαμβάνονται:

-η προμήθεια της ασφάλτου, του πετρελαίου και του τυχόν απαιτούμενου αντιυδρόφιλου παρασκευάσματος και η μεταφορά τους επί τόπου του έργου από οποιαδήποτε απόσταση,

-η διακίνηση των υλικών και η παρασκευή του ασφαλικού διαλύματος (θέρμανση, εναποθήκευση, φύλαξη κλπ.), ο καθαρισμός της επιφάνειας που θα προεπαλειφθεί με μηχανικό σάρωθρο και χειρωνακτική υποβοήθηση,

-η μεταφορά και διάχυση του ασφαλικού διαλύματος ή του γαλακτώματος με αυτοκινούμενο διανομέα ασφάλτου (Federal) και η επαναθέρμανση του διαλύματος πριν από τη διάχυση (όταν απαιτείται).

Τιμή ανά τετραγωνικό μέτρο ασφαλικής συγκολλητικής επάλειψης.

ΑΡΙΘΜΗΤΙΚΑ 0,45 €

ΟΛΟΓΡΑΦΩΣ ΣΑΡΑΝΤΑ ΠΕΝΤΕ ΛΕΠΤΑ

A.T 22

ΟΔΟ Δ-8.1 Ασφαλτική στρώση κυκλοφορίας συμπτυκνωμένου πάχους 0,05 m με χρήση κοινής ασφάλτου

ΚΩΔ. ΑΝΑΘ.: ΟΔΟ-4521B

Κατασκευή ασφαλικής στρώσης κυκλοφορίας, σε υπόγεια και υπαίθρια έργα, ανεξάρτητα από την έκταση και τη μορφή της επιφάνειας, με ασφαλτόμιγμα παρασκευαζόμενο εν θερμώ σε μόνιμη εγκατάσταση με θραυστά αδρανή υλικά λατομείου, τύπου ΑΣ 12,5 ή ΑΣ 20, σύμφωνα με την εγκεκριμένη μελέτη συνθέσεως και την ΕΤΕΠ 05-03-11-04 "Ασφαλτικές στρώσεις κλειστού τύπου ασφαλικού σκυροδέματος".

Στην τιμή μονάδας περιλαμβάνονται:

-η παραγωγή ή προμήθεια και μεταφορά των κατάλληλων αδρανών υλικών και της ασφάλτου μέχρι την εγκατάσταση παραγωγής του ασφαλτομίγματος

-η παραγωγή του ασφαλτομίγματος, σύμφωνα με την εγκεκριμένη μελέτη συνθέσεως

-η μεταφορά του θερμού ασφαλτομίγματος επί τόπου, η διάστρωσή του με finisher

-η σταλία των μεταφορικών μέσων

-η κυλίνδρωση του ασφαλτομίγματος (αρχική, ενδιάμεση-εντατική και τελική), ώστε να προκύψει η προδιαγραφόμενη επιφανειακή υφή και ομαλότητα

-η πλήρης συμπίκνωση και επιμελής ισοπέδωση των διαμήκων και εγκάρσιων ενώσεων για την εξάλειψη των επιφανειακών ιχνών.

Στις τιμές μονάδας περιλαμβάνεται και η αξία της ενσωματωμένης ασφάλτου

Τιμή ανά τετραγωνικό μέτρο ασφαλικής στρώσης κυκλοφορίας, αποδεκτής ποιότητας και χαρακτηριστικών σύμφωνα με την ΕΤΕΠ 05-03-11-04, ανάλογα με το συμπτυκνωμένο πάχος της και τον τύπο της χρησιμοποιούμενης ασφάλτου, ως εξής:

Ασφαλτική στρώση κυκλοφορίας συμπτυκνωμένου πάχους 0,05 m με χρήση κοινής ασφάλτου

ΑΡΙΘΜΗΤΙΚΑ 7,81 €

ΟΛΟΓΡΑΦΩΣ ΕΠΤΑ ΕΥΡΩ ΚΑΙ ΟΓΔΟΝΤΑ ΕΝΑ ΛΕΠΤΑ

A.T 23

ΟΔΟ Ε-4.1 Σιδηροσωλήνες κιγκλιδωμάτων

ΚΩΔ. ΑΝΑΘ.: ΟΔΟ-2653

Σιδηροσωλήνες κιγκλιδωμάτων γεφυρών, γαλβανισμένοι, με ραφή, κατά ΕΛΟΤ EN 10255, από χάλυβα S195T, κλάσεως L (πράσινη ετικέτα), ονομαστικής διαμέτρου DN 50 mm (σπείρωμα, thread size = 2", deξ = 60,3 mm, πάχος τοιχώματος 3,2 mm), με τα απαιτούμενα τεμάχια περιβολής από γαλβανισμένους σιδηροσωλήνες μεγαλύτερης διαμέτρου στους ορθοστάτες των κιγκλιδωμάτων.

Στην τιμή μονάδας περιλαμβάνονται:

-η προμήθεια και μεταφορά επί τόπου των σιδηροσωλήνων και των ειδικών τεμαχίων σύνδεσης/στερέωσης (όλα

γαλβανισμένα)

- η τοποθέτηση και στερέωση των σιδηροσωλήνων στους ορθοστάτες του κιγκλιδώματος με μηχανικά μέσα ή/και ηλεκτροσυγκόλληση
- η αποκατάσταση του γαλβανίσματος στις θέσεις συγκόλλησης με υλικό βάσεως ψευδαργύρου εφαρμοζόμενο εν ψυχρώ.
- η κοπή, η κάμψη (όπου απαιτείται) και η απομείωση των σωλήνων

Τιμή ανά μέτρο μήκους πλήρως εγκατεστημένου γαλβανισμένου σωλήνα κιγκλιδωμάτων.

ΑΡΙΘΜΗΤΙΚΑ 12,05 €

ΟΛΟΓΡΑΦΩΣ ΔΩΔΕΚΑ ΕΥΡΩ ΚΑΙ ΠΕΝΤΕ ΛΕΠΤΑ

A.T 24

ΟΔΟ Ε-4.2 Σιδηρά κιγκλιδώματα

ΚΩΔ. ΑΝΑΘ.: ΟΔΟ-2652

Σιδηρά κιγκλιδώματα από μορφοσίδηρο και ελάσματα ποιότητας S235J κατά ΕΛΟΤ EN 10025-1, διαμορφωμένα σύμφωνα με τα σχέδια λεπτομερειών της μελέτης.

Στην τιμή μονάδας περιλαμβάνονται:

- η προμήθεια και μεταφορά επί τόπου του έργου των στοιχείων του κιγκλιδώματος, πλήρως διαμορφωμένων σε εγκατάσταση που διαθέτει τις απαιτούμενες εργαλειομηχανές, που θα έχουν υποστεί καθαρισμό επιφανείας με μεταλλοβολή ή αμμοβολή ποιότητας SA 2 ½, σύμφωνα με το πρότυπο ΕΛΟΤ EN ISO 8504-1 και αντισκωριακή προστασία με δύο στρώσεις βαφής βάσεως ψευδαργύρου, πάχους ξηρού υμένα (εκάστης) $25 \pm 5 \mu\text{m}$
- η πάκτωση των ορθοστατών και αντηρίδων σε υφιστάμενες κατασκευές από σκυρόδεμα (διάνοιξη οπής με κρουστικοπεριστροφικό εργαλείο, κατακορύφωση και πάκτωση με τσιμεντοκονία ή εποξειδικό κονίαμα), ή η αγκύρωσή τους με αγκύρια διαστελλομένης κεφαλής ή ρητινικής πάκτωσης
- η συναρμολόγηση του κιγκλιδώματος με κοχλίωση ή/και επι τόπου ηλεκτροσυγκόλληση
- η τελική βαφή των στοιχείων του κιγκλιδώματος με ελαιόχρωμα αλκυδικής σιλικόνης σε δύο στρώσεις συνολικού πάχους ξηρού υμένα $125 \mu\text{m}$

Τιμή ανά χιλιόγραμμο τοποθετημένου σιδηρού κιγκλιδώματος

ΑΡΙΘΜΗΤΙΚΑ 2,70 €

ΟΛΟΓΡΑΦΩΣ ΔΥΟ ΕΥΡΩ ΚΑΙ ΕΒΔΟΜΗΝΤΑ ΛΕΠΤΑ

A.T 25

ΥΔΡ 5.09.02 Εξυγιαντικές στρώσεις με θραυστό υλικό λατομείου

ΚΩΔ. ΑΝΑΘ.: ΥΔΡ 6067

Εξυγιάνσεις εδάφους θεμελίωσης διαφόρων κατασκευών σε οποιαδήποτε θέση του έργου (περιλαμβανομένων εξυγιάνσεων πυθμένα χανδάκων σωληνώσεων) με αμμοχαλικώδη υλικά κατά στρώσεις, πάχους, κοκκομετρικής διαβάθμισης και βαθμού συμπίκνωσης σύμφωνα με την μελέτη του έργου.

Στην τιμή μονάδας περιλαμβάνεται η πρόμήθεια και μεταφορά επί τόπου, από οποιαδήποτε απόσταση, των αμμοχαλικωδών υλικών, η διάστρωση και η συμπίκνωσή τους με χρήση καταλλήλου μηχανικού εξοπλισμού.

Τιμή ανά κυβικό μέτρο (m^3). Επιμέτρηση με λήψη αρχικών και τελικών διατομών.

Εξυγιαντικές στρώσεις με θραυστά υλικά λατομείου

ΑΡΙΘΜΗΤΙΚΑ 11,25 €

ΟΛΟΓΡΑΦΩΣ ΕΝΔΕΚΑ ΕΥΡΩ ΚΑΙ ΕΙΚΟΣΙ ΠΕΝΤΕ ΛΕΠΤΑ

A.T 26

ΥΔΡ 5.10 Φίλτρα στραγγιστηρίων από διαβαθμισμένα αδρανή

ΚΩΔ. ΑΝΑΘ.: ΟΔΟ-2815

Κατασκευή φίλτρων αποστράγγισης απο κατάλληλα διαβαθμισμένα θραυστά αδρανή, μονοβαθμίων ή διβαθμίων, γραμμικών στραγγιστηρίων (περιβολή διάτρητων σωλήνων, πλήρωση αποστραγγιστικών τάφρων) και επιφανειακών αποστραγγίσεων (φίλτρα πρανών, στρώσεις στράγγισης με ή χωρίς γεωσυνθετικά κ.λπ.), στις θέσεις και με τα χαρακτηριστικά που προβλέπονται από την μελέτη, σύμφωνα με την ΕΤΕΠ 08-03-02-00 "Φίλτρα στραγγιστηρίων από διαβαθμισμένα αδρανή".

Στην τιμή μονάδας περιλαμβάνεται η προμήθεια αδρανών της προβλεπόμενης κοκκομετρικής διαβάθμισης, η μεταφορά τους στην θέση ενσωμάτωσης από οποιαδήποτε απόσταση, η προσέγγιση, η διάστρωση και συμπίκνωσή τους (ελαφρά στην περίπτωση των γραμμικών στραγγιστηρίων, σύμφωνα με την μελέτη για τις αποστραγγιστικές στρώσεις).

Επιμέτρηση εντός των ορίων των διαστάσεων της μελέτης (διατομή γραμμικού στραγγιστηρίου, πάχος αποστραγγιστικής στρώσης). Κατά την επιμέτρηση του όγκου του φίλτρου των γραμμικών στραγγιστηρίων θα αφαιρείται η διατομή του διατρήτου σωλήνα.

Τιμή ανά κυβικό μέτρο τοποθετημένου υλικού φίλτρου

ΑΡΙΘΜΗΤΙΚΑ 9,30 €

ΟΛΟΓΡΑΦΩΣ ΕΝΝΕΑ ΕΥΡΩ ΚΑΙ ΤΡΙΑΝΤΑ ΛΕΠΤΑ

A.T 27

ΥΔΡ 12.11.03 Σωλήνες αποστράγγισης διάτρητοι από PVC,-U SDR 41, DN 200 mm

ΚΩΔ. ΑΝΑΘ.: ΥΔΡ 6620.4

Σωλήνες διάτρητοι στραγγιστηρίων από μη πλαστικοποιημένο πολυβινυλοχλωρίδιο (PVC-U), συμπαγούς τοιχώματος, κατά ΕΛΟΤ EN 1401-1, των οποίων η διάτρηση εκτείνεται στα 2/3 της επιφανείας και γίνεται στο εργοστάσιο παραγωγής τους.

Οι σωλήνες χαρακτηρίζονται με βάση την ονομαστική διάμετρο DN (ταυτίζεται με την εξωτερική διάμετρο), τον τυποποιημένο λόγο διαστάσεων SDR (Standard Dimension Ratio: λόγος της εξωτερικής διαμέτρου του σωλήνα προς το πάχος του τοιχώματος) και τον δείκτη δακτυλιοειδούς ακαμψίας SN.

Στις τιμές μονάδος του παρόντος άρθρου περιλαμβάνονται:

α.Η προμήθεια, μεταφορά επί τόπου των σωλήνων και όλων των εξαρτημάτων σύνδεσης και έδρασης, προσωρινή αποθήκευση, προστασία και πλάγιες μεταφορές των σωλήνων και των δακτυλίων στεγάνωσης ή συγκόλλησης (και της απαιτούμενης προς τούτο κόλλας).

β.Η διάθεση του απαιτούμενου εξοπλισμού και μέσων για τον χειρισμό και την σύνδεση των σωλήνων.

γ.Η προσέγγιση των σωλήνων στην θέση τοποθέτησης, οι συνδέσεις των σωλήνων μεταξύ τους και οι συνδέσεις του αγωγού με τα φρεάτια επίσκεψης.

Δεν συμπεριλαμβάνονται και επιμετρώνται ιδιαίτερα με βάση τα οικεία άρθρα του τιμολογίου η στρώση έδρασης από σκυρόδεμα, ο εγκιβωτισμός των σωλήνων με διαβαθμισμένα θραυστά υλικά φίλτρου, το γεωϋφασμα που περιβάλλει το φίλτρο και η επανεπίχωση του ορύγματος, σύμφωνα με τα καθοριζόμενα στην μελέτη

Σωλήνες αποστράγγισης διάτρητοι από PVC,-U SDR 41, DN 200 mm

Τιμή ανά τρέχον μέτρο (μμ) αξονικού μήκους σωλήνωσης, αφαιρουμένου του μήκους των φρεατίων .

ΑΡΙΘΜΗΤΙΚΑ 15,50 €

ΟΛΟΓΡΑΦΩΣ ΔΕΚΑ ΠΕΝΤΕ ΕΥΡΩ ΚΑΙ ΠΕΝΗΝΤΑ ΛΕΠΤΑ

ΣΥΝΤΑΧΘΗΚΕ

ΙΩΑΝΝΙΝΑ 20-9-2018

ΓΕΩΡΓΙΟΣ ΔΡΟΣΟΣ
ΠΟΛΙΤΙΚΟΣ ΜΗΧΑΝΙΚΟΣ

ΘΕΩΡΗΘΗΚΕ

ΙΩΑΝΝΙΝΑ 20-9-2018

Η ΑΝΑΠΛ. ΠΡΟΪΣΤ. ΔΙΕΥΘΥΝΣΗΣ

ΕΛΕΝΗ ΝΙΚΟΛΟΥ
ΠΟΛΙΤΙΚΟΣ ΜΗΧΑΝΙΚΟΣ

ΕΛΕΓΧΘΗΚΕ

ΙΩΑΝΝΙΝΑ 20-9-2018

Η ΑΝΑΠΛ. ΠΡΟΪΣΤ. ΤΣΕ

ΑΛΕΞΑΝΔΡΑ ΤΣΩΛΑ
ΠΟΛΙΤΙΚΟΣ ΜΗΧΑΝΙΚΟΣ



ΕΛΛΗΝΙΚΗ ΔΗΜΟΚΡΑΤΙΑ
ΠΕΡΙΦΕΡΕΙΑ ΗΠΕΙΡΟΥ
ΓΕΝΙΚΗ Δ/ΝΣΗ ΑΝΑΠΤΥΞΙΑΚΟΥ ΠΡΟΓΡΑΜΜΑΤΙΣΜΟΥ,
ΠΕΡ/ΝΤΟΣ & ΥΠΟΔΟΜΩΝ
Δ/ΝΣΗ ΤΕΧΝΙΚΩΝ ΕΡΓΩΝ Π.Ε. ΙΩΑΝΝΙΝΩΝ
ΤΜΗΜΑ: ΣΥΓΚΟΙΝΩΝΙΑΚΩΝ ΕΡΓΩΝ

ΕΡΓΟ: Αποκατάσταση ακρόβαθρων έδρασης γέφυρας μπέλευ
στην διαδρομή Μέτσοβο - Ανήλιο (περιοχή Παναγιά)".

ΠΡΟΫΠΟΛΟΓΙΣΜΟΣ: 122.000 €

ΧΡΗΣΗ: 2018

ΕΙΔΙΚΗ ΣΥΓΓΡΑΦΗ ΥΠΟΧΡΕΩΣΕΩΝ

ΙΩΑΝΝΙΝΑ

ΣΕΠ 2018

ΠΕΡΙΕΧΟΜΕΝΑ

<u>ΚΕΦΑΛΑΙΟ 1</u>	5
<u>ΓΕΝΙΚΑ</u>	5
<u>Άρθρο 1.1</u> <u>ΑΝΤΙΚΕΙΜΕΝΟ ΕΙΔΙΚΗΣ ΣΥΓΓΡΑΦΗΣ ΥΠΟΧΡΕΩΣΕΩΝ - ΕΡΓΟΛΑΒΙΑΣ</u>	5
<u>Άρθρο 1.2</u> <u>ΕΦΑΡΜΟΣΤΕΑ ΝΟΜΟΘΕΣΙΑ</u>	5
<u>Άρθρο 1.3</u> <u>ΠΡΟΔΙΑΓΡΑΦΕΣ ΚΑΝΟΝΙΣΜΟΙ</u>	5
<u>Άρθρο 1.4</u> <u>ΜΕΛΕΤΗ ΤΩΝ ΣΥΝΘΗΚΩΝ ΚΑΤΑΣΚΕΥΗΣ ΤΟΥ ΕΡΓΟΥ</u>	5
<u>ΚΕΦΑΛΑΙΟ 2</u>	6
<u>ΣΤΟΙΧΕΙΑ ΣΥΜΒΑΣΗΣ - ΧΡΟΝΙΚΑ ΣΤΟΙΧΕΙΑ ΕΡΓΟΛΑΒΙΑΣ</u>	6
<u>Άρθρο 2.1</u> <u>ΣΥΜΒΑΣΗ ΚΑΤΑΣΚΕΥΗΣ ΤΟΥ ΕΡΓΟΥ</u>	6
<u>Άρθρο 2.2</u> <u>ΕΓΓΥΗΣΗ ΚΑΛΗΣ ΕΚΤΕΛΕΣΗΣ</u>	6
<u>Άρθρο 2.3</u> <u>ΕΓΓΥΗΣΗ ΚΑΛΗΣ ΛΕΙΤΟΥΡΓΙΑΣ</u>	6
<u>Άρθρο 2.4</u> <u>ΠΡΟΘΕΣΜΙΕΣ</u>	6
<u>Άρθρο 2.5</u> <u>ΧΡΟΝΙΚΟΣ ΠΡΟΓΡΑΜΜΑΤΙΣΜΟΣ ΕΡΓΟΥ</u>	6
<u>Άρθρο 2.6</u> <u>ΠΟΙΝΙΚΕΣ ΡΗΤΡΕΣ - ΥΠΕΡΒΑΣΗ ΠΡΟΘΕΣΜΙΩΝ</u>	7
<u>Άρθρο 2.7</u> <u>ΗΜΕΡΟΛΟΓΙΟ ΕΡΓΟΥ</u>	7
<u>ΚΕΦΑΛΑΙΟ 3</u>	7
<u>ΟΙΚΟΝΟΜΙΚΑ ΣΤΟΙΧΕΙΑ ΤΗΣ ΕΡΓΟΛΑΒΙΑΣ</u>	7
<u>Άρθρο 3.1</u> <u>ΧΡΗΜΑΤΟΔΟΤΗΣΗ ΕΡΓΟΥ</u>	7
<u>Άρθρο 3.2</u> <u>ΡΗΤΡΑ ΠΡΟΣΘΕΤΗΣ ΚΑΤΑΒΟΛΗΣ (PRIM) ΣΤΟΝ ΑΝΑΔΟΧΟ</u>	7
<u>Άρθρο 3.3</u> <u>ΠΡΟΚΑΤΑΒΟΛΕΣ</u>	7
<u>Άρθρο 3.4</u> <u>ΓΕΝΙΚΑ ΕΞΟΔΑ - ΟΦΕΛΟΣ ΕΡΓΟΛΗΠΤΙΚΗΣ ΕΠΙΧΕΙΡΗΣΗΣ</u>	7
<u>Άρθρο 3.5</u> <u>ΠΛΗΡΩΜΕΣ - ΚΡΑΤΗΣΕΙΣ</u>	7
<u>Άρθρο 3.6</u> <u>ΑΝΑΘΕΩΡΗΣΗ ΤΙΜΩΝ</u>	7
<u>Άρθρο 3.7</u> <u>ΤΡΟΠΟΠΟΙΗΣΗ ΤΟΥ ΠΡΟΫΠΟΛΟΓΙΣΜΟΥ-ΤΙΜΕΣ ΜΟΝΑΔΟΣ ΝΕΩΝ ΕΡΓΑΣΙΩΝ</u>	7
<u>ΚΕΦΑΛΑΙΟ 4</u>	7
<u>ΠΟΣΟΤΙΚΑ ΣΤΟΙΧΕΙΑ ΤΗΣ ΕΡΓΟΛΑΒΙΑΣ</u>	7
<u>Άρθρο 4.1</u> <u>ΕΠΙΜΕΤΡΗΣΕΙΣ</u>	7
<u>Άρθρο 4.2</u> <u>ΑΠΟΛΟΓΙΣΤΙΚΕΣ ΕΡΓΑΣΙΕΣ</u>	7
<u>ΚΕΦΑΛΑΙΟ 5</u>	8
<u>ΠΟΙΟΤΙΚΑ ΣΤΟΙΧΕΙΑ ΤΗΣ ΕΡΓΟΛΑΒΙΑΣ</u>	8
<u>Άρθρο 5.1</u> <u>ΔΙΑΣΦΑΛΙΣΗ ΠΟΙΟΤΗΤΑΣ ΚΑΙ ΕΛΕΓΧΟΣ ΠΟΙΟΤΗΤΑΣ</u>	8
<u>Άρθρο 5.2</u> <u>ΑΡΧΕΙΑ ΚΑΙ ΥΠΟΒΟΛΗ ΑΠΟΤΕΛΕΣΜΑΤΩΝ, ΠΙΣΤΟΠΟΙΗΤΙΚΩΝ, ΠΡΟΓΡΑΜΜΑΤΩΝ ΚΑΙ ΑΛΛΩΝ ΠΑΡΑΔΟΤΕΩΝ</u>	9
<u>Άρθρο 5.3</u> <u>ΕΠΑΡΚΕΙΑ Η/Μ ΕΓΚΑΤΑΣΤΑΣΕΩΝ ΚΑΙ ΕΡΓΑΣΙΩΝ</u>	9
<u>Άρθρο 5.4</u> <u>ΑΠΑΙΤΗΣΕΙΣ ΠΟΙΟΤΙΚΟΥ ΕΛΕΓΧΟΥ</u>	9
<u>ΚΕΦΑΛΑΙΟ 6</u>	16
<u>ΠΕΡΑΙΩΣΗ ΕΡΓΟΥ - ΣΥΝΤΗΡΗΣΗ – ΜΗΤΡΩΟ ΕΡΓΟΥ</u>	16
<u>Άρθρο 6.1</u> <u>ΜΗΤΡΩΟ ΕΡΓΟΥ –ΣΤΑΤΙΣΤΙΚΑ ΣΤΟΙΧΕΙΑ- ΕΓΧΕΙΡΙΔΙΟ ΕΠΙΘΕΩΡΗΣΗΣ ΚΑΙ ΣΥΝΤΗΡΗΣΗΣ</u>	16
<u>Άρθρο 6.2</u> <u>ΚΑΘΑΡΙΣΜΑ ΕΡΓΟΤΑΞΙΩΝ, ΚΑΤΑΣΚΕΥΩΝ ΚΑΙ ΕΓΚΑΤΑΣΤΑΣΕΩΝ</u>	17
<u>Άρθρο 6.3</u> <u>ΠΑΡΑΛΑΒΕΣ ΕΡΓΟΥ</u>	17
<u>Άρθρο 6.4</u> <u>ΧΡΟΝΟΣ ΕΓΓΥΗΣΕΩΣ</u>	17
<u>ΚΕΦΑΛΑΙΟ 7</u>	17
<u>ΛΟΙΠΕΣ ΥΠΟΧΡΕΩΣΕΙΣ ΤΟΥ ΑΝΑΔΟΧΟΥ</u>	17
<u>Άρθρο 7.1</u> <u>ΓΕΝΙΚΑ</u>	17
<u>Άρθρο 7.2</u> <u>ΜΕΛΕΤΕΣ</u>	17

Άρθρο 7.3	ΥΠΟΧΡΕΩΣΕΙΣ ΤΟΥ ΑΝΑΔΟΧΟΥ ΓΙΑ ΤΗΝ ΠΕΡΙΠΤΩΣΗ ΑΤΥΧΗΜΑΤΟΣ	18
Άρθρο 7.4	ΠΑΡΑΛΑΒΕΣ ΑΦΑΝΩΝ ΕΡΓΑΣΙΩΝ ΚΑΙ ΓΕΝΙΚΑ ΕΛΕΓΧΟΣ ΤΟΥ ΕΡΓΟΥ	18
Άρθρο 7.5	ΕΚΤΕΛΕΣΗ - ΔΙΕΥΘΥΝΣΗ ΕΡΓΟΥ - ΕΠΙΛΟΓΗ ΠΡΟΣΩΠΙΚΟΥ -ΜΗΧΑΝΙΚΑ ΜΕΣΑ	18
Άρθρο 7.6	ΣΥΝΕΡΓΑΣΙΑ ΑΝΑΔΟΧΟΥ ΜΕ ΤΗΝ ΥΠΗΡΕΣΙΑ Ή ΑΛΛΟΥΣ ΕΡΓΟΛΑΒΟΥΣ	18
Άρθρο 7.7	ΔΙΕΥΚΟΛΥΝΣΕΙΣ ΣΤΗΝ ΕΠΙΒΛΕΨΗ	18
Άρθρο 7.8	ΑΠΑΙΤΟΥΜΕΝΑ ΜΕΤΡΑ ΑΣΦΑΛΕΙΑΣ ΚΑΙ ΥΓΕΙΑΣ ΣΤΟ ΕΡΓΟΤΑΞΙΟ	19
Άρθρο 7.9	ΕΓΚΑΤΑΣΤΑΣΕΙΣ ΕΠΙΧΕΙΡΗΣΕΩΝ ΚΑΙ ΟΡΓΑΝΙΣΜΩΝ ΚΟΙΝΗΣ ΩΦΕΛΕΙΑΣ (Ο.Κ.Ω.)	23
Άρθρο 7.10	ΠΡΟΣΒΑΣΙΜΟΤΗΤΑ ΟΔΩΝ ΠΡΟΣΠΕΛΑΣΗΣ - ΕΞΑΣΦΑΛΙΣΗ ΤΗΣ ΚΥΚΛΟΦΟΡΙΑΣ ΚΑΤΑ ΤΗΝ ΚΑΤΑΣΚΕΥΗ	23
Άρθρο 7.11	ΑΣΦΑΛΙΣΗ ΕΡΓΟΥ	24
Άρθρο 7.12	ΑΠΑΛΛΟΤΡΙΩΣΕΙΣ	24
Άρθρο 7.13	ΥΛΙΚΑ ΤΟΥ ΚΥΡΙΟΥ ΤΟΥ ΕΡΓΟΥ - ΠΡΟΣΩΡΙΝΕΣ ΕΓΚΑΤΑΣΤΑΣΕΙΣ ΤΟΥ ΑΝΑΔΟΧΟΥ - ΠΡΟΣΤΑΤΕΥΤΙΚΕΣ ΚΑΤΑΣΚΕΥΕΣ	25
Άρθρο 7.14	ΑΡΧΑΙΟΤΗΤΕΣ	25
Άρθρο 7.15	ΔΗΜΟΣΙΟΤΗΤΑ	25
Άρθρο 7.16	ΠΡΟΣΤΑΣΙΑ ΤΟΥ ΠΕΡΙΒΑΛΛΟΝΤΟΣ	25
ΚΕΦΑΛΑΙΟ 8		25
ΤΕΛΙΚΕΣ ΔΙΑΤΑΞΕΙΣ		25



ΕΛΛΗΝΙΚΗ ΔΗΜΟΚΡΑΤΙΑ
ΠΕΡΙΦΕΡΕΙΑ ΗΠΕΙΡΟΥ
ΓΕΝΙΚΗ Δ/ΝΣΗ ΑΝΑΠΤΥΞΙΑΚΟΥ ΠΡΟΓΡΑΜΜΑΤΙΣΜΟΥ,
ΠΕΡ/ΝΤΟΣ & ΥΠΟΔΟΜΩΝ
Δ/ΝΣΗ ΤΕΧΝΙΚΩΝ ΕΡΓΩΝ Π.Ε. ΙΩΑΝΝΙΝΩΝ
ΤΜΗΜΑ: ΣΥΓΚΟΙΝΩΝΙΑΚΩΝ ΕΡΓΩΝ

ΕΡΓΟ: Αποκατάσταση ακρόβαθρων έδρασης γέφυρας
μπέλευ στην διαδρομή Μέτσοβο - Ανήλιο (περιοχή
Παναγιά)".

ΠΡΟΫΠΟΛΟΓΙΣΜΟΣ: 122.000 €

ΧΡΗΣΗ: 2018

ΕΙΔΙΚΗ ΣΥΓΓΡΑΦΗ ΥΠΟΧΡΕΩΣΕΩΝ

ΚΕΦΑΛΑΙΟ 1

ΓΕΝΙΚΑ

Άρθρο 1.1 ΑΝΤΙΚΕΙΜΕΝΟ ΕΙΔΙΚΗΣ ΣΥΓΓΡΑΦΗΣ ΥΠΟΧΡΕΩΣΕΩΝ - ΕΡΓΟΛΑΒΙΑΣ

Η παρούσα Ειδική Συγγραφή Υποχρεώσεων (ΕΣΥ), αφορά τους γενικούς και ειδικούς συμβατικούς όρους, με βάση τους οποίους, σε συνδυασμό με τους όρους των λοιπών συμβατικών τευχών και στοιχείων της μελέτης, τους ισχύοντες κανονισμούς, τις ισχύουσες τεχνικές προδιαγραφές, καθώς και τις έγγραφες οδηγίες της Υπηρεσίας, θα εκτελεστεί από τον ανάδοχο που θα αναδειχθεί, το έργο της επικεφαλίδας.

Το αντικείμενο της παρούσας εργολαβίας περιγράφεται αναλυτικά στο τεύχος "ΤΕΧΝΙΚΗ ΠΕΡΙΓΡΑΦΗ" (Τ.Π.). του έργου για την εκτέλεση του οποίου ο ανάδοχος θα πρέπει να έχει εξασφαλισμένα τα απαιτούμενα μέσα (μηχανήματα, υλικά, υπηρεσίες) και το αναγκαίο ανθρώπινο δυναμικό.

Άρθρο 1.2 ΕΦΑΡΜΟΣΤΕΑ ΝΟΜΟΘΕΣΙΑ

Για τη δημοπράτηση του έργου, την εκτέλεση της σύμβασης και την κατασκευή του, εφαρμόζονται οι διατάξεις των νομοθετημάτων που αναγράφονται στο αντίστοιχο άρθρο του τεύχους της Διακήρυξης της παρούσας εργολαβίας (άρθρο 7).

Άρθρο 1.3 ΠΡΟΔΙΑΓΡΑΦΕΣ ΚΑΝΟΝΙΣΜΟΙ

Γενικώς για την κατασκευή του έργου και των επί μέρους εργασιών έχουν εφαρμογή

- Τα «Ευρωπαϊκά Πρότυπα», όπως έχουν εγκριθεί από την Ευρωπαϊκή Επιτροπή Τυποποίησης (CEN).
- Τα διεθνή πρότυπα, όπως έχουν εγκριθεί από το Διεθνή Οργανισμό Τυποποίησης (ISO).
- Οι Ελληνικές προδιαγραφές (ΕΛΟΤ), κανονισμοί και πρότυπα και οι άλλες διατάξεις (νόμοι, διατάγματα, υπουργικές αποφάσεις, εγκύκλιοι κτλ.) που ισχύουν στην Ελλάδα, περιλαμβανομένων και των μη καταργηθεισών ΠΤΠ του τώως Υπουργείου Δημοσίων Έργων. Σε περίπτωση που οι ανωτέρω προδιαγραφές ή/και πρότυπα διαφέρουν από τα αντίστοιχα Ευρωπαϊκά τότε ισχύουν αυτά που έχουν εγκριθεί από την Ευρωπαϊκή Επιτροπή Τυποποίησης (CEN).

Άρθρο 1.4 ΜΕΛΕΤΗ ΤΩΝ ΣΥΝΘΗΚΩΝ ΚΑΤΑΣΚΕΥΗΣ ΤΟΥ ΕΡΓΟΥ

Η συμμετοχή στη δημοπρασία με την υποβολή προσφοράς αποτελεί αμάχητο τεκμήριο ότι οι διαγωνιζόμενοι επισκέφθηκαν και εξέτασαν τη φύση και την τοποθεσία του έργου και ενημερώθηκαν για τις γενικές και τοπικές συνθήκες του. Η ενημέρωση αυτή αφορά κυρίως τις διάφορες πηγές προμήθειας υλικών, τις θέσεις για την προσωρινή ή οριστική απόθεση των προϊόντων εκσκαφής ή καθαιρέσεων ή αποξηλώσεων, τις μεταφορές, τη διάθεση, διαχείριση και αποθήκευση υλικών, τη δυνατότητα που υπάρχει να εξασφαλιστεί στο έργο εργατοτεχνικό γενικά προσωπικό, νερό, ηλεκτρικό ρεύμα και δρόμοι προσπέλασης, των υπάρχοντων δικτύων Ο.Κ.Ω, τους φόρτους της υπάρχουσας κυκλοφορίας και την ανάγκη εξασφάλισης της κατά τη διάρκεια της κατασκευής, τις ανάγκες κατασκευής των έργων με συνθήκες απόλυτης ασφάλειας για τις υπάρχουσες κατασκευές, τις μετεωρολογικές συνθήκες που επικρατούν συνήθως, τις διάφορες διακυμάνσεις της στάθμης των ποταμών ή χειμάρρων ή παλίρροιας ή άλλες φυσικές συνθήκες στον τόπο του έργου, τη διαμόρφωση και κατάσταση του εδάφους, το είδος, την ποιότητα και την ποσότητα των υλικών της περιοχής που είναι κατάλληλα και εκμεταλλεύσιμα, το είδος και τα μέσα (μηχανήματα, υλικά και υπηρεσίες) που είναι απαραίτητα πριν από την έναρξη και κατά την εκτέλεση των εργασιών και οποιαδήποτε άλλα θέματα που μπορούν με οποιοδήποτε τρόπο να επηρεάσουν τις εργασίες, την πρόοδο και το κόστος του έργου σε συνδυασμό με τους όρους της σύμβασης.

Ο Ανάδοχος αποδέχεται ότι έχει μελετήσει και θα συμμορφωθεί πλήρως με τα εγκεκριμένα διαγράμματα και σχέδια της μελέτης και τα άλλα συμβατικά στοιχεία της εργολαβίας που περιλαμβάνονται στο φάκελο της δημοπρασίας και αποτελούν μαζί με τη διακήρυξη τη βάση της προσφοράς, καθώς επίσης αποδέχεται και αναλαμβάνει ανεπιφύλακτα να εκτελέσει όλες τις υποχρεώσεις του που προκύπτουν από τις παραπάνω συνθήκες και όρους.

Αν ο Ανάδοχος παραλείψει να ενημερωθεί με όλες τις δυνατές πληροφορίες που αφορούν τους όρους της σύμβασης, δεν απαλλάσσεται από την ευθύνη να συμμορφωθεί οπωσδήποτε με όλες τις συμβατικές του υποχρεώσεις.

ΚΕΦΑΛΑΙΟ 2

ΣΤΟΙΧΕΙΑ ΣΥΜΒΑΣΗΣ - ΧΡΟΝΙΚΑ ΣΤΟΙΧΕΙΑ ΕΡΓΟΛΑΒΙΑΣ

Άρθρο 2.1 ΣΥΜΒΑΣΗ ΚΑΤΑΣΚΕΥΗΣ ΤΟΥ ΕΡΓΟΥ

Με τον όρο "Σύμβαση" νοείται η Σύμβαση ανάθεσης του Έργου στον Ανάδοχο, που περιλαμβάνει όλες τις υποχρεώσεις του για την εκπόνηση των μελετών, την εκτέλεση των συμπληρωματικών ερευνών και την εκτέλεση όλων των κατασκευών που περιγράφονται στην Τεχνική Περιγραφή, περιλαμβανομένων όλων των δευτερευόντων, των συνοδών και λοιπών συναφών έργων, καθώς και της συντήρησής τους κατά το χρονικό διάστημα που ορίζεται, όλων αυτών με μέριμνα και δαπάνη του Αναδόχου.

Η σύμβαση για την κατασκευή του έργου θα υπογραφεί σύμφωνα με όσα ορίζονται στο [άρθρο 105 του ν.4412/2016](#) και σύμφωνα με το σχετικό άρθρο της Διακήρυξης.

Η «Σύμβαση» συνίσταται από το ομώνυμο κείμενο και από τα τεύχη δημοπράτησης, τα οποία με την υπογραφή της σύμβασης καθίστανται συμβατικά και αποτελούν αναπόσπαστο μέρος της.

Τα Συμβατικά Τεύχη και η σειρά ισχύος τους, σε περίπτωση ασυμφωνίας των όρων τους, καθορίζονται στη Διακήρυξη ([άρθρο 5](#)).

Οι όροι «Σύμβαση», «Σύμβαση Πραγματοποίησης του Έργου» και «Εργολαβικό Συμφωνητικό» χρησιμοποιούνται ταυτόσημα.

Η εγκατάσταση του Αναδόχου στο έργο θα γίνει ταυτόχρονα με την υπογραφή της σύμβασης.

Άρθρο 2.2 ΕΓΓΥΗΣΗ ΚΑΛΗΣ ΕΚΤΕΛΕΣΗΣ

Ο Ανάδοχος υποχρεούται για παροχή εγγυήσεων καλής εκτέλεσης σύμφωνα με τις διατάξεις του [άρθρου 72 του ν.4412/2016](#).

Το ύψος της εγγύησης ορίζεται σε ποσοστό πέντε τοις εκατό (5%) της αξίας της σύμβασης, χωρίς Φ.Π.Α ([παρ. 1β\) του άρθρου 72 του ν.4412/2016](#))

Σε περίπτωση τροποποίησης της σύμβασης κατά το [άρθρο 132 του ν.4412/2016](#), η οποία συνεπάγεται αύξηση της συμβατικής αξίας, ο ανάδοχος είναι υποχρεωμένος να καταθέσει πριν την τροποποίηση, συμπληρωματική εγγύηση το ύψος της οποίας ανέρχεται σε ποσοστό 5% επί του ποσού της αύξησης εκτός ΦΠΑ.

Οι εγγυήσεις καλής εκτέλεσης των ανωτέρω παραγράφων μειώνονται ή επιστρέφονται σύμφωνα με τα οριζόμενα στη [παρ. 6β\) του άρθρου 72 του ν.4412/2016](#).

Διευκρινίζεται ότι από το λαβείν του Αναδόχου ή εν ελλείψει αυτού από τις εγγυήσεις καλής εκτέλεσης, ο Κ.τ.Ε. θα παρακρατεί ή θα εκπίπτει οποιοδήποτε ποσό οφείλεται από τον Ανάδοχο για επιβληθείσες ποινικές ρήτρες και οποιεσδήποτε άλλες απαιτήσεις απορρέουν από την παράβαση των όρων της σύμβασης καθώς επίσης και από τις Υποχρεώσεις του Αναδόχου προς τις Ασφαλιστικές Επιχειρήσεις ή ιδρύματα ή οργανισμούς είτε ασφάλισης προσωπικού είτε επιχειρήσεις που έχουν εκδώσει ασφαλιστήρια συμβόλαια κάλυψης Κινδύνων & Ευθυνών στα πλαίσια Μελέτης – Κατασκευής & Λειτουργίας του Έργου.

Οι μειώσεις των εγγυήσεων της ανωτέρω παραγράφου, δε θα γίνονται ή θα γίνονται σε ανάλογα μειωμένο ύψος, αν συντρέχουν οι περιπτώσεις των οφειλών που αναφέρθηκαν παραπάνω.

Άρθρο 2.3 ΕΓΓΥΗΣΗ ΚΑΛΗΣ ΛΕΙΤΟΥΡΓΙΑΣ

Κενό

Άρθρο 2.4 ΠΡΟΘΕΣΜΙΕΣ

ΣΥΝΟΛΙΚΗ ΠΡΟΘΕΣΜΙΑ

Για την περάτωση όλου του συμβατικού αντικείμενου, όπως περιγράφεται στα Τεύχη Δημοπράτησης, ορίζεται συνολική προθεσμία: **Έξι Μήνες (6)** από την ημέρα που θα υπογραφεί η Σύμβαση.

ΤΜΗΜΑΤΙΚΕΣ ΚΑΙ ΛΟΙΠΕΣ ΠΡΟΘΕΣΜΙΕΣ

Επίσης ο Ανάδοχος είναι υποχρεωμένος να τηρήσει ΑΠΟΚΛΕΙΣΤΙΚΕΣ ΤΜΗΜΑΤΙΚΕΣ ΠΡΟΘΕΣΜΙΕΣ και ΕΝΔΕΙΚΤΙΚΕΣ

ΤΜΗΜΑΤΙΚΕΣ ΠΡΟΘΕΣΜΙΕΣ, σύμφωνα με το [άρθρο 147 του ν 4412/2016](#).

Αποκλειστικές τμηματικές προθεσμίες (Α.Π.)

Καμία.

Ενδεικτικές τμηματικές προθεσμίες (Ε.Π.)

Καμία.

Άρθρο 2.5 ΧΡΟΝΙΚΟΣ ΠΡΟΓΡΑΜΜΑΤΙΣΜΟΣ ΕΡΓΟΥ

Ο Ανάδοχος υποχρεούται να συντάξει και υποβάλει στην Διευθύνουσα Υπηρεσία, εντός δέκα πέντε (15) ημερών από την υπογραφή της σύμβασης, Χρονοδιάγραμμα της όλης κατασκευής του Έργου στο οποίο θα τηρούνται η συνολική και οι τυχόν τμηματικές προθεσμίες (αποκλειστικές και ενδεικτικές) του [άρθρου 'ΠΡΟΘΕΣΜΙΕΣ'](#) καθώς επίσης και οι προθεσμίες που τίθενται σε άλλα [άρθρα](#) της Ε.Σ.Υ. για την ολοκλήρωση ενεργειών που σχετίζονται με την έναρξη και ομαλή εξέλιξη του έργου.. Επίσης θα πρέπει να λάβει υπόψη τυχόν αναμενόμενες εγκρίσεις π.χ. μικροτροποποιήσεις ή βελτιώσεις μελετών ή άλλες εκκρεμότητες, οι οποίες θα έχουν έγκαιρα επισημανθεί.

Το χρονοδιάγραμμα αυτό, διέπεται από τις διατάξεις [του άρθρου 145 του Ν. 4412/2016](#) και εγκρίνεται με απόφαση της Δ/νουσας το έργο Υπηρεσίας όπως υποβλήθηκε ή τροποποιήθηκε.

Υπέρβαση των επί μέρους προθεσμιών συνεπιφέρει τις κυρώσεις που προβλέπονται από τη σύμβαση και τις κείμενες διατάξεις.

Άρθρο 2.6 ΠΟΙΝΙΚΕΣ ΡΗΤΡΕΣ - ΥΠΕΡΒΑΣΗ ΠΡΟΘΕΣΜΙΩΝ

Σε περίπτωση υπέρβασης των συμβατικών τμηματικών προθεσμιών καθώς και της ολικής προθεσμίας ισχύουν οι ποινικές ρήτρες όπως ορίζονται στο [άρθρο 148 του Ν. 4412/2016](#).

Άρθρο 2.7 ΗΜΕΡΟΛΟΓΙΟ ΕΡΓΟΥ

Κατά την εκτέλεση των εργασιών θα τηρείται ημερολόγιο έργου, σύμφωνα με το [άρθρο 146 του ν4416/2016](#).

Εφόσον ο ανάδοχος παραλείπει την υποχρέωσή του για καθημερινή τήρηση ημερολογίου, επιβάλλεται ειδική ποινική ρήτρα ύψους 100 € για κάθε

ημέρα παράλειψης.

ΚΕΦΑΛΑΙΟ 3

ΟΙΚΟΝΟΜΙΚΑ ΣΤΟΙΧΕΙΑ ΤΗΣ ΕΡΓΟΛΑΒΙΑΣ

Άρθρο 3.1 ΧΡΗΜΑΤΟΔΟΤΗΣΗ ΕΡΓΟΥ

Το έργο χρηματοδοτείται από πιστώσεις του προγράμματος ΣΑΕΠ 530 ΗΠΕΙΡΟΥ με ΚΑ 2014ΕΠ53000003 "Συντήρηση-αποχιονισμός-αποκατάσταση εθνικού, επαρχιακού και λοιπού οδικού δικτύου Περιφέρειας Ηπείρου 2014-2016 (π.κ 2013ΕΠ03000011) Υποέργο: Αποκατάσταση ακρόβαθρων έδρασης γέφυρας μπέλευ στην διαδρομή Μέτσοβο - Ανήλιο (περιοχή Παναγιά)", σύμφωνα με την υπ' αριθ. 123612/3987/20-9-2018 απόφαση του Περιφερειάρχη Ηπείρου έγκριση διάθεσης πίστωσης 122.000,00 €.

Άρθρο 3.2 ΡΗΤΡΑ ΠΡΟΣΘΕΤΗΣ ΚΑΤΑΒΟΛΗΣ (ΠΡΙΜ) ΣΤΟΝ ΑΝΑΔΟΧΟ

Για το παρόν έργο δεν προβλέπεται ρήτρα πρόσθετης καταβολής (πριμ).

Άρθρο 3.3 ΠΡΟΚΑΤΑΒΟΛΕΣ

Ισχύουν τα αναγραφόμενα στο αντίστοιχο άρθρο του τεύχους Διακήρυξης της παρούσας εργολαβίας. (άρθρο 16).

Άρθρο 3.4 ΓΕΝΙΚΑ ΕΞΟΔΑ - ΟΦΕΛΟΣ ΕΡΓΟΛΗΠΤΙΚΗΣ ΕΠΙΧΕΙΡΗΣΗΣ.

Το ποσοστό για γενικά και επισφαλή έξοδα, όφελος εργολάβου κ.λπ. είναι δέκα οκτώ στα εκατό (18%) της αξίας των εργασιών, που υπολογίζεται με βάση τις τιμές του Συμβατικού Τιμολογίου και των τυχόν Νέων Τιμών Μονάδας.

Κάθε τιμή μονάδας του τιμολογίου περιλαμβάνει όλες τις κάθε είδους επιβαρύνσεις που αναφέρονται στους Γενικούς Όρους του Τιμολογίου.

Ο Φόρος Προστιθέμενης Αξίας (Φ.Π.Α.) επί των τιμολογίων εισπράξεων του Αναδόχου επιβαρύνει τον Κ.τ.Ε.

Άρθρο 3.5 ΠΛΗΡΩΜΕΣ - ΚΡΑΤΗΣΕΙΣ

Οι πιστοποιήσεις για τις εργασίες που θα εκτελεσθούν θα συντάσσονται με μέριμνα και ευθύνη του Αναδόχου, σύμφωνα με τις διατάξεις του άρθρου 152 του Ν. 4412/2016 και θα υποβάλλονται στην Υπηρεσία σε χρονικά διαστήματα όχι μικρότερα από ένα μήνα.

Επίσης θα ισχύουν τα εξής:

Οι πληρωμές θα διενεργούνται βάσει πιστοποιήσεων και θα υπόκεινται στις νόμιμες κρατήσεις εγγυήσεων.

Οι επί των πιστοποιήσεων κρατήσεις είναι οι ισχύουσες κατά το χρόνο δημοπράτησης που αφορούν στην εκτέλεση των εργασιών. Οι κρατήσεις θα είναι αυτές που προβλέπονται για έργα εγγεγραμμένα στο ΠΔΕ.

Προ της εισπράξεως των πιστοποιήσεων ο Ανάδοχος υποχρεούται να προσκομίσει τα κάτωθι δικαιολογητικά:

- α) Επίσημο τιμολόγιο καταβαλλομένου φόρου προστιθέμενης αξίας.
- β) Βεβαίωση φορολογικής και ασφαλιστικής ενημερότητας
- γ) Γραμμάτιο εισπράξεως της καταβολής του υπέρ του Δημοσίου φόρου εισοδήματος
- δ) Όλες τις ισχύουσες κρατήσεις.

Άρθρο 3.6 ΑΝΑΘΕΩΡΗΣΗ ΤΙΜΩΝ

Για την αναθεώρηση της συμβατικής αξίας των έργων ισχύουν οι διατάξεις που καθορίζονται από το άρθρο 153 του ν.4412/2016.

Σε κάθε Λογαριασμό για τον προσδιορισμό της αναθεώρησης θα υποβάλλεται Πίνακας κατανομής εργασιών.

Άρθρο 3.7 ΤΡΟΠΟΠΟΙΗΣΗ ΤΟΥ ΠΡΟΫΠΟΛΟΓΙΣΜΟΥ-ΤΙΜΕΣ ΜΟΝΑΔΟΣ ΝΕΩΝ ΕΡΓΑΣΙΩΝ

Ο Ανάδοχος υποχρεούται να εκτελέσει το έργο, όπως αυτό ήθελε τροποποιηθεί κατά είδος και ποσότητες από την Υπηρεσία σύμφωνα με τα οριζόμενα στις διατάξεις των άρθρων 132 και 156 του Ν. 4412/2016.

ΚΕΦΑΛΑΙΟ 4

ΠΟΣΟΤΙΚΑ ΣΤΟΙΧΕΙΑ ΤΗΣ ΕΡΓΟΛΑΒΙΑΣ

Άρθρο 4.1 ΕΠΙΜΕΤΡΗΣΕΙΣ

Για τις Επιμετρήσεις ισχύουν γενικά οι διατάξεις του άρθρου 151 του ν.4412/2016.

Για κάθε φάση επιμέτρησης του έργου απαιτείται η υποβολή εκ μέρους του αναδόχου των αντιστοίχων επιμετρητικών στοιχείων, τα οποία υποβάλλονται σε έντυπη και ψηφιακή μορφή.

Άρθρο 4.2 ΑΠΟΛΟΓΙΣΤΙΚΕΣ ΕΡΓΑΣΙΕΣ

Η αναθέτουσα αρχή μπορεί να δώσει εντολή στον Ανάδοχο να εκτελέσει απολογιστικές εργασίες, σύμφωνα με το άρθρο 154 του ν.4412/16, τις οποίες ο Ανάδοχος είναι υποχρεωμένος να εκτελέσει.

Ο χρόνος συντήρησης των απολογιστικών εργασιών του έργου θα είναι ο ίδιος με το χρόνο συντήρησης των λοιπών εργασιών του έργου.

ΚΕΦΑΛΑΙΟ 5

ΠΟΙΟΤΙΚΑ ΣΤΟΙΧΕΙΑ ΤΗΣ ΕΡΓΟΛΑΒΙΑΣ

Άρθρο 5.1 ΔΙΑΣΦΑΛΙΣΗ ΠΟΙΟΤΗΤΑΣ ΚΑΙ ΕΛΕΓΧΟΣ ΠΟΙΟΤΗΤΑΣ

5.1.1 ΚΑΝΟΝΙΣΜΟΙ ΚΑΙ ΓΕΝΙΚΕΣ ΥΠΟΧΡΕΩΣΕΙΣ

1.Ο καθορισμός των οποιωνδήποτε στοιχείων και οδηγιών εκτέλεσης των εργασιών, που προβλέπεται από τα Συμβατικά Τεύχη, δεν απαλλάσσει τον Ανάδοχο από την υποχρέωση να λαμβάνει όλα τα απαραίτητα μέτρα για την άρτια εκτέλεση και εμφάνιση των επί μέρους εργασιών που συνθέτουν το έργο. Έστω και αν δεν ορίζεται κάτι στα Συμβατικά Τεύχη ή στις οδηγίες και εντολές της Υπηρεσίας, κάθε απλό ή σύνθετο τμήμα του έργου πρέπει να είναι άρτιο τόσο ως προς την κατασκευή και άμεση εμφάνισή του, όσο και ως προς την εναρμόνισή του με τα λοιπά τμήματα του έργου και να πληροί το σκοπό που προορίζεται να εξυπηρετήσει.

2. Για τον ποιοτικό έλεγχο των υλικών των τμηματικών και ολοκληρωμένων κατασκευών ισχύουν τα αναφερόμενα:

α. Στο **άρθρο 158 του ν4412/16** (εφόσον ο προϋπολογισμός δημοπράτησης, υπερβαίνει το ποσό 1.500.000 ευρώ χωρίς ΦΠΑ,) και **159 του ν 4412/16**, στο άρθρο «**ΑΠΑΙΤΗΣΕΙΣ ΠΟΙΟΤΙΚΟΥ ΕΛΕΓΧΟΥ**» της παρούσας Ε.Σ.Υ. της Τ.Σ.Υ. καθώς και στους κανονισμούς ή προδιαγραφές στους οποίους αυτά παραπέμπουν.

β. Στα λοιπά άρθρα της Ε.Σ.Υ. και της Τ.Σ.Υ. καθώς και στους κανονισμούς ή προδιαγραφές στους οποίους αυτά παραπέμπουν

3.Ο Ανάδοχος υποχρεούται να ελέγχει τα υλικά, τις κατασκευές και εξοπλισμούς με μέριμνα και δαπάνες του, ως προς την επάρκεια, ποιότητα, καταλληλότητα και συμβατότητά τους προς τις προδιαγραφές της Ευρωπαϊκής και Εθνικής Νομοθεσίας, της Ε.Σ.Υ., των Ο.Μ.Ο.Ε., της Τ.Σ.Υ. και των κωδίκων, κανονισμών, προδιαγραφών που αυτοί παραπέμπουν.

Αν η διεξαγωγή μερικών ελέγχων μπορεί να γίνει μόνο στο εξωτερικό, ο Ανάδοχος θα επιβαρυνθεί με όλα τα έξοδα ταξιδιού και διαμονής των εκπροσώπων της Επίβλεψης, που θα επιθεωρούν αυτούς τους ελέγχους.

4. Ο έλεγχος ποιότητας αφορά όλες τις φάσεις του Έργου, δηλαδή τις κατασκευές, τη συντήρηση του έργου καθώς και τυχόν μελέτες που θα συνταχθούν.

5. Ο Κύριος του Έργου διατηρεί το δικαίωμα να πραγματοποιεί τον έλεγχο ποιότητας (quality control) των υλικών, κατασκευών, εξοπλισμού και τον έλεγχο διασφάλισης ποιότητας (quality assurance) στο βαθμό που θα κρίνει αναγκαίο.

6. Για τις διαδικασίες και τις επιπτώσεις σε περιπτώσεις ακαταλληλότητας υλικών και προκατασκευασμένων στοιχείων, ελαττωμάτων της κατασκευής, και παραλείψεων της συντήρησης ισχύουν γενικά όσα αναφέρονται στα **άρθρα 158 και 159 του ν.4412/16**. Επισημαίνονται οι επιπτώσεις που προβλέπονται στην **παρ. 2.δ του άρθρου 160 του ν. 4412/16** στην περίπτωση εργασιών κατά σύστημα κακότεχνων ή χρήσης υλικών που δεν ανταποκρίνονται στις προδιαγραφές.

7.Σε περίπτωση απαίτησης ελέγχων υψηλότερων προδιαγραφών καθώς και σε περίπτωση διαφωνιών ως προς τα αποτελέσματα ελέγχων ο Κύριος του Έργου διατηρεί το δικαίωμα να ορίζει κατάλληλο εργαστήριο για τους ελέγχους αυτούς.

8.Επισημαίνεται σχετικά, η **παρ. 8 του άρθρου 158 του ν.4412/16**, που αναφέρεται σε διενεργούμενους ελέγχους ποιότητας, για έργα κατασκευαζόμενα με συγχρηματοδότηση της Ευρωπαϊκής Ένωσης, από σύμβουλο, και προς τον οποίο σύμβουλο ο Ανάδοχος έχει την υποχρέωση, όπως και η Υπηρεσία, να παρέχει στοιχεία και πληροφορίες, ώστε να διευκολύνεται το έργο του και να εξασφαλίζεται η ελεύθερη πρόσβασή του σε όλους τους χώρους κατασκευής του Έργου, στις πηγές λήψης των υλικών και η ακώλυτη πραγματοποίηση δειγματοληψιών.

5.1.2 ΠΟΙΟΤΗΤΑ ΚΑΙ ΠΡΟΕΛΕΥΣΗ ΥΛΙΚΩΝ ΚΑΙ ΕΤΟΙΜΩΝ ΠΡΟΪΟΝΤΩΝ

Η χρήση υλικών και εξοπλισμού που θα πληρούν τις τεχνικές προδιαγραφές της μελέτης αποτελεί κρίσιμο στοιχείο για την ορθή και ποιοτική κατασκευή του.

(1) Όλα τα υλικά, που θα χρησιμοποιηθούν για την εκτέλεση του έργου, θα είναι άριστης ποιότητας, χωρίς βλάβες ή ελαττώματα, θα είναι σύμφωνα με τις εγκεκριμένες τεχνικές προδιαγραφές, τα συμβατικά δεδομένα, τους ισχύοντες κανονισμούς και προδιαγραφές εναρμονισμένες με τις απαιτήσεις του ΦΕΚ1914/Β/15.06.2012 και της απόλυτης έγκρισης του αρμοδίου οργάνου της επίβλεψης, σχετικά με την προέλευση, τις διαστάσεις, την αντοχή, την ποιότητα, την εμφάνιση, τα τεχνικά χαρακτηριστικά κ.λ.π.

(2) Η υποβολή των αναγκαίων τεχνικών στοιχείων (προέλευση, τεχνικά χαρακτηριστικά, πιστοποιητικά ποιότητας, ανάλυση λειτουργίας και λοιπά χρήσιμα στοιχεία, σύμφωνα με τις απαιτήσεις της Διευθύνουσας Υπηρεσίας) και δειγμάτων όλων των βασικών υλικών, προϊόντων και εξοπλισμού, που ενσωματώνονται στο έργο καθώς και του εξοπλισμού και λογισμικού, τα οποία πρόκειται να χρησιμοποιηθούν από τον Ανάδοχο ή/και υπεργολάβους του κατά την κατασκευή του έργου θα γίνεται προς την Διευθύνουσα Υπηρεσία πριν την έναρξη των εργασιών για έγκριση.

(3) Ενδεικτικά και όχι περιοριστικά, ο Ανάδοχος υποχρεούται να προσκομίζει στοιχεία τεκμηρίωσης της συμμόρφωσής τους με τις απαιτήσεις της σύμβασης και δείγματα για τα ακόλουθα υλικά, είδη, εξοπλισμό:

- Δομικά προϊόντα εμπορίου (τσιμεντόπλακες, κυβόλιθοι, άσφαλτος με φωτοκαταλυτικές ιδιότητες, κτλ)
- Υλικά και εξοπλισμό σήμανσης και ασφάλισης (προσωρινής και οριστικής)
- Η/Μ εξοπλισμός (τεχνικά χαρακτηριστικά, πιστοποιητικά ποιότητας, κλπ)
- Πράσινο (δένδρα αειθαλή και φυλλοβόλα, κλπ)

(4) Όταν απαιτείται δείγματα θα αποστέλλονται για εξέταση σε αναγνωρισμένο οργανισμό,. Για τον σκοπό αυτό θα συσκευάζονται κατάλληλα και θα αναγράφουν το όνομα του αναδόχου, καθώς και το ότι τα υλικά που πρόκειται να χρησιμοποιηθούν ανταποκρίνονται στο δείγμα. Ακόμα αναγράφεται το είδος του ελέγχου στον οποία θα υποβληθούν τα υλικά.

(5) Η Διευθύνουσα Υπηρεσία μπορεί να ζητήσει από τον ανάδοχο να προσκομίσει τα απαραίτητα πιστοποιητικά ποιότητας για κάθε χρησιμοποιούμενο υλικό, προϊόν ή εξοπλισμό.

5.1.3 ΠΡΟΓΡΑΜΜΑ ΠΟΙΟΤΗΤΑΣ (Ισχύει εφόσον ο προϋπ/σμός δημοπράτησης, υπερβαίνει το ποσό 1.500.000€ χωρίς ΦΠΑ)

Το Πρόγραμμα Ποιότητας Έργου θα είναι σύμφωνα με τις απαιτήσεις της ΔΙΠΑΔ/οικ./12/13.01.09 (ΦΕΚ 125 Β'/27.01.09) Απόφασης του Υφ. ΠΕΧΩΔΕ και των συμβατικών τευχών.

1. Ο Ανάδοχος θα λειτουργεί με τεκμηριωμένες διαδικασίες ελέγχου της σύμβασης ώστε να διασφαλίζεται η πραγματοποίηση των συμβατικών του υποχρεώσεων.

2 Για να υποστηριχθεί το Σύστημα Διαχείρισης Ποιότητας, τα Προγράμματα Ποιότητας θα εφαρμοστούν σε όλες τις δραστηριότητες που επηρεάζουν την ποιότητα του ολοκληρωμένου Έργου.

3 Ο Ανάδοχος θα ορίσει, αναφέροντας στην Επίβλεψη, άτομο ή άτομα τα οποία θα είναι υπεύθυνα για τον έλεγχο διαδικασίας κατασκευής του Έργου και θα ορίσει επίσης ένα άτομο και έναν αναπληρωτή του που θα είναι υπεύθυνοι για την παρακολούθηση εφαρμογής του Προγράμματος Ποιότητας του Έργου.

4 Ο Ανάδοχος θα συντάξει και θα υποβάλλει στην Επίβλεψη προς έγκριση ένα Πρόγραμμα Ποιότητας για τις συμβατικές του υποχρεώσεις υλοποίησης του Έργου. Το Πρόγραμμα αυτό οφείλει να είναι συμβατό με το χρονοδιάγραμμα και θα περιλαμβάνει τους πόρους και τις

μεθοδολογίες (ποιος, τι, πότε, πού) κατασκευής του έργου. Το Πρόγραμμα Ποιότητας πρέπει να ορίζει τις επί μέρους ευθύνες, τα σημεία προς επιθεώρηση και έγκριση και τις μεθόδους αναφοράς.

Ο Ανάδοχος πρέπει να δημιουργήσει τεκμηρίωση του Συστήματος Ποιότητας που εφαρμόζει. Η τεκμηρίωση αυτή θα είναι σύμφωνη με το Χρονοδιάγραμμα του Έργου.

5.1.4 ΕΡΓΑΣΤΗΡΙΑ ΕΛΕΓΧΟΥ

1.ΕΡΓΟΤΑΞΙΑΚΟ ΕΡΓΑΣΤΗΡΙΟ

(1) Ανεξάρτητα από τα εργαστηριακά μέσα και το εργαστηριακό προσωπικό του Κ.Τ.Ε, ο Ανάδοχος δύναται να συγκροτήσει επί τόπου του έργου κατάλληλο και ικανοποιητικά εξοπλισμένο και στελεχωμένο εργοταξιακό εργαστήριο για την εκτέλεση των δειγματοληψιών και δοκιμών ελέγχου για δείγματα εδάφους, αδρανή υλικά, τσιμέντα, σκυροδέματα κ.λπ. Το εργαστήριο θα είναι κατάλληλα εξοπλισμένο, για να καλύπτει όλες τις συμβατικές απαιτήσεις και θα έχει άδεια λειτουργίας.

(2) Οι δαπάνες για την εγκατάσταση, συντήρηση, εξοπλισμό και λειτουργία, καθώς και για την τελική απομάκρυνση του εργαστηρίου θα βαρύνουν τον Ανάδοχο και θα περιλαμβάνονται ανηγμένα στην προσφορά του. Όλες οι απαιτούμενες δειγματοληψίες και εργαστηριακές δοκιμές είτε στο εργοταξιακό εργαστήριο είτε σε άλλα εγκεκριμένα εργαστήρια θα γίνονται με δαπάνες του Αναδόχου σύμφωνα με τα συμβατικά τεύχη και τις οδηγίες της Υπηρεσίας.

(3) Ο Ανάδοχος υποχρεούται να επιτρέπει την είσοδο στα εργαστήρια στα εντεταλμένα όργανα της Υπηρεσίας για την παρακολούθηση των δοκιμών που θα γίνονται εκεί.

2. ΑΛΛΑ ΕΡΓΑΣΤΗΡΙΑ

(1) Όλα τα εργαστήρια που χρησιμοποιούνται στο έργο οφείλουν να είναι σύμφωνα με τις απαιτήσεις των Συμβατικών τευχών.

(2) Ο Ανάδοχος υποχρεούται να διευκολύνει τον έλεγχο της Υπηρεσίας σε όλη τη διάρκεια εκτέλεσης των δοκιμών.

3 ΕΛΕΓΧΟΣ ΤΟΥ ΕΞΟΠΛΙΣΜΟΥ ΕΠΙΘΕΩΡΗΣΗΣ ΚΑΙ ΔΟΚΙΜΩΝ

Ο εξοπλισμός επιθεώρησης και δοκιμών κάθε εργαστηρίου δημόσιου ή ιδιωτικού, εντός ή εκτός εργοταξίου πρέπει να είναι επαρκούς ποιότητας και δυνατότητας, και να συντηρείται επαρκώς ώστε να βρίσκεται σε διαρκή λειτουργία.

Άρθρο 5.2 ΑΡΧΕΙΑ ΚΑΙ ΥΠΟΒΟΛΗ ΑΠΟΤΕΛΕΣΜΑΤΩΝ, ΠΙΣΤΟΠΟΙΗΤΙΚΩΝ, ΠΡΟΓΡΑΜΜΑΤΩΝ ΚΑΙ ΑΛΛΩΝ ΠΑΡΑΔΟΤΕΩΝ

1. Η υποβολή των αποτελεσμάτων του ελέγχου ποιότητας στη επίβλεψη θα γίνεται άμεσα. Θα περιλαμβάνει τις απαιτούμενες προδιαγραφές, στατιστικές αναλύσεις και συμπεράσματα ως προς τη συμφωνία με τις προδιαγραφές. Στο αρχείο του Αναδόχου θα πρέπει να φαίνεται πλήρης συνέχεια της διαδικασίας από τη δειγματοληψία μέχρι τις τελικές δοκιμές.

2. Ο Ανάδοχος θα ενημερώνει την Επίβλεψη σε εύθετο χρόνο για κάθε λεπτομέρεια που αφορά επιθεώρηση και δοκιμές υλικών ή κατασκευής ή εξοπλισμού και τις σχετικές δειγματοληψίες.

3. Ο αριθμός των ελέγχων που θα γίνουν θα είναι υποχρεωτικά τουλάχιστον ίσος σε είδος και αριθμό με τους προβλεπόμενους από το άρθρο «**ΑΠΑΙΤΗΣΕΙΣ ΠΟΙΟΤΙΚΟΥ ΕΛΕΓΧΟΥ**» της παρούσας Ε.Σ.Υ., τα άρθρα της Τ.Σ.Υ., καθώς και τους κανονισμούς κ.λπ. στους οποίους αυτά παραπέμπουν.

Όλα τα αποτελέσματα των ελέγχων θα καταγράφονται σε Πρακτικό, που θα συντάσσεται και θα αποτελούν ιδιαίτερο Αρχείο Ελέγχων. Τα αποτελέσματα των ελέγχων αυτών, συνιστούν δικαιολογητικά των ενδιάμεσων και τελικών πληρωμών. Αποδεκτά αποτελέσματα τέτοιων ελέγχων δεν απαλλάσσουν τον Ανάδοχο από την ευθύνη ποιότητας του έργου σύμφωνα με τα Συμβατικά Τεύχη.

Άρθρο 5.3 ΕΠΑΡΚΕΙΑ Η/Μ ΕΓΚΑΤΑΣΤΑΣΕΩΝ ΚΑΙ ΕΡΓΑΣΙΩΝ

1. Κατά τη διάρκεια της εκτέλεσης και μετά την ολοκλήρωση των Η/Μ εγκαταστάσεων και εργασιών, ο Ανάδοχος με δική του ευθύνη και δαπάνη και παρουσία της Επίβλεψης, θα εκτελέσει τις απαραίτητες δοκιμές, ώστε να αποδείξει τη σωστή λειτουργία και την εξαιρετική ποιότητα των εγκαταστάσεων, σύμφωνα με τις προδιαγραφές. Ο αριθμός και το είδος των δοκιμών για τις Η/Μ εγκαταστάσεις θα προταθεί από τον Ανάδοχο και θα εγκριθεί από την Επίβλεψη.

2. Εάν κατά τη διάρκεια των δοκιμών ανακαλυφθεί συνολική ή μερική ζημία, υπέρβαση του χρόνου ισχύος (υπερμερία), ελάττωμα, κακή ποιότητα υλικών κ.λπ. στο σύνολο των εγκαταστάσεων ή μέρους αυτών, ο Ανάδοχος θα επισκευάσει, συμπληρώσει, υποκαταστήσει άμεσα και κατόπιν θα επαναλάβει τις δοκιμές έως ότου τα αποτελέσματα αυτά να ικανοποιούν την Επίβλεψη.

3. Η ίδια διαδικασία ελέγχου, παρουσία του Επιβλέποντα, θα λάβει επίσης χώρα στο τέλος της περιόδου Εγγύησης της υποχρεωτικής συντήρησης του Έργου, ώστε να αποδειχθεί η σωστή λειτουργία των εγκαταστάσεων, και ο Ανάδοχος θα είναι επίσης υπεύθυνος και θα επιβαρυνθεί με όλα τα έξοδα για τυχόν αποκατάσταση πλημμελειών.

4 Τονίζεται, ότι εάν η Επίβλεψη ανακαλύψει προφανείς παρεκκλίσεις από Κανονισμούς ή Προδιαγραφές ή εμφανώς ελαττωματικές εργασίες, έχει το δικαίωμα να εφαρμόσει ότι ορίζουν οι διατάξεις "περί ελαττωματικών εργασιών" του [άρθρου 159 του ν. 4412/16](#).

Άρθρο 5.4 ΑΠΑΙΤΗΣΕΙΣ ΠΟΙΟΤΙΚΟΥ ΕΛΕΓΧΟΥ

5.4.1 ΓΕΝΙΚΟΙ ΟΡΟΙ

Ο ποιοτικός έλεγχος των υλικών και κατασκευών προδιαγράφεται παρακάτω και εν μέρει σε ειδικά άρθρα των κανονισμών, των προδιαγραφών και της Τ.Σ.Υ.

Αν οι απαιτήσεις δε συμπίπτουν, τότε θα ισχύσουν εκείνες που η Υπηρεσία θα θεωρήσει πλέον αυστηρές.

ΔΙΑΚΡΙΣΕΙΣ ΠΟΙΟΤΙΚΟΥ ΕΛΕΓΧΟΥ

Ο ποιοτικός έλεγχος των υλικών και κατασκευών διακρίνεται σε:

(1) **ΕΛΕΓΧΟΥΣ Α:** Αυτοί θα γίνονται με μέριμα και δαπάνη του Αναδόχου με στόχο το δικό του έλεγχο ποιοτικής απόδοσης, ρύθμισης παραγωγής, ρύθμισης σχέσεων του με προμηθευτές του κλπ. Η πυκνότητα των ελέγχων αυτών και η έκτασή τους εναπόκειται στην κρίση του Αναδόχου. Ο Ανάδοχος δε θα πληρωθεί με ιδιαίτερη αμοιβή, έστω και αν η Επίβλεψη κάνει χρήση των αποτελεσμάτων αυτών των ελέγχων για οποιοδήποτε σκοπό. Όλα τα αποτελέσματα των ελέγχων αυτών θα τηρούνται κανονικά αρχειοθετημένα στο εργοτάξιο και θα είναι στη διάθεση της Υπηρεσίας οποτεδήποτε ζητηθούν μέχρι την οριστική παραλαβή του έργου.

(2) **ΕΛΕΓΧΟΥΣ Β:** Αυτοί θα γίνονται από τον Ανάδοχο με δαπάνη του, εν γνώσει της Υπηρεσίας. Η Υπηρεσία έχει το δικαίωμα να παρίσταται κατά τη διεξαγωγή των ελέγχων αλλά και τη δυνατότητα να παρέμβει και να αξιώσει όχι μόνον την εφαρμογή της προδιαγραφόμενης ποιότητας ελέγχων, αλλά και πρόσθετους ελέγχους. Οι έλεγχοι αυτοί είναι ανεξάρτητοι των ΕΛΕΓΧΩΝ Α και αποτελούν μια ελάχιστη απαίτηση απόδειξης ότι τα υλικά που χρησιμοποιήθηκαν, οι μέθοδοι χρήσης των υλικών και οι κατασκευές που έγιναν ανταποκρίνονται στις προδιαγραφές.

Το είδος και η πυκνότητα των ελέγχων αυτών καθορίζεται στην **παρούσα ΕΣΥ**, στην ισχύουσα για το έργο ΤΣΥ, στις προδιαγραφές /κανονισμούς και στους υπόλοιπους όρους δημοπράτησης. Ο χρόνος εκτέλεσης των ελέγχων, όπου δεν καθορίζεται ειδικά, πρέπει να είναι ο κατάλληλος. Κατάλληλος θεωρείται εκείνος ο χρόνος που ελαχιστοποιεί τον κίνδυνο της συσσώρευσης κακοτεχνιών, ή έστω κατασκευών που δεν ανταποκρίνονται στην επιδιωκόμενη άριστη ποιότητα και που επιπρόσθετα διευκολύνει και καθιστά πιο αποτελεσματικές τις βελτιωτικές επεμβάσεις.

Τα αποτελέσματα των ελέγχων αυτών συνιστούν δικαιολογητικά των ενδιάμεσων και τελικών πληρωμών, όπως καθορίζεται παρακάτω. Η σημασία των ελέγχων αυτών είναι τόσο σημαντική, ώστε τυχόν παράλειψή τους να οδηγεί σε ανέκκλητες ποινικές ρήτρες, όπως καθορίζεται παρακάτω. Αποδεκτά αποτελέσματα τέτοιων ελέγχων, ή επιβολή ποινικής ρήτρας για παραληφθέντα έλεγχο, δεν απαλλάσσουν τον Ανάδοχο από την ευθύνη της άριστης κατασκευής, όπως διευκρινίζεται παρακάτω.

Για τους ελέγχους αυτούς ισχύουν τα αναγραφόμενα στην παράγραφο **[ΕΛΕΓΧΟΙ Β]** αυτού του άρθρου.

(3) **ΕΛΕΓΧΟΥΣ Γ:** Αυτοί θα γίνονται με μέριμνα και δαπάνη της Υπηρεσίας. Οι έλεγχοι αυτοί νοούνται ως αναφαίρετο δικαίωμα της Υπηρεσίας και αποσκοπούν στον έλεγχο των υλικών και κατασκευών, είτε προληπτικά, είτε συμπληρωματικά προς τους ΕΛΕΓΧΟΥΣ Β, είτε ακόμη και μετά την ολοκλήρωση τμημάτων, ή του συνόλου της κατασκευής για διαπίστωση της απόκρισης προς τις απαιτήσεις των Κανονισμών/Προδιαγραφών. Επειδή η έκταση και η πυκνότητα των ελέγχων εναπόκειται κατ' απόλυτο τρόπο στην Υπηρεσία, η δαπάνη των ελέγχων αυτών δε βαρύνει τον Ανάδοχο. Όμως ο Ανάδοχος υποχρεούται απροφάσιστα να διευκολύνει την Υπηρεσία στην εκτέλεση των ελέγχων αυτών, συνδράμοντας αυτήν όπου απαιτείται.

Για τους ελέγχους αυτούς ισχύουν τα αναφερόμενα στην παράγραφο **[ΕΛΕΓΧΟΙ Γ]** αυτού του άρθρου.

(4) **ΕΛΕΓΧΟΥΣ Δ:** Αυτοί αναφέρονται στον έλεγχο της γεωμετρίας των υλικών και κατασκευών που γίνονται με μέριμνα του Αναδόχου, ή στην περίπτωση που αμελεί ο Ανάδοχος, με μέριμνα της Υπηρεσίας και των οποίων η δαπάνη βαρύνει αποκλειστικά τον Ανάδοχο. Οι έλεγχοι αυτοί αποσκοπούν στη διαπίστωση της τήρησης των εγκεκριμένων σχεδίων και των καθορισμένων ανοχών.

Για τους ελέγχους αυτούς ισχύουν τα αναφερόμενα στην παράγραφο **[ΕΛΕΓΧΟΙ Δ]** αυτού του άρθρου.

(5) **ΕΛΕΓΧΟΥΣ Ε:** Αυτοί αναφέρονται σε μακροσκοπικό έλεγχο των υλικών και κατασκευών με μέριμνα της Υπηρεσίας. Ο σκοπός του ελέγχου αυτού είναι προφανής.

Επισημαίνεται ότι η Υπηρεσία σε περίπτωση που θα διαπιστώσει προφανείς αποκλίσεις από Κανονισμούς, ή Προδιαγραφές, ή προφανείς κακοτεχνίες, έχει το δικαίωμα δια της Επίβλεψης να διατάξει την άμεση διακοπή των εργασιών και την εκτέλεση των ΕΛΕΓΧΩΝ Β και Γ. Στην περίπτωση που οι έλεγχοι αποδείξουν αδικαιολόγητη την επέμβαση της Υπηρεσίας, ο Ανάδοχος δικαιούται ισόχρονης προς τη διακοπή παράτασης όλων των προθεσμιών που ακολουθούν τον χρόνο της διακοπής για το επηρεαζόμενο τμήμα και μόνον. Στην περίπτωση όμως που οι έλεγχοι δείξουν ελαττωματικά υλικά ή κατασκευές, ο Ανάδοχος υποχρεούται σε πλήρη αποκατάσταση των ελαττωματικών κατασκευών και δε δικαιούται παράτασης.

5.4.2 ΕΛΕΓΧΟΙ Β

1 Γενικά

Ότι αναγράφεται πιο κάτω αφορά στους ποιοτικούς ελέγχους που αναφέρονται στην επικεφαλίδα αυτής της παραγράφου. Για όλους τους ΕΛΕΓΧΟΥΣ Β η δαπάνη βαρύνει τον Ανάδοχο.

2 Ευθύνη για την εκτέλεση των ΕΛΕΓΧΩΝ Β και διαδικασία παραγγελίας τους

Η ευθύνη για την εκτέλεση των ΕΛΕΓΧΩΝ Β βαρύνει τον Ανάδοχο του έργου. Η παραγγελία της εκτέλεσης των ελέγχων γίνεται από τον Ανάδοχο. Αν ο Ανάδοχος αμελεί, η Επίβλεψη δύναται να παραγγείλει την εκτέλεση των ελέγχων. Σε κάθε περίπτωση η παραγγελία αναγράφεται στο Ημερολόγιο του Έργου, ή κοινοποιείται με έγγραφο.

Έγγραφο παραγγελίας που εκδίδει ο Ανάδοχος (π.χ. προς εργαστήριο Ελέγχου) κοινοποιείται στην Επίβλεψη.

Έγγραφο που εκδίδει η Επίβλεψη απευθύνεται τόσο στον Ανάδοχο, όσο και στον εκτελούντα τον έλεγχο.

Σε κάθε περίπτωση θα πρέπει να ορίζεται ο έλεγχος, το αντικείμενο ελέγχου, η θέση δειγματοληψίας, το εργαστήριο των δοκιμών, ο χρόνος έναρξης της δειγματοληψίας και ο χρόνος έναρξης πραγματοποίησης των εργαστηριακών δοκιμών.

Τόσο στη δειγματοληψία όσο και στις εργαστηριακές δοκιμές πρέπει να παρίστανται εκπρόσωποι της Υπηρεσίας και του Αναδόχου. Τυχόν μη παράσταση του εκπροσώπου της Υπηρεσίας δεν αναιρεί το πρόγραμμα του ελέγχου. Αν η εκτέλεση του ελέγχου δε γίνει για οποιονδήποτε λόγο (πλην ρητής γραπτής εντολής της Υπηρεσίας) η οποιαδήποτε καθυστέρηση εκτέλεσης του ελέγχου, καθώς και η τυχόν συνεπαγόμενη καθυστέρηση εκτέλεσης των εργασιών δε συνιστά λόγο παράτασης προθεσμιών, ούτε αποτελεί λόγο μη επιβολής των ποινικών ρητρών που προβλέπονται στην **παράγρ. [Ρήτρες για τη διασφάλιση της πραγματοποίησης του ποιοτικού ελέγχου]** αυτού του άρθρου.

Για την έγκαιρη προειδοποίηση του αντισυμβαλλόμενου, ώστε να παρίσταται με εκπρόσωπό του στις δειγματοληψίες και τις λοιπές φάσεις του ελέγχου, ο χρόνος παραγγελίας του ελέγχου θα πρέπει να προηγείται της ημέρας έναρξης του ελέγχου κατά 2 τουλάχιστον εργάσιμες μέρες.

Τούτο ισχύει για όλους τους ελέγχους ίδιας φύσης, που έχουν χρονοαποστάσεις μεγαλύτερες από 48 ώρες. Για όλες τις άλλες περιπτώσεις που συνιστούν σειρές ομοειδών ελέγχων που από τη φύση τους, ή από την πρόοδο των εργασιών έχουν μικρές χρονοαποστάσεις μέχρι 48 ωρών, η παραγγελία θα γίνεται για όλη τη σειρά. Στην περίπτωση αυτή στην παραγγελία θα ορίζονται όλα τα στοιχεία που προαναφέρθηκαν για κάθε έλεγχο χωριστά.

3 Γενικό πρόγραμμα ελέγχων, ειδικό προσωπικό και μέσα του Αναδόχου – Λεπτομερειακά προγράμματα ελέγχων

(1) Ο Ανάδοχος είναι υποχρεωμένος να υποβάλει μαζί με το χρονοδιάγραμμα του έργου, γενικό πρόγραμμα ελέγχων και μελέτη οργάνωσης δειγματοληψιών και λοιπών φάσεων ελέγχων, που θα συνοδεύεται από πίνακα προσωπικού, αφού παρθεί υπόψη η απόδοση της κατασκευαστικής προσπάθειας, σύμφωνα με το χρονοδιάγραμμα του έργου.

Ειδικότερα αναφέρεται ότι το προσωπικό αυτό θα πρέπει να είναι το κατάλληλο και επαρκές σε αριθμό, ώστε να καλύπτει τις ανάγκες παράλληλης εκτέλεσης όλων των διαφόρων ειδών εργασίας του έργου

(2) Λεπτομερέστερα προγράμματα ελέγχων θα υποβάλλονται στην Υπηρεσία δύο τουλάχιστον μήνες πριν από την έναρξη των συναφών εργασιών. Τα προγράμματα αυτά θα συνοδεύονται με τα ίδια στοιχεία όπως το γενικό πρόγραμμα ελέγχων.

(3) Η μεταφορά των δειγμάτων στο εργαστήριο δοκιμών θα γίνεται με μέριμνα και δαπάνη του Αναδόχου. Η Υπηρεσία κρατεί το δικαίωμα να παρίσταται στη μεταφορά των δειγμάτων στο εργαστήριο ελέγχου.

4 Εργαστήρια ελέγχου

Όσες εργαστηριακές δοκιμές μπορούν να εκτελεστούν στο Εργοταξιακό Εργαστήριο (αν αυτό εγκατασταθεί), θα εκτελούνται σ' αυτό. Οι υπόλοιπες θα εκτελούνται σε Εργαστήριο(α) που θα επιλεγεί(ουν) σύμφωνα με διαδικασία που θα ορίζεται στους Ειδικούς Όρους Δημοπράτησης ή (αν δεν

έχει προδιαγραφεί τέτοια διαδικασία) σύμφωνα με πρόταση που θα υποβάλλει ο ανάδοχος για εργαστήριο που κατέχει τα κατάλληλα προσόντα, μετά από έγκριση από την Υπηρεσία.

5 Συχνότητα ΕΛΕΓΧΩΝ Β

Ο ελάχιστος αριθμός των ΕΛΕΓΧΩΝ Β που προβλέπεται να εκτελεστούν και που θα επιβαρύνει οικονομικά τον Ανάδοχο, ορίζεται στην παρακάτω παράγραφο [Ελάχιστη συχνότητα ΕΛΕΓΧΩΝ Β] για τα διάφορα είδη εργασιών.

Σε περίπτωση που το πλήθος των δοκιμών αυτού του άρθρου είναι μικρότερο από τα οριζόμενα στην Τ.Σ.Υ., σε άλλα άρθρα της Ε.Σ.Υ. ή στις προδιαγραφές και κανονισμούς που έχουν καθορισθεί ή που η Τ.Σ.Υ. παραπέμπει, τότε θα υπερισχύει το μεγαλύτερο απαιτούμενο πλήθος.

Η Υπηρεσία διατηρεί το δικαίωμα να αυξήσει την πυκνότητα αυτή:

- όσο οι προδιαγραφές απαιτούν, σε περίπτωση αποκλίσεων από τα επιθυμητά αποτελέσματα

- μέχρι 30% της συνολικής δαπάνης των δοκιμών/ελέγχων έστω και αν δε συντρέχει αντικειμενικός λόγος χωρίς να μεταβάλλεται ο βασικός όρος της εκτέλεσης των δοκιμών/ελέγχων με δαπάνη του Αναδόχου.

Οι ΕΛΕΓΧΟΙ Β (δειγματοληψίες, δοκιμές) αφορούν, ανάλογα με την περίπτωση, στην περίοδο κανονικής προσκόμισης υλικών, παραγωγής υλικών, εκτέλεση εργασιών και κατασκευής έργων και όχι στην περίοδο των προπαρασκευαστικών εργασιών, οπότε οι εκτελούμενες πολλαπλές δοκιμές για τη ρύθμιση της παραγωγής ενδιαφέρουν μεν την Υπηρεσία, αποτελούν όμως τμήμα των ποιοτικών ελέγχων του Αναδόχου (ΕΛΕΓΧΟΙ Α) (εκτός αν άλλως ρητά αναφέρεται στις προδιαγραφές και στους λοιπούς όρους δημοπράτησης).

6.Αρχείο ΕΛΕΓΧΩΝ Β (Α.Ε.-Β)

(1) Όλα τα στοιχεία που αφορούν τον ποιοτικό έλεγχο που εκτελείται με τους ΕΛΕΓΧΟΥΣ Β θα τηρούνται με μέριμνα και δαπάνη του Αναδόχου στο Αρχείο ΕΛΕΓΧΩΝ Β (Α.Ε.-Β). Τα στοιχεία αυτά θα είναι κατ' ελάχιστον:

(α) Αντίγραφο του Γενικού Προγράμματος (όπως στην παράγρ. 3)

(β) Αντίγραφο της παραγγελίας του ελέγχου (δηλ. του φύλλου του Ημερολογίου ή του σχετικού εγγράφου)

(γ) Αντίγραφο της σχετικής με μερικούς ελέγχους αλληλογραφίας, αν υπάρξει

(δ) Αποσπάσματα τοπογραφικών και λοιπών κατάλληλων διαγραμμάτων εντοπισμού της θέσης που αφορά ο κάθε έλεγχος

(ε) Αντίγραφο πρακτικών δειγματοληψίας ή επί τόπου δοκιμών, (όπως στην παράγρ. 7)

(στ.) Αντίγραφο των αποτελεσμάτων των εργαστηριακών ή επί τόπου (IN SITU) δοκιμών καθώς και των σχετικών σχολίων

(ζ) Ανακεφαλαιωτικούς πίνακες που θα περιλαμβάνουν τα αποτελέσματα των ελέγχων για κάθε έλεγχο και για κάθε τμήμα εκτελεσμένης εργασίας, ή ποσότητας υλικού που ελέγχθηκε, ή λατομείου κ.λπ.

(η) Τυχόν άλλα στοιχεία που θα κριθούν σκόπιμα από την Υπηρεσία, ή τον Ανάδοχο.

(2) Το Α.Ε.-Β θα βιβλιοθετείται κατά περιόδους με μέριμνα και δαπάνη του Αναδόχου σε εύχρηστους τόμους (π.χ. 200 φύλλων) αφού προηγουμένως αριθμηθούν όλες οι σελίδες. Σε κάθε τόμο θα ενσωματώνεται αναλυτικός πίνακας περιεχομένων.

(3) Το Α.Ε.-Β θα φυλάσσεται στο Εργοταξιακό γραφείο Επίβλεψης. Πλήρες, ή μερικά αντίγραφα μπορεί να τηρεί και ο Ανάδοχος. Το Α.Ε.-Β αποτελεί απαραίτητο δικαιολογητικό προσαρτημένο στο Πρωτόκολλο Προσωρινής Παραλαβής.

(4) Τα στοιχεία του Α.Ε.-Β θα συσχετίζονται με τα στοιχεία επιμέτρησης κατά αμφίδρομο και αμφιμονοσήμαντο τρόπο.

(5) Όλοι οι ΕΛΕΓΧΟΙ Β θα καταγράφονται στο Βιβλίο Πρωτοκόλλου Δειγματοληψιών με αριθμημένες σελίδες, όπου θα αναγράφονται κατ' ελάχιστον:

α) ο αριθμός δείγματος

β) η ημέρα και η θέση δειγματοληψίας

γ) το είδος δοκιμής που έγινε και το αντίστοιχο αποτέλεσμα

δ) αναφορά στο σχετικό Φύλλο/Δελτίο ποιοτικού ελέγχου

ε) υπογραφή του Μηχανικού Ελέγχου ποιότητας του Αναδόχου και της Επίβλεψης.

7. Θέσεις και πρακτικά δειγματοληψίας και δοκιμών επί τόπου

(1) Για όλους τους ελέγχους που απαιτείται δειγματοληψία, η θέση λήψης του κάθε δείγματος θα υποδεικνύεται από την Υπηρεσία ή/και τους συμβούλους της. Καθορίζεται ότι οι δειγματοληψίες θα παίρνονται από θέσεις που παρουσιάζουν την πιο δυσμενή εικόνα για την ποιοτική συμπεριφορά του έργου.

Στη συνέχεια θα συντάσσεται πρακτικό δειγματοληψίας κατάλληλης μορφής από τον ανάδοχο.

(2) Τα αναφερόμενα στις προηγούμενες παραγράφους ισχύουν κατ' αναλογία και για όλες τις επί τόπου δοκιμές.

8. Ισχύουσες προδιαγραφές

(1) Θεωρείται αυτονόητο ότι όλα τα υλικά, που θα χρησιμοποιηθούν για την εκτέλεση των εργασιών κάθε είδους πρέπει να είναι άριστης ποιότητας, και θα υπόκεινται σε ποιοτικό έλεγχο για να διαπιστωθεί ότι είναι σύμφωνα με τις ισχύουσες Τεχνικές Προδιαγραφές και τους Όρους Δημοπράτησης, όσον αφορά τις φυσικές και χημικές τους ιδιότητες.

(2) Για την εκτέλεση των εργασιών και των ελέγχων (δειγματοληψίες - δοκιμές) ισχύουν κατ' αρχήν όσα προδιαγράφονται, στην παρούσα Ε.Σ.Υ., στην Τ.Σ.Υ., και στους κανονισμούς και προδιαγραφές που μνημονεύονται στις Ελληνικές Τεχνικές Προδιαγραφές (ΕΤΕΠ). Το ίδιο ισχύει και για τα υλικά και τους ελέγχους υλικών.

9. Ελάχιστη συχνότητα ΕΛΕΓΧΩΝ Β

Ο ελάχιστος αριθμός των ελέγχων / δοκιμών είναι ο ακόλουθος:

(1) Υλικά για επιχώματα και στρώσεις έδρασης οδοστρωμάτων

(I) Γαιώδη επιχώματα

Ανά 5.000 μ³ το πολύ, εκσκαπόμενου υλικού σε θέσεις γαιωδών ορυγμάτων που προορίζεται να χρησιμοποιηθεί για την κατασκευή επιχωμάτων, ή σε κάθε μακροσκοπικά εμφανή μεταβολή των χαρακτηριστικών των ορυγμάτων, ή δανειοθαλάμων, θα γίνονται οι παρακάτω έλεγχοι, με κύριο σκοπό (πέρα από την κατάταξη των εδαφών) τη χορήγηση των αναγκαίων στοιχείων για την προσαρμογή της κατασκευής των επιχωμάτων στις ιδιότητες των υλικών και τον ποιοτικό έλεγχο της κατασκευής των επιχωμάτων.

α. Φυσική υγρασία Δοκιμή 1

β. Όρια υδαρότητας και πλαστικότητας Δοκιμή 1

γ. Κοκκομετρική διαβάθμιση με κόσκινα Δοκιμή 1

δ. Δοκιμή συμπίκνωσης PROCTOR MODIFIED (E 105-86 Δοκιμή α/α 11) (μέγιστες ξηρές πυκνότητες, αντίστοιχα ποσοστά βέλτιστης υγρασίας, καμπύλες συμπίκνωσης) Δοκιμή 1

ε. Ελάχιστος αριθμός ελέγχων ανά δανειοθάλαμο Έλεγχου σε (δοκιμές α έως δ κατά το προηγούμενο εδάφιο) 3 φρέατα

(II) Βραχώδη επιχώματα

Για τα βραχώδη προϊόντα ορυγμάτων που πρόκειται να χρησιμοποιηθούν για την κατασκευή επιχωμάτων οδικών έργων θα γίνεται συνεχής οπτικός έλεγχος και απομάκρυνση των λίθων με διάσταση μεγαλύτερη από τα 2/3 του πάχους της συμπτυκνωμένης στρώσης που θα έχει προσδιορισθεί σύμφωνα με τις δοκιμές δοκιμαστικού τμήματος που αναφέρονται στην Τ.Σ.Υ.

Σημειώνεται η ανάγκη κατασκευής δοκιμαστικού τμήματος όγκου τουλάχιστον 3.000 μ³ πριν από την έναρξη κατασκευής βραχυδών επιχωμάτων κατασκευής οδών με τους περιγραφόμενους ελέγχους της Τ.Σ.Υ.

(III) Στρώσεις έδρασης οδοστρωμάτων

Ισχύουν τα ίδια με την παραπάνω υποπαραγράφο (I) αλλά με μεγαλύτερη πυκνότητα ελέγχων.

Ανά 2.500 μ³ το πολύ εκσκαπτόμενου υλικού:

α. Φυσική υγρασία Δοκιμή 1

β. Όρια υδαρότητας και πλαστικότητας Δοκιμή 1

γ. Κοκκομετρική διαβάθμιση με κόσκινα Δοκιμή 1

δ. Δοκιμές συμπίκνωσης PROCTOR MODIFIED

(όπως για τα επιχώματα) Δοκιμή 1

ε. Ελάχιστος αριθμός ελέγχων ανά δανειοθάλαμο Έλεγχος σε (δοκιμές α έως δ σύμφωνα με τα παραπάνω) 3 φρέατα

(2) Έλεγχοι - Δοκιμές Συμπύκνωσης

α. Σκάφης ορυγμάτων, ή θεμελίωσης επιχωμάτων, ανά 250 μ. μήκους, ή μικρότερου αυτοτελούς τμήματος ανά κλάδο οδού Δοκιμή 1

β. Γαιωδών ή βραχυδών επιχωμάτων, αναχωμάτων διευθέτησης ποταμών / χειμάρρων, στρώσεων έδρασης οδοστρώματος ανά 1.000 μ³ συμπίεσμένου όγκου Δοκιμή 1.

γ. Υποβάσεων και βάσεων μηχανικά σταθεροποιούμενων, στρώσεων στράγγισης οδοστρώματος (ή "αντιπαγετικής στρώσης" ή "υποστρώματος", "στρώσης θεμελίωσης" για κάθε στρώση, ανά 250 μ. μήκους κλάδου οδού, ή και το πολύ ανά 500 μ³ συμπίεσμένου όγκου Δοκιμή 1.

δ. Επιχωματώσεων τάφρων τοποθέτησης αγωγών, για την περιοχή πάνω από τη ζώνη αγωγών, ανά 150 μ. μήκους τάφρου και για κάθε διακεκριμένη ζώνη υλικού πλήρωσης, ή το πολύ ανά 150 μ³ συμπίεσμένου όγκου Δοκιμές 3

ε. Κοκκώδους υλικού "ζώνης αγωγού" ανά 150 μ. μήκους αγωγού και το πολύ ανά 150 μ³ συμπίεσμένου όγκου Δοκιμές 3

στ. "Μεταβατικών επιχωμάτων" ανά τεχνικό έργο ή το πολύ ανά 500 μ³ συμπίεσμένου όγκου Δοκιμές 3

(3) Έλεγχοι κοκκομετρικής διαβάθμισης αδρανών

α. Αδρανή σκυροδεμάτων, οδοστρώσις (με μηχανική σταθεροποίηση), μεταβατικών επιχωμάτων "υποστρώματος" ανά 1.000 μ³ συμπτυκνωμένου Όγκου Δοκιμές 3

β. Αδρανή στραγγιστηρίων, στρώσεων στράγγισης οδοστρώματος (ή αντιπαγετικής στρώσης), εκτοξευόμενου σκυροδέματος, ή άλλων ειδικών κατασκευών (C20/25 και άνω), λεπτών σκυροδεμάτων, ανά 150 μ³ Δοκιμή 1

γ. Στρώσεις εξυγίανσης ανά 300 μ³ Δοκιμή 1

(4) Έλεγχοι πλαστικότητας και ισοδύναμου άμμου

α. Αδρανή σκυροδεμάτων ανά 300 μ³ έτοιμης κατασκευής, μεταβατικά επιχώματα Δοκιμή 1

β. Αδρανή οδοστρώσις (με μηχανική σταθεροποίηση), "υποστρώματος", ανά 500 μ³ συμπ. όγκου Δοκιμή 1

γ. Στρώσεις στράγγισης, αδρανή εκτοξευόμενου σκυροδέματος ανά 150 μ³ Δοκιμή 1

δ. Στρώσεις εξυγίανσης ανά 300 μ³ Δοκιμή 1

(5) Υγεία πετρωμάτων και αντοχή σε τριβή και κρούση (LOS ANGELES)

Για όλα τα αδρανή σκυροδεμάτων και οδοστρωμάτων (με μηχανική σταθεροποίηση), από την ίδια πηγή Δοκιμές 3

(6) Έλεγχοι ασφαλτικών πλην αντιολισθηρών

α. Υγεία πετρωμάτων, για αδρανή από την ίδια πηγή Δοκιμή 1

β. Φθορά σε τριβή και κρούση (LOS ANGELES), ανά 5.000 τόνους αδρανών από την ίδια πηγή Δοκιμή 1

γ. Κοκκομετρική διαβάθμιση αδρανών ανά 300μ³ συμπτυκνωμένου όγκου Δοκιμή 1

δ. Ισοδύναμο άμμου, ανά 500 μ³ συμπτυκνωμένου όγκου Δοκιμή 1

ε. Ποσοστό ασφάλτου και κοκκομέτρηση ασφαλτομίγματος, για κάθε τρίωρη παραγωγή Δοκιμή 1

στ. Χαρακτηριστικά ασφαλτοσκυροδέματος κατά MARSHALL, για κάθε ημερήσια παραγωγή Δοκιμή 1

ζ. Ισοδύναμο άμμου αδρανών στο παραγόμενο ασφαλτόμιγμα, για κάθε ημερήσια παραγωγή Δοκιμή 1

η. Δοκιμή εμβάπτισης - θλίψης ασφαλτομίγματος στρώσεων κυκλοφορίας και συνδετικών, ανά 5.000τον. παραγόμενου ασφαλτομίγματος Δοκιμή 1

θ. Η θερμοκρασία στο υπό διάστρωση ασφαλτόμιγμα καθώς επίσης το πάχος, το φαινόμενο βάρος, το ποσοστό κενών το ποσοστό ασφάλτου και η ανάγκη κατασκευής των δοκιμαστικών τμημάτων σε διαστρωθείσα ασφαλτική στρώση θα ελέγχονται ανάλογα με το είδος του ασφαλτομίγματος σύμφωνα με τα αναφερόμενα στις αντίστοιχες ΕΤΕΠ.

(7) Έλεγχοι αντιολισθηρών ασφαλτικών πλην της λεπτής αντιολισθηρής στρώσης

I) Έλεγχος αδρανών

α. Υγεία πετρωμάτων, για αδρανή από την ίδια πηγή Δοκιμή 1

β. Φθορά σε τριβή και κρούση (LOS ANGELES), ανά 5.000 τόνους αδρανών από την ίδια πηγή Δοκιμή 1

γ. Κοκκομετρική διαβάθμιση αδρανών, ανά 300μ³ συμπτυκνωμένου όγκου Δοκιμή 1

δ. Ισοδύναμο άμμου, ανά 500 μ³ συμπτυκνωμένου όγκου Δοκιμή 1

ε. Δείκτης αντίστασης σε στίλβωση (PSV), ανά 5.000 τόνους αδρανών από την ίδια πηγή Δοκιμή 1

στ. Δείκτης φθοράς σε απότριψη (AAV) ανά 5.000 τόνους αδρανών από την ίδια πηγή Δοκιμή 1

ζ. Δείκτης πλακοειδούς (Flakiness Index) ανά 5.000 τόνους αδρανών από την ίδια πηγή Δοκιμή 1

II) Έλεγχος ασφαλτικού συνδετικού

α. Για την κοινή ασφαλτο, ανά ημέρα Δοκιμές 2

β. Για την τροποποιημένη ασφαλτο, σύμφωνα με τη σχετική ΕΤΕΠ.

III) Έλεγχος παραγόμενου ασφαλτομίγματος

Χαρακτηριστικά ασφαλτοσκυροδέματος κατά MARSHALL, κοκκομέτρηση ασφαλτομίγματος και ποσοστό ασφάλτου σύμφωνα τη σχετική ΕΤΕΠ.

IV) Έλεγχος τελικής στρώσης

Η θερμοκρασία στο υπό διάστρωση ασφαλτόμιγμα καθώς επίσης το πάχος, το φαινόμενο βάρος, το ποσοστό κενών, ο βαθμός συμπίκνωσης και το ποσοστό ασφάλτου σε διαστρωθείσα ασφαλτική στρώση θα ελέγχονται ανάλογα με το είδος του ασφαλτομίγματος σύμφωνα με τη σχετική ΕΤΕΠ.

Επισημαίνεται η ανάγκη δοκιμαστικής παραγωγής και δοκιμαστικής διάστρωσης ασφαλτομίγματος σύμφωνα με τη σχετική ΕΤΕΠ.

(8) Έλεγχος λεπτής αντιολισθηρής ασφαλικής στρώσης

Ο έλεγχος του ασφαλικού συνδετικού υλικού, των αδρανών, του παραγόμενου ασφαλομίγματος και της τελικής συμπτυκνυμένης στρώσης γίνεται σύμφωνα με τη σχετική ΕΤΕΠ.

(9) Εργοστασιακό σκυροδέμα

Για την περίπτωση χρήσης εργοστασιακού σκυροδέματος ο προμηθευτής θα παραδίδει στον Ανάδοχο, για κάθε φορτίο σκυροδέματος, το δελτίο αποστολής που προβλέπεται.

(10) Συμβατικά δοκίμια σκυροδέματος (Δοκίμια Σ, ελέγχου συμμόρφωσης)

Θα λαμβάνονται και θα ελέγχονται σύμφωνα με τον ισχύοντα Κανονισμό Τεχνολογίας Σκυροδέματος (ΚΤΣ) και τη σχετική ΕΤΕΠ.

(11) Δοκίμια ελέγχου αντοχής 7 ημερών (Δοκίμια ΕΑ)

Θα παρασκευάζονται και θα ελέγχονται σύμφωνα με τον ΚΤΣ και τη σχετική ΕΤΕΠ.

(12) Δοκίμια ελέγχου Προόδου Σκλήρυνσης (Δοκίμια ΠΣ)

Ισχύουν τα ίδια με αυτά που αναφέρθηκαν στην προηγούμενη παράγραφο (11).

(13) Δοκίμια ελέγχου Αποτελεσματικότητας της μεθόδου Συντήρησης (Δοκίμια ΑΣ)

Ισχύουν τα ίδια με αυτά που αναφέρθηκαν στην παραπάνω παράγραφο (11).

(14) Παραλαβή πρόχυτων τσιμεντοσωλήνων

Ο έλεγχος και η παραλαβή των πρόχυτων τσιμεντοσωλήνων θα γίνονται σύμφωνα με τη σχετική ΕΤΕΠ.

(15) Ποιοτικός έλεγχος γαλβανίσματος μεταλλικών ειδών

Για τον ποιοτικό έλεγχο του γαλβανίσματος ισχύει η σχετική ΕΤΕΠ.

(16) Ποιοτικός έλεγχος εκτοξευόμενου σκυροδέματος

Συμπληρωματικά προς τον έλεγχο των αδρανών που αναφέρεται στις παραγράφους (3) και (4) του άρθρου αυτού ισχύει και ο ποιοτικός έλεγχος της παρασκευής που αναφέρεται στη σχετική ΕΤΕΠ.

(17) Ποιοτικός έλεγχος εξυγίανσης εδάφους με τσιμέντο και υδράσβεστο

Ο ποιοτικός έλεγχος εξυγίανσης εδάφους με τσιμέντο και υδράσβεστο θα γίνεται σύμφωνα με όσα προβλέπονται στη σχετική ΕΤΕΠ.

(18) Συχνότητα δοκιμών για τένοντες προέντασης κλπ.

Όπως αναφέρεται στη σχετική ΕΤΕΠ.

10. Ρήτρες για τη διασφάλιση της πραγματοποίησης του ποιοτικού ελέγχου

(1) Στην περίπτωση που, από την παραβολή των ποσοτήτων των εργασιών που εκτελέστηκαν προς τον αντίστοιχο πλήθος ελέγχων που εκτελέστηκε για τις εργασίες αυτές, κατά τις προσωρινές τμηματικές επιμετρήσεις, ήθελε προκύψει μικρότερος αριθμός από αυτόν που καθορίζεται στην παράγρ. 9, *[Ελάχιστη συχνότητα ΕΛΕΓΧΩΝ Β]* τότε η Υπηρεσία θα έχει το δικαίωμα να μη θεωρήσει περαιωμένες (κατά την κρίση της) τις εργασίες για τις οποίες ελλείπουν δοκιμές, μέχρι να καλυφθεί ο προβλεπόμενος αριθμός ελέγχων, με ευθύνη και δαπάνη του αναδόχου για τυχόν καθυστερήσεις, αποκαταστάσεις κλπ. εργασιών που θα ακολουθήσουν.

Ανεξάρτητα προς τα παραπάνω, θα επιβάλλεται στον Ανάδοχο ποινική ρήτρα **150 ΕΥΡΩ** για κάθε δοκιμή που λείπει.

(2) Στα αναγκαία παραστατικά στοιχεία κάθε πληρωμής, υποχρεωτικά θα περιλαμβάνεται και αντίγραφο του πίνακα της παραγράφου 6. *Αρχείο ΕΛΕΓΧΩΝ Β (Α.Ε.-Β) (1)ζ*. Παράλειψη τέτοιου πίνακα θεωρείται ως έλλειψη ουσιαστικού επιμετρητικού στοιχείου.

5.4.3 ΕΛΕΓΧΟΙ Γ

1. Έκταση του δικαιώματος της Υπηρεσίας και υποχρεώσεις του Αναδόχου

Η Υπηρεσία έχει το δικαίωμα να πραγματοποιήσει απεριόριστο αριθμό ελέγχων οποιουδήποτε είδους, σ' οποιοδήποτε είδος υλικού, ή τμήμα της κατασκευής. Ο Ανάδοχος σχετικά με το παραπάνω δικαίωμα της Υπηρεσίας έχει τις παρακάτω υποχρεώσεις:

α. Να μεριμνήσει και επιβαρυνθεί τη δαπάνη για την εκτέλεση των ελέγχων που θα ζητήσει η Υπηρεσία μέσα στα όρια συχνότητας ελέγχων που προδιαγράφει η παράγραφος *[Ελάχιστη Συχνότητα ΕΛΕΓΧΩΝ Β]* αυτού του άρθρου.

β. Να συνδράμει την Υπηρεσία, εφόσον του ζητηθεί, στην εκτέλεση οποιωνδήποτε επιπλέον ελέγχων, διαθέτοντας το προσωπικό του και τον εξοπλισμό του. Για τη συνδρομή αυτή ο Ανάδοχος δικαιούται αποζημίωσης με θεώρησή τους ως εργασιών που αμείβονται με τιμές μονάδας και εκτελεσθείσες ποσότητες

γ. Να διευκολύνει την εκτέλεση των ελέγχων από την Υπηρεσία, ή άλλους με τους οποίους η Υπηρεσία μπορεί να συμβληθεί, σύμφωνα με τα προβλεπόμενα στους όρους Δημοπράτησης.

δ. Να αποκαθιστά το έργο από τυχόν οπές δειγματοληψίας, αναδιατάξεις και άλλες διαταραχές που μπορεί να προκληθούν από δειγματοληψίες ή επί τόπου δοκιμές. Για τις αποκαταστάσεις αυτές δικαιούται αποζημίωσης, εφόσον πρόκειται για ελέγχους που γίνονται επί πλέον της συχνότητας που προδιαγράφεται στην παράγραφο *Συχνότητα ΕΛΕΓΧΩΝ Β*

ε. Να παρίσταται στις δειγματοληψίες και δοκιμές στις περιπτώσεις που προειδοποιείται, κατά τη διαδικασία της παραγρ.

[Ευθύνη για την εκτέλεση των ΕΛΕΓΧΩΝ Β και διαδικασία παραγγελίας τους]

2 Ειδοποίηση του Αναδόχου για την εκτέλεση ελέγχων και γνωστοποίηση αποτελεσμάτων

Για όλους τους ελέγχους που θα εκτελεί η Υπηρεσία με μέρημα και δαπάνη της, η προειδοποίηση δεν είναι αναγκαία. Ειδικότερα για ελέγχους, στους οποίους ζητείται η συνδρομή του Αναδόχου, η προειδοποίηση θα γίνεται όπως προβλέπεται στην παράγρ. *[Ευθύνη για την εκτέλεση των ΕΛΕΓΧΩΝ Β και διαδικασία παραγγελίας τους]*

Η Υπηρεσία υποχρεούται να κοινοποιεί στον Ανάδοχο τα αποτελέσματα των ελέγχων των υλικών ή/και κατασκευών ανεξάρτητα από το αν αυτά εμπίπτουν μέσα στα όρια των προδιαγραφών - κανονισμών ή διαπιστωθούν αποκλίσεις από αυτούς.

Σε κάθε περίπτωση η κοινοποίηση των αποτελεσμάτων θα γίνεται στο συντομότερο δυνατό διάστημα.

5.4.4 ΔΙΚΑΙΩΜΑΤΑ ΤΟΥ ΑΝΑΔΟΧΟΥ ΓΙΑ ΕΠΑΝΑΛΗΨΗ ΕΛΕΓΧΩΝ

1 Στην περίπτωση ελέγχων / δοκιμών της παραγράφου *(ΕΛΕΓΧΟΙ Γ)* ο Ανάδοχος δικαιούται να ζητήσει να παίρνεται κατά τη δειγματοληψία και ένα δεύτερο όμοιο δείγμα (αντίδειγμα), το οποίο θα συσκευάζεται και θα αποστέλλεται ταυτόχρονα με το δείγμα στο εργαστήριο της Υπηρεσίας. Για την

περίπτωση αμφιβολιών και υποβολής ένστασης από τον Ανάδοχο (που θα πρέπει να αναγραφεί αυθημερόν στο ημερολόγιο του έργου), θα διενεργείται νέα εργαστηριακή δοκιμή στο αντιδείγμα, παρουσία του εκπροσώπου του Αναδόχου, το αποτέλεσμα της οποίας θα είναι υποχρεωτικό για τον Ανάδοχο (ακόμα και αν δεν παραστεί στη δοκιμή). Κατά το μεσοδιάστημα, μέχρι οριστικοποίησης του ελέγχου, σε περίπτωση διαφωνίας, ο Ανάδοχος θα μπορεί να συνεχίσει τις εργασίες του με ίδια ευθύνη, αναλαμβάνοντας τη ρητή υποχρέωση να καθαίρει τις πλημμελείς κατασκευές κλπ., αν ήθελαν διαπιστωθεί τέτοιες.

2 Ο Ανάδοχος δικαιούται επίσης να ζητήσει επανάληψη των ελέγχων που οδήγησαν σε δυσμενή αποτελέσματα και έγιναν από την Υπηρεσία χωρίς να προειδοποιηθεί. Η επανάληψη των ελέγχων γίνεται κατ' αντιπαράσταση, έπειτα από προειδοποίηση, κατά τις προβλέψεις της παραγρ. [\[Ευθύνη για την εκτέλεση των ΕΛΕΓΧΩΝ Β'\]](#) και διαδικασία παραγγελίας τους.

. Οι δαπάνες του επανελέγχου βαρύνουν τον Ανάδοχο.

5.4.5 ΕΛΕΓΧΟΙ Δ (έλεγχοι γεωμετρίας)

1 Γενικοί όροι

Για τους ελέγχους γεωμετρίας, που περιλαμβάνουν και τους ελέγχους μορφής και διαστάσεων και που στοχεύουν στη διαπίστωση τήρησης των προδιαγραφόμενων από τη μελέτη και τους λοιπούς όρους των Τευχών Δημοπράτησης μορφής, διαστάσεων και λοιπών γεωμετρικών απαιτήσεων ισχύουν κατ' αναλογία όσα προδιαγράφονται στην παραγρ. [“\[ΕΛΕΓΧΟΙ Β\]”](#) αυτού του άρθρου, εκτός αν ρητά διαφοροποιούνται σ' αυτήν και στις παρακάτω παραγράφους 2 έως .6.

Το Αρχείο ΕΛΕΓΧΩΝ Δ (Α.Ε.-Δ) που μνημονεύεται παρακάτω θα τηρείται κατ' αναλογία του Αρχείου ΕΛΕΓΧΩΝ Β (Α.Ε.-Β) . Και αυτό αποτελεί απαραίτητο δικαιολογητικό προσαρτημένο στο πρωτόκολλο προσωρινής παραλαβής του έργου.

Σε κάθε περίπτωση ΕΛΕΓΧΩΝ Δ η μέριμνα εκτέλεσης ανήκει στον Ανάδοχο και πρέπει να εκτελούνται ανεξάρτητα από την παρουσία, ή μη εκπροσώπου της Υπηρεσίας. Η Επίβλεψη δικαιούται να ασκεί δειγματοληπτικούς ελέγχους με τη βοήθεια του προσωπικού και του μηχανικού εξοπλισμού του Αναδόχου. Οι δαπάνες απασχόλησης προσωπικού και εξοπλισμού, καθώς και τυχόν μικροϋλικών βαρύνουν αποκλειστικά και μόνον τον Ανάδοχο.

Σε περίπτωση αποκλίσεων που υπερβαίνουν τις ανοχές που καθορίζουν οι προδιαγραφές, η Επίβλεψη θα διατάσσει τη διακοπή των εργασιών, μέχρι να προσκομισθούν άλλα κατάλληλα υλικά, ή να διορθωθούν οι κατασκευές. Σε περίπτωση μη έγκαιρης διαπίστωσης αποκλίσεων για ενσωματωμένο υλικό, ή κατασκευή ισχύουν οι προβλέψεις της παραγρ. [“\[ΣΧΕΣΗ ΠΟΙΟΤΙΚΟΥ ΕΛΕΓΧΟΥ ΚΑΙ ΕΥΘΥΝΗΣ ΑΝΑΔΟΧΟΥ ΓΙΑ ΤΗΝ ΠΟΙΟΤΗΤΑ ΚΑΙ ΑΡΤΙΟΤΗΤΑ ΤΩΝ ΥΛΙΚΩΝ ΚΑΙ ΚΑΤΑΣΚΕΥΩΝ ΤΟΥ ΕΡΓΟΥ\]”](#).

2. ΕΛΕΓΧΟΙ Δ Υλικών / Προκατασκευασμένων Τμημάτων

(1) Ο έλεγχος διαστάσεων των υλικών και προκατασκευασμένων τμημάτων διακρίνεται:

α. Σε έλεγχο συναρτημένο με την ποιότητα και τις φυσικές και μηχανικές ιδιότητες των υλικών, πέραν εκείνων που προδιαγράφονται στα υπόλοιπα κεφάλαια αυτού του άρθρου, τα υπόλοιπα άρθρα της παρούσας ή/και των κανονισμών / προδιαγραφών στις οποίες αυτά τα άρθρα και των λοιπών συμβατικών τευχών παραπέμπουν.

β. Σε έλεγχο των σωστών διαστάσεων και την ανταπόκρισή τους στην εγκεκριμένη μελέτη (με τις εγκεκριμένες τροποποιήσεις της).

(2) Για τους ελέγχους της κατηγορίας και για τα υλικά ή/και προκατασκευασμένα τμήματα:

α. Χάλυβας οπλισμού μετά νευρώσεων (που περιλαμβάνει και τον έλεγχο γεωμετρίας νευρώσεων).

β. Κυκλικό σωλήνες κάθε είδους και από οποιοδήποτε υλικό (έλεγχοι διαπίστωσης κυκλικότητας, προδιαγραφόμενης σχέσης πάχους τοιχώματος-διαμέτρου, προδιαγραφόμενης μόρφωσης στις θέσεις ένωσης, προδιαγραφόμενης μόνωσης εσωτερικά - εξωτερικά κ.λπ.).

γ. Μεταλλικά είδη (έλεγχοι διαπίστωσης προβλεπόμενης από τη μελέτη, ή τις προδιαγραφές μορφής, διαστάσεων, ύπαρξης αντιδιαβρωτικής προστασίας κ.λπ.).

(δ) Κάθε φύσης και είδους καλώδια τενόντων (όπως ενδεικτικά και όχι περιοριστικά: καλώδια προέντασης, ανάρτησης, κρέμασης κ.λπ.) καθώς και τα συμπαρομαρτούντα υλικά (σωλήνες, προστατευτικά περιβλήματα, στοιχεία αγκύρωσης κ.λπ.).

(ε) Κάθε φύσης / είδους μεταλλικά υλικά, πρότυπων διατομών, ελασμάτων κ.λπ. που θα χρησιμοποιηθούν για τα μεταλλικά τμήματα της κατασκευής (περιλαμβάνονται και οι έλεγχοι για τη διαπίστωση επιτεδότητας, άφραξης επιφάνειας / ακμών των τομών - όπως απαιτείται - για τα ελάσματα που θα συγκολληθούν, ύπαρξης της προβλεφθείσας αντιδιαβρωτικής προστασίας κλπ.).

(στ) Κάθε φύσης/είδους μεταλλικοί σύνδεσμοι (περιλαμβάνονται εκτός των ελέγχων διαστάσεων κ.λπ. και οι έλεγχοι διαπίστωσης ότι η αντιδιαβρωτική προστασία έχει γίνει όπως προβλέπεται από τις προδιαγραφές κ.λπ.).

ζ) Κάθε φύσης / είδους σύρματα / καλώδια για την κατασκευή ηλεκτρικών γραμμών ασθενούς, ή συνήθους, ή μέσης, ή υψηλής τάσης με τις συναφείς προς αυτά εργασίες.

η) Κάθε φύσης / είδους πάσσαλοι

θ) Κάθε φύσης / είδους συρματοσχοίνα

ι) Κάθε φύσης / είδους υλικά σήμανσης / σηματοδότησης φωτεινής ή μη.

ια) Κάθε φύσης προστατευτικά κιγκλιδώματα, στηθαία ασφάλειας κλπ.

ιβ) Κάθε είδους / φύσης προκατασκευασμένα τμήματα της κατασκευής (από σκυρόδεμα ή χάλυβα κ.λπ.).

ιγ) Κάθε άλλο υλικό που θα ενσωματωθεί στην κατασκευή του έργου θα πρέπει, με μέριμνα και δαπάνη του Αναδόχου να εφαρμόζονται τα παρακάτω:

ι). να εφαρμόζεται η διαδικασία προειδοποίησης της Υπηρεσίας, σύμφωνα με την παραγρ. [\[Ευθύνη για την εκτέλεση των ΕΛΕΓΧΩΝ Β και διαδικασία παραγγελίας τους\]](#)

ιι. να γίνεται επεξεργασία των αποτελεσμάτων ελέγχων και να συντάσσεται πρακτικό ελέγχου, που να αναφέρει κατ' ελάχιστο:

- το είδος και την προέλευση των υλικών, τον τόπο προσωρινής αποθήκευσής τους
- την ημερομηνία του ελέγχου
- τα ονόματα των ελεγκτών εκείνων που εκπροσωπούν την επίβλεψη και εκείνων που εκπροσωπούν τον Ανάδοχο
- το μέγεθος της ελεγχθείσας παρτίδας
- το πλήθος των εξετασθέντων δειγμάτων
- τα αποτελέσματα των μετρήσεων ανά μετρούμενο στοιχείο και δείγμα, σε μορφή πίνακα
- το μέσο όρο και την τυπική απόκλιση

ιιι. Να κρατείται ιδιαίτερο Αρχείο ΕΛΕΓΧΩΝ Δ-Υλικών (Α.Ε.-Δ/Υλικά) από τα παραπάνω πρακτικά, κατ' αναλογία προς τις προβλέψεις της παραγρ. [\[Αρχείο ΕΛΕΓΧΩΝ Β \(Α.Ε.-Β\)\]](#).

3. Ειδική απαίτηση για τον έλεγχο προκατασκευασμένων τμημάτων

(1) Τα προκατασκευασμένα τμήματα θα πρέπει να ελέγχονται:

α. για την ακρίβεια προσαρμογής τους το ένα με το άλλο

β. για τη σωστή γεωμετρία τους π.χ. αποφυγή στρεβλώσεων είτε αυτές προέρχονται από την κατασκευή τους, ή από τη διαδικασία της μεταφοράς τους κ.λπ.

γ. για τη σαφή και σωστή αρίθμησης τους για αποφυγή σφαλμάτων, καθώς και για τη σήμανση του προσανατολισμού τους, ως προς την κατασκευή, στη θέση που προβλέπεται να τοποθετηθούν.

- δ. για τις διαστάσεις των επί μέρους στοιχείων τους και την ανταπόκρισή τους προς τη μελέτη, τις προδιαγραφές κλπ. συμβατικά τεύχη.
- ε. για την ορθότητα / ακρίβεια των οπών σύνδεσης, ή οπών μελλοντικού περάσματος καλωδίων κ.λπ.
- στ. για το σωστό και σύμφωνα με τα κατασκευαστικά σχέδια ή/και τις τεχνικές απαιτήσεις της επίβλεψης εξοπλισμό τους με στοιχεία χρήσιμα / αναγκαία για τη μεταφορά τους μέχρι και την τελική τους τοποθέτηση.
- ζ. για κάθε άλλο τους στοιχείο (όπως λ.χ. έλλειψη κακώσεων, φθορών, σπασιμάτων ακμών κ.λπ.)
- (2) Ο Ανάδοχος υποχρεούται με μέρη και δαπάνες του να εκτελεί τους παραπάνω ελέγχους. Υποχρεούται επίσης, απροφάσιστα, να διευκολύνει το προσωπικό της Επίβλεψης στην πραγματοποίηση τέτοιων ελέγχων, πάντοτε αδιάπανα για τον Κύριο του Έργου.
- Ιδιαίτερα για τους ελέγχους των εδαφίων (α) και (β) της προηγούμενης παραγράφου, ο Ανάδοχος οφείλει να προτείνει έγκαιρα πρόσφορο τρόπο ελέγχου. Ενδεικτικά και όχι περιοριστικά, τέτοιοι πρόσφοροι τρόποι ελέγχου είναι:
- α. η παράθεση (στον εργοταξιακό χώρο) συνεχόμενων τμημάτων, ή
- β. η κατασκευή προτύπου διατομής που αντιστοιχεί στις επιφάνειες επαφής από κατάλληλο υλικό ώστε να αποφεύγονται μεταβολές διαστάσεων.
- Στη περίπτωση (β) η διατομή θα φέρει όλες τις οπές και ο έλεγχος θα γίνεται με παράθεση και σύγκρισή της με τις αντίστοιχες επιφάνειες επαφής.
- (3) Για όλους τους παραπάνω ελέγχους ισχύουν κατ' αναλογία οι προβλέψεις της παραγρ. [\[ΕΛΕΓΧΟΙ Δ Υλικών / Προκατασκευασμένων Τμημάτων\]](#) όσον αφορά τη διαδικασία, τα πρακτικά και τα αρχεία ελέγχου.

4. ΕΛΕΓΧΟΙ Δ Κατασκευών

(1) Χωματοργικά, Οδοστρώσια, Ασφαλτικά

Για κάθε στρώση επιχώματος, αναχώματος, στρώση έδρασης οδοστρώματος, στρώση στράγγισης οδοστρωμάτων, οδοστρώσιας και ασφαλτικών θα γίνεται χωροστάθμιση για να ελεγχθεί η ανταπόκριση της επιφάνειας που κατασκευάστηκε με τις προβλέψεις της μελέτης και τις προδιαγραφές. Τα στοιχεία της χωροστάθμισης θα τηρούνται σε ιδιαίτερο Αρχείο ΕΛΕΓΧΩΝ Δ - Χωμ. Οδ. Ασφ. (Α.Ε.-Δ/Χ.Ο.Α.), για το οποίο ισχύουν κατ' αναλογία οι προβλέψεις της παραγρ. [\[Αρχείο ΕΛΕΓΧΩΝ Β \(Α.Ε.-Β\)\]](#) και θα χρησιμεύουν και ως επιμετρητικά στοιχεία και γενικά ως καταμετρητικά στοιχεία αφανών εργασιών. Για την περίπτωση των εκσκαφών ισχύουν ανάλογα, αλλά μόνο για την τελική επιφάνεια εκσκαφής.

Για την ομαλότητα των ασφαλτικών στρώσεων θα γίνεται και ο "έλεγχος με πήχυ" (παράλληλα προς τον άξονα της οδού και εγκάρσια προς τον άξονα της οδού σύμφωνα με την ισχύουσα προδιαγραφή όπως επίσης και ο υπολογισμός του "δείκτη ανωμαλιών" των κυματισμών κατά μήκος του άξονα της οδού με κατάλληλο "ομαλόμετρο" (π.χ. τύπου BUMP-INTEGRATOR).

(2) Κατασκευές από σκυρόδεμα

Θα γίνεται πλήρης γεωμετρικός έλεγχος με μετρήσεις διαστάσεων και χωροσταθμίσεις στις ακόλουθες φάσεις κατασκευής:

- Στα σκάμματα θεμελίων
- Στους ξυλότυπους, πριν από την τοποθέτηση του σπλισμού
- Στην έτοιμη κατασκευή, μετά την αφαίρεση των ξυλότυπων

Τα στοιχεία των ελέγχων αυτών θα τηρούνται σε ιδιαίτερο Αρχείο ΕΛΕΓΧΩΝ Δ- Σκυροδέματος (Α.Ε.-Δ/Σκυροδέμα) για το οποίο ισχύουν κατ' αναλογία οι προβλέψεις της παραγρ. [\[Αρχείο ΕΛΕΓΧΩΝ Β \(Α.Ε.-Β\)\]](#) και θα χρησιμεύουν και ως επιμετρητικά στοιχεία.

(3) Αφανείς κατασκευές

Στις αφανείς κατασκευές, (όπως π.χ. πάσσαλοι, κεφαλόδεσμοι, θεμέλια / στηρίγματα κάθε είδους / φύσης μεταλλικές κατασκευές κλπ. σωλήνες αποχέτευσης, σωλήνες καλωδιώσεων κλπ.), εκτός από τους άλλους ελέγχους θα γίνεται έλεγχος και στη συμμόρφωσή τους προς την προβλεπόμενη από τη μελέτη και τις εντολές της Υπηρεσίας γεωμετρία τους, όπως επίσης και τη θέση τους σε σχέση με την προβλεφθείσα από τη μελέτη θέση.

Ο Ανάδοχος υποχρεούται να ικανοποιήσει τις απαιτήσεις της Επίβλεψης.

Τα στοιχεία των ελέγχων αυτών θα τηρούνται σε ιδιαίτερο Αρχείο ΕΛΕΓΧΩΝ Δ - Αφανών Επιμήκων Κατασκευών, (Α.Ε.-Δ/Αφ.Επ.Κατ.), για το οποίο ισχύουν κατ' αναλογία οι προβλέψεις της παραγρ. [\[Αρχείο ΕΛΕΓΧΩΝ Β \(Α.Ε.-Β\)\]](#).

(4) Εμφανείς κατασκευές τελειωμένων τμημάτων του έργου

(α) Οι εμφανείς κατασκευές των τελειωμένων τμημάτων του έργου θα ελέγχονται σχολαστικά ως προς την απόκρισή τους προς τις προβλεφθείσες (από την εγκεκριμένη μελέτη και τις ενδεχόμενες τροποποιήσεις, τις διαστάσεις και τους όρους της Σύμβασης) θέσεις, γεωμετρική μορφή και γενικότερα τη μορφή / όψη και γεωμετρία τους.

(β) Κριτήρια ελέγχου και αποδοχής θα είναι:

- i. Για τις αποστάσεις μεταξύ κρασπέδων στα τμήματα που δεν είναι παράλληλα μεταξύ τους: $\pm 0,02$ m
- ii. Για την ισαπόσταση μεταξύ παραλλήλων κρασπέδων: $\pm 0,01$ m
- iii. Για τις γραμμές ακμών κρασπέδων, σωλήνες κιγκλιδωμάτων, "χαλυβδοσανίδες" στηθαίων ασφάλειας [Μέγιστη αποχή από τη μέση γραμμή που ορίζει η κατασκευή (υψομετρικά και οριζοντιογραφικά): $\pm 0,01$ m
- (γ) Τα στοιχεία των ελέγχων αυτών θα τηρούνται σε ιδιαίτερο Αρχείο ΕΛΕΓΧΩΝ Δ - Εμφανών Επιμήκων Κατασκευών (Α.Ε.-Δ/Εμφ.Επ.Κατ.), για το οποίο ισχύουν κατ' αναλογία οι προβλέψεις της παραγρ. [\[Αρχείο ΕΛΕΓΧΩΝ Β \(Α.Ε.-Β\)\]](#).

(5) Αφανείς κατασκευές για τη στήριξη / ανάρτηση μελλοντικών αγωγών, ή άλλων προσαρτημάτων του έργου.

Για όλες αυτές τις κατασκευές ισχύουν όσα αναφέρονται για τις εμφανείς κατασκευές (βλ. παραγρ. [4.4](#) της παρούσας).

5 Πυκνότητα ΕΛΕΓΧΩΝ Δ

(1) Ως ελάχιστη πυκνότητα των ελέγχων γεωμετρίας ορίζεται η μεγαλύτερη μεταξύ των κατωτέρω αναφερομένων και των αναφερομένων στην ΤΣΥ, σε άλλα άρθρα της Ε.Σ.Υ. και των προδιαγραφών και κανονισμών που έχουν καθορισθεί ή που η Τ.Σ.Υ. παραπέμπει, όπως και στην παραπάνω παράγρ. [\[Συχνότητα ΕΛΕΓΧΩΝ Β\]](#)

(2) Για τους ελέγχους [υλικών και προκατασκευασμένων τμημάτων](#) θα γίνεται έλεγχος σε τουλάχιστον 2% τεμάχια ανά παρτίδα υλικού και με ελάχιστο αριθμό δειγμάτων 10.

(3) Για τους ελέγχους υψομέτρου (στάθμης) της κάθε κατασκευασθείσας στρώσης επιχώματος, αναχώματος, στρώση έδρασης οδοστρώματος, στρώση στράγγισης οδοστρωμάτων, οδοστρώσιας και ασφαλτικών της παραγρ. [\[ΕΛΕΓΧΟΙ Δ Κατασκευών \(1\) Χωματοργικά, Οδοστρώσια, Ασφαλτικά\]](#) η πυκνότητα των χωροσταθμικών σημείων θα είναι κατ' ελάχιστο:

- α. Ανά διατομή, μέγιστες αποστάσεις μεταξύ σημείων:
 - 15 μ. για τις κατώτερες στρώσεις χωματοργικών
 - 10 μ. για τις τελευταίες στρώσεις χωματοργικών
 - 2 μ. για τις στρώσεις οδοστρώσιας και τις στρώσεις ασφαλτικών
- β. Μέγιστες αποστάσεις μεταξύ διατομών:
 - 20 μ. για τα χωματοργικά.
 - 10 μ. για τις στρώσεις οδοστρώσιας
 - 10 μ. για τις στρώσεις ασφαλτικών.

Για τους ελέγχους ομαλότητας άνω επιφάνειας κάθε κατασκευασθείσας στρώσης οδοστρώσιας και ασφαλτικών της παραγρ. [\[ΕΛΕΓΧΟΙ Δ Κατασκευών \(1\) Χωματοργικά, Οδοστρώσια, Ασφαλτικά\]](#) οι μετρήσεις παράλληλα προς τον άξονα της οδού θα γίνονται κατά κανόνα στο μέσον

του πλάτους κάθε λωρίδας κυκλοφορίας και στο μέσον του πλάτους της Λωρίδας Έκτακτης Ανάγκης (Λ.Ε.Α.) όπου υπάρχει. Οι μετρήσεις εγκάρσια προς τον άξονα θα γίνονται σε διατομές απέχουσες μεταξύ τους το πολύ 10 μ. ή σε πυκνότερη διάταξη εφόσον προβλέπεται από το σχετικό με την εργασία άρθρο της Τ.Σ.Υ.

(4) Για τους ελέγχους των παραγρ. **(4.ΕΛΕΓΧΟΙ Δ Κατασκευών (2) Κατασκευές από σκυροδέμα** και **(ΕΛΕΓΧΟΙ Δ Κατασκευών (4) Εμφανείς κατασκευές τελειωμένων τμημάτων του έργου)** θα ελέγχεται κάθε κατασκευή σ' όλη την έκτασή της. Για ιδιαίτερως επιμήκεις κατασκευές ο έλεγχος μπορεί να γίνεται δειγματοληπτικά σε ποσοστό όχι μικρότερο από το 30% του μήκους της κατασκευής.

(5) Για τους ελέγχους της παραγρ. **[(ΕΛΕΓΧΟΙ Δ Κατασκευών (3) Αφανείς κατασκευές** οι έλεγχοι θα γίνονται δειγματοληπτικά και σε συνολικό ποσοστό του μήκους όχι μικρότερο από 20%.

6 Έλεγχοι γεωμετρίας με μέριμνα και δαπάνη της Υπηρεσίας

Τα οριζόμενα στην παραγρ. **[ΕΛΕΓΧΟΙ Γ]** αυτού του άρθρου ισχύουν κατ' αναλογία προς τους ελέγχους γεωμετρίας.

7 Ρήτρες για τη διασφάλιση της πραγματοποίησης των ΕΛΕΓΧΩΝ Δ (γεωμετρίας)

Γενικώς ισχύουν οι προβλέψεις της παραγρ. **[Ρήτρες για τη διασφάλιση της πραγματοποίησης του ποιοτικού ελέγχου]** εκτός από τις ποινικές ρήτρες για την παράλειψη ελέγχων, για τις οποίες ισχύουν τα παρακάτω:

(1) Για παράλειψη του ελέγχου της παραγρ. **[ΕΛΕΓΧΟΙ Δ Υλικών / Προκατασκευασμένων Τμημάτων]** και εφόσον ο έλεγχος δεν μπορεί να γίνει επειδή τα υλικά ενσωματώθηκαν, επιβάλλεται περικοπή 2% της αξίας των υλικών που ενσωματώθηκαν.

(2) Για παράλειψη ελέγχων της παραγρ. **4.(1) Χωματουργικά, Οδοστρώσια, Ασφαλτικά** επιβάλλεται ανέκκλητη ποινική ρήτρα 1 ΕΥΡΩ ανά χωροσταθμικό σημείο που παραλείφθηκε.

(3) Για παράλειψη του ελέγχου γεωμετρίας ξυλοτύπου επιβάλλεται ανέκκλητη ποινική ρήτρα ίση προς το 1% της αξίας σκυροδέματος.

(4) Για παράλειψη των ελέγχων της παραγρ. **4.(3) Αφανείς κατασκευές** επιβάλλεται ανέκκλητη ποινική ρήτρα 1% στην πιστοποιούμενη αξία των κατασκευών για τις οποίες παραλείφθηκε ο έλεγχος.

(5) Για αμέλεια εκτέλεσης των ελέγχων της παραγρ. **[Εμφανείς κατασκευές τελειωμένων τμημάτων του έργου]** θα εφαρμόζονται όσα αναφέρονται στην παραπάνω **παράγραφο.(4).**

8 Ειδοποίηση και παράσταση εκπροσώπων της Υπηρεσίας

Για όλους τους ελέγχους της παραγρ. **ΕΛΕΓΧΟΙ Δ Υλικών / Προκατασκευασμένων Τμημάτων**

θα γίνεται ειδοποίηση της Υπηρεσίας με μέριμνα του Αναδόχου κατά τις προβλέψεις της παραγρ. **.. 'Ευθύνη για την εκτέλεση των ΕΛΕΓΧΩΝ Β και διαδικασία παραγγελίας τους'**

5.4.6 ΣΧΕΣΗ ΠΟΙΟΤΙΚΟΥ ΕΛΕΓΧΟΥ ΚΑΙ ΕΥΘΥΝΗΣ ΑΝΑΔΟΧΟΥ ΓΙΑ ΤΗΝ ΠΟΙΟΤΗΤΑ ΚΑΙ ΑΡΤΙΟΤΗΤΑ ΤΩΝ ΥΛΙΚΩΝ ΚΑΙ ΚΑΤΑΣΚΕΥΩΝ ΤΟΥ ΕΡΓΟΥ

(1) Ο κάθε είδους ποιοτικός έλεγχος του έργου δεν απαλλάσσει τον Ανάδοχο από την ευθύνη, γιατί αυτός είναι ο μοναδικός και εξ ολοκλήρου υπεύθυνος για την ποιότητα και την αρτιότητα των υλικών και των κατασκευών του έργου, καθώς και για την ασφάλεια της κατασκευής, για την οποία είναι επίσης ο μοναδικός και εξ ολοκλήρου υπεύθυνος.

(2) Σε περίπτωση κατά την οποία προκύπτουν αποτελέσματα από τον ποιοτικό έλεγχο, που δεν ικανοποιούν τις απαιτήσεις των προδιαγραφών, θα κινείται η διαδικασία απόρριψης πλημμελών εργασιών σύμφωνα με τις κείμενες διατάξεις και τους όρους των Συμβατικών Τευχών.

(3) Για κάθε περίπτωση που αναφέρεται στις παραγρ. **[ΔΙΚΑΙΩΜΑΤΑ ΤΟΥ ΑΝΑΔΟΧΟΥ ΓΙΑ ΕΠΑΝΑΛΗΨΗ ΕΛΕΓΧΩΝ]** και ανωτέρω (2), ο Ανάδοχος είναι υποχρεωμένος να κρατεί αρχείο ελέγχων αντίστοιχα προς εκείνο της παραγρ. **[Αρχείο ΕΛΕΓΧΩΝ Β (Α.Ε.-Β)]** και το αρχείο αυτό αποτελεί απαραίτητο δικαιολογητικό προσαρτημένο στο Πρωτόκολλο Προσωρινής Παραλαβής του Έργου.

ΚΕΦΑΛΑΙΟ 6

ΠΕΡΑΙΩΣΗ ΕΡΓΟΥ - ΣΥΝΤΗΡΗΣΗ – ΜΗΤΡΩΟ ΕΡΓΟΥ

Άρθρο 6.1 ΜΗΤΡΩΟ ΕΡΓΟΥ –ΣΤΑΤΙΣΤΙΚΑ ΣΤΟΙΧΕΙΑ- ΕΓΧΕΙΡΙΔΙΟ ΕΠΙΘΕΩΡΗΣΗΣ ΚΑΙ ΣΥΝΤΗΡΗΣΗΣ

Ο Ανάδοχος υποχρεούται στη λήψη και υποβολή στην Υπηρεσία, με μέριμνα και δαπάνη του, των παρακάτω:

Λήψη, εκτύπωση και παράδοση εγχρώμων φωτογραφιών των διαφόρων φάσεων του Έργου, παραγωγής υλικών και εκτέλεσης δοκιμών.

Ο Ανάδοχος οφείλει να καταρτίσει και να υποβάλει στην Υπηρεσία, μαζί με την Τελική Επιμέτρηση και το Μητρώο του Έργου, το οποίο, στην πλήρη μορφή του, θα περιλαμβάνει όλα τα στοιχεία που θα συνιστούν την εικόνα του Έργου όπως τούτο θα έχει τελικά κατασκευασθεί σύμφωνα και με την **Αριθμ. ΔΝΣγ/οικ. 38108 /ΦΝ 466 (ΦΕΚ 1956Β 7-7-2017.) απόφαση Υπ. Μετ. Υποδομών. «Περιεχόμενο του Μητρώου Έργου.»**

Απαραίτητα θα περιλαμβάνει τα παρακάτω:

- Πίνακα απογραφής, κατά τρόπο περιληπτικό, των επιμέρους έργων που συγκροτούν το όλο έργο.
- Τεύχος με τα αναλυτικά αποτελέσματα των δοκιμών και ελέγχων.
- Πλήρη σειρά των σχεδίων του έργου με τις διαστάσεις που τελικά εφαρμόστηκαν.

Οι δαπάνες για την τήρηση των παραπάνω στοιχείων περιλαμβάνονται κατ' ανηγμένο τρόπο στην προσφορά του Αναδόχου.

Τονίζεται ιδιαίτερα ότι το Μητρώο του Έργου και το Εγχειρίδιο Επιθεώρησης και Συντήρησης αποτελούν μέρος (ιδιαίτερα κεφάλαια) του Φακέλου Ασφάλειας και Υγείας (ΦΑΥ) ο οποίος αποτελεί απαραίτητα στοιχείο για την προσωρινή παραλαβή.

Η μη υποβολή του Μητρώου του Έργου (συντεταγμένου σύμφωνα με το παρόν άρθρο.) επισύρει τις ίδιες συνέπειες με τη μη υποβολή της τελικής επιμέτρησης. επί πλέον συνεπάγεται τη σύνταξη και εκτύπωση του Μητρώου από την Υπηρεσία σε βάρος και για λογαριασμό του Αναδόχου και την επιβολή πρόσθετης ποινικής ρήτρας. αντίστοιχα με όσα αναφέρονται στην **παρ. 6 του άρθρου 151 του ν4412/16** για την τελική επιμέτρηση.

Δηλαδή συνεπάγεται την καθυστέρηση της παραλαβής του Έργου.

Άρθρο 6.2 ΚΑΘΑΡΙΣΜΑ ΕΡΓΟΤΑΞΙΩΝ, ΚΑΤΑΣΚΕΥΩΝ ΚΑΙ ΕΓΚΑΤΑΣΤΑΣΕΩΝ

Ο Ανάδοχος, πριν παραδώσει κάθε τμήμα του έργου για να χρησιμοποιηθεί και μετά την αποπεράτωση ολόκληρου του έργου, είναι υποχρεωμένος με δική του δαπάνη να αφαιρέσει και απομακρύνει από τους γύρω χώρους και γενικά από τα εργοτάξια όλες τις προσωρινές εγκαταστάσεις που χρειάστηκε να γίνουν, καθώς επίσης τα απορρίμματα, εργαλεία, σκαλωσιές, μηχανήματα, περίσσεια υλικά, χρήσιμα ή άχρηστα, προσωρινές εγκαταστάσεις μηχανημάτων κλπ. Επίσης πρέπει να αποξηλώσει (καταστρέψει κλπ.) κάθε βοηθητικό έργο κλπ. που θα του υποδείξει η Υπηρεσία ως άχρηστο ή επιζήμιο για τη λειτουργία του έργου, να ισοπεδώσει τους χώρους στους οποίους βρίσκονταν ή ήταν εγκατεστημένος και να παραδώσει εντελώς καθαρές τόσο τις κατασκευές όσο και τους γύρω χώρους του εργοταξίου και γενικά να φροντίσει για κάθε τι που προδιαγράφεται στην παρούσα ή είναι απαραίτητο για την παράδοση του έργου σε κατάσταση εύρυθμης λειτουργίας κατά τους όρους της σύμβασης.

Επίσης ο Ανάδοχος είναι υποχρεωμένος να αποξηλώσει κάθε προστατευτική κατασκευή που κατασκευάστηκε στη διάρκεια της εκτέλεσης του έργου (παραγωγή υλικών και εκτέλεση εργασιών) και για οποιαδήποτε ανάγκη, όταν κατά την κρίση της Υπηρεσίας δεν υπάρχουν οι λόγοι που την επέβαλλαν. Τέτοιες ανάγκες είναι η αποφυγή κάθε είδους ζημιών, φθορών, ατυχημάτων κλπ. σε ιδιοκτησίες, οικοδομές, δέντρα, χωράφια, καλλιεργήσιμες εκτάσεις, κοινωφελείς εγκαταστάσεις και κάθε είδους έργα. Αυτό ισχύει και για την απομάκρυνση των περιφραγμάτων των εργοταξίων.

Μέσα σε δέκα (10) ημέρες από την έγγραφη υπόμνηση της Υπηρεσίας πρέπει ο Ανάδοχος να αρχίσει τις παραπάνω εργασίες και να τις τελειώσει μέσα σε εύλογη προθεσμία, διαφορετικά γίνονται σε βάρος του και αφαιρείται η δαπάνη που έγινε από τη πρώτη πιστοποίηση που θα συνταχθεί ύστερα από αυτό. Στην περίπτωση αυτή δεν εκδίδεται βεβαίωση για την εμπρόθεσμη αποπεράτωση ολόκληρου του έργου ή ενός μέρους του.

Άρθρο 6.3 ΠΑΡΑΛΑΒΕΣ ΕΡΓΟΥ

Για τις έννοιες και τις διαδικασίες έκδοσης /τέλεσης των α). Διοικητικής παραλαβής για χρήση, β). Βεβαίωσης περάτωσης εργασιών κατασκευής του έργου, γ). Προσωρινή παραλαβή του κατασκευασθέντος έργου, δ). Χρόνου εγγύησης και υποχρεωτικής (με μέριμνα και δαπάνες του Αναδόχου) συντήρησης του κατασκευασθέντος έργου, ε).Οριστικής παραλαβής του έργου, ισχύουν γενικά οι διατάξεις του [v 4412/2016](#) και ειδικότερα τα άρθρα [169, 168, 170,171,172](#) αυτού, με τις παρακάτω αναφερόμενες εξαιδικεύσεις.

Απαραίτητο στοιχείο για την οριστική παραλαβή έργου είναι ο Φάκελος Ασφάλειας και Υγείας (Φ.Α.Υ.).

Άρθρο 6.4 ΧΡΟΝΟΣ ΕΓΓΥΗΣΕΩΣ

Ο χρόνος εγγύησης ([άρθρο 171 του v4412/2016](#)) κατά τον οποίο ο ανάδοχος φέρει τον κίνδυνο του έργου και υποχρεούται στην συντήρηση του σύμφωνα με την παράγραφο 1 του άρθρου 157 και την παρ. 2 του άρθρου 172 του v4412/2016, μετά την πάροδο του οποίου διενεργείται η οριστική παραλαβή ορίζεται σε **15 μήνες**.

ΚΕΦΑΛΑΙΟ 7

ΛΟΙΠΕΣ ΥΠΟΧΡΕΩΣΕΙΣ ΤΟΥ ΑΝΑΔΟΧΟΥ

Άρθρο 7.1 ΓΕΝΙΚΑ

Για τις υποχρεώσεις του αναδόχου ισχύουν τα προβλεπόμενα στο [άρθρο 138 του Ν. 4412/2016](#).

Επίσης:

Τον ανάδοχο βαρύνουν οι δαπάνες για την εφαρμογή των εγκεκριμένων χαράξεων στο έδαφος με τα απαιτούμενα προς αυτό υλικά κατασκευής σταθερών σημείων και των αντιστοίχων σχεδίων, οι δαπάνες για τις καταμετρήσεις εν γένει, η σύσταση των εργοταξίων, η συντήρηση και η κατασκευή των οδών προσπέλασης προς τις θέσεις λήψης των διαφόρων υλικών, οι δαπάνες ελέγχου ποιότητας και αντοχής των έργων και κάθε εν γένει δαπάνη για την κατασκευή των έργων.

Ο Ανάδοχος υποχρεούται να λάβει όλα τα στοιχεία που είναι αναγκαία για την εκτέλεση των έργων, τη σύνταξη των επιμετρήσεων και γενικότερα, τη χρονική, ποσοτική, ποιοτική και οικονομική τεκμηρίωση τους, όπως ορίζεται στην παρούσα και τα λοιπά συμβατικά τεύχη η αμοιβή των οποίων εμπεριέχεται ανηγμένα στις τιμές της προσφοράς. Στην κατηγορία αυτή εμπίπτουν, η αποτύπωση της μορφής του φυσικού εδάφους και η παράδοση των στοιχείων στη μορφή που καθορίζεται από την Υπηρεσία, εργασίες ίδρυσης/ πύκνωσης και επίλυσης του απαραίτητου τριγωνομετρικού και πολυγωνομετρικού δικτύου οριζοντογραφικού ελέγχου των εργασιών, με τις απαραίτητες εργασίες συντήρησης του σύμφωνα με την πρόοδο του έργου. η ίδρυση νέου χωροσταθμικού δικτύου, οι απαραίτητες αναπασσαλώσεις και χωροσταθμίσεις των αξόνων του έργου, η σήμανση της ζώνης κατάληψης των έργων κλπ.

Άρθρο 7.2 ΜΕΛΕΤΕΣ

Ο Ανάδοχος υποχρεούται χωρίς ιδιαίτερη αμοιβή, δεδομένου ότι η σχετική δαπάνη έχει περιληφθεί ανηγμένα στην προσφορά του:

στην επαλήθευση/ επιβεβαίωση των διατιθέμενων στοιχείων των μελετών, και την τυχόν προσαρμογή των εγκεκριμένων οριστικών μελετών σε επίπεδο μελετών εφαρμογής.

Ο Ανάδοχος είναι υποχρεωμένος να συντάξει τις ακόλουθες μελέτες, χωρίς ιδιαίτερη αμοιβή, δεδομένου ότι η σχετική δαπάνη έχει περιληφθεί ανηγμένα στην προσφορά του:

- Τις τυχόν αναγκαίες τροποποιήσεις και συμπληρώσεις μελετών που θα χρειασθεί να γίνουν, στα πλαίσια της εκτέλεσης του έργου, σύμφωνα με όσα καθορίζονται στο παρόν άρθρο της Ε.Σ.Υ. μετά και τον έλεγχο που προβλέπεται στην παραπάνω παράγραφο.
- Τις μελέτες μικροτροποποιήσεων ή συμπληρώσεων των οριστικών μελετών, η ανάγκη των οποίων θα προκύψει κατά την εκτέλεση των εργασιών λόγω απρόβλεπτων παραγόντων.
- Τις Μελέτες Περιβαλλοντικών Επιπτώσεων (Μ.Π.Ε.) για τα λατομεία, δανειοθαλάμους και αποθεσιοθαλάμους (εφόσον δεν ανήκουν στις

μελέτες που χορηγούνται στον Ανάδοχο από την Υπηρεσία)

- Την μελέτη εξασφάλισης της κυκλοφορίας και σύνταξης των σχεδίων σήμανσης και ασφάλισης των προσωρινών ρυθμίσεων της κυκλοφορίας κατά τη διάρκεια της κατασκευής.
- Τις οριστικές μελέτες και μελέτες εφαρμογής μικρών τεχνικών, όπως κιβωτοειδών ή άλλων οχετών πλάτους έως 6.00 μ., και τοίχων αντιστήριξης, εφόσον προβλέπονται ή προκύψει η ανάγκη εκτέλεσης τέτοιων εργασιών κατά τη διάρκεια της σύμβασης. Τα ανοίγματα και το είδος των οχετών, εφόσον δεν προκύπτουν από εγκεκριμένη υδραυλική μελέτη, θα αιτιολογούνται σύμφωνα με υδραυλική μελέτη που θα συντάσσεται από τον Ανάδοχο.
- Τις ειδικές μελέτες που προβλέπονται από την Τ.Σ.Υ. και τις Προδιαγραφές (μελέτες σύνθεσης σκυροδεμάτων, μελέτες σύνθεσης ασφαλτομιγμάτων, κ.λπ.).

Κατά τη διάρκεια κατασκευής του έργου ο Ανάδοχος υποχρεούται να συντάξει, εφόσον απαιτηθεί, μετά από σχετική εντολή της Υπηρεσίας, σύμφωνα με το [Άρθρο 197 του ν4412/2016](#) οποιαδήποτε άλλη μελέτη κριθεί αναγκαία για την εμπρόθεσμη και έντεχνη ολοκλήρωση του έργου για την οποία θα καταβάλλεται στον ανάδοχο αμοιβή σε βάρος των πιστώσεων του έργου που θα καθορίζεται με την απόφαση έγκρισης της.

Ουδμία κατασκευή θα εκτελείται αν προηγουμένως δεν έχει εγκριθεί η σχετική μελέτη. Τούτο αφορά και τα ενδιάμεσα στάδια κατασκευής. Έτσι, ο Ανάδοχος οφείλει να προγραμματίσει κατάλληλα τις κατασκευαστικές του δραστηριότητες, ώστε να υπάρχει επαρκής - και κατά το εφικτό με ελαστικά περιθώρια - χρόνος για τις εκπονήσεις των μελετών και τις εγκρίσεις.

Σε εξαιρετικές περιπτώσεις που υφίσταται ανάγκη άμεσης κατασκευαστικής επέμβασης προς αποτροπή κινδύνου ατυχήματος, ο όρος της παραπάνω παραγράφου δε θα εφαρμόζεται. Όμως και τότε οι σχετικές εγκρίσεις θα ακολουθούν.

Η έγκριση των μελετών (υπολογισμών, σχεδίων κ.λπ.) από την Υπηρεσία δεν απαλλάσσει τον Ανάδοχο από τις ευθύνες του που απορρέουν από τη Σύμβαση, ούτε αποτελεί με οποιοδήποτε τρόπο αποδοχή της επάρκειας και της ακρίβειας της Μελέτης.

Συμπληρωματικά διευκρινίζεται, ότι τόσο για την εφαρμογή των μελετών, όσο και για την ποιότητα και αντοχή των έργων, μόνος υπεύθυνος είναι ο Ανάδοχος της κατασκευής αυτής, οι δε έλεγχοι που θα ασκηθούν από την Υπηρεσία, ή την επίβλεψη, δεν απαλλάσσουν τον Ανάδοχο από την ευθύνη αυτή, ή την οποιαδήποτε άλλη που προκύπτει γι' αυτόν από τις συμβατικές του υποχρεώσεις και τις κείμενες διατάξεις.

Άρθρο 7.3 ΥΠΟΧΡΕΩΣΕΙΣ ΤΟΥ ΑΝΑΔΟΧΟΥ ΓΙΑ ΤΗΝ ΠΕΡΙΠΤΩΣΗ ΑΤΥΧΗΜΑΤΟΣ

Για κάθε περίπτωση ατυχήματος οφειλόμενου σε πράξεις ή παραλείψεις του Αναδόχου, των υπεργολάβων του, ή / και του προσωπικού του, ο Ανάδοχος είναι αποκλειστικά υπεύθυνος ποινικά και αστικά.

Άρθρο 7.4 ΠΑΡΑΛΑΒΕΣ ΑΦΑΝΩΝ ΕΡΓΑΣΙΩΝ ΚΑΙ ΓΕΝΙΚΑ ΕΛΕΓΧΟΣ ΤΟΥ ΕΡΓΟΥ

Η επιβλέπουσα το έργο Υπηρεσία δεν υποχρεούται να βρίσκεται στον τόπο του έργου καθ' όλη τη διάρκεια κατασκευής του. Κατόπιν τούτου, και σύμφωνα με την [παρ. 3 του άρθρου 151 του Νόμου 4412/2016](#) ο ανάδοχος οφείλει να ειδοποιήσει έγκαιρα την Υπηρεσία για την παραλαβή των αφανών εργασιών και γενικά τον έλεγχο των εργασιών. Επίσης ο ανάδοχος υποχρεούται να προγραμματίζει τις εργασίες του, έτσι ώστε, να μην απαιτούνται παραλαβές αφανών εργασιών και λοιποί έλεγχοι από την Υπηρεσία κατά τα Σάββατα, τις Κυριακές και τις αργίες των Δημοσίων Υπηρεσιών.

Ο Ανάδοχος δεν έχει το δικαίωμα να καλύψει τα αφανή τμήματα του έργου προτού να ληφθούν τα στοιχεία για τη σύνταξη των σχετικών Πρωτοκόλλων Αφανών Εργασιών. Ο Ανάδοχος υποχρεούται, μέχρι και την οριστική παραλαβή, εφόσον το ζητήσει η Υπηρεσία, να αποκαλύπτει οποιοδήποτε τμήμα αφανούς εργασίας για έλεγχο τυχόν ελαττωμάτων, ελλείψεων, βλαβών ή ατελειών.

Άρθρο 7.5 ΕΚΤΕΛΕΣΗ - ΔΙΕΥΘΥΝΣΗ ΕΡΓΟΥ - ΕΠΙΛΟΓΗ ΠΡΟΣΩΠΙΚΟΥ -ΜΗΧΑΝΙΚΑ ΜΕΣΑ

Ο Ανάδοχος θα είναι υπεύθυνος για την εξεύρεση, πρόσληψη και κινητοποίηση σύμφωνα με τις κείμενες διατάξεις όλου του προσωπικού που απαιτείται για την εκπλήρωση των συμβατικών του υποχρεώσεων, εργατοτεχνικού, επιστημονικού ή άλλου, ημεδαπού ή αλλοδαπού, καθώς και για την παροχή σε αυτό των μέσων, εργαλείων, εγκαταστάσεων, μεταφορικών μέσων, οργάνων κτλ. για την άσκηση των καθηκόντων του.

Για τη διεύθυνση του έργου διατίθενται από τον Ανάδοχο τεχνικοί με κατάλληλα προσόντα οι οποίοι γίνονται αποδεκτοί από την Υπηρεσία. Η επί τόπου του έργου παρουσία τεχνικού στελέχους ή τεχνικού υπαλλήλου του Αναδόχου είναι υποχρεωτική και ανάλογη με τη φύση και το μέγεθος του κατασκευαζόμενου έργου.

Σχετικά ισχύουν τα οριζόμενα στα [άρθρα 138 και 139 του ν. 4412/2016](#).

Άρθρο 7.6 ΣΥΝΕΡΓΑΣΙΑ ΑΝΑΔΟΧΟΥ ΜΕ ΤΗΝ ΥΠΗΡΕΣΙΑ Ή ΑΛΛΟΥΣ ΕΡΓΟΛΑΒΟΥΣ

Ο Ανάδοχος έχει την ουσιώδη ειδική υποχρέωση να μην παρεμποδίζει την εκτέλεση εργασιών από την Υπηρεσία ή από άλλους εργολήπτες που χρησιμοποιούνται από την Υπηρεσία σε εργασίες που δεν περιλαμβάνονται στη σύμβασή του. Αντίθετα υποχρεούται να τους διευκολύνει με τα μέσα που αυτός χρησιμοποιεί (ικριώματα κλπ.) ρυθμίζοντας έτσι τη σειρά εκτέλεσης των εργασιών, ώστε να μην παρεμβάλλει κανένα εμπόδιο στις εργασίες που εκτελούνται από τον Εργοδότη, ή άλλους Αναδόχους. Κατά τον ίδιο τρόπο θα πρέπει να συμπεριφέρεται και με τα συνεργεία ή τους Αναδόχους των εταιρειών και Οργανισμών Κοινής Ωφέλειας, που εργάζονται στην περιοχή ή τις παρυφές της περιοχής του Έργου ή για το έργο.

Άρθρο 7.7 ΔΙΕΥΚΟΛΥΝΣΕΙΣ ΣΤΗΝ ΕΠΙΒΛΕΨΗ

Ο Ανάδοχος υποχρεούται να παρέχει στην επίβλεψη ιδιαίτερο χώρο στα εργοταξιακά γραφεία αυτού με το σχετικό εξοπλισμό.

Τα παραπάνω θα χρησιμοποιούνται από την Υπηρεσία επίβλεψης για τις ανάγκες του έργου και τα μη αναλώσιμα εξ αυτών θα επιστρέφονται στον Ανάδοχο.

Επίσης ο Ανάδοχος υποχρεούται να διαθέτει στην επίβλεψη επιβατικό όχημα με οδηγό, όποτε ζητηθεί από αυτήν, για τη μεταφορά των υπαλλήλων της Υπηρεσίας στο έργο.

Άρθρο 7.8 ΑΠΑΙΤΟΥΜΕΝΑ ΜΕΤΡΑ ΑΣΦΑΛΕΙΑΣ ΚΑΙ ΥΓΕΙΑΣ ΣΤΟ ΕΡΓΟΤΑΞΙΟ¹.

7.8.1 Ο ανάδοχος έχει την υποχρέωση για την τήρηση των διατάξεων της εργατικής νομοθεσίας, των διατάξεων και κανονισμών για την πρόληψη ατυχημάτων στο προσωπικό του, ή στο προσωπικό του φορέα του έργου, ή σε οποιονδήποτε τρίτο, ώστε να εξαλειφονται ή να ελαχιστοποιούνται οι κίνδυνοι ατυχημάτων ή επαγγελματικών ασθενειών κατά την φάση κατασκευής του έργου: ΠΔ 305/96 (αρ.7-9), Ν.4412/2016 (αρ. 138 παρ.7), Ν. 3850/10² (αρ. 42).

7.8.2 Στα πλαίσια της ευθύνης του, ο ανάδοχος υποχρεούται :

α. Να εκπονεί κάθε σχετική μελέτη (στατική ικριωμάτων, μελέτη προσωρινής σήμανσης έργων κλπ.) και να λαμβάνει όλα τα σχετικά μέτρα Ν.4412/2016 (αρθ. 138 παρ.7).

β. Να λαμβάνει μέτρα προστασίας σύμφωνα με την ισχύουσα νομοθεσία στο Σχέδιο Ασφάλειας και Υγείας (ΣΑΥ), όπως αυτό ρυθμίζεται με τις αποφάσεις του (τ.) ΥΠΕΧΩΔΕ : ΔΙΠΑΔ/οικ.177/2-3-01, ΔΕΕΠΠ/85/14-5-01 και ΔΙΠΑΔ/οικ889/27-11-02, στο χρονοδιάγραμμα των εργασιών, καθώς και τις ενδεχόμενες τροποποιήσεις ή άλλες αναγκαίες αναπροσαρμογές των μελετών κατά τη φάση της μελέτης και της κατασκευής του έργου : Ν.4412/16 (αρ. 138 παρ.7).

γ. Να επιβλέπει ανελλιπώς την ορθή εφαρμογή των μέτρων ασφάλειας και υγείας των εργαζομένων, να τους ενημερώνει / εκπαιδεύει για την αναγκαιότητα της τήρησης των μέτρων αυτών κατά την εργασία, να ζητά τη γνώμη τους και να διευκολύνει τη συμμετοχή τους σε ζητήματα ασφάλειας και υγείας: ΠΔ 1073/81 (αρ. 111), ΠΔ 305/96 (αρ.10,11), Ν.3850/10 (αρ. 42- 49).

Για την σωστή εφαρμογή της παρ.γ στους αλλοδαπούς εργαζόμενους, είναι αυτονόητο ότι η γνώση από αυτούς της ελληνικής γλώσσας κρίνεται απαραίτητη ώστε να μπορούν να κατανοούν την αναγκαιότητα και τον τρόπο εφαρμογής των μέτρων ασφάλειας και υγείας (εκτός ειδικών περιπτώσεων όπου τμήμα ή όλο το έργο έχει αναλάβει να κατασκευάσει ξένη εξειδικευμένη εταιρεία).

Σύμφωνα με τα προαναφερόμενα, ο ανάδοχος υποχρεούται να τηρεί τα ακόλουθα:

Εκ των προτέρων γνωστοποίηση - Σχέδιο Ασφάλειας Υγείας (ΣΑΥ) - Φάκελος Ασφάλειας Υγείας (ΦΑΥ) και συγκεκριμένα:

α. Να διαβιβάζει στην αρμόδια επιθεώρηση εργασίας πριν από την έναρξη των εργασιών, την εκ των προτέρων γνωστοποίηση, προκειμένου για εργοτάξιο με προβλεπόμενη διάρκεια εργασιών που θα υπερβαίνει τις 30 εργάσιμες ημέρες και στο οποίο θα ασχολούνται ταυτόχρονα περισσότεροι από 20 εργαζόμενοι ή ο προβλεπόμενος όγκος εργασίας θα υπερβαίνει τα 500 ημερομίσθια : ΠΔ 305/96 (αρ 3 παρ. 12 και 13). Η γνωστοποίηση καταρτίζεται σύμφωνα με το παράρτημα ΙΙΙ του άρθρου 12 του ΠΔ 305/96.

β. Να ακολουθήσει τις υποδείξεις / προβλέψεις των ΣΑΥ-ΦΑΥ τα ο ποία αποτελούν τμήμα της τεχνικής μελέτης του έργου (οριστικής ή εφαρμογής) σύμφωνα με το Π.Δ. 305/96 (αρ.3 παρ.8) και την ΥΑ ΔΕΕΠΠ/οικ/85/2001 του (τ.) ΥΠΕΧΩΔΕ η οποία ενσωματώθηκε στο Ν.4412/16 (αρ. 138 παρ.7).

γ. Να αναπτύξει, να προσαρμόσει και να συμπληρώσει τα ΣΑΥ-ΦΑΥ της μελέτης (τυχόν παραλήψεις που θα διαπιστώσει ο ίδιος ή που θα του ζητηθούν από την Υπηρεσία), σύμφωνα με την μεθοδολογία που θα εφαρμόσει στο έργο ανάλογα με την κατασκευαστική του δυσκολία, τις ιδιαιτερότητές του, κλπ (μέθοδος κατασκευής, ταυτόχρονη εκτέλεση φάσεων εργασιών, πολιτική ασφάλειας, οργάνωση, εξοπλισμός, κλπ).

δ. Να αναπροσαρμόσει τα ΣΑΥ-ΦΑΥ ώστε να περιληφθούν σε αυτά εργασίες που θα προκύψουν λόγω τροποποίησης της εγκεκριμένης μελέτης και για τις οποίες θα απαιτηθούν τα προβλεπόμενα από την ισχύουσα νομοθεσία, μέτρα ασφάλειας και υγείας : ΠΔ 305/96 (αρ. 3 παρ.9) και ΥΑ ΔΙΠΑΔ/οικ/889/2002 (παρ.2.9) του (τ.) ΥΠΕΧΩΔΕ η οποία ενσωματώθηκε στο Ν.4412/16 (αρ. 138 παρ.7)

ε. Να τηρήσει τα ΣΑΥ-ΦΑΥ στο εργοτάξιο, κατά την εκτέλεση του έργου : ΠΔ 305/96 (αρ. 3 παρ.10) και ΥΑ ΔΙΠΑΔ/οικ/889/2002 (παρ.2.9Δ) του (τ.)ΥΠΕΧΩΔΕ και να τα έχει στη διάθεση των ελεγκτικών αρχών.

στ. Συμπληρωματικές αναφορές στο Σχέδιο Ασφάλειας Υγείας (ΣΑΥ) και στο Φάκελο Ασφάλειας Υγείας (ΦΑΥ).

Το ΣΑΥ αποσκοπεί στην πρόληψη και στον περιορισμό των κινδύνων για τους εργαζόμενους και για τα άλλα εμπλεκόμενα μέρη που παρευρίσκονται στο εργοτάξιο κατά τη διάρκεια κατασκευής του έργου.

Αντίστοιχα ο ΦΑΥ αποσκοπεί στην πρόληψη και στον περιορισμό των κινδύνων για όσους μελλοντικά ασχοληθούν με τη συντήρηση ή την επισκευή του έργου.

1. Το περιεχόμενο του ΣΑΥ και του ΦΑΥ αναφέρεται στο ΠΔ 305/96 (αρ.3 παρ.5- 7) και στις ΥΑ: ΔΙΠΑΔ/οικ/177/2001 (αρ.3) και ΔΙΠΑΔ/οικ/889/2002 (παρ.2.9) του (τ.) ΥΠΕΧΩΔΕ οι οποίες ενσωματώθηκαν στο Ν.4412/16 (αρ.138 παρ 7).

2. Η υποχρέωση εκπόνησης ΣΑΥ προβλέπεται σύμφωνα με το ΠΔ 305/96 (αρ. 3 παρ.4), όταν:

α) Απαιτείται Συντονιστής στη φάση της μελέτης, δηλ. όταν θα απασχοληθούν περισσότερα του ενός συνεργεία στην κατασκευή.

β) Οι εργασίες που πρόκειται να εκτελεστούν ενέχουν ιδιαίτερους κινδύνους: Π.Δ.305/96 (αρθ.12 παράρτημα ΙΙ).

γ) Απαιτείται εκ των προτέρων γνωστοποίηση στην αρμόδια επιθεώρηση εργασίας.

δ) Για την έναρξη των οικοδομικών εργασιών, επιβάλλεται με ευθύνη του κυρίου ή του έχοντος νόμιμο δικαίωμα: θεώρηση του σχεδίου και του φακέλου ασφάλειας και υγείας (ΣΑΥ, ΦΑΥ) του έργου από την αρμόδια Επιθεώρηση Εργασίας σύμφωνα με το άρθρο 7 παρ.1 εδάφιο α΄ του Ν 4030/2011 (ΦΕΚ 249/Α/25-11-2011) και την αρ. πρωτ. 10201/27-3-2012 εγκύκλιο του Ειδ. Γραμματέα του Σ.Ε.Π.Ε.

3. Ο ΦΑΥ καθιερώνεται ως απαραίτητο στοιχείο για την προσωρινή και την οριστική παραλαβή κάθε Δημόσιου Έργου: ΥΑ ΔΕΕΠΠ/οικ. 433/2000 του (τ.) ΥΠΕΧΩΔΕ, η οποία ενσωματώθηκε στο Ν.4412/16 αρ. (171 και 172).

4. Μετά την αποπεράτωση του έργου, ο ΦΑΥ φυλάσσεται με ευθύνη του Κυρίου του Έργου και το συνοδεύει καθ' όλη τη διάρκεια της ζωής του: ΠΔ 305/96 (αρ. 3 παρ.11) και ΥΑ ΔΙΠΑΔ/οικ/889/2002 (παρ.2.9Δ) του (τ.) ΥΠΕΧΩΔΕ.

5. Διευκρινίσεις σχετικά με την εκπόνηση του ΣΑΥ και την κατάρτιση του ΦΑΥ περιλαμβάνονται στην ΕΓΚΥΚΛΙΟ 6 με αρ. πρωτ. ΔΙΠΑΔ/οικ/215/31-3-2008 του (τ.) ΥΠΕΧΩΔΕ.

Τα παραπάνω ΣΑΥ και ΦΑΥ θα συνταχθούν έτσι ώστε να είναι συμβατά με τα σχετικά υποδείγματα που έχουν συνταχθεί από το ΤΕΕ (ΤΕΕ/10068/22-4-98 έγγραφο προς Υπουργούς-ΥΠΕΧΩΔΕ και Εργασίας και Κοινωνικών Ασφαλίσεων)

Ανάθεση καθηκόντων σε τεχνικό ασφαλείας, γιατρό εργασίας – τήρηση στοιχείων ασφάλειας και υγείας

¹ Η έννοια του εργοταξίου ορίζεται στο άρθρο 2 παρ.1 σε συνδυασμό με το παράρτημα Ι του άρθρου 12 του ΠΔ 305/96.

² Ο Ν.3850/10 Κύρωση του Κώδικα νόμων για την υγεία και την ασφάλεια των εργαζομένων άρ. δεύτερο, καταργεί διατάξεις που ρυθμίζονται από αυτόν όπως διατάξεις των : Ν.1568/85, ΠΔ 294/88, ΠΔ 17/96, κλπ.

Ο ανάδοχος υποχρεούται:

α. Να αναθέσει καθήκοντα τεχνικού ασφαλείας αν στο έργο απασχολήσει λιγότερους από 50 εργαζόμενους σύμφωνα με το Ν. 3850/10 (αρ.8 παρ.1 και αρ.12 παρ.4).

β. Να αναθέσει καθήκοντα τεχνικού ασφαλείας και ιατρού εργασίας, αν απασχολήσει στο έργο 50 και άνω εργαζόμενους, σύμφωνα με το Ν.3850/10 (αρ.8 παρ.2 και αρ.4 έως 25).

γ. Τα παραπάνω καθήκοντα μπορεί να ανατεθούν σε εργαζόμενους στην επιχείρηση ή σε άτομα εκτός της επιχείρησης ή να συναφθεί σύμβαση με τις Εξωτερικές Υπηρεσίες Προστασίας και Πρόληψης ή να συνδυαστούν αυτές οι δυνατότητες.

Η ανάθεση καθήκοντων σε άτομα εντός της επιχείρησης γίνεται εγγράφως από τον ανάδοχο και αντίγραφο της κοινοποιείται στην τοπική Επιθεώρηση Εργασίας, συνοδεύεται δε απαραίτητα από αντίστοιχη δήλωση αποδοχής: Ν.3850/10 (αρ.9).

δ. Στο πλαίσιο των υποχρεώσεων του αναδόχου καθώς και των τεχνικού ασφαλείας και ιατρού εργασίας, εντάσσεται και η υποχρεωτική τήρηση στο εργοτάξιο, των ακόλουθων στοιχείων:

1. Γραπτή εκτίμηση προς τον ανάδοχο, από τους τεχνικό ασφαλείας και ιατρό εργασίας, των υφισταμένων κατά την εργασία κινδύνων για την ασφάλεια και την υγεία, συμπεριλαμβανομένων εκείνων που αφορούν ομάδες εργαζομένων που εκτίθενται σε ιδιαίτερους κινδύνους Ν.3850/10 (αρ.43 παρ. 1 α και παρ.3- 8).

2. Βιβλίο υποδείξεων τεχνικού ασφαλείας και γιατρού εργασίας στο οποίο θα αναγράφουν τις υποδείξεις τους ο Τεχνικός ασφαλείας και ο γιατρός εργασίας Ν.3850/10 (αρ.14 παρ.1 και αρ.17 παρ.1).

Ο ανάδοχος υποχρεούται να λαμβάνει ενυπόγραφα γνώση των υποδείξεων αυτών.

Το βιβλίο υποδείξεων τεχνικού ασφαλείας και γιατρού εργασίας σεληδομετρείται και θεωρείται από την αρμόδια επιθεώρηση εργασίας.

Αν ο ανάδοχος διαφωνεί με τις γραπτές υποδείξεις και συμβουλές του τεχνικού ή του ιατρού εργασίας (Ν 3850/10 αρ.20 παρ.4), οφείλει να αιτιολογή τις απόψεις του και να τις κοινοποιεί και στην Επιτροπή Υγείας και Ασφάλειας (Ε.Υ.Α.Ε) ή στον εκπρόσωπο των εργαζομένων των οποίων η σύσταση και οι αρμοδιότητες προβλέπονται από τα άρθρα 4 και 5 του Ν.3850/10.

Σε περίπτωση διαφωνίας η διαφορά επιλύεται από τον επιθεωρητή εργασίας και μόνο.

3. Βιβλίο ατυχημάτων στο οποίο θα περιγράφεται η αιτία και η περιγραφή του ατυχήματος και να το θέτει στη διάθεση των αρμόδιων αρχών Ν.3850/10 (αρ.43 παρ.2β).

Τα μέτρα που λαμβάνονται για την αποτροπή επανάληψης παρόμοιων ατυχημάτων, καταχωρούνται στο βιβλίο υποδείξεων τεχνικού ασφαλείας.

Ο ανάδοχος οφείλει να αναγγέλλει στις αρμόδιες επιθεωρήσεις εργασίας, στις πλησιέστερες αστυνομικές αρχές και στις αρμόδιες υπηρεσίες του ασφαλιστικού οργανισμού στον οποίο υπάγεται ο εργαζόμενος όλα τα εργατικά ατυχήματα εντός 24 ωρών και εφόσον πρόκειται περί σοβαρού τραυματισμού ή θανάτου, να τηρεί αμετάβλητα όλα τα στοιχεία που δύναται να χρησιμεύσουν για εξακρίβωση των αιτιών του ατυχήματος Ν.3850/10 (αρ.43 παρ.2α).

4. Κατάλογο των εργατικών ατυχημάτων που είχαν ως συνέπεια για τον εργαζόμενο ανικανότητα εργασίας μεγαλύτερη των τριών εργάσιμων ημερών Ν.3850/10 (αρ.43 παρ.2γ).

5. Ιατρικό φάκελο κάθε εργαζόμενου Ν. 3850/10 (αρ.18 παρ.9).

7.8.2.1 Ημερολόγιο Μέτρων Ασφάλειας (HMA)

Ο ανάδοχος υποχρεούται να τηρεί στο εργοτάξιο Ημερολόγιο Μέτρων Ασφάλειας (HMA), όταν απαιτείται εκ των προτέρων γνωστοποίηση στην αρμόδια επιθεώρηση εργασίας, πριν την έναρξη των εργασιών στο εργοτάξιο σύμφωνα με το ΠΔ 305/96 (αρ.3 παρ.14) σε συνδυασμό με την Υ.Α 130646/1984 του (τ.) Υπουργείου Εργασίας.

Το HMA θεωρείται, σύμφωνα με την παραπάνω Υ.Α, από τις κατά τόπους Δ/σεις, Τμήματα ή Γραφεία Επιθεώρησης Εργασίας και συμπληρώνεται από τους επιβλέποντες μηχανικούς του αναδόχου και της Δ/νουσας Υπηρεσίας, από τους υπόχρεους για την διενέργεια των τακτικών ελέγχων ή δοκιμών για ό,τι αφορά τα αποτελέσματα των ελέγχων ή δοκιμών, από το αρμόδιο όργανο ελέγχου όπως ο επιθεωρητής εργασίας, κλπ : ΠΔ 1073/81 (αρ.113), Ν.1396/83 (αρ. 8) και την Εγκύκλιο 27 του (τ.) ΥΠΕΧΩΔΕ με αρ. πρωτ. ΔΔΕΠΠ/208 /12-9-2003.

7.8.2.2 Συσχετισμός Σχεδίου Ασφάλειας Υγείας (ΣΑΥ) και Ημερολογίου Μέτρων Ασφάλειας (HMA)

Για την πιστή εφαρμογή του ΣΑΥ κατά την εξέλιξη του έργου, πρέπει αυτό να συσχετίζεται με το Η.Μ.Α.

Στα πλαίσια του συσχετισμού αυτού, να σημειώνεται στο Η.Μ.Α. κάθε αναθεώρηση και εμπλουτισμός του ΣΑΥ και επίσης σε ειδική στήλη του, να γίνεται παραπομπή των αναγραφόμενων υποδείξεων / διαπιστώσεων στην αντίστοιχη σελίδα του ΣΑΥ.

Με τον τρόπο αυτό διευκολύνεται και επιτυγχάνεται ο στόχος της πρόληψης του ατυχήματος.

7.8.3 ΑΠΑΙΤΟΥΜΕΝΑ ΜΕΤΡΑ ΑΣΦΑΛΕΙΑΣ ΚΑΙ ΥΓΕΙΑΣ ΚΑΤΑ ΤΗΝ ΕΚΤΕΛΕΣΗ ΟΛΩΝ ΤΩΝ ΕΡΓΑΣΙΩΝ ΣΤΟ ΕΡΓΟΤΑΞΙΟ

7.8.3.1 Προετοιμασία εργοταξίου - Μέτρα Ατομικής Προστασίας (ΜΑΠ)

Ο ανάδοχος υποχρεούται να τηρεί στο εργοτάξιο, κατά την εκτέλεση όλων των εργασιών, τα παρακάτω μέτρα ασφαλείας και υγείας :

- Την ευκρινή και εμφανή σήμανση και περιφράξη του περιβάλλοντα χώρου του εργοταξίου με ιδιαίτερη προσοχή στη σήμανση και περιφράξη των επικίνδυνων θέσεων : ΠΔ 105/95, ΠΔ 305//96 (αρ.12 παραρτ. IV μέρος Α, παρ. 18.1).
- Τον εντοπισμό και τον έλεγχο προϋπαρχουσών της έναρξης λειτουργίας του εργοταξίου ηλεκτρικών εγκαταστάσεων και εκτροπή τυχόν υπαρχόντων εναερίων ηλεκτροφόρων αγωγών έξω από το εργοτάξιο, ώστε να παρέχεται προστασία στους εργαζόμενους από τον κίνδυνο ηλεκτροπληξίας: ΠΔ 1073/81 (αρ.75-79), ΠΔ 305/96 (αρ.12 παραρτ. IV μέρος Β, τμήμα ΙΙ, παρ.2).
- Τη σήμανση των εγκαταστάσεων με ειδικούς κινδύνους (αγωγοί ατμών θερμών, υγρών ή αερίων κλπ) και τα απαιτούμενα μέτρα προστασίας των εργαζομένων από τους κινδύνους των εγκαταστάσεων αυτών: Π Δ 1073/81 (αρ.92 - 95), ΠΔ 305/96 (αρ.12, παραρτ. IV μέρος Α, παρ.6).
- Τη λήψη μέτρων αντιμετώπισης εκτάκτων καταστάσεων όπως: κατάρτιση σχεδίου διαφυγής - διάσωσης και εξόδων κινδύνου, πυρασφάλεια, εκκένωση χώρων από τους εργαζόμενους, πρόληψη - αντιμετώπιση πυρκαγιών & επικίνδυνων εκρήξεων ή αναθυμιάσεων, ύπαρξη πυροσβεστήρων, κλπ. ΠΔ 1073/81 (αρ. 92-96), ΠΔ 305/96 (αρ.12, παραρτ. IV μέρος Α, παρ.3, 4, 8-10), Ν.3850/10 (αρ.30, 32, 45).

- Την εξασφάλιση παροχής πρώτων βοηθειών, χώρων υγιεινής και υγειονομικού εξοπλισμού (ύπαρξη χώρων πρώτων βοηθειών, φαρμακείου, αποχωρητηρίων, νιπτήρων, κλπ): ΠΔ 1073/81 (αρ.109,110), Ν.1430/84 (αρ.17,18), ΠΔ 305/96 (αρ.12 παράρτ. IV μέρος Α, παρ.13, 14).
- Την εξασφάλιση της δωρεάν χορήγησης Μέσων Ατομικής Προστασίας (ΜΑΠ) στους εργαζόμενους όπως: προστατευτικά κράνη, μπότες ασφαλείας, φωσφορίζοντα γιλέκα, ολόσωμες ζώνες ασφαλείας, γυαλιά, κλπ, εφόσον τους ενημερώσει εκ των προτέρων σχετικά με τους κινδύνους από τους οποίους τους προστατεύει ο εξοπλισμός αυτός και τους δώσει σαφείς οδηγίες για τη χρήση του Π.Δ. 1073/81(αρ.102-108), Ν.1430/84 (αρ.16-18), ΚΥΑ Β.4373/1205/93 και οι τροποπ. αυτής ΚΥΑ 8881/94 και Υ.Α. οικ.Β.5261/190/97, Π.Δ. 396/94, Π.Δ. 305/96 (αρ.9,παρ.γ).

7.8.3.2 Εργοταξιακή σήμανση – σηματοδότηση, συστήματα ασφαλείας, φόρτωση - εκφόρτωση – εναπόθεση υλικών, θόρυβος, φυσικοί, χημικοί παράγοντες κ.λ.π. Ο ανάδοχος υποχρεούται :

1. Να προβεί στην κατάλληλη σήμανση και σηματοδότηση, με σκοπό την ασφαλή διέλευση των πεζών και των οχημάτων από την περιοχή κατασκευής του έργου, σύμφωνα με:
 - Την Υ.Α αριθ. ΔΜΕΟ/Ο/613/16-2-2011 του τ.ΥΠΥΜΕΔΙ: «Οδηγίες Σήμανσης Εκτελούμενων Έργων» (ΟΜΟΕ-ΣΕΕΟ, τεύχος 7)
 - Τη ΚΥΑ αριθ.6952/14-2-2011 του τ.ΥΠΕΚΑ και τ.ΥΠΥΜΕΔΙ «Υποχρεώσεις και μέτρα για την ασφαλή διέλευση των πεζών κατά την εκτέλεση εργασιών σε κοινόχρηστους χώρους πόλεων και οικισμών που προορίζονται για την κυκλοφορία πεζών »
 - Τις διατάξεις του Κώδικα Οδικής Κυκλοφορίας: Ν.2696/99 (αρ. 9 – 11 και αρ.52) και την τροπ. αυτού : Ν.3542/07 (αρ. 7-9 και αρ.46).
2. Να τηρεί τις απαιτήσεις ασφαλείας που αφορούν σε εργασίες εναπόθεσης υλικών στις οδούς, κατάληψης τμήματος οδού και πεζοδρομίου: Ν. 2696/99 (αρ. 47, 48) και η τροπ. αυτού: Ν. 3542/07 (αρ.43,44).
3. Να συντηρεί και να ελέγχει τακτικά τη λειτουργία των συστημάτων ασφαλείας και να τηρεί τις απαιτήσεις ασφαλείας των ηλεκτρικών εγκαταστάσεων, των φορητών ηλεκτρικών συσκευών, των κινητών προβολέων, των καλωδίων τροφοδοσίας, των εγκαταστάσεων φωτισμού εργοταξίου, κλπ: ΠΔ 1073/81 (αρ.75-84), ΠΔ 305/96 (αρ.8.δ και αρ.12, παραρτ.ΙV μέρος Α, παρ.2), Ν.3850/10 (αρ. 31,35).
4. Να προβεί στα απαραίτητα μέτρα ασφαλείας που αφορούν σε εργασίες φόρτωσης, εκφόρτωσης, αποθήκευσης, στοιβάσης, ρίψης και μεταφοράς υλικών και άλλων στοιχείων: ΠΔ 216/78, ΠΔ 1073/81 (αρ.85-91), ΚΥΑ 8243/1113/91 (αρ.8), ΠΔ 305/96 [αρ. 8 (γ, ε, στ, ζ) και αρ.12 παραρτ. ΙV μέρος Α παρ.11 και μέρος Β τμήμα ΙΙ παρ.4], Ν.2696/99 (αρ.32) και η τροπ. αυτού: Ν. 3542/07 (αρ.30).
5. Να τηρεί μέτρα προστασίας των εργαζομένων που αφορούν:
 - α) κραδασμούς: ΠΔ 176/05,
 - β) θόρυβο: ΠΔ 85/91, ΠΔ 149/06,
 - γ) προφυλάξεις της οσφυϊκής χώρας και της ράχης από χειρωνακτική διακίνηση φορτίων: ΠΔ 397/94,
 - δ) προστασία από φυσικούς, χημικούς και βιολογικούς παράγοντες: Ν.3850/10 (άρ. 36- 41), ΠΔ 82/10.

7.8.3.3 Μηχανήματα έργων / Εξοπλισμοί εργασίας - αποδεικτικά στοιχεία αυτών.

Οι εξοπλισμοί εργασίας χαρακτηρίζονται και κατατάσσονται ως μηχανήματα έργων ΠΔ 304/00 (αρ.2).

Ο ανάδοχος οφείλει να ελέγχει τη σωστή λειτουργία και τον χειρισμό των μηχανημάτων (χωματουργικών και διακίνησης υλικών), των ανυψωτικών μηχανημάτων, των οχημάτων, των εγκαταστάσεων, των μηχανών και του λοιπού εξοπλισμού εργασίας (ζώνες ασφαλείας με μηχανισμό ανόδου και καθόδου, κυλιόμενα ικριώματα, φορητές κλίμακες, κλπ) : ΠΔ 1073/81 (αρ.17, 45-74), Ν 1430/84 (αρ.11-15), ΠΔ 31/90, ΠΔ 499/91, ΠΔ 395/94 και οι τροπ. αυτού: ΠΔ 89/99, ΠΔ 304/00 και ΠΔ 155/04, ΠΔ 105/95 (παραρτ. ΙΧ), ΠΔ 305/96 (αρ.12 παραρτ.ΙV μέρος Β τμήμα ΙΙ παρ.7 - 9), ΚΥΑ 15085/593/03, ΚΥΑ αρ.Δ13ε/4800/03, ΠΔ 57/10, Ν.3850/10 (αρ. 34, 35).

Τα μηχανήματα έργων σύμφωνα με το ΠΔ 305/96 (αρ.12 παραρτ.ΙV, μέρος Β', τμήμα ΙΙ, παρ.7.4 και 8.5) και το ΠΔ 304/00 (αρ.2), πρέπει να συνοδεύονται από τα εξής στοιχεία :

1. Πινακίδες αριθμού κυκλοφορίας
2. Άδεια κυκλοφορίας
3. Αποδεικτικά στοιχεία ασφάλισης.
4. Αποδεικτικά πληρωμής τελών κυκλοφορίας (χρήσης)
5. Άδειες χειριστών μηχανημάτων σύμφωνα με το ΠΔ 305/96 (αρ.12, παραρτ. ΙV, μέρος Β', τμήμα ΙΙ, παρ. 8.1.γ και 8.2) και το ΠΔ 89/99 (παραρτ. ΙΙ, παρ.2.1). Σημειώνεται ότι η άδεια χειριστού μηχανήματος συνοδεύει τον χειριστή.
6. Βεβαίωση ασφαλούς λειτουργίας του εξοπλισμού εργασίας (ορθή συναρμολόγηση - εγκατάσταση, καλή λειτουργία) και αρχείο συντήρησης αυτού στο οποίο θα καταχωρούνται τα αποτελέσματα των ελέγχων σύμφωνα με το ΠΔ 89/99 (αρ.4α, παρ.3 & 6).
7. Πιστοποιητικό επανελέγχου ανυψωτικού μηχανήματος, οδηγίες χρήσης, συντήρησης και αντίστοιχο βιβλίο συντήρησης και ελέγχων αυτού σύμφωνα με την ΚΥΑ 15085/593/03 (αρ.3 και αρ.4. παρ.7).

7.8.4 Νομοθετήματα που περιέχουν πρόσθετα απαιτούμενα μέτρα ασφαλείας και υγείας στο εργοτάξιο, τα οποία τηρούνται κατά περίπτωση, ανάλογα με το είδος των εργασιών του εκτελούμενου έργου.

Ο ανάδοχος υποχρεούται να τηρεί στο εργοτάξιο, πέρα από τα προαναφερόμενα, πρόσθετα απαιτούμενα μέτρα ασφαλείας και υγείας, κατά περίπτωση, ανάλογα με το είδος των εργασιών του εκτελούμενου έργου. Τα εν λόγω απαιτούμενα μέτρα αναφέρονται στα παρακάτω νομοθετήματα:

7.8.4.1 Κατεδαφίσεις:

N 495/76, ΠΔ 413/77, ΠΔ 1073/81 (αρ.18 -33, 104), ΚΥΑ 8243/1113/91 (αρ.7), ΥΑ 31245/93, Ν. 2168/93, ΠΔ 396/94 (αρ.9 παρ.4 παραρτ. ΙΙΙ), Υ.Α. 3009/2/21- γ/94, Υ.Α. 2254/230/Φ.6.9/94 και οι τροπ. αυτής: ΥΑ Φ.6.9/13370/1560/95 και ΥΑ Φ.6.9/25068/1183/96, ΠΔ 305/96 (αρ. 12, παραρτ.ΙV μέρος Β τμήμα ΙΙ, παρ.11), ΚΥΑ 3329/89 και η τροπ. αυτής: Υ.Α. Φ.28/18787/1032/00, ΠΔ 455/95 και η τροπ. αυτού ΠΔ 2/06, ΠΔ 212/06,ΥΑ 21017/84/09.

7.8.4.2 Εκσκαφές (θεμελίων, τάφρων, φρεάτων, κλπ), Αντιστηρίξεις:

N. 495/76, ΠΔ 413/77, ΠΔ 1073/81 (αρ.2-17, 40-42), ΥΑ αρ. 3046/304/89 (αρ.8- ασφάλεια και αντοχή κτιρίων, παρ.4), ΚΥΑ 3329/89 και η τροπ. αυτής: ΥΑ Φ.28/18787/1032/00, Ν. 2168/93, ΠΔ 396/94 (αρ.9 παρ.4 παραρτ. ΙΙΙ), ΥΑ 3009/2/21- γ/94, ΥΑ 2254/230/Φ.6.9/94 και οι τροπ. αυτής: ΥΑ Φ.6.9/13370/1560/95 και ΥΑ Φ.6.9/25068/1183/96, ΠΔ 455/95 και η τροπ. αυτού: ΠΔ 2/06, ΠΔ 305/96 (αρ. 12, παραρτ. ΙV μέρος Β τμήμα ΙΙ παρ. 10).

7.8.4.3 Ικρίωματα και κλίμακες, Οδοί κυκλοφορίας – ζώνες κινδύνου, Εργασίες σε ύψος, Εργασίες σε στέγες:

ΠΔ 778/80, ΠΔ 1073/81 (αρ.34-44), Ν.1430/84 (αρ. 7-10), ΚΥΑ 16440/Φ.10.4/445/93, ΠΔ 396/94 (αρ.9 παρ.4 παραρτ. ΙΙΙ), ΠΔ 155/04, ΠΔ 305/96 (αρ. 12, παραρτ.ΙV μέρος Α παρ.1, 10 και μέρος Β τμήμα ΙΙ παρ.4-6,14).

7.8.4.4 Εργασίες συγκόλλησης, οξυγονοκοπής & λοιπές θερμές εργασίες

ΠΔ 95/78, ΠΔ 1073/81 (αρ.96, 99, 104, 105), ΠΔ 70/90 (αρ.15), ΠΔ 396/94 (αρ.9 παρ.4 παραρτ. ΙΙΙ), Πυροσβεστική Διάταξη 7 Απόφ.7568 Φ.700.1/96, ΚΥΑ αρ.οικ.16289/330/99.

7.8.4.5 Κατασκευή δομικών έργων (κτίρια, γέφυρες, τοίχοι αντιστήριξης, δεξαμενές, κλπ.)

ΠΔ 778/80, ΠΔ 1073/81 (αρ.26- 33, αρ.98), ΥΑ 3046/304/89, ΠΔ 396/94 (αρ.9 παρ.4 παραρτ. ΙΙΙ), ΠΔ 305/96 (αρ.12 παραρτ. ΙV μέρος Β τμήμα ΙΙ παρ. 12).

7.8.4.6 Προετοιμασία και διάνοιξη σηράγγων και λοιπών υπογείων έργων

(Σήραγγες κυκλοφορίας οχημάτων, αρδευτικές σήραγγες, υπόγειοι σταθμοί παραγωγής ενέργειας και εργασίες που εκτελούνται στα υπόγεια στεγασμένα τμήματα των οικοδομικών ή άλλης φύσης έργων και σε στάθμη χαμηλότερη των 6.00 μ. κάτω από την επιφάνεια της γης.)

N.495/76, ΠΔ 413/77, ΠΔ 225/89, ΚΥΑ 3329/89 και η τροπ. αυτής : ΥΑ Φ.28/18787/1032/00, Ν. 2168/93, ΠΔ 396/94 (αρ.9 παρ.4 παραρτ. ΙΙΙ), ΥΑ 2254/230/Φ.6.9/94 και οι τροπ. αυτής: ΥΑ Φ.6.9/13370/1560/95 και ΥΑ Φ.6.9/25068/1183/96, ΥΑ 3009/2/21-γ/94, ΠΔ 455/95 και η τροπ. αυτού: ΠΔ 2/06, ΠΔ 305/96 (αρ.12 παραρτ. ΙV μέρος Β τμήμα ΙΙ παρ.10).

7.8.4.7 Καταδυτικές εργασίες σε Λιμενικά έργα:

(Υποθαλάσσιες εκσκαφές, διαμόρφωση πυθμένα θαλάσσης, κατασκευή προβλήτας κλπ με χρήση πλωτών ναυπηγημάτων και καταδυτικού συνεργείου.)

ΠΔ 1073/81 (αρ.100), Ν 1430/84 (αρ.17), ΠΔ 396/94 (αρ.9 παρ.4 παραρτ.ΙΙΙ), ΥΑ 3131.1/20/95/95, ΠΔ 305/96 (αρ.12, παραρτ.ΙV μέρος Β τμήμα ΙΙ παρ.8.3 και παρ.13).

7.8.5 Ακολουθεί κατάλογος με τα νομοθετήματα και τις κανονιστικές διατάξεις που περιλαμβάνουν τα απαιτούμενα μέτρα ασφάλειας και υγείας στο εργοτάξιο.

ΚΑΤΑΛΟΓΟΣ ΝΟΜΟΘΕΤΗΜΑΤΩΝ ΚΑΙ ΚΑΝΟΝΙΣΤΙΚΩΝ ΔΙΑΤΑΞΕΩΝ: «ΑΠΑΙΤΟΥΜΕΝΑ ΜΕΤΡΑ ΑΣΦΑΛΕΙΑΣ ΚΑΙ ΥΓΕΙΑΣ ΣΤΟ ΕΡΓΟΤΑΞΙΟ»

A. ΝΟΜΟΙ

N. 495/76	ΦΕΚ 337/Α/76	N. 3669/08	ΦΕΚ 116/Α/08
N. 1396/83	ΦΕΚ 126/Α/83	N. 3850/10	ΦΕΚ 84/Α/10
N. 1430/84	ΦΕΚ 49/Α/84	N. 4030/12	ΦΕΚ 249/Α/12
N. 2168/ 93	ΦΕΚ 147/Α/93	N. 4412/16	ΦΕΚ Α 147/16
N. 2696/99	ΦΕΚ 57/Α/99		
N. 3542/07	ΦΕΚ 50/Α/07		

B. ΠΡΟΕΔΡΙΚΑ ΔΙΑΤΑΓΜΑΤΑ

Π. Δ. 413/77	ΦΕΚ 128/Α/77	Π. Δ. 105/95	ΦΕΚ 67/Α/95
Π. Δ. 95/78	ΦΕΚ 20/Α/78	Π. Δ. 455/95	ΦΕΚ 268/Α/95
Π. Δ. 216/78	ΦΕΚ 47/Α/78	Π. Δ. 305/96	ΦΕΚ 212/Α/96
Π. Δ. 778/80	ΦΕΚ 193/Α/80	Π. Δ. 89/99	ΦΕΚ 94/Α/99
Π. Δ. 1073/81	ΦΕΚ 260/Α/81	Π. Δ. 304/00	ΦΕΚ 241/Α/00
Π. Δ. 225/89	ΦΕΚ 106/Α/89	Π. Δ. 155/04	ΦΕΚ 121/Α/04
Π. Δ. 31/90	ΦΕΚ 31/Α/90	Π. Δ. 176/05	ΦΕΚ 227/Α/05
Π. Δ. 70/90	ΦΕΚ 31/Α/90	Π. Δ. 149/06	ΦΕΚ 159/Α/06
Π. Δ. 85/91	ΦΕΚ 38/Α/91	Π. Δ. 2/06	ΦΕΚ 268/Α/06

Π. Δ. 499/91	ΦΕΚ 180/Α/91	Π. Δ. 212/06	ΦΕΚ 212/Α/06
Π. Δ. 395/94	ΦΕΚ 220/Α/94	Π. Δ. 82/10	ΦΕΚ 145/Α/10
Π. Δ. 396/94	ΦΕΚ 220/Α/94	Π. Δ. 57/10	ΦΕΚ 97/Α/10
Π. Δ. 397/94	ΦΕΚ 221/Α/94		

Γ. ΥΠΟΥΡΓΙΚΕΣ ΑΠΟΦΑΣΕΙΣ

ΥΑ 130646/84	ΦΕΚ 154/Β/84	ΚΥΑ αρ.6952/11	ΦΕΚ 420/Β/11
ΚΥΑ 3329/89	ΦΕΚ 132/Β/89	ΥΑ 3046/304/89	ΦΕΚ 59/Δ/89
ΚΥΑ 8243/1113/91	ΦΕΚ 138/Β/91	ΥΑ Φ.28/18787/1032/00	ΦΕΚ 1035/Β/00
ΚΥΑ αρ.οικ.Β.4373/1205/93	ΦΕΚ 187/Β/93	ΥΑ αρ. οικ. 433/2000	ΦΕΚ 1176/Β/00
ΚΥΑ16440/Φ.10.4/445/ 93	ΦΕΚ 765/Β/93	ΥΑ ΔΕΕΠΠ/οικ/85/01	ΦΕΚ 686/Β/01
ΚΥΑ αρ. 8881/94	ΦΕΚ 450/Β/94	ΥΑ ΔΙΠΑΔ/οικ/177/01	ΦΕΚ 266/Β/01
ΥΑ αρ.οικ. 31245/93	ΦΕΚ 451/Β/93	ΥΑ ΔΙΠΑΔ/οικ/889/02	ΦΕΚ 16/Β/03
ΥΑ 3009/2/21-γ/94	ΦΕΚ 301/Β/94	ΥΑ ΔΜΕΟ/Ο/613/11	ΦΕΚ 905/Β/11
ΥΑ 2254/230/Φ.6.9/94	ΦΕΚ 73/Β/94	ΥΑ 21017/84/09	ΦΕΚ 1287/Β/09
ΥΑ 3131.1/20/95/95	ΦΕΚ 978/Β/95		
ΥΑ Φ.6.9/13370/1560/95	ΦΕΚ 677/Β/95		
ΥΑ Φ6.9/25068/1183/96	ΦΕΚ 1035/Β/96		
Υ.Α αρ.οικ.Β.5261/190/97	ΦΕΚ 113/Β/97		
ΚΥΑ αρ.οικ.16289/330/99	ΦΕΚ 987/Β/99		
ΚΥΑ αρ.οικ.15085/593/03	ΦΕΚ 1186/Β/03		
ΚΥΑ αρ. Δ13ε/4800/03	ΦΕΚ 708/Β/03		

Πυροσβεστική διάταξη 7

Απόφ. 7568.Φ.700.1/96	ΦΕΚ 155/Β/96
-----------------------	--------------

Δ. ΕΓΚΥΚΛΙΟΙ

ΕΓΚΥΚΛΙΟΣ 27/03	ΑΡ.ΠΡΩΤ.ΔΕΕΠ Π/208/12-9-03
ΕΓΚΥΚΛΙΟΣ 6/08	ΑΡ.ΠΡΩΤ.ΔΙΠΑΔ/ οικ/215/31-3-08
ΕΓΚΥΚΛΙΟΣ Σ.ΕΠ.Ε	ΑΡ.ΠΡ. 10201/12 ΑΔΑ:Β4Λ1Λ-ΚΦΖ

Άρθρο 7.9 ΕΓΚΑΤΑΣΤΑΣΕΙΣ ΕΠΙΧΕΙΡΗΣΕΩΝ ΚΑΙ ΟΡΓΑΝΙΣΜΩΝ ΚΟΙΝΗΣ ΩΦΕΛΕΙΑΣ (Ο.Κ.Ω.)

Ο ανάδοχος υποχρεούται ύστερα από έρευνα, που θα διεξαχθεί στα γραφεία των αρμοδίων ΟΚΩ να αναζητήσει στοιχεία για την παρουσία δικτύων στην περιοχή εκτέλεσης των έργων. Η επαλήθευση και συμπλήρωση των στοιχείων αυτών αποτελεί ευθύνη του αναδόχου.

Ο Ανάδοχος αμέσως μετά την υπογραφή της σύμβασης υποχρεούται στη λήψη οδηγιών και πληροφοριών από τους αρμόδιους φορείς (ΟΤΕ, ΔΕΗ, ύδρευση, αποχέτευση, κ.λ.π.) για τυχόν αγωγούς και καλώδια στις θέσεις των έργων καθώς και στην αποκάλυψη και ακριβή προσδιορισμό τούτων πριν από την έναρξη οποιαδήποτε εργασίας, όπως και στη μετέπειτα προστασία των προς αποφυγή ζημιών, ή αποκατάσταση ή αποζημίωση των οποίων θα επιβαρύνει αποκλειστικά τον Ανάδοχο.

Ο Ανάδοχος οφείλει καθ' όλη τη διάρκεια κατασκευής να λάβει όλα τα απαραίτητα μέτρα έτσι ώστε να εξασφαλίζεται η εφαρμογή των οδηγιών των ΟΚΩ σε σχέση με τις τεχνικές απαιτήσεις για την προστασία των δικτύων τους, όταν αυτά υφίστανται επιπτώσεις από την κατασκευή των έργων.

Ο Ανάδοχος πρέπει να έχει υπόψη του ότι είναι ενδεχόμενο να υπάρχουν στην περιοχή του έργου εναέριες ή υπόγειες εγκαταστάσεις Ο.Κ.Ω. ή Ν.Π.Δ.Δ. που θα πρέπει να μετατοπιστούν από τους ιδιοκτήτες τους.

Ο Ανάδοχος δεν έχει καμία οικονομική ή τεχνική ανάμειξη στις εργασίες αυτές (εκτός αν ορίζεται διαφορετικά στην παρούσα Ε.Σ.Υ.) έχει όμως την υποχρέωση να διευκολύνει χωρίς προφάσεις την εκτέλεσή τους και δεν δικαιούται ιδιαίτερη αποζημίωση για καθυστερήσεις ή δυσκολίες που θα παρουσιαστούν στις εργασίες που εκτελεί ο ίδιος.

Ο Ανάδοχος έχει επίσης τη φροντίδα (όχι τη δαπάνη) για τη σύνδεση των εγκαταστάσεων με τα δίκτυα των Οργανισμών Κοινής Ωφέλειας (ηλεκτρικό ρεύμα, νερό, κλπ.).

Άρθρο 7.10 ΠΡΟΣΒΑΣΙΜΟΤΗΤΑ ΟΔΩΝ ΠΡΟΣΠΕΛΑΣΗΣ - ΕΞΑΣΦΑΛΙΣΗ ΤΗΣ ΚΥΚΛΟΦΟΡΙΑΣ ΚΑΤΑ ΤΗΝ ΚΑΤΑΣΚΕΥΗ

Ο Ανάδοχος πρέπει να παίρνει όλα τα κατάλληλα μέτρα για να προλάβει κάθε βλάβη σε γέφυρες, λοιπά τεχνικά έργα και δρόμους κάθε φύσης, που εξυπηρετούν την περιοχή, από τη χρήση τους ως οδών μεταφοράς για τις ανάγκες του. Ειδικότερα θα πρέπει να λαμβάνει υπόψη περιορισμούς στα κυκλοφορούντα φορτία, όταν επιλέγει τις οδούς μεταφοράς και τα μεταφορικά μέσα, με σκοπό να αποφύγει κάθε ζημιά ή ασυνήθη φθορά των υπόψη υποδομών, ακόμα και χωματοδρόμων.

Ο Ανάδοχος είναι υπεύθυνος για να λάβει, με μέριμνα και δαπάνη του, κάθε αναγκαίο μέτρο προφύλαξης ή ενίσχυσης οδικών τμημάτων, γεφυρών, λοιπών τεχνικών έργων ή χωματόδρομων, ανεξάρτητα αν αυτό το μέτρο προδιαγράφεται ειδικά ή όχι στα επιμέρους συμβατικά τεύχη.

Σε περίπτωση που προκληθούν ασυνήθεις φθορές ή βλάβες στο οδικό δίκτυο, ο Ανάδοχος υποχρεούται σε αποκατάστασή τους. Αν αμελήσει, η Υπηρεσία θα έχει το δικαίωμα να εκτελέσει τις απαιτούμενες αποκαταστάσεις σε βάρος και για λογαριασμό του Αναδόχου και, επιπλέον, θα προβαίνει στην επιβολή ποινικής ρήτρας ανά ημέρα καθυστέρησης αποκατάστασης των φθορών, όπως ορίζεται στην παρούσα.

Ο Ανάδοχος υποχρεούται να εξασφαλίσει μόνιμη, συνεχή και ελεύθερη προσπέλαση προς και από τις θέσεις κατασκευής του έργου κατά τη διάρκεια των κατασκευαστικών περιόδων (εκχιονισμός, αποκατάσταση καταπτώσεων, διαβρώσεων κτλ). Οποιοσδήποτε δαπάνες σε μηχανήματα, εξοπλισμό και εργατικό δυναμικό απαιτηθούν για τον ανωτέρω σκοπό θα βαρύνουν αποκλειστικά τον Ανάδοχο και θα είναι ανηγμένες στις τιμές της προσφοράς του.

Οι τυχόν απαιτούμενες εργασίες κατασκευής εκτροπών ή παρακάμψεων της κυκλοφορίας καθώς και οι εργασίες σήμανσης και εξοπλισμού αυτών για την κατασκευή του έργου, σε κάθε φάση εκτέλεσης αυτού, θα γίνονται με βάση μελέτη, σύμφωνα με το χρονοδιάγραμμα και τις ισχύουσες προδιαγραφές κατά τη στιγμή της εκπόνησης της μελέτης. Η σχετική μελέτη θα συντάσσεται από τον Ανάδοχο χωρίς ιδιαίτερη αμοιβή και θα εγκρίνεται από την Υπηρεσία. Οι κάθε είδους απαιτούμενες, σύμφωνα με την έγκριση της μελέτης, εργασίες εξασφάλισης της κυκλοφορίας θα πληρώνονται στον Ανάδοχο με τις τιμές της προσφοράς ή με τιμές μονάδας νέων εργασιών κατά τα οριζόμενα στα συμβατικά τεύχη.

Μετά την περάτωση του έργου, τα μη ενσωματωθέντα στοιχεία που θα έχουν πληρωθεί, όπως ανωτέρω, θα παραδοθούν στην Υπηρεσία και θα φορτοεκφορτωθούν και μεταφερθούν με έξοδα του Αναδόχου σε αποθήκες, που θα υποδείξει αυτή.

Για τις κυκλοφοριακές ρυθμίσεις απαγορεύεται η χρήση υποβαθμισμένων υλικών, όπως, π.χ. σιδηρά βαρέλια, κορδέλες, πρόχειρες πινακίδες, πρόχειροι μεταλλικοί οριοδείκτες, σκαλωσιές, κτλ, επιτρεπόμενων τούτων μόνο για εντελώς προσωρινής και ελαχίστης χρονικής διάρκειας επείγουσες τοπικές ρυθμίσεις.

Η εκπόνηση της μελέτης σήμανσης προσωρινών ρυθμίσεων της κυκλοφορίας θα γίνεται σύμφωνα με τα οριζόμενα στις ΟΜΟΕ – ΣΕΕΟ (Οδηγίες Μελετών Οδικών Έργων – Σήμανσης Εκτελουμένων Έργων σε Οδούς) της ΓΓΔΕ/ΥΠΕΧΩΔΕ.

Ο εξοπλισμός που θα χρησιμοποιηθεί θα είναι ο προβλεπόμενος από τις ΟΜΟΕ – ΣΕΕΟ. Ενδεικτικά και όχι περιοριστικά, αυτός περιλαμβάνει πληροφοριακές και ρυθμιστικές πινακίδες, αναλάμποντα σήματα, μάτια γάτας, αυτοκόλλητες ταινίες, πλαστικά βαρέλια και σπηθαία ασφαλείας, κώνους σήμανσης κτλ. που λεπτομερώς θα καθορίζονται σε κάθε μελέτη αυτού του άρθρου.

Ο Ανάδοχος θα πρέπει να προγραμματίσει τις εργασίες του έτσι ώστε, σε κάθε χρονική στιγμή, να έχει όσο το δυνατόν λιγότερα ανοικτά ορύγματα, αναβαθμούς, γειτονικές λωρίδες κυκλοφορίας διαφορετικών υψομέτρων, καθώς και εργοτάξια και λοιπά έργα που παρεμποδίζουν την κυκλοφορία. Ακόμη, ο Ανάδοχος θα πρέπει να δώσει ιδιαίτερη βαρύτητα στην έγκαιρη και αποτελεσματική αντιμετώπιση των προσωρινών ή μονίμων ρυθμίσεων της κυκλοφορίας που θα χρειασθούν και οφείλει να λάβει τα κατάλληλα μέτρα κατά την εκτέλεση των εργασιών, ώστε να μην παρεμποδίζεται η κυκλοφορία οχημάτων, πεζών, μέσων μαζικής μεταφοράς σταθερής τροχιάς (από τη διακίνηση των μηχανικών του μέσων, την εκτέλεση των έργων, την αποθήκευση υλικών, τη δημιουργία βοηθητικών εγκαταστάσεων και κατασκευών, τη μεταφορά υλικών κτλ.), συμμορφούμενος πάντοτε με τις ισχύουσες διατάξεις και με τις υποδείξεις της Υπηρεσίας.

Ο Ανάδοχος υποχρεούται να συντηρεί τα σήματα, σηματοδότες και τα λοιπά προστατευτικά μέτρα / έργα της κυκλοφορίας και να αποκαθιστά αμέσως τυχόν φθορές ή απώλειές τους. Ιδιαίτερη προσοχή πρέπει να δοθεί, για αποφυγή κινδύνων σύγκυσης, από τους χρήστες της φωτισήμανσης για την προστασία θέσεων εκτελουμένων έργων, με τη φωτεινή σηματοδότηση της καθοδήγησης της οδικής κυκλοφορίας.

Ο Ανάδοχος οφείλει να προβαίνει στην άμεση επικάλυψη με ασφαλτόμιγμα των τομών του οδοστρώματος που γίνονται από αυτόν σε οποιοδήποτε υπάρχουσες ασφαλτοστρωμένες οδούς με συνεχιζόμενη κυκλοφορία, για την αποφυγή ατυχημάτων και τον περιορισμό, στα ελάχιστα δυνατά χρονικά όρια, των δυσκολιών οι οποίες προκαλούνται στην κυκλοφορία, λόγω της εκτέλεσης των έργων. Ανάλογες απαιτήσεις ισχύουν για άμεση κάλυψη τομών σε μη ασφαλτοστρωμένες οδούς που εξυπηρετούν την κυκλοφορία.

Σε περίπτωση που εκτελούνται κατασκευαστικές εργασίες πάνω από οδούς, πεζοδρόμια και λοιπές προσβάσεις, στις οποίες δεν έχει διακοπεί η κυκλοφορία κατά τη διάρκεια της κατασκευής, θα πρέπει να εξασφαλίζονται χαρακτηριστικά ελεύθερου χώρου και να υπάρχει προστατευτική σκεπή, η οποία να αποκλείσει την περίπτωση πτώσης εργαλείων, υλικών της κατασκευής κτλ. επί της κυκλοφορούμενης πρόσβασης. Η κατασκευή της ως άνω προστατευτικής σκεπής ανήκει στην κατηγορία των εργασιών για τις οποίες δεν προβλέπεται ιδιαίτερη αμοιβή του Αναδόχου. Κατά συνέπεια την εργασία αυτή θα πρέπει ο Ανάδοχος να την περιλάβει, κατά ανηγμένο τρόπο, στην προσφορά του.

Για την περίπτωση εφαρμογής κατάλληλης τεχνολογίας - μεθοδολογίας κατασκευής από τον Ανάδοχο, με την οποία θα εξαλειφεται ο ανωτέρω κίνδυνος, σύμφωνα με σχετική μελέτη του Αναδόχου και μετά από έγκριση από την Υπηρεσία, θα μπορεί να παραλειφθεί η ανωτέρω κατασκευή προστατευτικής σκεπής.

Συμπληρωματικά, ορίζεται ότι ουδμία εργασία εκσκαφών γενικά ή αχρήστευση οδού ή τμήματος διατομής οδού, ή ερείσματος, ή πεζοδρομίου ή άλλης πρόσβασης επιτρέπεται, πριν εγκριθεί αρμόδια και ολοκληρωθεί πλήρως η κατασκευή από τον Ανάδοχο προσωρινής διάβασης τροχοφόρων ή πεζών.

Χωρίς στο παραμικρό να μειώνεται η ευθύνη του Αναδόχου για την ικανοποίηση των όρων αυτού του άρθρου, η Υπηρεσία διατηρεί το δικαίωμα να συμπληρώνει ενέργειες του Αναδόχου, αν τούτο απαιτείται, σε βάρος και για λογαριασμό του. Η Υπηρεσία μπορεί να ασκήσει το δικαίωμα αυτό όταν ο Ανάδοχος αμελήσει ή αποδειχθεί ανίκανος να ικανοποιήσει τις απαιτήσεις αυτού του άρθρου. Πέραν του καταλογισμού των σχετικών δαπανών για την περίπτωση εκτέλεσης εργασιών / ενεργειών από την Υπηρεσία, η μη ικανοποίηση των όρων του παρόντος άρθρου συνιστά αντισυμβατική συμπεριφορά του Αναδόχου και επισύρει εκτός από τις αστικές και ποινικές κυρώσεις τις οποίες υπέχει αποκλειστικά ο Ανάδοχος και τις διοικητικές—πειθαρχικές ποινές που προβλέπονται από τις διατάξεις του Ν 3669/2008 άρθρο 81 και 82 και της Δ17α/3/74/ΦΝ312/16.12.94 ΦΕΚ 959Β/1994 Απόφασης του ΥΠΕΧΩΔΕ, την η επιβολή προστίμου(ων) υπό μορφή ποινικής ρήτρας, μέχρι 150 € ανά περίπτωση και ημέρα.

Όλοι οι προαναφερθέντες όροι του παρόντος Άρθρου ισχύουν για όλους τους χώρους / περιοχές, στις οποίες ο Ανάδοχος θα επιτελέσει κάποια δραστηριότητα. Τέτοιοι χώροι / περιοχές μπορεί να είναι λατομεία, δανειοθάλαμοι, χώροι απόθεσης, εγκαταστάσεις προκατασκευής τμημάτων του έργου κτλ. Στην κατηγορία αυτή υπάγεται και το οδικό δίκτυο του Δημοσίου, στο οποίο ο Ανάδοχος θα πραγματοποιεί, σύμφωνα με δική του ευθύνη και εφόσον επιτραπεί από τις αρμόδιες Αρχές, αποθέσεις περισσευμάτων προϊόντων ορυγμάτων ή/και άλλων υλικών.

Άρθρο 7.11 ΑΣΦΑΛΙΣΗ ΕΡΓΟΥ

Δεν προβλέπεται η υποχρεωτική ασφάλιση του έργου.

Άρθρο 7.12 ΑΠΑΛΛΟΤΡΙΩΣΕΙΣ

Το έργο θα εκτελεστεί σε περιοχή όπου δεν απαιτούνται απαλλοτριώσεις.

Άρθρο 7.13 ΥΛΙΚΑ ΤΟΥ ΚΥΡΙΟΥ ΤΟΥ ΕΡΓΟΥ - ΠΡΟΣΩΡΙΝΕΣ ΕΓΚΑΤΑΣΤΑΣΕΙΣ ΤΟΥ ΑΝΑΔΟΧΟΥ - ΠΡΟΣΤΑΤΕΥΤΙΚΕΣ ΚΑΤΑΣΚΕΥΕΣ

Ο Ανάδοχος είναι υποχρεωμένος να φυλάγει υπεύθυνα και με δική του δαπάνη τα μηχανήματα, εργαλεία, υλικά κλπ. που του παραδίνει ο κύριος του έργου για να τα χρησιμοποιήσει ή να τα ενσωματώσει σ' αυτό.

Όλες οι προσωρινές εγκαταστάσεις (κατασκευή ξυλοτύπων, ικριωμάτων και γενικά βοηθητικών μη μόνιμων κατασκευών), που είναι απαραίτητες για την εκτέλεση των εργασιών της εργολαβίας, θα ανεγερθούν από τον Ανάδοχο με δική του φροντίδα, δαπάνη και ευθύνη σε θέσεις που επιτρέπονται από την Υπηρεσία ή από άλλες αρμόδιες αρχές.

Στις περιπτώσεις που χρειάζεται να γίνει αντιστήριξη ή προστασία γειτονικής κατασκευής ο Ανάδοχος είναι υποχρεωμένος να κάνει τις απαραίτητες κατασκευές και να πάρει όλα τα απαραίτητα μέτρα για να μη γίνουν ζημιές σε τρίτους ή στο ίδιο το έργο. Για τις εργασίες αυτές ο Ανάδοχος θα πληρωθεί με βάση τις τιμές του συμβατικού Τιμολογίου ή με τιμές μονάδας νέων εργασιών για όσες εργασίες δεν περιλαμβάνονται σ' αυτό.

Άρθρο 7.14 ΑΡΧΑΙΟΤΗΤΕΣ

Ο Ανάδοχος υποχρεούται αμέσως μόλις διαπιστώσει την ύπαρξη αρχαιοτήτων να ειδοποιήσει τη ΔΥ και την Αρχαιολογική Υπηρεσία (σχετ. παράγραφος 12 άρθρου 138 του ν4412/16) και να διακόψει κάθε εργασία στην περιοχή των ευρημάτων λαμβάνοντας ταυτόχρονα όλα τα απαραίτητα μέτρα για την ανέπαφη διατήρηση και διαφύλαξη των υπόψη αρχαιοτήτων.

Ο ανάδοχος υποχρεούται να παρέχει στην Αρχαιολογική Υπηρεσία τις απαιτούμενες διευκολύνσεις, και να συντονίζει με αυτήν τις υπόλοιπες εργασίες του.

Όλα τα αρχαιολογικά ευρήματα, οποιασδήποτε φύσεως και αξίας που ανακαλύπτονται ανήκουν στο Ελληνικό Δημόσιο

Τυχόν τροποποιήσεις της μελέτης λόγω απαιτήσεων της Αρχαιολογικής Υπηρεσίας, τις εκτελεί ο Ανάδοχος με την αντίστοιχη νόμιμη αμοιβή

Άρθρο 7.15 ΔΗΜΟΣΙΟΤΗΤΑ

Δεν επιτρέπεται η τοποθέτηση ή ανάρτηση κάθε είδους διαφήμισης.

Άρθρο 7.16 ΠΡΟΣΤΑΣΙΑ ΤΟΥ ΠΕΡΙΒΑΛΛΟΝΤΟΣ

Για την προστασία του περιβάλλοντος έχουν ισχύ στην παρούσα εργολαβία:

α) Η απόφαση έγκρισης των Περιβαλλοντικών Όρων του υπ' όψη έργου και οι συστάσεις της εγκεκριμένης Μελέτης Περιβαλλοντικών Επιπτώσεων (ΜΠΕ).

β) Η ισχύουσα περιβαλλοντική Νομοθεσία που αφορά την διαδικασία περιβαλλοντικής αδειοδότησης έργων και δραστηριοτήτων, την διαχείριση και προστασία υδάτων, την διαχείριση στερεών και άλλων αποβλήτων, τον έλεγχο της ατμοσφαιρικής ρύπανσης, τον θόρυβο κλπ.

γ) Άλλες περιβαλλοντικές εγκρίσεις και όροι που αφορούν τα συνοδά έργα του κυρίως έργου, όπου ως συνοδά έργα νοούνται:

Δανειοθάλαμοι, λατομεία αδρανών και άλλων υλικών, μόνιμοι ή προσωρινοί χώροι απόθεσης πλεοναζόντων υλικών, εργοταξιακές εγκαταστάσεις, εγκαταστάσεις παρασκευής σκυροδέματος ή ασφαλτομίγματος, συγκέντρωσης ορυκτελαίων, σπαστηροτριβεία, εγκαταστάσεις κοσκίνισης, εγκαταστάσεις κοκκομετρικού διαχωρισμού, κ.λπ.

δ) Τα αναφερόμενα στα λοιπά τεύχη δημοπράτησης. Σε περίπτωση ασυμφωνίας αυτών κασισχύουν τα αναφερόμενα στην Απόφαση έγκρισης Περιβαλλοντικών Όρων.

ΚΕΦΑΛΑΙΟ 8

ΤΕΛΙΚΕΣ ΔΙΑΤΑΞΕΙΣ

Κάθε διαγωνιζόμενος πρέπει να γνωρίζει πλήρως τις επί τόπου συνθήκες του έργου, μεταξύ των οποίων και την προσβασιμότητα του, τα χρονικά πλαίσια υλοποίησής του, τις δυσχέρειες και την πολυπλοκότητα της κατασκευής του καθώς και τις υπάρχουσες μελέτες, την κατασκευασιμότητά τους και το ενδεχόμενο αστοχίας τους κατά τη φάση της εφαρμογής τους.

Κάθε διαγωνιζόμενος πρέπει, κατά τη διαμόρφωση της υπ' αυτού προσφερόμενης έκπτωσης επί των τιμών του τιμολογίου μελέτης, να έχει λάβει υπόψη του όλα τα ανωτέρω και να έχει μελετήσει την οργάνωση της εργοταξιακής του ανάπτυξης για τυχόν αναπροσαρμογές και αναδιατάξεις των δυνάμεών του, ώστε να μην προκύπτουν στολίες μηχανικού-μηχανολογικού εξοπλισμού ούτε αργούν προσωπικά.

Ενόψει των ανωτέρω, κάθε διαγωνιζόμενος, σε περίπτωση ανάδειξής του ως αναδόχου του έργου, αναλαμβάνει τον κίνδυνο της δαπάνης κάθε τυχόν απολυμένου (νεκρού) χρόνου για την παράκαμψη των εμποδίων που ενδεχομένως να ανακύπτουν στην προγραμματισμένη υλοποίηση του έργου.

Όπως έχει τονισθεί και σε άλλες θέσεις, ο Ανάδοχος είναι ποινικά και αστικά υπεύθυνος για οποιοδήποτε ατύχημα ήθελε συμβεί στο προσωπικό του, ή σε οποιοδήποτε τρίτο, από οποιαδήποτε αιτία που έχει σχέση με το έργο.

Συντάχθηκε
Ιωάννινα 20-9-2018

ΓΕΩΡΓΙΟΣ ΔΡΟΣΟΣ
ΠΟΛΙΤΙΚΟΣ ΜΗΧΑΝΙΚΟΣ

Θεωρήθηκε
Ιωάννινα 20-9-2018
Η Αναπλ. Προϊστ. Δ/σης

ΕΛΕΝΗ ΝΙΚΟΛΟΥ
ΠΟΛΙΤΙΚΟΣ ΜΗΧΑΝΙΚΟΣ

Ελέγχθηκε
Ιωάννινα 20-9-2018
Ο Προϊστ. Τμ. Συγκ. Έργων.

ΑΛΕΞΑΝΔΡΑ ΤΣΩΛΑ
ΠΟΛΙΤΙΚΟΣ ΜΗΧΑΝΙΚΟΣ