

ΕΛΛΗΝΙΚΗ ΔΗΜΟΚΡΑΤΙΑ ΠΕΡΙΦΕΡΕΙΑ ΗΠΕΙΡΟΥ ΓΕΝΙΚΗ ΔΙΕΥΘΥΝΣΗ ΑΝΑΠΤΥΞΙΑΚΟΥ ΠΡΟΓΡΑΜΜΑΤΙΣΜΟΥ, ΠΕΡΙΒΑΛΛΟΝΤΟΣ ΚΑΙ ΥΠΟΔΟΜΩΝ Δ/ΝΣΗ ΤΕΧΝΙΚΩΝ ΕΡΓΩΝ ΠΕΡΙΦΕΡΕΙΑΣ ΗΠΕΙΡΟΥ ΤΜΗΜΑ ΣΥΓΚΟΙΝΩΝΙΑΚΩΝ ΕΡΓΩΝ	<b>ΕΡΓΟ:</b> «Βελτίωση της πρόσβασης σε γεωργική γη και κτηνοτροφικές εκμεταλλεύσεις Τ.Κ Κλειδωνιάς-Αετόπετρας του Δήμου Κόνιτσας»  <b>ΠΡΟΫΠΟΛΟΓΙΣΜΟΣ:</b> 288.000,00 €
--	---

## ΤΕΧΝΙΚΗ ΕΚΘΕΣΗ

### ΓΕΝΙΚΑ

Η παρούσα τεχνική έκθεση-περιγραφή αφορά στο έργο με τίτλο «Βελτίωση της Πρόσβασης σε Γεωργική Γη και Κτηνοτροφικές Εκμεταλλεύσεις Τ.Κ. Κλειδωνιάς - Αετόπετρας του Δήμου Κόνιτσας». Το ανωτέρω έργο συνίσταται στη βελτίωση της βατότητας και των κυκλοφοριακών συνθηκών υφιστάμενων οδών πρόσβασης σε καλλιέργειες και κτηνοτροφικές εκμεταλλεύσεις (με εφαρμογή ασφαλτικού τάπητα κυκλοφορίας), στην περιοχή των Τ.Κ. Κλειδωνιάς και Αετόπετρας, στον Δήμο Κόνιτσας, της Περιφέρειας Ήπειρου. Ειδικότερα, αφορά στη βελτίωση της βατότητας δύο οδών, συνολικού μήκους της τάξης των 3,4km.

## 2. ΧΩΡΟΘΕΤΗΣΗ – ΥΦΙΣΤΑΜΕΝΗ ΚΑΤΑΣΤΑΣΗ – ΣΚΟΠΙΜΟΤΗΤΑ ΕΡΓΟΥ

Η περιοχή του έργου χωροθετείται στο Δήμο Κόνιτσας, της Περιφερειακής Ενότητας Ιωαννίνων, η οποία διοικητικά υπάγεται στην Περιφέρεια Ηπείρου. Ο πληθυσμός του Δήμου ανέρχεται σε 6.362 κατοίκους (απογραφή 2011) και καταλαμβάνει έκταση 951.184 στρεμμάτων..

Ο Δήμος Κόνιτσας έχει πληθυσμό 6.362 κατοίκους (απογραφή 2011) και αποτελείται από μία (1) Δημοτική Κοινότητα (Δ.Κ.) και τριάντα οχτώ (38) Τοπικές Κοινότητες (Τ.Κ.). Επίσης, ο νέος Δήμος, διοικητικά υπάγεται στην Αποκεντρωμένη Διοίκηση Ηπείρου – Δυτικής Μακεδονίας και ειδικότερα, στην Περιφέρεια Ηπείρου, η οποία σύμφωνα με το νέο θεσμικό πλαίσιο για την Τοπική Αυτοδιοίκηση Α΄ και Β΄ βαθμού, αποτελείται από (4) Περιφερειακές Ενότητες (Π.Ε.). Ο Δήμος Κόνιτσας αποτελείται από πέντε (5) Δημοτικές Ενότητες (Δ.Ε.), Αετομηλίτσης, Διστράτου, Κονίτσης, Μαστοροχωρίων και Φούρκας. Οι

οδοί ανήκουν στα διοικητικά όρια της Δ. Ε. Κόνιτσας, η οποία καταλαμβάνει έκταση 542.516 στρεμμάτων και ειδικότερα στις περιοχές των οικισμών:

- Δ.Κ. Κόνιτσας (Μόνιμος πληθυσμός 4.632 κάτοικοι)
- Τ.Κ. Αετοπέτρας Κονίτσης (Αετόπετρα)
- Τ.Κ. Κλειδωνιάς (Καλύβια, Κλειδωνιά),

Η τοπική οικονομία βασίζεται παραδοσιακά στην αγροτική παραγωγή του κάμπου της Κόνιτσας, στην νομαδική κτηνοτροφία των ορεινών χωριών καθώς και στην υλοτομία. Σήμερα ωστόσο ο πρωτογενής τομέας ακολουθεί φθίνουσα πορεία, ενώ ο τομέας του τουρισμού αποτελεί το νέο ανερχόμενο δυναμικό κλάδο. Στην Δ.Ε. Κόνιτσας, το μεγαλύτερο ποσοστό των κατοίκων απασχολείται στον τριτογενή τομέα, ακολουθεί ο δευτερογενής τομέας και το μικρότερο ποσοστό ανήκει στον πρωτογενή τομέα.

Στις οδούς του έργου, υφίσταται χαλικόστρωτο κατάστρωμα, με φθορές κατά τόπους, φυτικές γαίες και “νεροφαγώματα” σε κάποια τμήματα. Τα εν λόγω τμήματα χρησιμοποιούνται κατά κόρον από γεωργούς (καλλιέργειες καλαμποκιού, σιτηρών κλπ) και κτηνοτρόφους στην περιοχή (κτηνοτροφικές μονάδες σε διάφορες θέσεις παραπλευρώς των οδών) και υπάρχει η απαίτηση για τελική επιφάνεια οδοστρώματος, η οποία θα εξυπηρετεί την κυκλοφορία, όσο το δυνατόν σε βάθος χρόνου και χωρίς προβλήματα (όπως φθορές στο κατάστρωμα, δημιουργία σκόνης, παραμένοντα όμβρια στην οδό, ανάγκη για συχνές χαλικοστρώσεις κλπ.).

Οι Οδοί 1 και 2 θα συνδέουν αγροτικές εκτάσεις και θα διευκολύνουν την προσπέλαση αυτών για την καλλιέργεια και μεταφορά των γεωργικών προϊόντων, καθώς και την πρόσβαση σε κτηνοτροφικές μονάδες της περιοχής. Το έργο επομένως αφορά τη δημιουργία υποδομών για την εξυπηρέτηση αναγκών των κλάδων της γεωργίας και κτηνοτροφίας στην περιοχή, στηρίζοντας κατ’ επέκταση τον πρωτογενή τομέα παραγωγής και την ανάπτυξη της τοπικής οικονομίας.

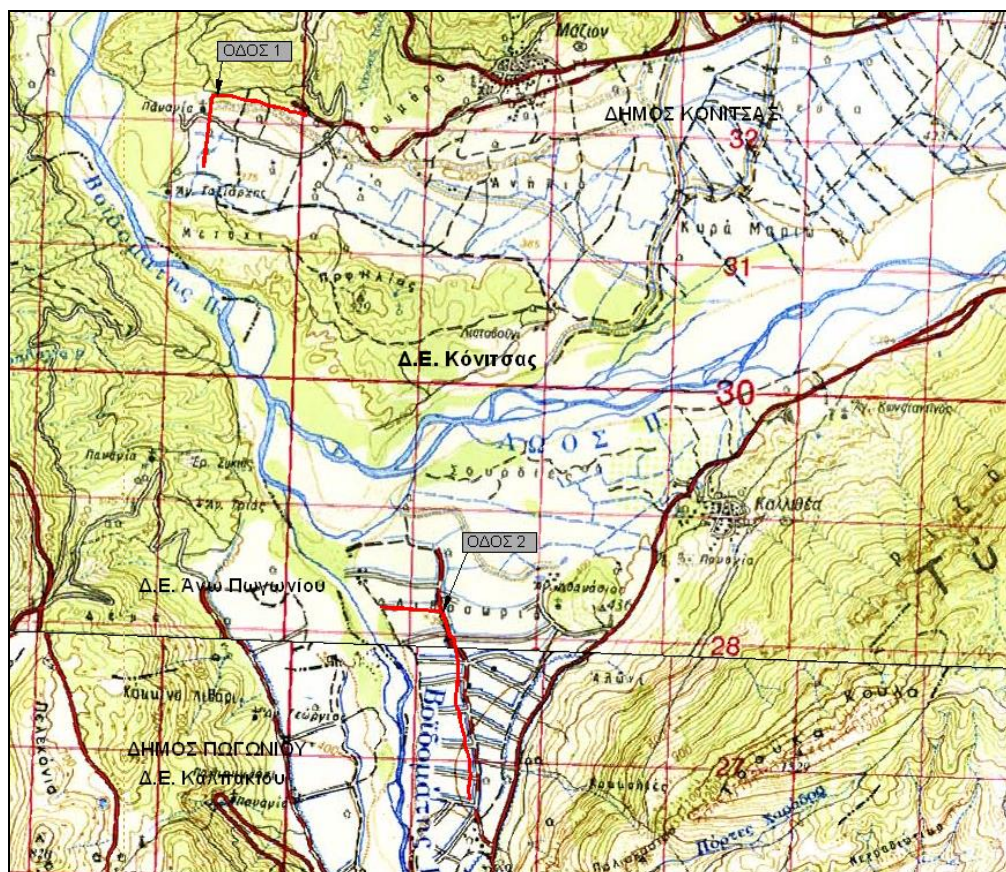

**Σχήμα 2.1:** Απόσπασμα γενικής οριζοντιογραφίας – φύλλων χάρτης Γ.Υ.Σ. κλίμακας 1:50.000 (Φ.Χ. Τσεπέλοβον, Δολιανά, Κόνιτσα, Βασιλικόν), όπου εμφανίζονται με κόκκινο χρώμα τα υπό μελετη οδικά τμήματα (το σχήμα είναι άνευ κλίμακας).

Στην ευρύτερη περιοχή μελέτης εντοπίζονται προστατευόμενες περιοχές του Ευρωπαϊκού Οικολογικού Δικτύου Natura 2000, όπως η περιοχή «Όρος Τύμφη (Γκαμήλα)» (GR2130009), η οποία έχει χαρακτηριστεί ως Ζώνη Ειδικής Προστασίας (SPA ή ΖΕΠ), σε απόσταση περί το 1,0Km N και η περιοχή «Εθνικός Δρυμός Βίκου - Αώου» (GR2130001), η οποία έχει χαρακτηριστεί ως Ειδική Ζώνη Διατήρησης (SAC ή ΕΖΔ), σε απόσταση περί τα 1,6Km ΝΑ. Οι οδοί του έργου ωστόσο δεν εμπίπτουν εντός ορίων των ανωτέρω περιοχών.

### 3. ΧΑΡΑΚΤΗΡΙΣΤΙΚΑ - ΛΕΙΤΟΥΡΓΙΚΟΤΗΤΑ ΕΡΓΟΥ

Οι οδοί πρόκειται να εξυπηρετήσουν τη λειτουργία της σύνδεσης και προσπέλασης (στις συμβαλλόμενες οδούς και παρόδιες ιδιοκτησίες) και ανήκει ως προς τα λειτουργικά χαρακτηριστικά και σύμφωνα με τις Οδηγίες Μελετών Οδικών Έργων (Ο.Μ.Ο.Ε. – ΛΚΟΔ) στην ομάδα Α – Οδοί που διατρέχουν περιοχές εκτός σχεδίου, με βασική προτεραιότητα τη σύνδεση ευρύτερων περιοχών και με περιορισμούς στην εξυπηρέτηση στις παρόδιες ιδιοκτησίες. Ειδικότερα, η λειτουργικότητα αφορά κατά βάση την οδική σύνδεση από

αγροτικές εκτάσεις παρέχοντας προσπέλαση προς οδούς μεγαλύτερης λειτουργικής βαθμίδας, κυρίως από τους παρόδιους ιδιοκτήτες, κτηνοτρόφους και καλλιεργητές (κατηγορία AVI). Με δεδομένη την κατηγορία λειτουργικότητας προσδιορίζονται τα ποσοτικά μεγέθη κυκλοφορίας. Οι παράμετροι της οδού καθορίζουν οχήματα παντός είδους, επιτρεπόμενη ταχύτητα  $V_{\text{επ.}} \leq 50 \text{ km/h}$ , ενιαίο κατάστρωμα, ισόπεδους κόμβους και ταχύτητα μελέτης  $V_e = 40 - 50 \text{ km/h}$  ή χωρίς απαίτηση καθορισμού της ταχύτητας μελέτης.

#### 4. ΧΑΡΑΞΗ ΟΔΩΝ

Τα όρια των ιδιοκτησιών αποτελούν περιοριστικό παράγοντα για την επιλογή άλλης λύσης χάραξης των οδών πλην της υφιστάμενης. Οι Οδοί 1 και 2 έχουν αντίστοιχα μήκος 1340m και 2019m. Κατά τη χάραξη, ακολουθήθηκαν όσο το δυνατόν οι ΟΜΟΕ-Χ, έχοντας ωστόσο τον περιορισμό του διατιθέμενου χώρου μεταξύ των παράπλευρων ιδιοκτησιών (εφαρμογή ακτινών καμπυλότητας με προσαρμογή στην υφιστάμενη κατάσταση, πχ.  $R_{\text{min}} = 5\text{m}$  στην κορυφή Κ10 της Οδού 1 με εφαρμογή τοπικής διαπλάτυνσης για επάρκεια καταστρώματος κυκλοφορίας).

Μηκοτομικά, η απουσία έντονων κατά μήκος κλίσεων και οι παράπλευρες ιδιοκτησίες επιβάλλουν, σε όλο το μήκος ελάχιστες υψομετρικές αποκλίσεις από τη διαμορφωμένη κατάσταση, ακολουθώντας τις γενικά ήπιες κλίσεις των υφιστάμενων οδών (μέγιστη κλίση στο τμήμα μεταξύ κορυφών συναρμογής Σ2 και Σ3 στην Οδό 1 της τάξης του 10%, λόγω υφιστάμενων συνθηκών). Γενικά, το νέο οδόστρωμα διαστρώνεται όπου αυτό είναι δυνατό, επί του υφιστάμενου, αποφεύγοντας σημαντικά ορύγματα ή επιχώματα. Τέλος, όσον αφορά τις επικλίσεις, στην τυπική διατομή εφαρμόζεται μονοκλινής διατομή με τιμή επίκλισης  $q=2,5\%$  για την απομάκρυνση των ομβρίων, ενώ σε έντονες καμπυλότητες αυξάνεται η εν λόγω τιμή της επίκλισης, για λόγους δυναμικής της κίνησης.

#### 5. ΕΡΓΑ ΒΕΛΤΙΩΣΗΣ – ΤΥΠΙΚΗ ΔΙΑΤΟΜΗ

Η τυπική διατομή που εφαρμόζεται είναι η «η1» σε όλες τις υπό μελέτη οδούς και έχει συνολικό πλάτος κυκλοφορίας 3,50m (κατά ΟΜΟΕ-Δ και την Εγκύκλιο 41/2005 της ΔΜΕΟ/ΥΠΕΧΩΔΕ με θέμα “Εξορθολογισμός και τυποποίηση των δομικών και λειτουργικών χαρακτηριστικών του οδικού δικτύου της χώρας”). Το πλάτος καταστρώματος επιλέχθηκε ανάλογα με τη λειτουργικότητα των υπό μελέτη οδικών τμημάτων, σε συνδυασμό με την υφιστάμενη κατάσταση και το διατιθέμενο πλάτος μεταξύ των ιδιοκτησιών.



Οι προβλεπόμενες εργασίες περιλαμβάνουν εκσκαφές σε επαρκές βάθος (κυρίως φυτικών γαιών πέραν του υφιστάμενου οδοστρώματος και γαιωδών υλικών) ή επιχώσεις με κατάλληλα υλικά (δάνεια θραυστών επίλεκτων υλικών λατομείου ή από εκσκαφές της υφιστάμενης αμμοχαλικόστρωσης), εφαρμογή βάσης οδοστρωσίας από θραυστά αδρανή υλικά (σταθερού πάχους 10cm) και έρεισμα από θραυστό υλικό λατομείου, πλάτους 50cm και πάχους 5cm. Τέλος, θα γίνει διάστρωση ασφαλικής στρώσης κυκλοφορίας πάχους 5cm και σε πλάτος 3,5m, κατόπιν ασφαλικής προεπάλειψης επί της βάσης έδρασης του ασφαλοτάπητα. Η τυπική διατομή, αλλά και όλες οι διατομές των υπό μελέτη οδών παρουσιάζονται αναλυτικά στα αντίστοιχα σχέδια της μελέτης. Η απομάκρυνση των ομβρίων υδάτων στο παράπλευρο έδαφος ή τάφρους θα εξασφαλίζεται μέσω της διαμόρφωσης των κατά πλάτος απαραίτητων κλίσεων, ενώ θα διατηρηθούν τα υφιστάμενα τεχνικά έργα - οχετοί στις διάφορες θέσεις διέλευσης ρεμάτων ή αποστραγγιστικών - αρδευτικών τάφρων και συνεπώς δεν υπάρχει η απαίτηση για νέα τεχνικά έργα.

## 6. ΣΗΜΑΝΣΗ

Λόγω λειτουργικής σημασίας των οδών και του μικρού πλάτους (3,5m) καταστρώματος, κρίθηκε σκόπιμη η εφαρμογή μόνο κατακόρυφης σήμανσης, ήτοι η εγκατάσταση ρυθμιστικών πινακίδων μεσαίου μεγέθους σε περιορισμένες θέσεις (P2-STOP για υποχρεωτική διακοπή πορείας στις συμβολές με υφιστάμενους ασφαλτόδρομους και P32-όριο ταχύτητας 30km/h σε θέσεις αρχής και πέρατος των οδών).

## 7. ΠΡΟΜΕΤΡΗΣΗ – ΠΡΟΫΠΟΛΟΓΙΣΜΟΣ

Η προμέτρηση της μελέτης αφορά σε εργασίες οδοποιίας και περιλαμβάνει την αναλυτική προμέτρηση των συνολικών υλικών και εργασιών που απαιτούνται για την περαίωση του παρόντος έργου. Οι προμετρήσεις του έργου ομαδοποιούνται βάσει της Απόφασης με αριθ. ΔΝΣγ/οικ.38107/ΦΝ 466 "Καθορισμός Ομάδων Εργασιών ανά κατηγορία έργων για τις δημόσιες συμβάσεις έργων του Ν. 4412/2016" κατά τα ακόλουθα:

Ομάδα Α: Χωματουργικά

Ομάδα Δ: Οδοστρώσεις

Ομάδα Ε: Ασφαλτικά

Ομάδα ΣΤ: Σήμανση – Ασφάλεια

Η μελέτη συντάχθηκε σύμφωνα με τα Ενιαία Τιμολόγια Εργασιών για δημόσιες συμβάσεις έργων, όπως αυτά εγκρίθηκαν με την Απόφαση Αριθ. ΔΝΣγ/οικ.35577/ΦΝ 466 (ΦΕΚ

1746/19-5-2017) με θέμα «Κανονισμός Περιγραφικών Τιμολογίων Εργασιών για δημόσιες συμβάσεις έργων», του Υπουργείου Υποδομών και Μεταφορών.

Ιωάννινα 21 Ιουνίου 2019

ΣΥΝΤΑΧΘΗΚΕ

Η Συντάξας

Άννα Μπάσιου  
Τοπογράφος Μηχανικός

ΕΛΕΓΧΘΗΚΕ

Η Αν.  
Προϊσταμένη Τ.Σ.Ε.  
της Δ.Τ.Ε. Περιφέρειας Ηπείρου

Αλεξάνδρα Τσώλα  
Πολιτικός Μηχανικός

ΘΕΩΡΗΘΗΚΕ

Ο Αν. Προϊστάμενος  
της Δ.Τ.Ε. Περιφέρειας Ηπείρου  
κ.α.α

Ελένη Νικολού  
Πολιτικός Μηχανικός

ΠΡΟΫΠΟΛΟΓΙΣΜΟΣ ΜΕΛΕΤΗΣ

Α/Α	Είδος Εργασιών	Κωδικός Άρθρου	Κωδικός Αναθεώρησης	Α.Τ.	Μον. Μετρ.	Ποσότητα	Τιμή Μονάδας (Ευρώ)	Δαπάνη (Ευρώ)	
								Μερική Δαπάνη	Ολική Δαπάνη
[1]	[2]	[3]	[4]	[5]	[6]	[7]	[8]	[9]	[10]
<b>1. ΕΡΓΑ ΟΔΟΠΟΙΙΑΣ</b>									
<b>1.1. ΟΜΑΔΑ Α: ΧΩΜΑΤΟΥΡΓΙΚΑ</b>									
1	Εκσκαφή χαλαρών εδαφών	ΝΑΟΔΟ Α01	ΝΟΔΟ 1110	1.01	m3	1 520.00	2.28	3 465.60	
2	Γενικές Εκσκαφές σε έδαφος γαιώδεις - ημιβραχώδεις	ΝΑΟΔΟ Α02	ΝΟΔΟ 1123.Α	1.02	m3	971.00	1.10	1 068.10	
3	Γενικές εκσκαφές σε έδαφος βραχώδεις, χωρίς χρήση εκρηκτικών	ΝΑΟΔΟ Α03.3	ΝΟΔΟ 1133.Α	1.03	m3	10.00	10.10	101.00	
4	Προμήθεια δανείων, δάνεια θραυστών επίλεκτων υλικών λατομείου Κατηγορίας Ε4	ΝΑΟΔΟ Α18.3	ΝΟΔΟ 1510	1.04	m3	107.00	18.35	1 963.45	
5	Κατασκευή επιχωμάτων	ΝΑΟΔΟ Α20	ΝΟΔΟ 1530	1.05	m3	1 087.00	1.05	1 141.35	
<b>Σύνολο : 1.1. ΟΜΑΔΑ Α: ΧΩΜΑΤΟΥΡΓΙΚΑ</b>								<b>7 739.50</b>	<b>7 739.50</b>
<b>1.2. ΟΜΑΔΑ Δ: ΟΔΟΣΤΡΩΣΙΑ</b>									
1	Βάση οδοστρώσας μεταβλητού πάχους	ΝΑΟΔΟ Γ02.1	ΝΟΔΟ 3211Β	2.01	m3	100.00	23.85	2 385.00	
2	Βάση πάχους 0,10 m (Π.Τ.Π. Ο-155)	ΝΑΟΔΟ Γ02.2	ΝΟΔΟ 3211Β	2.02	m2	15 691.00	2.44	38 286.04	
3	Κατασκευή ερεισμάτων	ΝΑΟΔΟ Γ05	ΝΟΔΟ 3311Β	2.03	m3	150.00	24.95	3 742.50	
<b>Σύνολο : 1.2. ΟΜΑΔΑ Δ: ΟΔΟΣΤΡΩΣΙΑ</b>								<b>44 413.54</b>	<b>44 413.54</b>
<b>1.3. ΟΜΑΔΑ Ε: ΑΣΦΑΛΤΙΚΑ</b>									
1	Ασφαλτική προεπάλειψη	ΝΑΟΔΟ Δ03	ΝΟΔΟ 4110	3.01	m2	11 966.00	1.20	14 359.20	
2	Ασφαλτική στρώση κυκλοφορίας, συμπτυκνωμένου πάχους 0,05 m με χρήση κοινής ασφάλτου	ΝΑΟΔΟ Δ08.1	ΝΟΔΟ 4521Β	3.02	m2	11 966.00	8.42	100 753.72	
<b>Σύνολο : 1.3. ΟΜΑΔΑ Ε: ΑΣΦΑΛΤΙΚΑ</b>								<b>115 112.92</b>	<b>115 112.92</b>
<b>1.4. ΟΜΑΔΑ ΣΤ: ΣΗΜΑΝΣΗ - ΑΣΦΑΛΕΙΑ</b>									
1	Πινακίδες ρυθμιστικές μεσαίου μεγέθους	ΝΑΟΔΟ Ε09.4	ΟΙΚ 6541	4.01	τεμ	5.00	53.70	268.50	
2	Στύλος πινακίδων από γαλβανισμένο σιδηροσωλήνα DN 80 mm (3")	ΝΑΟΔΟ Ε10.2	ΝΟΔΟ 2653	4.02	τεμ	5.00	49.30	246.50	
<b>Σύνολο : 1.4. ΟΜΑΔΑ ΣΤ: ΣΗΜΑΝΣΗ - ΑΣΦΑΛΕΙΑ</b>								<b>515.00</b>	<b>515.00</b>
<b>Σύνολο : 1. ΕΡΓΑ ΟΔΟΠΟΙΙΑΣ</b>									<b>167 780.96</b>
<b>Άθροισμα</b>									<b>167 780.96</b>
Προστίθεται ΓΕ & ΟΕ								18.00%	30 200.57
<b>Άθροισμα</b>									<b>197 981.53</b>
Απρόβλεπτα								15.00%	29 697.23
<b>Άθροισμα</b>									<b>227 678.76</b>
Πρόβλεψη αναθεώρησης									4 579.30
<b>Άθροισμα</b>									<b>232 258.06</b>
ΦΠΑ								24.00%	55 741.93
<b>ΓΕΝΙΚΟ ΣΥΝΟΛΟ</b>									<b>287 999.99</b>
Σύνολο σε Ακέραια Ευρώ Εγκ. 36/13-12-2001									<b>288 000.00</b>

ΙΩΑΝΝΙΝΑ 21 Ιουνίου 2019

Ελέγχθηκε

Η ΣΥΝΤΑΞΑΣ

Η αν.Προισταμένη Τ.Σ.Ε Δ.Τ.Ε.Π.Η

Θεωρήθηκε

Ο αν.Προιστάμενος της Δ.Τ.Ε Περιφέρειας  
Ηπείρου κ.α.α

Άννα Μπάσιου

Αλεξάνδρα Τσώλα

Ελένη Νικολού

Τοπογράφος Μηχανικός

Πολιτικός Μηχανικός

Πολιτικός Μηχανικός

## ΤΙΜΟΛΟΓΙΟ ΔΗΜΟΠΡΑΤΗΣΗΣ

### ΤΙΜΟΛΟΓΙΟ ΜΕΛΕΤΗΣ ΕΡΓΩΝ ΟΔΟΠΟΙΑΣ

#### ΓΕΝΙΚΟΙ ΟΡΟΙ

Αντικείμενο του παρόντος τιμολογίου είναι ο καθορισμός τιμών μονάδος των εργασιών, που είναι απαραίτητες για την έντεχνη ολοκλήρωση του Έργου, όπως προδιαγράφεται στα λοιπά Τεύχη Δημοπράτησης που ορίζονται στη Διακήρυξη.

1. Οι τιμές μονάδας του παρόντος Τιμολογίου αναφέρονται σε μονάδες πλήρως περαιωμένων εργασιών, όπως περιγράφονται αναλυτικά παρακάτω, οι οποίες θα εκτελεστούν στην περιοχή του Έργου. Οι τιμές μονάδας περιλαμβάνουν όλες τις δαπάνες που αναφέρονται στην περιγραφή των εργασιών, καθώς και όσες απαιτούνται για την πλήρη και έντεχνη εκτέλεση των εργασιών, σύμφωνα και με τα λοιπά Τεύχη Δημοπράτησης.

Καμιά αξίωση ή αμφισβήτηση δεν μπορεί να θεμελιωθεί, ως προς το είδος και την απόδοση των μηχανημάτων, τις ειδικότητες και τον αριθμό του εργατοτεχνικού προσωπικού και την δυνατότητα χρησιμοποίησης ή μη μηχανικών μέσων, εκτός αν άλλως ορίζεται στα άρθρα του παρόντος.

Σύμφωνα με τα παραπάνω, με τις τιμές μονάδας του παρόντος Τιμολογίου προκύπτει το προϋπολογιζόμενο άμεσο κόστος του Έργου, δηλαδή το συνολικό κόστος των επί μέρους εργασιών ή λειτουργιών, οι οποίες συνθέτουν το φυσικό αντικείμενο του Έργου. Στις τιμές μονάδας αυτές, ενδεικτικά και όχι περιοριστικά, περιλαμβάνονται τα κάτωθι:

- 1.1 Κάθε είδους επιβάρυνση των ενσωματωμένων υλικών από φόρους, τέλη, δασμούς, έξοδα εκτελωνισμού, ειδικούς φόρους κ.λπ., πλην του Φ.Π.Α. Ο Ανάδοχος δεν απαλλάσσεται από τα τέλη διοδίων των κάθε είδους μεταφορικών του μέσων.

- 1.2 Οι δαπάνες προμήθειας των πάσης φύσεως, ενσωματωμένων και μη, κυρίων και βοηθητικών υλικών, μεταφοράς τους στις θέσεις εκτέλεσης των εργασιών, αποθήκευσης, φύλαξης, επεξεργασίας τους (αν απαιτείται) και προσέγγισής τους, με τις απαιτούμενες φορτοεκφορτώσεις, τις ασφαλίσσεις των μεταφορών, τις σταλίες των μεταφορικών μέσων και τις απαιτούμενες πλάγιες μεταφορές, εκτός των εδικών περιπτώσεων, που η μεταφορά πληρώνεται ιδιαίτερα με αντίστοιχα άρθρα του Τιμολογίου.

Ομοίως οι δαπάνες για την φορτοεκφόρτωση και μεταφορά (με την σταλία μεταφορικών μέσων) των πλεοναζόντων ή/και ακατάλληλων προϊόντων εκσκαφών και λοιπών υλικών, σε κατάλληλους χώρους απόρριψης, λαμβανομένων υπόψη των ισχυόντων Περιβαλλοντικών Όρων, σύμφωνα με την Ε.Σ.Υ. και τους λοιπούς όρους δημοπράτησης.

Το κόστος υποδοχής σε αποδεκτούς χώρους, των αποβλήτων από εκσκαφές, κατασκευές και κατεδαφίσεις (ΑΕΚΚ), όπως αυτά καθορίζονται στην ΚΥΑ 36259/1757/Ε103/2010 (ΦΕΚ 1312Β/2010) και εξειδικεύονται με την Εγκύκλιο αρ. πρωτ. οικ 4834/25-1-2013 του Υπουργείου Περιβάλλοντος Ενέργειας και Κλιματικής Αλλαγής, δεν περιλαμβάνεται στις αντίστοιχες τιμές του τιμολογίου.

Ως «κόστος υποδοχής σε αποδεκτούς χώρους» νοείται το κόστος χρήσης του συγκεκριμένου χώρου από την παράδοση των υλικών αυτών και την επέκταση διαχείρισής τους.

- 1.3 Οι δαπάνες μισθών, ημερομισθίων, υπερωριών, υπερεργασιών, ασφαλιστικών εισφορών (στο ΙΚΑ, σε ασφαλιστικές εταιρείες, ή σε άλλους ημεδαπούς ή/και αλλοδαπούς ασφαλιστικούς οργανισμούς κλπ.), δώρων εορτών, επιδομάτων που καθορίζονται από τις ισχύουσες εκάστοτε Συλλογικές Συμβάσεις Εργασίας (αδείας, οικογενειακού, θέσεως, ανθυγιεινής εργασίας, εξαιρέσιμων αργιών κ.λπ.), νυκτερινής απασχόλησης (πλην των έργων που η εκτέλεση τους προβλέπεται κατά τις νυκτερινές ώρες και τιμολογούνται ιδιαίτερα) κ.λπ., του πάσης φύσεως προσωπικού (εργατοτεχνικού όλων των ειδικοτήτων οδηγών και χαριστών οχημάτων και μηχανημάτων, τεχνιτών συνεργείων, επιστημονικού προσωπικού και των επιστατών με εξειδικευμένο αντικείμενο, ημεδαπού ή αλλοδαπού που απασχολείται για την κατασκευή του έργου, επί τόπου ή οπουδήποτε αλλού.

- 1.4 Οι κάθε είδους δαπάνες για την εγκατάσταση, εξοπλισμό και λειτουργία εργοταξιακού εργαστηρίου, εάν προβλέπεται, την λήψη και μεταφορά των δοκιμών και την εκτέλεση ελέγχων και δοκιμών, είτε στο εργοταξιακό εργαστήριο ή σε κρατικό ή σε ιδιωτικό της εγκρίσεως της Υπηρεσίας, σύμφωνα με τους όρους δημοπράτησης.

- 1.5 Οι δαπάνες εγκατάστασης και λειτουργίας μονάδων παραγωγής προκατασκευασμένων στοιχείων, εφ' όσον προβλέπονται από τους όρους δημοπράτησης, συγκροτημάτων παραγωγής θραυστών υλικών (σπαστηροτριβείο), σκυροδέματος, ασφαλισμιγμάτων κ.λπ., στον εργοταξιακό χώρο ή εκτός αυτού.

Στις δαπάνες αυτές περιλαμβάνονται: η εξασφάλιση του απαιτούμενου χώρου, η κατασκευή των υποδομών, κτιριακών και λοιπών έργων των μονάδων, η εγκατάσταση του απαιτούμενου κατά περίπτωση εξοπλισμού, οι λειτουργικές δαπάνες πάσης φύσεως, οι φορτοεκφορτώσεις και μεταφορές των πρώτων υλών στην μονάδα και των παραγομένων προϊόντων μέχρι τις θέσεις ενσωμάτωσής τους στο Έργο, καθώς και η αποσυναρμολόγηση των εγκαταστάσεων μετά το πέρας των εργασιών, η καθαίρεση των υποδομών τους (βάσεις, τοιχία κ.λπ. κατασκευές από σκυρόδεμα ή οποιοδήποτε άλλο υλικό) και αποκατάστασης του χώρου σε βαθμό αποδεκτό από την Υπηρεσία και σύμφωνα με τους ισχύοντες Περιβαλλοντικούς όρους.

Οι ως άνω όροι για την αποξήλωση των μονάδων και αποκατάσταση των χώρων έχουν εφαρμογή στις ακόλουθες περιπτώσεις:

- (α) Όταν η εγκατάσταση των μονάδων έχει γίνει σε χώρο που έχει παραχωρηθεί από το Δημόσιο
- (β) Όταν οι μονάδες έχουν ανεγερθεί μόν σε χώρους που έχει εξασφαλίσει ο Ανάδοχος, αλλά έχει δοθεί προσωρινή άδεια εγκατάστασης-λειτουργίας για τις ανάγκες του συγκεκριμένου έργου.

- 1.6 Τα πάσης φύσεως ασφάλιστρα για το προσωπικό του Έργου, τις μεταφορές, τα μεταφορικά μέσα, τα μηχανήματα έργων και τις εγκαταστάσεις.

- 1.7 Οι επιβαρύνσεις από την εκτέλεση των εργασιών υπό ταυτόχρονη διεξαγωγή της κυκλοφορίας και την λήψη των απαιτούμενων προστατευτικών μέτρων, οι δαπάνες των μέτρων προστασίας των όμορων κατασκευών των χώρων εκτέλεσης των εργασιών, της πρόληψης ατυχημάτων εργαζομένων ή τρίτων, της αποφυγής βλαβών σε κινητά ή ακίνητα πράγματα τρίτων, της αποφυγής ρύπανσης ρεμάτων, ποταμών, ακτών κ.λπ., καθώς και οι δαπάνες των μέτρων προστασίας των έργων σε κάθε φάση της κατασκευής τους ανεξαρτήτως της εποχής του έτους (εκσκαφές, θεμελιώσεις, ικριώματα, σκυροδετήσεις κ.λπ.) και μέχρι την οριστική παραλαβή τους.

- 1.8 Οι δαπάνες διεξαγωγής των ελέγχων ποιότητας και οι δαπάνες κατασκευής των πάσης φύσεως "δοκιμαστικών τμημάτων" που προβλέπονται στην Τ.Σ.Υ. και τους λοιπούς όρους δημοπράτησης (μετρήσεις, εργαστηριακοί έλεγχοι και δοκιμές, αξία υλικών, χρήση μηχανημάτων, εργασία κ.λπ.).

- 1.9 Οι δαπάνες διάθεσης, προσκόμισης και λειτουργίας του κυρίου και βοηθητικού μηχανικού εξοπλισμού και μέσων (π.χ. ικριωμάτων, εργαλείων) που απαιτούνται για συγκεκριμένες εργασίες/λειτουργίες του έργου, στο πλαίσιο του συγκεκριμένου χρονοδιαγράμματος, στις οποίες περιλαμβάνονται τα μισθώματα, η μεταφορά επί τόπου, η συναρμολόγηση (όταν απαιτείται), η αποθήκευση, η φύλαξη, η ασφάλιση, οι αποδοχές οδηγών, χαριστών, βοηθών και τεχνιτών, τα καύσιμα, τα λιπαντικά και λοιπά αναλώσιμα, τα ανταλλακτικά, οι επισκευές, οι μετακινήσεις στον χώρο του έργου, οι ημεραργίες για οποιαδήποτε αιτία, οι πάσης φύσεως σταλίες και καθυστερήσεις (που δεν οφείλονται σε υπαιτιότητα του Κυρίου του Έργου), η αποσυναρμολόγησή τους (εάν απαιτείται) και η απομάκρυνσή τους από το Έργο.

Περιλαμβάνονται επίσης οι πάσης φύσεως δαπάνες του εφεδρικού εξοπλισμού που διατηρείται σε ετοιμότητα για την αντιμετώπιση βλαβών ή για οποιαδήποτε άλλη αιτία.

- 1.10 Οι δαπάνες προμήθειας ή παραγωγής, φορτοεκφόρτωσης και μεταφοράς στη θέση ενσωμάτωσης και τυχόν προσωρινών αποθέσεων και επαναφορτώσεων αδρανών υλικών προέλευσης λατομείων, ορυχείων κλπ. πλην των περιπτώσεων που στα οικεία άρθρα του παρόντος Τιμολογίου αναφέρεται ρητά ότι η μεταφορά πληρώνεται ιδιαίτερα (άρθρα που επισημαίνονται με αστερίσκο[\*]).

Περιλαμβάνονται οι δαπάνες πλύσεως, ανάμιξης ή εμπλουτισμού των υλικών, ώστε να ανταποκρίνονται στις προβλεπόμενες από την Μελέτη του Έργου προδιαγραφές, λαμβανομένων υπόψη των σχετικών περιβαλλοντικών όρων

- 1.11 Οι επιβαρύνσεις από καθυστερήσεις, μειωμένη απόδοση και μετακινήσεις μηχανημάτων και προσωπικού που οφείλονται:

- (α) σε εμπόδια στο χώρο εκτέλεσης των εργασιών (αρχαιολογικά ευρήματα, δίκτυα Ο.Κ.Ω. κ.λπ.),
- (β) στην μη ολοκλήρωση των διαδικασιών απαλλοτρίωσης τμημάτων του χώρου εκτέλεσης των εργασιών (υπό την προϋπόθεση ότι παρέχεται η δυνατότητα τμηματικής εκτέλεσης των εργασιών),



- (γ) στις τυχόν ιδιαίτερες απαιτήσεις αντιμετώπισης των εμποδίων από τους αρμόδιους για αυτά φορείς (ΥΠ.ΠΟ, Δ.Ε.Η, ΔΕΥΑΧ κ.λπ.),
  - (δ) στην ενδεχόμενη εκτέλεση των εργασιών κατά φάσεις λόγω των ως άνω εμποδίων,
  - (ε) στην διενέργεια των απαιτούμενων μετρήσεων, ελέγχων και ερευνών (τοπογραφικών, εργαστηριακών, γεωτεχνικών κ.α.), καθώς και στις λοιπές υποχρεώσεις του Αναδόχου που προβλέπονται στα τεύχη δημοπράτησης, είτε τα ως άνω αποζημιώνονται ιδιαίτερα είτε είναι ανηγμένα στο ποσοστό Γ.Ε. & Ο.Ε. ή σε άλλα άρθρα του παρόντος Τιμολογίου
  - (στ) στην λήψη μέτρων για την εξασφάλιση της κυκλοφορίας πεζών και οχημάτων,
  - (ζ) σε προσωρινές ή μόνιμες κυκλοφοριακές ρυθμίσεις στην ευρύτερη περιοχή του έργου για οποιαδήποτε αιτία (π.χ. εορτές, εργασίες συντήρησης οδικού δικτύου και υποδομών, βλάβες σε άλλα έργα, εκτέλεση άλλων έργων κ.λπ.).
- 1.12 Οι δαπάνες λήψης μέτρων για την ομαλή και ασφαλή διακίνηση πεζών και οχημάτων στις θέσεις εκτέλεσης των εργασιών, όπως ενδεικτικά:
- (1) Οι δαπάνες προσωρινών γεφυρώσεων ορυγμάτων πλάτους έως 3,0 m, για την αποκατάσταση της κυκλοφορίας πεζών και οχημάτων, όταν τούτο κρίνεται απαραίτητο από την Υπηρεσία ή τις αρμόδιες Αρχές
  - (2) Οι δαπάνες λήψης προστατευτικών μέτρων για την απρόσκοπτη και ασφαλή κυκλοφορία πεζών και οχημάτων στην περίμετρο των χώρων εκτέλεσης των εργασιών, όπου απαιτείται, ήτοι για την περίφραξη των ορυγμάτων και γενικά των χώρων εκτέλεσης εργασιών, την ενημέρωση του κοινού, την σήμανση και φωτεινή σηματοδότηση του εργοταξιακού χώρου (πλην εκείνης που προκύπτει από μελέτη σήμανσης και τιμολογείται ιδιαίτερω), την προσωρινή διευθέτηση και αποκατάσταση της κυκλοφορίας κλπ. καθώς και οι δαπάνες για την απομάκρυνση των παραπάνω προσωρινών κατασκευών και σήμανσης μετά την περαίωση των εργασιών και την πλήρη αποκατάσταση της αρχικής σήμανσης.
- 1.13 Οι δαπάνες των τοπογραφικών εργασιών (αποτυπώσεων, πασσαλώσεων, αναπασσαλώσεων, πύκνωσης τριγωνομετρικού και πολυγωνομετρικού δικτύου, εγκατάστασης χωροσταθμικών αφετηριών κ.λπ.) που απαιτούνται για την χάραξη των επιμέρους στοιχείων του έργου, οι δαπάνες σύνταξης μελετών εφαρμογής (όταν απαιτείται για την προσαρμογή των στοιχείων της οριστικής μελέτης στο ακριβές ανάγλυφο του εδάφους ή υφιστάμενες κατασκευές), κατασκευαστικών σχεδίων και σχεδίων λεπτομερειών, οι δαπάνες ανίχνευσης και εντοπισμού εμποδίων στον χώρο εκτέλεσης του έργου και εκπόνησης μελετών αντιμετώπισης αυτών (λ.χ. υπάρχοντα θεμέλια, υψηλός ορίζοντας υπογείων υδάτων, δίκτυα Οργανισμών Κοινής Ωφελείας [ΟΚΩ]),
- 1.14 Οι δαπάνες αποτύπωσης τεχνικών έργων και λοιπών εγκαταστάσεων που απαντώνται στο χώρο του έργου, οι δαπάνες επαλήθευσης των στοιχείων εδάφους με τοπογραφικές μεθόδους καθώς και οι δαπάνες λήψης επιμετρητικών στοιχείων κατ' αντιπαράσταση με εκπρόσωπο της Υπηρεσίας και σύνταξης των πάσης φύσεως επιμετρητικών σχεδίων, πινάκων και υπολογισμών που θα υποβληθούν στην Υπηρεσία προς έλεγχο.
- 1.15 Η δαπάνη σύνταξης των αναπτυγμάτων και πινάκων οπλισμού σκυροδεμάτων (όταν αυτοί δεν περιλαμβάνονται στη μελέτη).
- 1.16 Οι δαπάνες ενημέρωσης των οριζοντιογραφιών της μελέτης με τα στοιχεία των εντοπιζομένων με ερευνητικές τομές ή κατά την εκτέλεση των εργασιών δικτύων Ο.Κ.Ω.
- 1.17 Οι δαπάνες των αντιλήσεων (πλην των αντιλήσεων κατά την κατασκευή τεχνικών εντός κοίτης ποταμών ή στην περίπτωση που δεν υπάρχει δυνατότητα παροχέτευσης προς φυσικό ή τεχνητό αποδέκτη υδάτων) καθώς και των προσωρινών διευθετήσεων για την αντιμετώπιση των επιφανειακών, υπογείων και πηγαίων νερών ώστε να προστατευθούν τόσο τα κατασκευαζόμενα όσο και τα υπάρχοντα έργα και το περιβάλλον γενικότερα, εκτός αν προβλέπεται διαφορετικά στα τεύχη δημοπράτησης.
- 1.18 Οι δαπάνες που απορρέουν από δικαιώματα κατοχυρωμένων μεθόδων και ευρεσιτεχνιών που εφαρμόζονται κατά οποιονδήποτε τρόπο για την έντεχνη εκτέλεση των εργασιών.
- 1.19 Οι δαπάνες διαμόρφωσης προσβάσεων, προσπελάσεων και δαπέδων εργασίας στα διάφορα τμήματα του έργου, και γενικά κάθε βοηθητικής κατασκευής που θα απαιτηθεί σε οποιοδήποτε στάδιο των εργασιών, όταν δεν προβλέπεται ιδιαίτερη επιμέτρηση αυτών στα συμβατικά τεύχη, καθώς και οι δαπάνες αποξήλωσης των προσωρινών κατασκευών και περιβαλλοντικής αποκατάστασης των χώρων (προσβάσεων, προσπελάσεων,

δαπέδων εργασίας κ.λπ.) εκτός εάν υπάρχει έγγραφη αποδοχή της Υπηρεσίας για την διατήρησή τους.

- 1.20 Οι δαπάνες για την προστασία και την εξασφάλιση της λειτουργίας των δικτύων Ο.Κ.Ω. που διασχίζουν εγκάρσια τα ορύγματα ή επηρεάζονται τοπικά από τις εκτελούμενες εργασίες, Την αποκλαστική ευθύνη για την πρόκληση ζημιών και φθορών στα δίκτυα αυτά θα φέρει, τόσο αστικά όσο και ποινικά και μέχρι περαίωσης των εργασιών, ο Ανάδοχος του Έργου.
- 1.21 Οι δαπάνες πρόληψης και αποκατάστασης κάθε είδους ζημιών καθώς και οι αποζημιώσεις για κάθε είδους βλάβη ή μη συνήθη φθορά επί υφισταμένων κατασκευών κατά την εκτέλεση των εργασιών ή την διακίνηση βαρέως εξοπλισμού του Αναδόχου (π.χ. μεταφορικών μέσων μεγάλης χωρητικότητας, ερπυστριοφόρων μηχανημάτων κ.λπ.) που οφείλονται σε μη τήρηση των συμβατικών όρων, των υποδείξεων της Υπηρεσίας, των ισχυουσών διατάξεων και γενικότερα σε υπαιτιότητα του Αναδόχου.
- 1.22 Εφ' όσον δεν προβλέπεται ιδιαίτερη πληρωμή στα συμβατικά τεύχη: Οι πάσης φύσεως δαπάνες για τις εργοταξιακές οδούς που προκύπτουν από τη μεθοδολογία κατασκευής του Αναδόχου και απαιτούνται για την ασφαλή διακίνηση εξοπλισμού και υλικών κατασκευής του Έργου (μίσθωση ή εξασφάλιση δικαιωμάτων διέλευσης από ιδιωτική έκταση, κατασκευή των οδών ή βελτίωση υπαρχουσών, σήμανση, συντήρηση), καθώς και οι δαπάνες εξασφάλισης των αναγκαίων χώρων απόθεσης των πλεοναζόντων ή ακατάλληλων προϊόντων εκσκαφών (καταβολή τιμήματος προς ιδιοκτήτες, αν απαιτείται, εξασφάλιση σχετικών αδειών, κατασκευή οδών προσπέλασης ή επέκταση ή βελτίωση υπαρχουσών) και η τελική διαμόρφωση των χώρων μετά την περαίωση των εργασιών, σύμφωνα με τους συγκεκριμένους περιβαλλοντικούς όρους.
- 1.23 Οι δαπάνες των προεργασιών στις παλιές ή νέες επιφάνειες οδοστρωμάτων για την εφαρμογή ασφαλικών επιστρώσεων επ' αυτών, όπως π.χ. σκούπισμα, καθαρισμός, δημιουργία οπών αγκύρωσης (πικούνισμα), καθώς και οι δαπάνες μεταφοράς και απόθεσης των προϊόντων που παράγονται ως αποτέλεσμα των παραπάνω εργασιών.
- 1.24 Οι δαπάνες διάνοιξης τομών ή οπών στα τοιχώματα υφισταμένων αγωγών, φρεατίων, τεχνικών έργων κ.λπ., με οποιαδήποτε μέσα, για τη σύνδεση νέων συμβαλλόντων αγωγών, εκτός αν προβλέπεται ιδιαίτερη πληρωμή προς τούτο στα τεύχη δημοπράτησης.
- 1.25 Οι δαπάνες των ειδικών μελετών, που προβλέπεται στα τεύχη δημοπράτησης να εκπονηθούν από τον Ανάδοχο χωρίς ιδιαίτερη αμοιβή, όπως μελέτες σύνθεσης σκυροδεμάτων και ασφαλομιγμάτων, μελέτες ικριωμάτων κ.λπ.
- 1.26 Οι δαπάνες έκδοσης των απαιτούμενων αδειών εκτέλεσης εργασιών από τις αρμόδιες Αρχές, την Πολεοδομία και τους Οργανισμούς Κοινής Ωφελείας, εκτός αν προβλέπεται ιδιαίτερη πληρωμή προς τούτο στα τεύχη δημοπράτησης.
- 1.27 Οι δαπάνες λήψης μέτρων για την εξασφάλιση της συνεχούς και απρόσκοπτης λειτουργίας των υπαρχόντων στην περιοχή του Έργου δικτύων (δίκτυα ύδρευσης, άρδευσης, αποχέτευσης και αποστράγγισης, τάφροι, δίκρυες, υδατορέματα κ.λπ.), τα οποία επηρεάζονται από την εκτέλεση των εργασιών, και ιδιαίτερα όταν:
  - (1) τα δίκτυα είναι σχετικά ανεπαρκή και ευαίσθητα σε δυσμενή μεταχείριση,
  - (2) θα επιβαρυνθεί υπέρμετρα η λειτουργικότητα των δικτύων αν ο Ανάδοχος δεν λάβει μέτρα για να αποτρέψει την είσοδο φερτών υλών από τις χωματοургικές, κυρίως, ή άλλες εργασίες.

Οι τιμές μονάδας του παρόντος Τιμολογίου προσαυξάνονται κατά το ποσοστό Γενικών Εξόδων (Γ.Ε.) και Οφέλους του Αναδόχου (Ο.Ε.), στο οποίο περιλαμβάνονται οι πάσης φύσεως δαπάνες οι οποίες δεν μπορούν να κατανεμηθούν σε συγκεκριμένες εργασίες αλλά αφορούν συνολικά το κόστος του έργου όπως, κρατήσεις ή υποχρέωσης αυτού, όπως δαπάνες διοίκησης και επίβλεψης του Έργου, σήμανσης εργοταξίων, φόροι, δασμοί, ασφάλιστρα, τόκοι κεφαλαίων κίνησης, προμήθειες εγγυητικών επιστολών, έξοδα λειτουργίας γραφείων κ.λπ., τα επισφαλή έξοδα πάσης φύσεως καθώς και το προσδοκώμενο κέρδος από την εκτέλεση των εργασιών.

Το ως άνω ποσοστό Γ.Ε. & Ο.Ε., ανέρχεται σε δέκα οκτώ τοις εκατό (18%) του προϋπολογισμού των εργασιών, όπως αυτός προκύπτει βάσει των τιμών του Τιμολογίου Προσφοράς του αναδόχου, σύμφωνα με τις κείμενες διατάξεις, και διακρίνεται σε:

- (α) Σταθερά έξοδα, δηλαδή άπαξ αναλαμβανόμενα κατά τη διάρκεια της σύμβασης, τα οποία περιλαμβάνουν τις δαπάνες:
  - (1) Εξασφάλισης και διαρρύθμισης εργοταξιακών χώρων, για την ανέγερση κύριων και βοηθητικών εργοταξιακών εγκαταστάσεων π.χ. γραφείων, εργαστηρίων και λοιπών εγκαταστάσεων του Αναδόχου ή

άλλων, εφόσον προβλέπεται στα έγγραφα της σύμβασης.

- (2) Ανέγερσης κύριων και βοηθητικών εργοταξιακών εγκαταστάσεων του Αναδόχου ή άλλων, εφόσον προβλέπεται στα έγγραφα της σύμβασης.
  - (3) Περίφραξης ή/και διατάξεων επιτήρησης εργοταξιακών εγκαταστάσεων και χώρων εκτέλεσης εργασιών εφόσον προβλέπεται στα έγγραφα της σύμβασης.
  - (4) Εξοπλισμού κύριων και βοηθητικών εργοταξιακών εγκαταστάσεων για τη διασφάλιση λειτουργικής ετοιμότητας, εξασφάλισης ύδρευσης, ηλεκτρικού ρεύματος, τηλεφωνικής σύνδεσης και αποχέτευσης, καθώς και λοιπών απαιτούμενων ευκολιών, σύμφωνα με τους όρους δημοπράτησης.
  - (5) Απομάκρυνσης κύριων και βοηθητικών εργοταξιακών εγκαταστάσεων μετά την περαίωση του έργου, καθώς και οι δαπάνες αποκατάστασης των χώρων κατά τρόπο αποδεκτό και σύμφωνα με τους εγκεκριμένους Περιβαλλοντικούς Όρους.
  - (6) Κινητοποίησης (εισκόμισης στο εργοτάξιο) του απαιτούμενου εξοπλισμού γενικής χρήσης (π.χ. γερανοί, οχήματα μεταφοράς προσωπικού), όπως προβλέπεται στο χρονοδιάγραμμα του έργου και αποκινητοποίησης με το πέρας του προβλεπόμενου χρόνου απασχόλησης.
  - (7) Οι δαπάνες επισκόπησης των μελετών του έργου και τυχόν συμπληρώσεις τροποποιήσεις, εφόσον δεν περιλαμβάνονται στο άμεσο κόστος.
  - (8) Οι δαπάνες συμπλήρωσης των ΣΑΥ/ΦΑΥ (Σχέδιο Ασφάλειας και Υγείας/Φάκελος Ασφάλειας και Υγείας), σύμφωνα με τις κείμενες διατάξεις.
  - (9) Για φόρους.
  - (10) Για εγγυητικές.
  - (11) Ασφάλισης του έργου.
  - (12) Προσυμβατικού σταδίου.
  - (13) Διάθεσης μέσων ατομικής προστασίας.
  - (14) Για επισφαλή έξοδα πάσης φύσεως (π.χ. εξεύρεσης χώρων γραφείων και λοιπών εγκαταστάσεων, χρηματοοικονομικών εξόδων, απαιτήσεως για μελέτες που μπορεί να προκύψουν κατά την πορεία των εργασιών, εκτεταμένες διαφωνίες και απαίτηση ισχυρής νομικής υποστήριξης, απαιτήσεως για μέτρα προστασίας από μη ληφθείσες υπόψη ακραίες επιπτώσεις συνθήκες, κλοπές μη καλυπτόμενες από ασφάλιση).
- (β) Χρονικώς συνηρητημένα έξοδα, δηλαδή εξαρτώμενα από τη χρονική διάρκεια της σύμβασης, τα οποία περιλαμβάνουν τις δαπάνες:
- (1) Χρήσεως - λειτουργίας των εργοταξιακών εγκαταστάσεων και ευκολιών (περιλαμβάνει τη χρήση των εγκαταστάσεων και χώρων καθαρών σύμφωνα με τις προβλέψεις των εγκεκριμένων Περιβαλλοντικών Όρων) Προσωπικού γενικής επιστάσεως και διοίκησης του Αναδόχου και υπό την προϋπόθεση μόνιμης και αποκλειστικής απασχόλησης στο έργο (σε περίπτωση μη μόνιμης και αποκλειστικής απασχόλησης θα λαμβάνεται υπόψη ο χρόνος απασχόλησης και η διαθεσιμότητα στο έργο). Ανηγμένες περιλαμβάνονται και οι δαπάνες για προβλεπόμενες νόμιμες αποζημιώσεις. Το επιστημονικό προσωπικό και οι επιστάτες, με εξαδικευμένο αντικείμενο (π.χ. χωματουργικά, τεχνικά, ασφαλιστικά) δεν περιλαμβάνονται.
  - (3) Νομικής υποστήριξης
  - (4) Εξωτερικών τεχνικών συμβούλων με ad hoc μετάκληση
  - (5) Για την εκτέλεση των καθηκόντων της παραπάνω κατηγορίας προσωπικού π.χ. χρήση αυτοκινήτων
  - (6) Λειτουργίας μηχανημάτων γενικής χρήσης π.χ. γερανοί, οχήματα μεταφοράς προσωπικού
  - (7) Μετρήσεων γενικών δεικτών και παραμέτρων που προβλέπονται στους εγκεκριμένους περιβαλλοντικούς όρους και λήψη μέτρων για συμμόρφωση προς αυτούς

- (8) Συντήρησης του έργου για τον προβλεπόμενο χρόνο
- (9) Τόκοι κεφαλαίων κίνησης και γενικότερα χρηματοοικονομικό κόστος
- (10) Το αναλογούν, σε σχέση με τη συμμετοχή του στον κύκλο εργασιών της επιχείρησης, κόστος έδρας επιχείρησης ή/και λειτουργίας κοινοπραξίας

Ο Φόρος Προστιθέμενης Αξίας (Φ.Π.Α.) επί των λογαριασμών του Αναδόχου βαρύνει τον Κύριο του Έργου.

Εάν προκύψει ανάγκη εκτέλεσης εργασιών που παρουσιάζουν διαφορετικά χαρακτηριστικά έναντι παρεμφερών προς αυτές εργασιών που περιλαμβάνονται στο παρόν Τιμολόγιο, αποδεκτά όμως σύμφωνα με τους όρους δημοπράτησης, ή εργασιών που επιμετρώνται διαφορετικά, οι εργασίες αυτές είναι δυνατόν να αναχθούν σε άρθρα του παρόντος Τιμολογίου με αναγωγή των μεγεθών τους σύμφωνα με το ακόλουθο παράδειγμα:

(1) Διάτρητοι σωλήνες στραγγιστηρίων, αγωγοί αποχέτευσης ομβρίων και ακαθάρτων από σκυρόδεμα, PVC κ.λπ.

Για ονομαστική διάμετρο  $D_N$  χρησιμοποιούμενου σωλήνα διαφορετική από τις αναφερόμενες στα υποάρθρα των αντιστοιχών άρθρων του παρόντος Τιμολογίου και για αντίστοιχο υλικό κατασκευής, κατηγορία αντοχής και μέθοδο προστασίας, θα γίνεται αναγωγή του μήκους του χρησιμοποιούμενου σωλήνα σε μήκος σωλήνα της αμέσως μικρότερης στο παρόν Τιμολόγιο ονομαστικής διαμέτρου, με βάση το λόγο:

$$D_N / D_M$$

όπου  $D_N$ : Ονομαστική διάμετρος του χρησιμοποιούμενου σωλήνα

$D_M$ : Η αμέσως μικρότερη διάμετρος σωλήνα που περιλαμβάνεται στο παρόν Τιμολόγιο.

Αν δεν υπάρχει μικρότερη διάμετρος ως  $D_M$  θα χρησιμοποιείται η αμέσως μεγαλύτερη υπάρχουσα διάμετρος.

(2) Μόρφωση αρμών με προκατασκευασμένες πλάκες τύπου FLEXCELL ή αναλόγου

Για πάχος  $D_N$  χρησιμοποιούμενης πλάκας μεγαλύτερο από το πάχος της συμβατικής πλάκας του παρόντος τιμολογίου (12 mm), θα γίνεται αναγωγή της επιφάνειας της χρησιμοποιούμενης πλάκας σε επιφάνεια συμβατικής πλάκας πάχους 12 mm, με βάση το λόγο:

$$D_N / 12$$

όπου  $D_N$ : Το πάχος της χρησιμοποιούμενης πλάκας σε mm.

(3) Στεγάνωση αρμών με ταινίες τύπου HYDROFOIL PVC

Για πλάτος  $B_N$  χρησιμοποιούμενης ταινίας μεγαλύτερο από το πλάτος της συμβατικής ταινίας του παρόντος Τιμολογίου (240 mm), θα γίνεται αναγωγή του μήκους της χρησιμοποιούμενης ταινίας σε μήκος συμβατική ταινίας πλάτους 240 mm, με βάση το λόγο:

$$B_N / 240$$

όπου  $B_N$ : Το πλάτος της χρησιμοποιούμενης ταινίας σε mm

Παρεμφερής πρακτική μπορεί να έχει εφαρμογή και σε άλλες περιπτώσεις άρθρων του παρόντος Τιμολογίου.

Όπου στα επιμέρους άρθρα υπάρχει αναφορά σε ΕΤΕΠ των οποίων έχω αρθεί με απόφαση η υποχρεωτική εφαρμογή, η σχετική αναφορά μπορεί να αντιστοιχίζεται με αναφορά σε ΠΕΤΕΠ ή άλλο πρότυπο που θα περιλαμβάνεται σε σχετικό πίνακα στους γενικούς όρους του παρόντος.

## ΓΕΝΙΚΕΣ ΕΠΙΣΗΜΑΝΣΕΙΣ

Οι τιμές μονάδος του παρόντος Τιμολογίου που φέρουν την σήμανση [\*] παραπλεύρως της αναγραφόμενης τιμής σε ΕΥΡΩ δεν συμπεριλαμβάνουν την δαπάνη της καθαρής μεταφοράς των, κατά περίπτωση, υλικών ή προϊόντων.

Η Δημοπρατούσα Αρχή θα προσθέτει στις τιμές αυτές την δαπάνη του μεταφορικού έργου, με βάση τα στοιχεία της μελέτης και τις συνθήκες εκτέλεσης του έργου.

Για τον προσδιορισμό της ως άνω δαπάνης του μεταφορικού έργου καθορίζονται οι ακόλουθες τιμές μονάδας σε €/m<sup>3</sup>.km

<b>Σε αστικές περιοχές</b>	
- απόσταση < 5 km	0,28
- απόσταση ≥ 5 km	0,21
<b>Εκτός πόλεως</b>	
οδοί καλής βατότητας	
- απόσταση < 5 km	0,20
- απόσταση ≥ 5 km	0,19
οδοί καλής βατότητας	
- απόσταση < 5 km	0,25
- απόσταση ≥ 5 km	0,21
<b>εργοταξιακές οδοί</b>	
- απόσταση < 3 km	0,22
- απόσταση ≥ 3 km	0,20
<b>Πρόσθετη τιμή για παρατεταμένη αναμονή φορτοεκφόρτωσης (ασφαλτικά, εκσκαφές θεμελίων και χανδάκων, μικρής κλίμακας εκσκαφές)</b>	0,03

Οι τιμές αυτές έχουν εφαρμογή στον προσδιορισμό της τιμής του αστερίσκου [\*] των άρθρων του παρόντος τιμολογίου των οποίων οι εργασίες επιμετρώνται σε κυβικά μέτρα (m<sup>3</sup>), κατά τον τρόπο που καθορίζεται σε έκαστο άρθρο.

Σε καμία περίπτωση δεν εφαρμόζεται συντελεστής επιπλήσματος ή οποιαδήποτε άλλη προσαύξηση και ο υπολογισμός γίνεται με βάση τα επιμετρούμενα m<sup>3</sup> κάθε εργασίας, όπως καθορίζεται στο αντίστοιχο άρθρο.

Η δαπάνη του μεταφορικού έργου, όπως προσδιορίζεται στο παρόν τιμολόγιο (NET ΟΔΟ), προστίθεται στην τιμή βάσεως των άρθρων που επισημαίνονται με [\*], και αναθεωρείται με βάση τον εκάστοτε καθοριζόμενο κωδικό αναθεώρησης (δεν προβλέπεται άλλη, ιδιαίτερη αναθεώρηση του μεταφορικού έργου).

#### **ΑΓΚΥΡΩΣΕΙΣ- ΗΛΩΣΕΙΣ ΕΚΤΟΣ ΣΗΡΑΓΓΩΝ**

Ως εργασίες διάτρησης νοούνται οι διατρήσεις που εκτελούνται με μηχανικό εξοπλισμό κινούμενο στο δάπεδο εργασίας και όχι με ανάρτηση προσωπικού ή εξοπλισμού.



## ΑΡΘΡΑ

## 1. ΕΡΓΑ ΟΔΟΠΟΙΙΑΣ

## 1.1. ΟΜΑΔΑ Α: ΧΩΜΑΤΟΥΡΓΙΚΑ

Α.Τ. : 1.01

Άρθρο : ΝΑΟΔΟ Α01

Εκσκαφή χαλαρών εδαφών

Κωδικός αναθεώρησης:

ΝΟΔΟ 1110

Εκσκαφή, με την μεταφορά σε οποιαδήποτε απόσταση, φυτικών γαιών, ιλύος, τύρφης και λοιπών επιφανειακών ακαταλλήλων εδαφών οποιουδήποτε βάθους και πλάτους, σύμφωνα με τη μελέτη, είτε για την έδραση επιχωμάτων και εξυγιαντικών στρώσεων είτε για το διαχωρισμό τους από τα υπόλοιπα, κατάλληλα για την κατασκευή επιχωμάτων, προϊόντα ορυγμάτων.

Στην τιμή μονάδας περιλαμβάνονται:

- η προσέγγιση των μεταφορικών μέσων και μηχανημάτων, και η εκσκαφή με κάθε μέσον,
- η εκρίζωση, η κοπή και η απομάκρυνση θάμνων και δένδρων οποιασδήποτε διαμέτρου (πλην εκείνων που θα παραδοθούν προς εκμετάλλευση),
- η απομάκρυνση και αποστράγγιση των υδάτων και η μόρφωση παρειών και σκάφης,
- η διαλογή των προϊόντων εκσκαφής,
- οι κάθε είδους φορτοεκφορτώσεις και μεταφορές με οποιοδήποτε μέσο και σε οποιαδήποτε απόσταση, είτε για προσωρινή απόθεση, προκειμένου να χρησιμοποιηθούν ως φυτικές γαίες στο έργο είτε για απόρριψη σε επιτρεπόμενες θέσεις εφόσον αυτά κριθούν ακατάλληλα για φυτικά, ή πλεονάζοντα,
- οι τυχόν ενδιάμεσες φορτοεκφορτώσεις και μετακινήσεις, αν τυχόν καταληφθεί ο απαιτούμενος χώρος των προσωρινών αποθέσεων από την εκτέλεση των υπολοίπων εργασιών, καθώς και διαμόρφωσή τους σε σειράδια και η διαφύλαξή τους μέχρι να χρησιμοποιηθούν στο έργο.

Σε περίπτωση πλεονάζοντων ή ακαταλλήλων προϊόντων στην τιμή περιλαμβάνεται, εκτός από τη μεταφορά τους, και η διαμόρφωσή τους σύμφωνα με τις απαιτήσεις της ΕΤΕΠ 02-01-02-00 και των περιβαλλοντικών όρων του έργου.

Επιμέτρηση με λήψη αρχικών και τελικών διατομών.

Τιμή ανά κυβικό μέτρο.

ΕΥΡΩ : 0,38 + ΜΤΦ

Δαπάνη μεταφοράς εκτός πόλεως, οδοί καλής βατότητας, απόσταση L (>5km)  
 $(0,19\text{€}/\text{m}^3 \cdot \text{km}) \quad 10 \times 0,19 = 1,90$

Συνολικό κόστος άρθρου 2,28

Ευρώ (Αριθμητικά) : 2,28

(Ολογράφως) : δύο και είκοσι οκτώ λεπτά

Α.Τ. : 1.02

Άρθρο : ΝΑΟΔΟ Α02

Γενικές Εκσκαφές σε έδαφος γαιώδες - ημιβραχώδες

Κωδικός αναθεώρησης:

ΝΟΔΟ 1123.Α

Γενικές εκσκαφές, με την μεταφορά σε οποιαδήποτε απόσταση, εδαφών γαιωδών και ημιβραχώδων οποιασδήποτε συστάσεως, ανεξαρτήτως βάθους, πλάτους και κλίσεως πρανών, σε νέο έργο ή για επέκταση ή συμπλήρωση ή διαπλάτυνση υπάρχοντος, ανεξαρτήτως της θέσης εργασίας και των δυσχερειών που προκαλεί (κοντά ή μακριά, χαμηλά ή υψηλά σχετικά με το υπάρχον έργο), για οποιοδήποτε σκοπό και με οποιοδήποτε εκσκαπτικό μέσο, εν ξηρώ ή με παρουσία νερών, σύμφωνα με την ΕΤΕΠ 02-02-01-00.

Με το άρθρο αυτό τιμολογούνται επίσης οι ακόλουθες εκσκαφές σε εδάφη ανάλογης σκληρότητας:

- ανοιχτών τάφρων για το τμήμα τους πλάτους μεγαλύτερου των 5,00 m μετά της μόρφωσης των πρανών και του πυθμένα τους,
- για τη δημιουργία αναβαθμών προς αγκύρωση των επιχωμάτων,

- τριγωνικών τάφρων μετά της μόρφωσης των πρανών, όταν αυτές κατασκευάζονται στη συνέχεια των γενικών εκσκαφών της οδού,
- για τον καθαρισμό οχετών ύψους και πλάτους μεγαλύτερου των 5,00 m,
- τεχνικών Cut and Cover μετά των μέτρων προσωρινής και μόνιμης αντιστήριξης των πρανών των εκσκαφών εφόσον δεν αποζημιώνονται με άλλο άρθρο αυτού του τιμολογίου
- για τη δημιουργία στομιών σηράγγων και Cut and Cover

Στην τιμή μονάδας περιλαμβάνονται:

- η προσέγγιση μηχανημάτων και μεταφορικών μέσων, η εκσκαφή με οποιοδήποτε μέσο και υπό οποιεσδήποτε συνθήκες,
- η αποστράγγιση των υδάτων, η μόρφωση των παρειών, των πρανών και του πυθμένα της σκάφης και ο σχηματισμός των αναβαθμών
- η διαλογή, φύλαξη, φορτοεκφόρτωση σε οποιοδήποτε μεταφορικό μέσο και η μεταφορά των προϊόντων σε οποιαδήποτε απόσταση για τη χρησιμοποίηση των κατάλληλων στο έργο (π.χ. κατασκευή επιχωμάτων) ή για απόρριψη των ακατάλληλων ή πλεοναζόντων σε επιτρεπόμενες τελικές ή προσωρινές θέσεις
- η εναπόθεση σε τελικές ή ενδιάμεσες θέσεις, η επαναφόρτωση από τις θέσεις των προσωρινών αποθέσεων και η εκφόρτωση σε τελικές θέσεις, καθώς και η διάστρωση και διαμόρφωση των χώρων απόθεσης σύμφωνα με τους περιβαλλοντικούς όρους
- η αντιστήριξη των πρανών εκσκαφή όπου τυχόν αυτή απαιτείται, καθώς και η εκθάμνωση κοπή, εκρίζωση και απομάκρυνση δένδρων, ανεξαρτήτως περιμέτρου κορμού, σε οποιαδήποτε απόσταση
- η αντιμετώπιση πάσης φύσεως δυσχερειών που προκύπτουν από τη σύγχρονη κυκλοφορία, όπως περιορισμένα μέτωπα και όγκοι εκσκαφών κλπ.
- η συμπύκνωση της σκάφης των ορυγμάτων κάτω από τη "στρώση έδρασης οδοστρώματος" μέχρι του βάθους που λαμβάνεται υπόψη στον καθορισμό της Φέρουσας Ικανότητας Έδρασης (Φ.Ι.Ε), όπως αυτή ορίζεται στην μελέτη, σε βαθμό συμπύκνωσης που να αντιστοιχεί σε ξηρά φαινόμενη πυκνότητα ίση κατ' ελάχιστο με το 90% της πυκνότητας που επιτυγχάνεται εργαστηριακά κατά την τροποποιημένη δοκιμή Proctor (Proctor Modified κατά ΕΛΟΤ EN 13286-2).
- οι πάσης φύσεως σταλίες του μηχανικού εξοπλισμού και των μεταφορικών μέσων
- η επανεπίχωση (με προϊόντα εκσκαφών) των θεμελίων και τάφρων εκτός του σώματος της οδού, που οι εκσκαφές τους αποζημιώνονται με το άρθρο αυτό, όταν δεν υπάρχει απαίτηση συμπύκνωσης

Επισημαίνεται ότι η τιμή είναι γενικής εφαρμογής ανεξάρτητα από την εκτέλεση της εργασίας σε μια ή περισσότερες φάσεις που υπαγορεύονται από το πρόγραμμα εκτέλεσης του έργου ή άλλους τοπικούς περιορισμούς.

Η αποξήλωση ασφαλτοταπήτων, στρώσεων οδοστρώσεως σταθεροποιημένων με τσιμέντο, πλακοστρώσεων, δαπέδων από σκυρόδεμα, κρασπεδορείθρων και στερεών έδρασης και εγκιβωτισμού τους, καθώς και πάσης φύσεως κατασκευών που βρίσκονται εντός του όγκου των γενικών εκσκαφών, επιμετρώνται και τιμολογούνται ιδιαίτερα με βάση τα οικεία άρθρα του παρόντος τιμολογίου. Επιμέτρηση με λήψη αρχικών και τελικών διατομών και μέχρι τα όρια εκσκαφής των εγκεκριμένων συμβατικών σχεδίων και σύμφωνα με το πρωτόκολλο χαρακτηρισμού. Διευκρινίζεται ότι ουδεμία αποζημίωση καταβάλλεται στον Ανάδοχο για τις επί πλέον των προβλεπόμενων από τη μελέτη εκσκαφές εκτός εάν έχει δοθεί ειδική εντολή από την Υπηρεσία.

Τιμή ανά κυβικό μέτρο.

ΕΥΡΩ : 0,70 + ΜΤΦ

Δαπάνη μεταφοράς εκτός πόλεως, οδοί καλής βατότητας, απόσταση L (<5km)  
(0,20€/m<sup>3</sup>.km)      2 x 0,20 =      0,40

Συνολικό κόστος άρθρου 1,10

**Ευρώ (Αριθμητικά) : 1,10**

**(Ολογράφως) : ένα και δέκα λεπτά**

**A.T. : 1.03****Άρθρο : ΝΑΟΔΟ Α03.3****Γενικές εκσκαφές σε έδαφος βραχώδες, χωρίς χρήση εκρηκτικών****Κωδικός αναθεώρησης:****ΝΟΔΟ 1133.A**

Γενικές εκσκαφές, βραχωδών εδαφών, περιλαμβανομένων γρανιτικών και κροκαλοπαγών, ανεξαρτήτως βάθους, ύψους και κλίσεως πρανών, σε νέο έργο ή για επέκταση ή συμπλήρωση υπάρχοντος, ανεξαρτήτως της θέσης εργασίας και των δυσχερειών προσπέλασης, με οποιοδήποτε εκσκαπτικό μέσο, με ή χωρίς κανονική ή περιορισμένη χρήση εκρηκτικών (μετά από έγκριση της Υπηρεσίας και με ευθύνη του Αναδόχου, λαμβανομένων υπόψη των ισχυόντων περιορισμών ή και απαγόρευσης χρήσης εκρηκτικών λόγω γειτνίασης με κτίσματα, πυλώνες και υποσταθμούς της ΔΕΗ, εγκαταστάσεις Ο.Κ.Ω., στρατιωτικές εγκαταστάσεις κλπ), με την μεταφορά των προϊόντων σε οποιαδήποτε απόσταση, σύμφωνα με την ΕΤΕΠ 02-02-01-00.

Με το άρθρο αυτό τιμολογούνται επίσης οι ακόλουθες βραχώδεις εκσκαφές:

- ανοιχτών τάφρων για το τμήμα τους πλάτους μεγαλύτερου των 5,00 m, με την μόρφωση των πρανών και του πυθμένα τους,
- για τη δημιουργία αναβαθμών προς αγκύρωση των επιχωμάτων
- τριγωνικών τάφρων με την μόρφωση των πρανών, όταν αυτές διαμορφώνονται συγχρόνως με τις γενικές εκσκαφές της οδού
- τεχνικών Cut & Cover

Στην τιμή μονάδας περιλαμβάνονται:

- η όρυξη με οποιοδήποτε μέσο ή και υπό οποιεσδήποτε συνθήκες,
- η απομάκρυνση και αποστράγγιση των υδάτων, η μόρφωση των παρειών, των πρανών και του πυθμένα της σκάφης και ο σχηματισμός των αναβαθμών
- η διάνοιξη διατηρημάτων γόμωσης,
- η προμήθεια, μεταφορά, τοποθέτηση, πυροδότηση εκρηκτικών υλών με όλες τις απαιτούμενες εργασίες για ασφαλή έκρηξη και όλα τα απαιτούμενα υλικά (εκρηκτικές ύλες, θρυαλίδες, πυροκροτητές, επιβραδυντές κ.λ.π.)
- η διαλογή, φύλαξη, φορτοεκφόρτωση σε οποιοδήποτε μεταφορικό μέσο και η μεταφορά των προϊόντων σε οποιαδήποτε απόσταση για τη χρησιμοποίησή τους στο έργο (π.χ. κατασκευή επιχωμάτων) ή για απόρριψη των πλεοναζόντων σε επιτρεπόμενες τελικές,
- η εναπόθεση σε τελικές ή ενδιάμεσες θέσεις, η επαναφόρτωση από τις θέσεις προσωρινών αποθέσεων και η εκφόρτωση σε τελικές θέσεις, καθώς και η διάστρωση και διαμόρφωση των αποθέσεων σύμφωνα με τους περιβαλλοντικούς όρους του έργου
- η καθαίρεση κατασκευών από άοπλο σκυρόδεμα που βρίσκονται εντός της ζώνης των γενικών εκσκαφών
- η τυχόν απαιτούμενη αντιστήριξη των πρανών εκσκαφής καθώς και η εκθάμνωση, κοπή, εκρίζωση και απομάκρυνση δένδρων, ανεξαρτήτως περιμέτρου, σε οποιαδήποτε απόσταση
- η αντιμετώπιση πάσης φύσεως δυσχερειών που προκύπτουν από τη σύγχρονη κυκλοφορία, όπως περιορισμένα μέτωπα και όγκοι εκσκαφών κλπ.
- η προσκόμιση, η αποκόμιση και οι πάσης φύσεως σταλίες του απαιτούμενου μηχανικού εξοπλισμού και μεταφορικών μέσων
- η επανεπίχωση (με προϊόντα εκσκαφών) θεμελίων και τάφρων εκτός του σώματος της οδού, που οι εκσκαφές τους αποζημιώνονται με το άρθρο αυτό, όταν δεν υπάρχει απαίτηση συμπίκνωσης

Επισημαίνεται ακόμη ότι η τιμή είναι γενικής εφαρμογής, ανεξάρτητα από την εκτέλεση της εργασίας σε μια φάση ή περισσότερες, που υπαγορεύονται από το πρόγραμμα εκτέλεσης του έργου ή άλλους τοπικούς περιορισμούς.

Χρήση εκρηκτικών επιτρέπεται υπό την προϋπόθεση ότι έχουν ληφθεί οι απαραίτητες εγκρίσεις για τη χρήση των εκρηκτικών και δεν απαγορεύεται η χρήση τους από τους περιβαλλοντικούς όρους του έργου.

Επιμέτρηση με λήψη αρχικών και τελικών διατομών και μέχρι τα όρια εκσκαφής των εγκεκριμένων συμβατικών σχεδίων και σύμφωνα με το πρωτόκολλο χαρακτηρισισμού. Όπως και στην περίπτωση γενικών

εκσκαφών γαιών-ημιβράχου, ουδεμία αποζημίωση καταβάλλεται στον Ανάδοχο για τις επί πλέον εκσκαφές εκτός εάν έχει δοθεί ειδική εντολή από την Υπηρεσία.

Γενικές εκσκαφές σε έδαφος βραχώδες χωρίς χρήση εκρηκτικών.

Τιμή ανά κυβικό μέτρο.

ΕΥΡΩ : 8,20 + ΜΤΦ

Δαπάνη μεταφοράς εκτός πόλεως, οδοί καλής βατότητας, απόσταση L (>5km)  
(0,19€/m<sup>3</sup>.km) 10 x 0,19 = 1,90

Συνολικό κόστος άρθρου 10,10

**Ευρώ (Αριθμητικά) : 10,10**

**(Ολογράφως) : δέκα και δέκα λεπτά**

**A.T. : 1.04**

**Άρθρο : ΝΑΟΔΟ Α18.3 Προμήθεια δανείων, δάνεια θραυστών επίλεκτων υλικών λατομείου Κατηγορίας Ε4**

Κωδικός αναθεώρησης: ΝΟΔΟ 1510

Προμήθεια και μεταφορά επί τόπου των έργων από οποιαδήποτε απόσταση, δανείων χωμάτων είτε για την κατασκευή νέου επιχώματος είτε για τη διαπλάτυνση ή ανύψωση υπάρχοντος επιχώματος είτε για την επανεπίχωση θεμελίων, τάφρων, C&C κλπ.

Στην τιμή μονάδος περιλαμβάνονται:

- οι απαιτούμενες ενέργειες και διαδικασίες για την ανάπτυξη λατομείου ή δανειοθαλάμου,
- η εκθάμνωση, εκρίζωση και κοπή δένδρων οποιασδήποτε περιμέτρου, η αφαίρεση των φυτικών γαιών και γενικά των ακατάλληλων επιφανειακών ή μη στρωμάτων και η απομάκρυνσή τους σε οποιαδήποτε απόσταση,
- η εκσκαφή για την απόληψη των δανείων,
- οι φορτοεκφορτώσεις, η σταλία των αυτοκινήτων και η μεταφορά των δανείων από οποιαδήποτε απόσταση στον τόπο του έργου,
- οι τυχόν απαιτούμενες αντλήσεις υδάτων

Η εργασία θα εκτελείται σύμφωνα με τα καθοριζόμενα στην ΕΤΕΠ 02-06-00-00 "Ανάπτυξη - εκμετάλλευση λατομείων και δανειοθαλάμων".

Δάνεια θραυστών επίλεκτων υλικών λατομείου Κατηγορίας Ε4.

Τιμή ανά κυβικό μέτρο δανείων, που επιμετράται σε όγκο κατασκευασμένου επιχώματος με λήψη αρχικών και τελικών διατομών.

ΕΥΡΩ : 6,00 + ΜΤΦ

Δαπάνη μεταφοράς εκτός πόλεως, οδοί καλής βατότητας, απόσταση L (>5km)  
(0,19€/m<sup>3</sup>.km) 65 x 0,19 = 12,35

Συνολικό κόστος άρθρου 18,35

**Ευρώ (Αριθμητικά) : 18,35**

**(Ολογράφως) : δέκα οκτώ και τριάντα πέντε λεπτά**

**A.T. : 1.05**

**Άρθρο : ΝΑΟΔΟ Α20 Κατασκευή επιχωμάτων**

Κωδικός αναθεώρησης: ΝΟΔΟ 1530

Κατασκευή επιχώματος οδού ή συμπλήρωση υπάρχοντος, μετά από προηγούμενο καθαρισμό του εδάφους έδρασης, με χρήση υλικών που θα προσκομισθούν επί τόπου, σύμφωνα με την μελέτη του έργου και την ΕΤΕΠ 02-07-01-00 "Κατασκευή επιχωμάτων"

Στην τιμή μονάδος περιλαμβάνονται:

- Η κατασκευή όλων των τμημάτων του επιχώματος, συνήθους ή αυξημένου βαθμού συμπίκνωσης, όπως θεμέλιο, πυρήνας, μεταβατικό τμήμα βραχώδους επιχώματος, τα οποία θα συμπυκνώνονται σε ποσοστό

90% και 95% αντίστοιχα της ξηράς φαινόμενης πυκνότητας που επιτυγχάνεται εργαστηριακά κατά την τροποποιημένη δοκιμή Proctor (Proctor modified κατά ΕΛΟΤ EN 13286-2) για τα γαιώδη επιχώματα, ή στον βαθμό που προδιαγράφεται στην μελέτη για τα βραχώδη επιχώματα.

- Η μόρφωση και συμπύκνωση του εδάφους έδρασης των επιχωμάτων, σε βαθμό συμπύκνωσης κατ' ελάχιστον 90% της πυκνότητας, που επιτυγχάνεται εργαστηριακά κατά την τροποποιημένη δοκιμή Proctor

- Η κατασκευή της "στρώσης έδρασης οδοστρώματος", συμπυκνωμένης σε ποσοστό 95% της ξηράς φαινόμενης πυκνότητας που επιτυγχάνεται εργαστηριακά κατά την τροποποιημένη δοκιμή Proctor, με κατάλληλο αριθμό διελεύσεων οδοστρωτήρα ελαστικοφόρου ή με λείους κυλίνδρους, ώστε να διαμορφωθεί μια λεία "σφραγιστική" επιφάνεια.

Εξαιρείται η κατασκευή της "στρώσης στράγγισης οδοστρώματος" (όπου υπάρχει), η οποία τιμολογείται με το αντίστοιχο άρθρο του τιμολογίου.

- Η συμπύκνωση λωρίδας εδάφους πλάτους μέχρι 2,0 m εκατέρωθεν των ποδών του επιχώματος.

- Η τυχόν επαύξηση του όγκου του επιχώματος λόγω συνίζησης, καθίζησης ή διαπλάτυνσής του πέραν των ορίων που προβλέπει η μελέτη.

- Η προμήθεια και τοποθέτηση μαρτύρων ελέγχου υποχωρήσεως των υψηλών επιχωμάτων, σύμφωνα με τα καθοριζόμενα στην μελέτη, η εξάρτησή τους από χωροσταθμικές αφετηρίες (repairs) εκτός της ζώνης επιχώματος, η εκτέλεση τοπογραφικών μετρήσεων ακριβείας και η καταχώρησή τους σε φύλλα ελέγχου, καθώς και η εκτέλεση τριών μετρήσεων σε χρόνους που θα καθορίσει η Υπηρεσία.

Στην τιμή του παρόντος άρθρου δεν περιλαμβάνονται και επιμετρώνται ιδιαίτερα με βάση τα οικεία άρθρα του τιμολογίου:

- Τα μεταβατικά επιχώματα πίσω από τεχνικά έργα (γέφυρες, ημιγέφυρες, τοίχοι, οχετοί, Cut and Cover, στόμια σηράγγων, αγωγοί κ.λ.π)
- Οι εργασίες καθαρισμού του εδάφους έδρασης και δημιουργίας αναβαθμών
- Η κατασκευή εξυγιαντικής στρώσης υπό τα επιχώματα

Επιμέτρηση με λήψη αρχικών και τελικών διατομών.

Τιμή ανά κυβικό μέτρο.

**Ευρώ (Αριθμητικά): 1,05**

**(Ολογράφως) : ένα και πέντε λεπτά**

## 1.2. ΟΜΑΔΑ Δ: ΟΔΟΣΤΡΩΣΙΑ

**A.T. : 2.01**

**Άρθρο : ΝΑΟΔΟ Γ02.1 Βάση οδοστρωσίας μεταβλητού πάχους**

**Κωδικός αναθεώρησης: ΝΟΔΟ 3211B**

Κατασκευή βάσης οδοστρωσίας μεταβλητού πάχους από θραυστά αδρανή υλικά σταθεροποιημένου τύπου σύμφωνα με την ΕΤΕΠ 05-03-03-00 "Στρώσεις οδοστρωμάτων από ασύνδετα αδρανή υλικά", με συμπύκνωση κατά στρώσεις μεγίστου συμπυκνωμένου πάχους κάθε στρώσης 0,10 m, ανεξάρτητα από τη μορφή και την έκταση της επιφάνειας κατασκευής, σε υπαίθρια ή υπόγεια έργα.

Στην τιμή μονάδας περιλαμβάνονται:

- η προμήθεια των αδρανών και του νερού διαβροχής,
- η μεταφορά τους επί τόπου του έργου από οποιαδήποτε απόσταση,
- η διάστρωση, διαβροχή και πλήρης συμπύκνωση, ώστε να προκύψει η προβλεπόμενη από την μελέτη γεωμετρική επιφάνεια.

Η επιμέτρηση θα γίνεται με γεωμετρική χωροστάθμηση κατά διατομές πριν και μετά την κατασκευή της στρώσεως, σύμφωνα με την μελέτη.

Τιμή ανά κυβικό μέτρο συμπυκνωμένης βάσης μεταβλητού πάχους.



ΕΥΡΩ : 11,50 + ΜΤΦ

Δαπάνη μεταφοράς εκτός πόλεως, οδοί καλής βατότητας, απόσταση L (>5km)  
(0,19€/m<sup>3</sup>.km) 65 x 0,19 = 12,35

Συνολικό κόστος άρθρου 23,85

**Ευρώ (Αριθμητικά) : 23,85**

**(Ολογράφως) : είκοσι τρία και ογδόντα πέντε λεπτά**

**A.T. : 2.02**

**Άρθρο : ΝΑΟΔΟ Γ02.2 Βάση πάχους 0,10 m (Π.Τ.Π. Ο-155)**

Κωδικός αναθεώρησης: ΝΟΔΟ 3211B

Κατασκευή στρώσης βάσης οδοστρωσίας συμπακνωμένου πάχους 0,10 m από θραυστά αδρανή υλικά σταθεροποιημένου τύπου σύμφωνα με την ΕΤΕΠ 05-03-03-00 "Στρώσεις οδοστρωμάτων από ασύνδετα αδρανή υλικά", ανεξάρτητα από τη μορφή και την έκταση της επιφάνειας κατασκευής, σε υπαίθρια ή υπόγεια έργα.

Στην τιμή μονάδας περιλαμβάνονται:

- η προμήθεια των αδρανών και του νερού διαβροχής,
- η μεταφορά τους επί τόπου του έργου από οποιαδήποτε απόσταση,
- η διάστρωση, διαβροχή και πλήρης συμπύκνωση, ώστε να προκύψει η προβλεπόμενη από την μελέτη γεωμετρική επιφάνεια.

Τιμή ανά τετραγωνικό μέτρο στρώσης βάσης συμπακνωμένου πάχους 0,10 m.

ΕΥΡΩ : 1,20 + ΜΤΦ

Δαπάνη μεταφοράς εκτός πόλεως, οδοί καλής βατότητας, απόσταση L (>5km)  
(0,19€/m<sup>2</sup>.km) 65 x 0,19/10 = 1,24

Συνολικό κόστος άρθρου 2,44

**Ευρώ (Αριθμητικά) : 2,44**

**(Ολογράφως) : δύο και σαράντα τέσσερα λεπτά**

**A.T. : 2.03**

**Άρθρο : ΝΑΟΔΟ Γ05 Κατασκευή ερεισμάτων**

Κωδικός αναθεώρησης: ΝΟΔΟ 3311B

Κατασκευή στρώσεων ερείσματος οποιουδήποτε πάχους από θραυστό υλικό λατομείου, σύμφωνα με την μελέτη και την ΕΤΕΠ 05-03-03-00 "Στρώσεις οδοστρωμάτων από ασύνδετα αδρανή υλικά".

Στην τιμή μονάδας περιλαμβάνεται:

- η προμήθεια των απαιτούμενων υλικών,
- η μεταφορά τους επί τόπου του έργου από οποιαδήποτε απόσταση,
- οι φορτοεκφορτώσεις και η σταλία των αυτοκινήτων,
- η διάστρωση, η διαβροχή και η συμπύκνωση, ώστε να προκύψει η προβλεπόμενη από την μελέτη γεωμετρική επιφάνεια και ο επιθυμητός βαθμός συμπύκνωσης.

Επιμέτρηση κατ' όγκο ερείσματος βάσει διατομών (αναλυτικός υπολογισμός), εντός των γραμμών πληρωμής που καθορίζονται στις τυπικές διατομές της μελέτης.

Τιμή ανά κυβικό μέτρο συμπακνωμένων στρώσεων ερείσματος.

ΕΥΡΩ : 12,60 + ΜΤΦ

Δαπάνη μεταφοράς εκτός πόλεως, οδοί καλής βατότητας, απόσταση L (>5km)  
 (0,19€/m<sup>3</sup>.km) 65 x 0,19 = 12,35

Συνολικό κόστος άρθρου 24,95

**Ευρώ (Αριθμητικά) : 24,95****(Ολογράφως) : είκοσι τέσσερα και ενενήντα πέντε λεπτά****1.3. ΟΜΑΔΑ Ε: ΑΣΦΑΛΤΙΚΑ****A.T. : 3.01****Άρθρο : ΝΑΟΔΟ Δ03****Ασφαλτική προεπάλειψη**

Κωδικός αναθεώρησης:

**ΝΟΔΟ 4110**

Προεπάλειψη ανασφάλτωσης επιφάνειας με ασφαλικό διάλυμα τύπου ME-0 ή με όξινο ασφαλικό γαλάκτωμα, ανεξάρτητα από την έκταση και τη μορφή της επιφάνειας, σε υπαίθρια και υπόγεια έργα, σύμφωνα με την ΕΤΕΠ 05-03-11-01 "Ασφαλτική προεπάλειψη".

Στην τιμή μονάδας περιλαμβάνονται:

- η προμήθεια της ασφάλτου, του πετρελαίου και του τυχόν απαιτούμενου αντιυδρόφιλου παρασκευάσματος και η μεταφορά τους επί τόπου του έργου από οποιαδήποτε απόσταση,
- η διακίνηση των υλικών και η παρασκευή του ασφαλικού διαλύματος (θέρμανση, εναποθήκευση, φύλαξη κλπ.),
- ο καθαρισμός της επιφάνειας που θα προεπαλειφθεί με μηχανικό σάρωθρο και χειρωνακτική υποβοήθηση,
- η μεταφορά και διάχυση του ασφαλικού διαλύματος ή του γαλακτώματος με αυτοκινούμενο διανομέα ασφάλτου (Federal),
- η επαναθέρμανση του διαλύματος πριν από τη διάχυση (όταν απαιτείται),
- η ενδεχόμενη διάστρωση αδρανούς υλικού επικάλυψης με την αξία παραγωγής ή προμήθειας και μεταφοράς αυτού στον τόπο διάστρωσης.

Τιμή ανά τετραγωνικό μέτρο ασφαλικής προεπάλειψης.

**Ευρώ (Αριθμητικά): 1,20****(Ολογράφως) : ένα και είκοσι λεπτά****A.T. : 3.02****Άρθρο : ΝΑΟΔΟ Δ08.1****Ασφαλτική στρώση κυκλοφορίας, συμπτυκνωμένου πάχους 0,05 m με χρήση κοινής ασφάλτου**

Κωδικός αναθεώρησης:

**ΝΟΔΟ 4521B**

Κατασκευή ασφαλικής στρώσης κυκλοφορίας, σε υπόγεια και υπαίθρια έργα, ανεξάρτητα από την έκταση και τη μορφή της επιφάνειας, με ασφαλομίγμα παρασκευαζόμενο εν θερμώ σε μόνιμη εγκατάσταση με θραυστά αδρανή υλικά λατομείου, τύπου ΑΣ 12,5 ή ΑΣ 20, σύμφωνα με την εγκεκριμένη μελέτη συνθέσεως και την ΕΤΕΠ 05-03-11-04 "Ασφαλτικές στρώσεις κλειστού τύπου ασφαλικού σκυροδέματος".

Στην τιμή μονάδας περιλαμβάνονται:

- η παραγωγή ή προμήθεια και μεταφορά των κατάλληλων αδρανών υλικών και της ασφάλτου μέχρι την εγκατάσταση παραγωγής του ασφαλομίγματος
- η παραγωγή του ασφαλομίγματος, σύμφωνα με την εγκεκριμένη μελέτη συνθέσεως
- η μεταφορά του θερμού ασφαλομίγματος επί τόπου, η διάστρωσή του με finisher
- η σταλία των μεταφορικών μέσων
- η κυλίνδρωση του ασφαλομίγματος (αρχική, ενδιάμεση-εντατική και τελική), ώστε να προκύψει η προδιαγραφόμενη επιφανειακή υφή και ομαλότητα
- η πλήρης συμπύκνωση και επιμελής ισοπέδωση των διαμήκων και εγκάρσιων ενώσεων για την

εξάλειψη των επιφανειακών ιχνών.

Στις τιμές μονάδας περιλαμβάνεται και η αξία της ενσωματωμένης ασφάλτου.

Τιμή ανά τετραγωνικό μέτρο ασφαλικής στρώσης κυκλοφορίας, αποδεκτής ποιότητας και χαρακτηριστικών σύμφωνα με την ΕΤΕΠ 05-03-11-04, ανάλογα με το συμπυκνωμένο πάχος της και τον τύπο της χρησιμοποιούμενης ασφάλτου, ως εξής:

Ασφαλική στρώση κυκλοφορίας συμπυκνωμένου πάχους 0,05 m με χρήση κοινής ασφάλτου.

ΕΥΡΩ : 7,70 + ΜΤΦ

Δαπάνη μεταφοράς εκτός πόλεως, παρατεταμένη αναμονή, οδοί καλής βατότητας, απόσταση L>5km  
(0,220€/m<sup>2</sup>.km) 65 x 0,220/20 = 0,72

Συνολικό κόστος άρθρου 8,42

**Ευρώ (Αριθμητικά) : 8,42**

**(Ολογράφως) : οκτώ και σαράντα δύο λεπτά**

#### 1.4. ΟΜΑΔΑ ΣΤ: ΣΗΜΑΝΣΗ - ΑΣΦΑΛΕΙΑ

**A.T. : 4.01**

**Άρθρο : ΝΑΟΔΟ Ε09.4 Πινακίδες ρυθμιστικές μεσαίου μεγέθους**

Κωδικός αναθεώρησης: ΟΙΚ 6541

Προμήθεια και τοποθέτηση πινακίδων ρυθμιστικών ή ένδειξης επικινδύνων θέσεων με αντανακλαστικό υπόβαθρο από μεμβράνη τύπου ΙΙ, κατασκευασμένων σύμφωνα με το Πρότυπο ΕΛΟΤ EN 12899-1, την μελέτη και την ΕΤΕΠ 05-04-06-00 "Πινακίδες σταθερού περιεχομένου (ΠΣΠ) "

Στις τιμές μονάδος περιλαμβάνονται:

- η προμήθεια της πινακίδας και των γαλβανισμένων εξαρτημάτων στήριξής της,
- η προσκόμισή της στην θέση τοποθέτησης
- και η στερέωσή της επί του ιστού.

Τιμή ανά τεμάχιο πινακίδας, ανάλογα με τον τύπο και τις διαστάσεις της ως εξής:

Ρυθμιστικές πινακίδες των ακόλουθων διαστάσεων:

- α. τριγωνικές (P-1) πλευράς 0,90 m
- β. οκταγωνικές (P-2) εγγεγραμμένες σε τετράγωνο πλευράς 0,90 m
- γ. τετραγωνικές (P-3, P-4) πλευράς 0,60 m
- δ. τετραγωνικές (P-6) πλευράς 0,65 m
- ε. κυκλικές διαμέτρου 0,65 m

**Ευρώ (Αριθμητικά): 53,70**

**(Ολογράφως) : πενήντα τρία και εβδομήντα λεπτά**

**A.T. : 4.02**

**Άρθρο : ΝΑΟΔΟ Ε10.2 Στύλος πινακίδων από γαλβανισμένο σιδηροσωλήνα DN 80 mm (3")**

Κωδικός αναθεώρησης: ΝΟΔΟ 2653

Στύλος στήριξης πινακίδων από σιδηροσωλήνα γαλβανισμένο με ραφή, κατά ΕΛΟΤ EN 10255, από χάλυβα S195T, κλάσεως L (πράσινη ετικέτα), ονομ. διαμέτρου DN 40 mm (σπειρώματος: thread size R = 3", δεξ = 89,9 mm, πάχους τοιχώματος 4,0 mm), μήκους κατ' ελάχιστον 3,30 m, σύμφωνα με την ΕΤΕΠ 05-04-07-00 "Διατάξεις στήριξης πινακίδων κατακόρυφης σήμανσης".

Στην τιμή μονάδας περιλαμβάνονται:

- προμήθεια και προσκόμιση στην θέση τοποθέτησης του στύλου με ηλεκτροσυγκολ-λημένη κυκλική στεφάνη στέψης για την στερέωση της πινακίδας, με προδιατρημένες οπές Φ12 mm για κοχλίες Φ9,5 mm σε αποστάσεις 0,15 - 0,45 - 0,65 - 0,95 m από το άκρο της κεφαλής του, και οπή στο κάτω άκρο για την διέλευση χαλύβδινης γαλβανισμένης ράβδου Φ 14 mm μήκους 40 cm ή, εναλλακτικά, χαλύβδινη ηλεκτροσυγκολημένη λάμα 10 x 20 cm, για την σταθεροποίηση του στύλου έναντι συστροφής (περιλαμβάνεται η ράβδος ή η λάμα)
- η διάνοιξη οπής πάκτωσης του στύλου σε έδαφος πάσης φύσεως, βάθους 60 cm και διαμέτρου 50 cm

- η τοποθέτηση του στύλου εντός της οπής, η προσωρινή στήριξη για να παρεμμένει κατακόρυφος και η πλήρωση της οπής με σκυρόδεμα C12/15 (εργασία και υλικά)

Τιμή ανά τεμάχιο γαλβανισμένου στύλου πινακίδων.

**Ευρώ (Αριθμητικά) :49,30**  
**(Ολογράφως):σαράντα εννέα και τριάντα λεπτά**

ΣΥΝΤΑΧΘΗΚΕ

Η Συντάξας

Άννα Μπάσιου

Τοπογράφος Μηχανικός

ΕΛΕΓΧΘΗ

Η Αν.

Προϊσταμένη Τ.Σ.Ε.

της Δ.Τ.Ε. Περιφέρειας Η

Αλεξάνδρα Τσώλα

Πολιτικός Μηχανικός

ΘΕΩΡΗΘΗΚΕ

Ο Αν. Προϊστάμενος

της Δ.Τ.Ε. Περιφέρειας Ηπείρου κ.α.α

Ελένη Νικολού

Πολιτικός Μηχανικός

ΕΛΛΗΝΙΚΗ ΔΗΜΟΚΡΑΤΙΑ  
ΠΕΡΙΦΕΡΕΙΑ ΗΠΕΙΡΟΥ

ΕΡΓΟ : ΒΕΛΤΙΩΣΗ ΤΗΣ ΠΡΟΣΒΑΣΗΣ ΣΕ  
ΓΕΩΡΓΙΚΗ ΓΗ ΚΑΙ ΚΤΗΝΟΤΡΟΦΙΚΕΣ  
ΕΚΜΕΤΑΛΛΕΥΣΕΙΣ Τ.Κ. ΚΛΕΙΔΩΝΙΑΣ -  
ΑΕΤΟΠΕΤΡΑΣ ΤΟΥ ΔΗΜΟΥ ΚΟΝΙΤΣΑΣ

ΕΙΔΙΚΗ ΣΥΓΓΡΑΦΗ ΥΠΟΧΡΕΩΣΕΩΝ

ΑΡΘΡΟ 1: ΑΝΤΙΚΕΙΜΕΝΟ ΤΗΣ ΕΣΥ .....	3
ΑΡΘΡΟ 2: ΣΥΜΒΑΣΗ ΚΑΤΑΣΚΕΥΗΣ ΤΟΥ ΕΡΓΟΥ – ΣΥΜΒΑΤΙΚΟ ΑΝΤΙΚΕΜΕΝΟ .....	3
2.1 Γενικά .....	3
2.2 Συμβατικό αντικείμενο .....	3
ΑΡΘΡΟ 3: ΕΓΓΥΗΣΗ ΓΙΑ ΤΗΝ ΚΑΛΗ ΕΚΤΕΛΕΣΗ.....	3
ΑΡΘΡΟ 4: ΠΡΟΘΕΣΜΙΕΣ - ΠΟΙΝΙΚΕΣ ΡΗΤΡΕΣ .....	3
4.1 Συνολική Προθεσμία.....	3
4.2 Τμηματικές Προθεσμίες .....	3
4.3 Ποινικές ρήτρες συνολικής προθεσμίας.....	4
ΑΡΘΡΟ 5: ΧΡΟΝΙΚΟΣ ΠΡΟΓΡΑΜΜΑΤΙΣΜΟΣ ΤΟΥ ΕΡΓΟΥ .....	4
ΑΡΘΡΟ 6: ΕΙΔΙΚΕΣ ΥΠΟΧΡΕΩΣΕΙΣ ΤΟΥ ΑΝΑΔΟΧΟΥ ΚΑΙ ΕΥΘΥΝΕΣ.....	4
6.1 Μελέτη των συνθηκών του έργου .....	4
6.2 Υποχρέωση του Αναδόχου να επαληθεύσει στοιχεία που χορηγούνται .....	5
6.3 Αρχαιότητες και άλλα ευρήματα.....	5
6.4 Χρήση υλικών, μεθόδων κλπ που καλύπτονται από διπλώματα ευρεσιτεχνίας .....	5
6.5 Υποχρεώσεις του Αναδόχου για την περίπτωση ατυχήματος.....	6
6.6 Επίβλεψη - Δικαίωμα της Επίβλεψης να συμπληρώνει παραλείψεις του Αναδόχου .....	6
6.7 Περιοχές μακράν της θέσης του έργου και οδοί μεταφοράς.....	6
6.8 Λοιπές Υποχρεώσεις Αναδόχου .....	6
6.9 Πρόγραμμα Ποιότητας Έργου (Π.Π.Ε.) .....	8
ΑΡΘΡΟ 7: ΜΕΛΕΤΕΣ - ΕΠΙΜΕΤΡΗΣΕΙΣ .....	8
7.2 Μελέτη εφαρμογής.....	8
ΑΡΘΡΟ 8: ΤΟΠΟΓΡΑΦΙΚΕΣ ΕΡΓΑΣΙΕΣ .....	8
8.2 Γλώσσα .....	8
ΑΡΘΡΟ 9: ΠΡΟΣΤΑΣΙΑ ΤΟΥ ΠΕΡΙΒΑΛΛΟΝΤΟΣ .....	8
9.1 Απαιτήσεις προστασίας του περιβάλλοντος.....	8
ΑΡΘΡΟ 10: ΠΛΗΡΩΜΕΣ – ΝΕΕΣ ΤΙΜΕΣ – ΠΡΟΫΠΟΛΟΓΙΣΜΟΣ.....	9
10.1 Επιμετρήσεις .....	9
10.2 Πιστοποιήσεις - Πληρωμές .....	9
10.3 Γενικά έξοδα και όφελος Αναδόχου – Επιβαρύνσεις .....	9
10.4 Τιμές μονάδας νέων εργασιών .....	9
10.5 Αναθεώρηση της συμβατικής αξίας των έργων .....	9
10.6 Απολογιστικές εργασίες.....	9
10.7 Τροποποίηση του προϋπολογισμού.....	10
ΑΡΘΡΟ 11: ΕΡΓΑΣΤΗΡΙΑΚΕΣ ΔΟΚΙΜΕΣ (ΠΟΙΟΤΗΤΑ ΥΛΙΚΩΝ ΚΑΙ ΕΡΓΑΣΙΩΝ).....	10
ΑΡΘΡΟ 12: ΗΜΕΡΟΛΟΓΙΟ ΕΡΓΟΥ – ΜΗΤΡΩΟ ΕΡΓΟΥ – ΣΤΑΤΙΣΤΙΚΑ ΣΤΟΙΧΕΙΑ .....	12
12.1 Ημερολόγιο έργου .....	12
12.2 Στατιστικά στοιχεία.....	12
12.3 Μητρώο Έργου.....	12
ΑΡΘΡΟ 13: ΑΣΦΑΛΙΣΕΙΣ .....	12
13.1 Γενικοί όροι.....	12
13.2 Ειδικές ρήτρες για τις περιπτώσεις μη συμμόρφωσης του Αναδόχου με τις υποχρεώσεις του .....	14
13.3 Διαδικασία ελέγχου από τον Κ.τ.Ε της επάρκειας των ασφαλιστικών συμβάσεων με ασφαλιστική περίοδο εκκινούσα από την υπογραφή της σύμβασης.....	15
13.4 Ασφάλιση του προσωπικού του έργου .....	15
13.5 Ασφάλιση του έργου «Κατά παντός κινδύνου».....	15
13.6 Ασφάλιση αυτοκινήτων.....	17
13.7 Ειδικόι όροι που πρέπει να περιλαμβάνονται στις ασφαλιστικές συμβάσεις του έργου.....	17
ΑΡΘΡΟ 14: ΒΛΑΒΕΣ ΣΤΑ ΕΡΓΑ – ΑΝΑΓΝΩΡΙΣΗ ΑΠΟΖΗΜΙΩΣΕΩΝ .....	18



ΑΡΘΡΟ 15: ΔΙΕΥΘΥΝΣΗ ΕΡΓΩΝ ΑΠΟ ΤΟΝ ΑΝΑΔΟΧΟ - ΠΡΟΣΩΠΙΚΟ ΑΝΑΔΟΧΟΥ .....	18
15.1 Διεύθυνση των έργων από τον Ανάδοχο .....	18
15.2 Προσωπικό του Αναδόχου .....	19
ΑΡΘΡΟ 16: – ΥΓΙΕΙΝΗ ΚΑΙ ΑΣΦΑΛΕΙΑ ΕΡΓΑΖΟΜΕΝΩΝ .....	19
16.1 Απαιτούμενα μέτρα ασφάλειας και υγείας στο εργοτάξιο.....	19
16.2. Στα πλαίσια της ευθύνης του, ο ανάδοχος υποχρεούται :.....	19
16.3 Σύμφωνα με τα προαναφερόμενα της παρ. 2, ο ανάδοχος υποχρεούται να τηρεί τα ακόλουθα :.....	20
16.4. Απαιτούμενα μέτρα ασφάλειας και υγείας κατά την εκτέλεση όλων των εργασιών στο εργοτάξιο. ....	22
16.5. Νομοθετήματα που περιέχουν πρόσθετα απαιτούμενα μέτρα ασφάλειας και υγείας στο εργοτάξιο, τα οποία τηρούνται κατά περίπτωση, ανάλογα με το είδος των εργασιών του εκτελούμενου έργου.....	23
ΑΡΘΡΟ 17: ΥΠΕΡΓΟΛΑΒΟΙ .....	24
ΑΡΘΡΟ 18: ΜΕΤΡΑ ΠΡΟΣΤΑΣΙΑΣ ΤΩΝ ΚΑΤΑΣΚΕΥΩΝ – ΑΣΦΑΛΕΙΑ ΤΟΥ ΕΡΓΟΥ – ΔΙΚΤΥΑ Ο.Κ.Ω. ....	24
18.1 Δικαιώματα και υποχρεώσεις του Αναδόχου σε σχέση με την ασφάλεια του έργου, των εργοταξιακών χώρων και όλων των εγκαταστάσεων και κατασκευών.....	24
18.2 Εξασφάλιση γειτονικών ιδιοκτησιών .....	24
18.3 Προστασία των κατασκευών και εργασίες παραλλαγής δικτύων Ο.Κ.Ω. κ.λ.π. ....	24
ΑΡΘΡΟ 19: ΠΡΟΣΤΑΣΙΑ ΚΑΙ ΕΞΑΣΦΑΛΙΣΗ ΤΗΣ ΚΥΚΛΟΦΟΡΙΑΣ .....	26
19.1 Προστατευτικά μέτρα κυκλοφορίας.....	26
19.4 Εξασφάλιση της κυκλοφορίας.....	26
19.5 Απαιτήσεις εξασφάλισης κυκλοφορίας .....	26
19.6 Χρήση υφισταμένου οδικού δικτύου .....	27
ΑΡΘΡΟ 20: ΧΩΡΟΙ ΕΡΓΟΤΑΞΙΩΝ – ΒΟΗΘΗΤΙΚΑ ΕΡΓΑ – ΔΙΑΘΕΣΗ ΓΡΑΦΕΙΟΥ ΚΑΙ ΕΥΚΟΛΙΩΝ ΣΤΗΝ ΕΠΙΒΛΕΨΗ .....	27
20.1 Ευθύνη του Αναδόχου για εξεύρεση χώρου εγκατάστασης του (των) εργοταξίου (ων) του.....	27
20.2 Άλλες υποχρεώσεις του Αναδόχου .....	28
ΑΡΘΡΟ 21: ΤΗΡΗΣΗ ΝΟΜΩΝ, ΑΣΤΥΝΟΜΙΚΩΝ ΔΙΑΤΑΞΕΩΝ – ΕΚΔΟΣΗ ΑΔΕΙΩΝ .....	28
21.1 Τήρηση Νόμων κ.λ.π. διατάξεων.....	28
21.2 Υποχρέωση για ενημέρωση της επιβλέπουσας υπηρεσίας.....	28
21.3 Υποχρέωση του Αναδόχου να μεριμνά για την έκδοση των αναγκαίων αδειών .....	28
21.4 Ειδικές Υποχρεώσεις του Αναδόχου για τις περιπτώσεις υπερωριακής, νυκτερινής εργασίας - εργασίας σε αργίες και εορτές .....	29
ΑΡΘΡΟ 22: ΦΩΤΟΓΡΑΦΙΕΣ – ΔΗΜΟΣΙΟΤΗΤΑ ΤΟΥ ΕΡΓΟΥ .....	29
ΑΡΘΡΟ 23: ΕΝΣΤΑΣΕΙΣ - ΑΙΤΗΣΕΙΣ ΘΕΡΑΠΕΙΑΣ.....	29
ΑΡΘΡΟ 24: ΔΙΚΑΣΤΙΚΗ ΕΠΙΛΥΣΗ ΔΙΑΦΟΡΩΝ.....	30
ΑΡΘΡΟ 25 : ΔΙΑΙΤΗΤΙΚΗ ΕΠΙΛΥΣΗ ΔΙΑΦΟΡΩΝ.....	30
ΑΡΘΡΟ 26: ΜΗΧΑΝΗΜΑΤΑ ΚΑΙ ΜΕΣΑ.....	30
ΑΡΘΡΟ 27: ΕΚΠΤΩΣΗ ΑΝΑΔΟΧΟΥ.....	30
ΑΡΘΡΟ 28: ΔΙΑΚΟΠΗ ΕΡΓΑΣΙΩΝ – ΔΙΑΛΥΣΗ ΤΗΣ ΣΥΜΒΑΣΗΣ.....	30
ΑΡΘΡΟ 29: ΜΑΤΑΙΩΣΗ ΔΙΑΛΥΣΗΣ.....	30
ΑΡΘΡΟ 30: ΑΠΟΖΗΜΙΩΣΗ ΑΝΑΔΟΧΟΥ ΛΟΓΩ ΔΙΑΛΥΣΗΣ ΤΗΣ ΣΥΜΒΑΣΗΣ .....	30
ΑΡΘΡΟ 31: ΠΕΡΑΤΩΣΗ ΕΡΓΑΣΙΩΝ – ΧΡΟΝΟΣ ΕΓΓΥΗΣΗΣ – ΠΑΡΑΛΑΒΕΣ ΕΡΓΟΥ – ΣΥΝΤΗΡΗΣΗ ΕΡΓΟΥ.....	30

## ΑΡΘΡΟ 1: ΑΝΤΙΚΕΙΜΕΝΟ ΤΗΣ ΕΣΥ

Στο παρόν τεύχος της Ειδικής Συγγραφής Υποχρεώσεων (Ε.Σ.Υ.) περιλαμβάνονται οι Γενικοί και οι Ειδικοί όροι, με βάση τους οποίους και σε συνδυασμό με τις Ε.Τ.Ε.Π. (ΦΕΚ 2221/Β'/30-07-2012) και τις Συμπληρωματικές Τεχνικές Προδιαγραφές και τους όρους των υπόλοιπων συμβατικών τευχών πρόκειται να κατασκευαστεί από τον Ανάδοχο το Έργο που αναφέρεται παρακάτω στο άρθρο 2.

## ΑΡΘΡΟ 2: ΣΥΜΒΑΣΗ ΚΑΤΑΣΚΕΥΗΣ ΤΟΥ ΕΡΓΟΥ – ΣΥΜΒΑΤΙΚΟ ΑΝΤΙΚΕΜΕΝΟ

### 2.1 Γενικά

**2.1.1** Με τον όρο "Σύμβαση" νοείται η σύμφωνα με τους όρους των Συμβατικών τευχών ανάθεση στον Ανάδοχο της κατασκευής του έργου «ΒΕΛΤΙΩΣΗ ΤΗΣ ΠΡΟΣΒΑΣΗΣ ΣΕ ΓΕΩΡΓΙΚΗ ΓΗ ΚΑΙ ΚΤΗΝΟΤΡΟΦΙΚΕΣ ΕΚΜΕΤΑΛΛΕΥΣΕΙΣ Τ.Κ. ΚΛΕΙΔΩΝΙΑΣ - ΑΕΤΟΠΕΤΡΑΣ ΤΟΥ ΔΗΜΟΥ ΚΟΝΙΤΣΑΣ» που περιγράφονται αναλυτικά στο τεύχος της Τεχνικής Περιγραφής.

Αναλυτικά το αντικείμενο της εργολαβίας καθορίζεται στο τεύχος της Τεχνικής Περιγραφής.

Ο συνολικός προϋπολογισμός του έργου, μαζί με τα απρόβλεπτα και την αναθεώρηση, ανέρχεται σε 232.258,06 €, ενώ η συνολική δαπάνη που περιλαμβάνει τα ανωτέρω συν τη δαπάνη για Φ.Π.Α. ανέρχεται στο ποσό των 288.000,00 €.

Το έργο θα χρηματοδοτηθεί από το Δήμο Κόνιτσας. Έχει ενταχθεί στο πρόγραμμα Αγροτικής Ανάπτυξης (ΠΑΑ) 2017-2020 και θα υπόκειται στις κρατήσεις που προβλέπονται για τα έργα αυτά, περιλαμβανομένης και της κράτησης του άρθρου 4 παρ. 3 του Ν. 4013/2011 για τις λειτουργικές ανάγκες της Ενιαίας Ανεξάρτητης Αρχής Δημοσίων Συμβάσεων.

Ο διαγωνισμός θα διεξαχθεί σύμφωνα με τους όρους των εγκεκριμένων συμβατικών τευχών.

**2.1.2** Η «Σύμβαση» συνίσταται από το ομώνυμο κείμενο και από τα Συμβατικά Τεύχη, που αποτελούν αναπόσπαστο μέρος της.

Τα Συμβατικά Τεύχη και η σειρά ισχύος τους, σε περίπτωση ασυμφωνίας των όρων τους, καθορίζονται στη Διακήρυξη. Οι όροι «Σύμβαση», «Σύμβαση Κατασκευής του Έργου» και «Εργολαβικό Συμφωνητικό» χρησιμοποιούνται ταυτόσημα.

**2.1.3** Η «Σύμβαση» συνίσταται από το ομώνυμο κείμενο και από τα Συμβατικά Τεύχη, που αποτελούν αναπόσπαστο μέρος της.

### 2.2 Συμβατικό αντικείμενο

Το «Συμβατικό Αντικείμενο» συνίσταται στην ανάληψη και εκπλήρωση από τον Ανάδοχο όλων των υποχρεώσεων που απορρέουν από την Σύμβαση. Μεταξύ των υποχρεώσεων αυτών περιλαμβάνονται και οι παρακάτω:

- Η πραγματοποίηση όλων των κατασκευών που περιλαμβάνονται στην Τεχνική Περιγραφή.
- Η συντήρηση του Έργου με μέριμνα και δαπάνες του σε όλη τη διάρκεια του Χρόνου Εγγύησης.
- Η χρηματοδότηση του Έργου, ανάλογα με τις ανάγκες του, για τα ενδιάμεσα διαστήματα, εν όψει των περιοδικών πληρωμών εκ μέρους του Κ.Τ.Ε. της εκτέλεσης προκαταρκτικών εργασιών για τις οποίες δεν προβλέπονται τμηματικές πληρωμές, κ.λ.π.
- Το κόστος του ασφαλιστηρίου συμβολαίου, τα οποία ο Ανάδοχος θα πρέπει να προσκομίσει κατά την υπογραφή της Σύμβασης, σύμφωνα με όσα αναφέρονται στο άρθρο 12 της παρούσας.

## ΑΡΘΡΟ 3: ΕΓΓΥΗΣΗ ΓΙΑ ΤΗΝ ΚΑΛΗ ΕΚΤΕΛΕΣΗ

Για την υπογραφή της σύμβασης απαιτείται η παροχή εγγύησης καλής εκτέλεσης κατά την παρ. 1 του άρθρου 72 του Ν. 4412/2016 που ανέρχεται σε πέντε τοις εκατό (5%) επί της αξίας της σύμβασης χωρίς να υπολογίζεται ο ΦΠΑ.

## ΑΡΘΡΟ 4: ΠΡΟΘΕΣΜΙΕΣ - ΠΟΙΝΙΚΕΣ ΡΗΤΡΕΣ

### 4.1 Συνολική Προθεσμία

Για την περάτωση όλου του συμβατικού αντικείμενου, όπως περιγράφεται στα Τεύχη Δημοπράτησης, ορίζεται συνολική προθεσμία εκατόν ογδόντα (180) ημερών, από την ημέρα που θα υπογραφεί η Σύμβαση.

### 4.2 Τμηματικές Προθεσμίες

Εκτός από τη συνολική προθεσμία, ο ανάδοχος είναι υποχρεωμένος να τηρήσει τις αποκλειστικές τμηματικές προθεσμίες (με την έννοια και με τις συνέπειες των διατάξεων του Άρθρου 147 του Ν.4412/2016).



- Σε διάστημα από δέκα πέντε (15) έως τριάντα (30) ημερολογιακές ημέρες από την υπογραφή της σύμβασης από τον Ανάδοχο παραδίδεται το χρονοδιάγραμμα κατασκευής του έργου (αποκλειστική προθεσμία).
- Μέσα σε ένα διάστημα τριάντα (30) ημερών από την υπογραφή της σύμβασης από τον Ανάδοχο, πρέπει να γίνει η έναρξη των εργασιών του έργου από τον Ανάδοχο.

### 4.3 Ποινικές ρήτρες συνολικής προθεσμίας

Για κάθε ημέρα υπαίτιας από μέρους του υπέρβασης της συνολικής προθεσμίας επιβάλλεται στον ανάδοχο ποινική ρήτρα, που ορίζεται σύμφωνα με το άρθρο 148 του Ν.4412/2016.

## ΑΡΘΡΟ 5: ΧΡΟΝΙΚΟΣ ΠΡΟΓΡΑΜΜΑΤΙΣΜΟΣ ΤΟΥ ΕΡΓΟΥ

**5.1** Σύμφωνα με τις διατάξεις της παρ. 1 του άρθρου 145 του Ν.4412/2016 ο Ανάδοχος οφείλει, σε διάστημα από δέκα πέντε (15) έως τριάντα (30) ημερολογιακές ημέρες από την υπογραφή της σύμβασης να υποβάλει στη Διευθύνουσα το έργο Υπηρεσία, προς έγκριση, το πρόγραμμα κατασκευής του έργου, έτσι που να ανταποκρίνεται στην προθεσμία της παρούσας Ε.Σ.Υ. και σύμφωνα με την παρ. 2 του ανωτέρω νόμου πρέπει η Διευθύνουσα Υπηρεσία να εγκρίνει το χρονοδιάγραμμα μέσα σε δέκα πέντε (15) ημέρες.

**5.2** Το χρονοδιάγραμμα αυτό, που διέπεται από τις διατάξεις του άρθρου 145 του Ν. 4412/2016, θα περιλαμβάνει:

(1) Λεπτομερειακή χρονική ανάλυση για το σύνολο των δραστηριοτήτων εκτέλεσης του έργου, με διάκρισή τους σε δραστηριότητες με ευθύνη του Αναδόχου και σε δραστηριότητες με ευθύνη της Υπηρεσίας Επίβλεψης.

(2) Πλήρης αιτιολόγηση στην τεχνική έκθεση των χρονικών διαρκειών που προβλέπονται για κάθε δραστηριότητα συνοδευόμενη με τις αντίστοιχες ποσότητες, η οποία θα αναλυθεί σε επιμέρους εργασίες του Τιμολογίου, ή και σε προεργασίες που δεν προβλέπονται στο Τιμολόγιο.

**5.3** Ο Ανάδοχος κατά το χρονικό διάστημα μέχρι την έγκριση του οριστικού χρονοδιαγράμματος κατασκευής του έργου θα ενεργεί σύμφωνα με το δικό του χρονοδιάγραμμα, φέροντας αμέρεια την ευθύνη, αν αυτό αντίκειται στους όρους των τευχών (και σχεδίων) της δημοπρασίας. Για το λόγο αυτό θεωρείται, συμβατικά, ότι η διαδικασία της κατάρτισης και έγκρισης ή μεταβολής του χρονοδιαγράμματος δεν επιφέρει καθυστέρηση. Η έγκριση του χρονοδιαγράμματος δεν περιλαμβάνει την, με οποιαδήποτε έννοια, συμφωνία της Υπηρεσίας σχετικά με τον τρόπο υλοποίησης αυτού από τον Ανάδοχο.

## ΑΡΘΡΟ 6: ΕΙΔΙΚΕΣ ΥΠΟΧΡΕΩΣΕΙΣ ΤΟΥ ΑΝΑΔΟΧΟΥ ΚΑΙ ΕΥΘΥΝΕΣ

### 6.1 Μελέτη των συνθηκών του έργου

**6.1.1** Η συμμετοχή στη δημοπρασία με την υποβολή προσφοράς αποτελεί αμάχητο τεκμήριο ότι οι διαγωνιζόμενοι και κατ' επέκταση ο Ανάδοχος έχουν, με σκοπό να καταστούν πλήρως ενήμεροι των συνθηκών εκτέλεσης της Σύμβασης καθώς και να εκτιμήσουν με επάρκεια τους επιχειρηματικούς κινδύνους και όλες εκείνες τις συνθήκες που θα επηρεάσουν την διαμόρφωση της Προσφοράς τους, διερευνήσει πλήρως:

α. Την περιοχή του έργου.

β. Τη Διεθνή και Ελληνική αγορά εργασίας, υλικών, μηχανικού εξοπλισμού.

γ. Τις συνθήκες εκτέλεσης του έργου.

δ. Τα τυχόν διατιθέμενα στοιχεία και πληροφορίες από το Δημόσιο και Οργανισμούς (π.χ. Υπουργείο Εθνικής Αμύνης ΔΕΗ, ΟΤΕ, ΟΣΕ κ.λ.π.), Τοπικές Αρχές κ.λ.π.

ε. Τους τρόπους προσπέλασης, τους φόρτους της υπάρχουσας κυκλοφορίας και τα προβλήματα εξασφάλισής της.

ζ. Τις δυνατότητες εγκατάστασης εργοταξίων.

η. Τη διαθεσιμότητα των εκτάσεων που θα καταληφθούν από τα έργα.

θ. Την ανάγκη απρόσκοπτης παροχής νερού στους καλλιεργητές καθ' όλη τη διάρκεια κατασκευής των έργων κατά την αρδευτική περίοδο από τις υφιστάμενες υποδομές ή άλλες που θα κληθεί να κατασκευάσει ο Ανάδοχος.

ι. Και γενικότερα οποιαδήποτε άλλα ζητήματα μπορούν κατά οιονδήποτε τρόπο να επηρεάσουν τις εργασίες, την πρόοδο, τον τρόπο εκτέλεσης ή την τιμολόγηση αυτών, σε συνδυασμό με τους όρους της σύμβασης.

**6.1.2** Τονίζεται ότι στοιχεία σχετικά με τις υφιστάμενες συνθήκες, όπως π.χ. ποιότητα υπεδάφους, αποτελέσματα πάσης φύσεως ερευνών, στοιχεία πάσης φύσεως παρατηρήσεων, κ.λ.π., τίθενται στη διάθεση των διαγωνιζομένων για ενημέρωσή τους και μόνο. Τα στοιχεία αυτά είναι ενδεικτικά και δεν δεσμεύουν συμβατικά την Υπηρεσία, αλλά μπορούν να χρησιμεύσουν ως απλό βοήθημα για την σύνταξη των Προσφορών. Αφήνεται πάντως στην κρίση των διαγωνιζομένων να αξιολογήσουν τα στοιχεία αυτά ή και να



προβούν με δική τους ευθύνη, φροντίδα και δαπάνη σε οποιασδήποτε συμπληρωματικές έρευνες, ή παρατηρήσεις για επαλήθευση, επέκταση και ακριβέστερο καθορισμό των στοιχείων που τους διατέθηκαν.

**6.1.3** Επισημαίνονται οι δυσχέρειες που είναι δυνατό να προκύψουν από τις εργασίες που θα εκτελούνται στην περιοχή του έργου από άλλη Υπηρεσία ή από άλλους πιθανούς εργολήπτες, ώστε να τις πάρει ο Ανάδοχος υπόψη κατά την μόρφωση της προσφοράς του. Ο Ανάδοχος υποχρεούται να μη παρεμποδίζει την εκτέλεση εργασιών από την άλλη Υπηρεσία, ή από άλλους Αναδόχους που χρησιμοποιούνται από τον Κύριο του έργου σε εργασίες που δεν περιλαμβάνονται στην σύμβαση του. Αντίθετα υποχρεούται να τους διευκολύνει με τα μέσα που αυτός χρησιμοποιεί ρυθμίζοντας έτσι την σειρά εκτέλεσης των εργασιών, ώστε να μην παρεμβάλλει κανένα εμπόδιο στις εργασίες που εκτελούνται από την Υπηρεσία αυτή ή από άλλους Αναδόχους.

Κατά τον ίδιο τρόπο θα πρέπει να συμπεριφέρεται και με τα συνεργεία, ή τους εργολάβους των εταιρειών και οργανισμών κοινής ωφέλειας που θα εργάζονται στην περιοχή, ή τις παρυφές της περιοχής του έργου (σχετική είναι η παρ. 13 του άρθρου 138 του Ν. 4412/2016).

**6.1.4** Παράλειψη του Αναδόχου προς ενημέρωσή του με κάθε δυνατή πληροφορία, που αφορά στους όρους της σύμβασης, δεν απαλλάσσει αυτόν από την ευθύνη για την πλήρη συμμόρφωσή του προς τη Σύμβαση.

## **6.2 Υποχρέωση του Αναδόχου να επαληθεύσει στοιχεία που χορηγούνται**

Ο Ανάδοχος οφείλει, μετά την υπογραφή της Σύμβασης (και οι διαγωνιζόμενοι κατά την φάση του διαγωνισμού), να επαληθεύσει όλα τα στην διάθεσή του στοιχεία και να εκτελέσει και τυχόν συμπληρωματικές έρευνες κ.λ.π., προκειμένου να οριστικοποιηθούν τα κατασκευαστικά σχέδια των έργων.

Η επαλήθευση των διατιθεμένων στοιχείων με επί τόπου μετρήσεις υπάγεται στην κατηγορία των "ειδικών υποχρεώσεων του Αναδόχου", για τις οποίες δεν προβλέπεται καταβολή αμοιβής στον Ανάδοχο.

## **6.3 Αρχαιότητες και άλλα ευρήματα**

Πριν την έναρξη κατασκευής του έργου, ο Ανάδοχος οφείλει να ειδοποιήσει εγγράφως την Αρχαιολογική Υπηρεσία, σύμφωνα και με τους σχετικούς περιβαλλοντικούς όρους. Όπου υπάρχει πιθανότητα συνάντησης αρχαιολογικών ευρημάτων και ανάλογα με το είδος των εργασιών που πρόκειται να εκτελεστούν στη σχετική περιοχή, είναι δυνατόν ο ανάδοχος να υποχρεωθεί να εκτελέσει διερευνητικές τομές ή και άλλου είδους ερευνητικές εργασίες, δηλαδή ανασκαφικό έργο, ύστερα από εντολή της Υπηρεσίας, αποζημιούμενος σύμφωνα με την Εγκύκλιο Δ17α/27/2/ΦΝ294/14-4-97.

Σε περίπτωση αρχαιολογικών τομών εδάφους αυτές θα πρέπει να διενεργηθούν με προειδοποίηση προς την επίβλεψη, ώστε να παραστεί, η οποία προειδοποίηση πρέπει να είναι τουλάχιστον 4 εργάσιμων ημερών.

**6.3.1** Αν κατά τις ερευνητικές τομές, ή την πρόοδο των εργασιών διαπιστωθεί η ύπαρξη αρχαίων - οποιασδήποτε ηλικίας - τότε, πέραν της ειδοποίησής της Επιβλέψεως και της αρμόδιας Εφορίας Αρχαιοτήτων, επισημαίνεται ότι οι σχετικές εργασίες θα γίνουν υπό την παρακολούθηση και με τη συμμετοχή της Εφορίας Αρχαιοτήτων. Ο ανάδοχος υποχρεούται να παρέχει συνεργεία και μέσα και να διευκολύνει το έργο της ανασκαφής, αποζημιούμενος σύμφωνα με την Εγκ. Δ17α/27/2/ΦΝ294/14-4-97. Ο Ανάδοχος δεν θα δικαιούται πρόσθετης αποζημίωσης για σταλίες μηχανημάτων και συνεργείων και άλλες συνέπειες από την καθυστέρηση της βραδείας προόδου των ανασκαπτικών εργασιών.

**6.3.2** Σε κάθε περίπτωση η ιδιοκτησία των ευρημάτων ανεξαρτήτως του είδους των ανήκει στο Ελληνικό Δημόσιο. Σε κάθε περίπτωση ισχύει η σχετική Ελληνική Νομοθεσία.

## **6.4 Χρήση υλικών, μεθόδων κλπ που καλύπτονται από διπλώματα ευρεσιτεχνίας**

**6.4.1** Σε περίπτωση που κάποια υλικά, μηχανήματα ή τρόποι εργασίας από τα απαιτούμενα για το έργο καλύπτονται από διπλώματα ευρεσιτεχνίας, τα έξοδα απόκτησης του δικαιώματος για τη χρησιμοποίηση του διπλώματος ευρεσιτεχνίας βαρύνουν τον Ανάδοχο. Επίσης, ο Ανάδοχος είναι αποκλειστικά υπεύθυνος για οποιαδήποτε παράτυπη ή παράνομη χρησιμοποίηση υλικών, ή μεθόδων, ή μελετών, ή μηχανημάτων κ.λ.π. που καλύπτονται από διπλώματα ευρεσιτεχνίας.

**6.4.2** Αν ο Ανάδοχος παραλείψει σκόπιμα ή αθέλητα να αποκτήσει με ορθό και νόμιμο τρόπο τα δικαιώματα ευρεσιτεχνίας, η παράλειψη αυτή θεωρείται αντισυμβατική συμπεριφορά και επισύρει τις ακόλουθες κυρώσεις:

α. Ο Κ.τ.Ε δικαιούται με μονομερή ενέργειά του να του παρακρατήσει από τον πρώτο επόμενο λογαριασμό, ή να εκπέσει από τις εγγυήσεις για καλή εκτέλεση το ποσό που αντιστοιχεί στα δικαιώματα ευρεσιτεχνίας, ή το



ποσό στο οποίο τυχόν θα καταδικαστεί, ή συγκαταδικασθεί από τον κάτοχο του διπλώματος ευρεσιτεχνίας. Τούτο ισχύει έστω και αν η σχετική δίκη δεν έχει τελεσιδικήσει.

β. Ο Κ.Τ.Ε δικαιούται να αξιώσει αποζημίωση για ηθική βλάβη.

## **6.5 Υποχρεώσεις του Αναδόχου για την περίπτωση ατυχήματος**

Για κάθε περίπτωση ατυχήματος οφειλόμενου σε πράξεις ή παραλείψεις του Αναδόχου, των υπεργολάβων του, ή/και του προσωπικού του, ο Ανάδοχος είναι αποκλειστικά υπεύθυνος ποινικά και αστικά.

## **6.6 Επίβλεψη - Δικαίωμα της Επίβλεψης να συμπληρώνει παραλείψεις του Αναδόχου**

**6.6.1** Ο Ανάδοχος υπόκειται στον έλεγχο της Υπηρεσίας, που εκπροσωπείται από το προσωπικό Επίβλεψης του Έργου. Ο Ανάδοχος οφείλει να επιτρέπει ελεύθερα την είσοδο στους Επιβλέποντες και σε όλους τους εντεταλμένους για την επίβλεψη του Έργου υπαλλήλους της Υπηρεσίας σε όλους τους χώρους / περιοχές στις οποίες θα επιτελέσει κάποια δραστηριότητα. Το ίδιο ισχύει και για όποιον άλλο, στον οποίο η Υπηρεσία θα δώσει σχετική έγκριση.

Ο Ανάδοχος έχει την υποχρέωση να συμμορφώνεται προς τις έγγραφες εντολές της Υπηρεσίας, που δίνονται για την άρτια, εύρυθμη και έντεχνη εκτέλεση του Έργου και οφείλει να διευκολύνει την επίβλεψη και το προσωπικό της Υπηρεσίας Επίβλεψης στην άσκηση των ελέγχων κ.λ.π..

Το ότι η Υπηρεσία επιβλέπει το Έργο δεν απαλλάσσει τον Ανάδοχο από οποιαδήποτε ευθύνη, που προκύπτει από τις συμβατικές του υποχρεώσεις ή και τους ισχύοντες Νόμους, Διατάξεις κ.λ.π., ούτε εξασθενίζει τις πλήρεις και αποκλειστικές ευθύνες του και υποχρεώσεις του που επιτάσσουν οι όροι της Διακήρυξης Δημοπρασίας, της παρούσας Ε.Σ.Υ., της Τ.Π. και των λοιπών Τευχών Δημοπράτησης.

**6.6.2** Χωρίς στο παραμικρό να μειώνεται η ευθύνη του Αναδόχου για την ικανοποίηση των όρων αυτού του άρθρου, η Υπηρεσία Επίβλεψης διατηρεί το δικαίωμα να συμπληρώνει ενέργειες του Αναδόχου, αν τούτο απαιτείται, σε βάρος και για λογαριασμό του.

Η Υπηρεσία μπορεί να ασκήσει το δικαίωμα αυτό όταν ο Ανάδοχος αμελήσει ή αποδειχθεί ανίκανος να ικανοποιήσει τις απαιτήσεις αυτού του άρθρου.

**6.6.3** Πέραν του καταλογισμού των σχετικών δαπανών για την περίπτωση εκτέλεσης εργασιών/ενεργειών από την Υπηρεσία, η μη ικανοποίηση των όρων του παρόντος άρθρου συνιστά αντισυμβατική συμπεριφορά του Αναδόχου και επισύρει την εφαρμογή συμβατικών κυρώσεων, μία από τις οποίες είναι η επιβολή προστίμου(ων), μέχρι 3.000 € κάθε φορά.

## **6.7 Περιοχές μακράν της θέσης του έργου και οδοί μεταφοράς**

**6.7.1** Όλοι οι προαναφερθέντες όροι του παρόντος άρθρου ισχύουν για όλους τους χώρους / περιοχές στις οποίες ο Ανάδοχος θα επιτελέσει κάποια δραστηριότητα.

**6.7.2** Όλοι οι προαναφερθέντες όροι του παρόντος άρθρου ισχύουν κατ' αναλογία και για τις οδούς που θα χρησιμοποιήσει και ο Ανάδοχος για οδικές μεταφορές, τα τυχόν έργα ενίσχυσης υποδομής των κ.λ.π.

## **6.8 Λοιπές Υποχρεώσεις Αναδόχου**

**6.8.1** Στις υποχρεώσεις του αναδόχου που δεν συνεπάγονται ιδιαίτερη αμοιβή, γιατί οι δαπάνες και οι αμοιβές θα πρέπει να έχουν περιληφθεί ανηγμένα στις τιμές Προσφοράς του Αναδόχου περιλαμβάνονται, εκτός από τις υποχρεώσεις που αναφέρονται στα λοιπά τεύχη δημοπράτησης τα παρακάτω:

α. Η εκπόνηση των τυχόν μελετών εφαρμογής του Έργου.

β. Η εκπόνηση σχεδίου εκτροπής και ελέγχου ποταμού ή τάφρων και απομάκρυνσης υδάτων και εκτροπής της κυκλοφορίας εάν απαιτείται.

γ. Η αποτύπωση του φυσικού εδάφους και η εφαρμογή με πασσάλωση της χάραξης στο έδαφος ή η αναπασσάλωση στο έδαφος των κάθε είδους έργων, ανεξάρτητα του αν προβλέπεται στο τιμολόγιο ότι περιλαμβάνεται η εργασία αυτή στις τιμές μονάδας της προσφοράς του.

δ. Η τυχόν αναγκαία πύκνωση υψομετρικών αφετηριών (REPERS) που θα τοποθετηθούν σε σταθερό (ανυποχώρητο) έδαφος. Επίσης, ο έλεγχος του υψομετρικού συσχετισμού των REPERS της μελέτης που θα



πρέπει να τηρούν τις απαιτήσεις ακρίβειας των κειμένων διατάξεων ή ακόμη ενδεχομένως και η ίδρυση νέου χωροσταθμικού δικτύου, εφόσον τούτο απαιτηθεί μετά τους ανωτέρω ελέγχους. Ο έλεγχος αυτός θα γίνει αμέσως μετά την εγκατάσταση του Αναδόχου στο έργο. Επίσης, οι εργασίες ίδρυσης/πύκνωσης και επίλυσης του απαραίτητου πολυγωνομετρικού δικτύου οριζοντιογραφικού ελέγχου των εργασιών, με τις απαραίτητες εργασίες συντήρησής του σύμφωνα με την πρόοδο του έργου.

ε. Η λήψη των επιμετρητικών στοιχείων από κοινού με την επίβλεψη και η σύνταξη (από τον Ανάδοχο) των επιμετρητικών σχεδίων και των επιμετρήσεων, που θα τα υποβάλλει για αρμόδιο έλεγχο. Επίσης, η επαλήθευση των στοιχείων εδάφους με επί τόπου μετρήσεις σύμφωνα με όσα αναφέρθηκαν παραπάνω.

στ. Η κατασκευή και συντήρηση των κάθε είδους εργοταξιακών οδών που θα χρειασθούν για την εκτέλεση των εργασιών που προβλέπονται στην παρούσα σύμβαση. Επίσης, οι τυχόν δαπάνες μίσθωσης χώρου, ή αγοράς των αναγκαίων εδαφικών λωρίδων για την κατασκευή αυτών των εργοταξιακών δρόμων, καθώς και οι δαπάνες αποκατάστασης του τοπίου των δρόμων αυτών μετά την κατασκευή του έργου.

Διευκρινίζεται εδώ ότι η Υπηρεσία δεν αναλαμβάνει καμιά δέσμευση να εξασφαλίσει στον Ανάδοχο καμιά διευκόλυνση ή κάλυψη δαπάνης σχετιζόμενης με οδούς προσπέλασης ανεξάρτητα από τις δυσκολίες που μπορεί να προκύψουν από την έλλειψη τους ο δε Ανάδοχος, σε περίπτωση έλλειψής τους, είναι υποχρεωμένος να προσαρμόσει την τεχνολογία, τα μέσα, το πρόγραμμα κ.λ.π. στις δεδομένες τοπικές συνθήκες προκειμένου να εκτελεσθεί η εργασία ανεξάρτητα από τις τυχόν επιπλέον δαπάνες, για τις οποίες η Υπηρεσία δεν θα του αναγνωρίσει καμιά αποζημίωση.

ζ. Ο Ανάδοχος είναι υποχρεωμένος, με δαπάνες του, να εξασφαλίσει τους αναγκαίους χώρους για την απόθεση περισσευμάτων φυτικών γαιών, υπολειμμάτων κάθε είδους έργων, όπως οποιουδήποτε περισσεύματος υλικών, ανεξάρτητα από τον χρόνο εκτέλεσης της εργασίας, τη διάρκεια αυτής, ή το μέγεθος της απαιτούμενης έκτασης (σε συσχετισμό με το δημοπρατούμενο έργο). Διευκρινίζεται ότι η Υπηρεσία δεν θα αναγνωρίσει καμιά καθυστέρηση, ή τροποποίηση του προγράμματος, ή καταβολή αποζημίωσης σχετιζόμενα με τέτοια προβλήματα, ενώ παράλληλα θεωρείται αυτονόητο ότι οι κάθε είδους αποθέσεις κ.λ.π. θα γίνονται σε θέσεις και κατά τρόπο που να μην δημιουργούν προβλήματα στο περιβάλλον και να έχουν την έγκριση των αρμόδιων Αρχών.

Επισημαίνεται ιδιαίτερα ότι εν προκειμένω θα γίνει αυστηρή τήρηση των Περιβαλλοντικών όρων του έργου.

η. Οι δαπάνες των εν γένει μέτρων για την προστασία του περιβάλλοντος σύμφωνα με το άρθρο 9 της παρούσας Ε.Σ.Υ.

**6.8.2** Ο Ανάδοχος υποχρεούται να προμηθεύσει με δική του δαπάνη όλα τα υλικά, εργατικά και μηχανήματα, που είναι αναγκαία, για την κατασκευή του έργου, καθώς και να τα μεταφέρει στο εργοτάξιο από τις πηγές λήψης τους. Οφείλει επίσης να επισκευάζει, συντηρεί και ασφαλίζει με δικές του δαπάνες τα μηχανήματα και εργαλεία.

**6.8.3** Ο Ανάδοχος οφείλει να εκτελέσει τα διάφορα έργα σύμφωνα με τα σχέδια της Οριστικής Μελέτης και με τα Κατασκευαστικά Σχέδια που θα προκύψουν από τις μελέτες εφαρμογής ή που θα εκπονήσει ο ίδιος και θα εγκριθούν προηγουμένως από την Υπηρεσία.

**6.8.4** Οποιοσδήποτε αστικές ή ποινικές ευθύνες, που προκύπτουν από οποιασδήποτε φύσης δυστυχήματα ή ζημιές στο προσωπικό του Αναδόχου, ή σε τρίτους, ή σε περιουσίες τρίτων που οφείλονται είτε σε αμέλεια ή υπαιτιότητα του προσωπικού του αναδόχου, ή στις οποιοσδήποτε κατασκευαστικές δραστηριότητες του Αναδόχου, ή στην ύπαρξη του έργου καθ' εαυτού, βαρύνουν αποκλειστικά και μόνο τον ίδιο. Η ευθύνη καλύπτει όλη τη χρονική περίοδο από την υπογραφή της Σύμβασης μέχρι και την εκπνοή του χρόνου εγγύησης.

**6.8.5** Σε περίπτωση χρησιμοποίησης υπεργολάβων για την εκτέλεση ειδικής φύσης εργασιών, ο Ανάδοχος παραμένει μόνος και αποκλειστικά υπεύθυνος για τις υπόψη εργασίες.

**6.8.6** Απαγορεύεται αυστηρά στον Ανάδοχο να προβαίνει χωρίς προηγούμενη έγγραφη έγκριση της Υπηρεσίας σε οποιαδήποτε ανακοίνωση, ή δημοσίευση σχετικά με το έργο, ή κάποιο τμήμα του έργου, όπως και να επιτρέπει την είσοδο στο έργο αναρμόδιων προσώπων που δεν είναι εφοδιασμένα με έγγραφη άδεια της Υπηρεσίας.

**6.8.7** Στις υποχρεώσεις του Αναδόχου είναι και οι δαπάνες κατασκευής και συντήρησης των οδών που απαιτούνται για προσπέλαση προς τις θέσεις απόθεσης των υλικών, καθώς επίσης και οι δαπάνες κατασκευής και συντήρησης των προσπελάσεων και των παρακαμπτηρίων οδών που θα χρειαστούν κατά τη διάρκεια εκτέλεσης των έργων.



## 6.9 Πρόγραμμα Ποιότητας Έργου (Π.Π.Ε.)

Δεν απαιτείται η σύνταξη προγράμματος ποιότητας έργου σύμφωνα με το άρθρο 158 του Ν.4412/2016.

## ΑΡΘΡΟ 7 ΜΕΛΕΤΕΣ - ΕΠΙΜΕΤΡΗΣΕΙΣ

### 7.1 Τρόπος Υποβολής, Ελέγχου και Εγκρίσεις Επιμετρήσεων του Αναδόχου

Αν κατά τη διαδικασία ελέγχου προκύψουν αμφισβητήσεις ως προς την επάρκεια των σχετικών υπολογισμών, ή των εφαρμοζομένων υπολογιστικών μεθόδων, η Υπηρεσία δύναται να ζητήσει πρόσθετους υπολογιστικούς ελέγχους με την εφαρμογή άλλων συναφών υπολογιστικών μεθόδων.

Τα επιμετρητικά στοιχεία θα παραδίδονται από τον Ανάδοχο υποχρεωτικά και σε ψηφιακή μορφή.

### 7.2 Μελέτη εφαρμογής

Επισημαίνεται εδώ ότι κατ' αρχήν, τροποποιητικές μελέτες απαγορεύονται. Αν προκύψει τέτοια ανάγκη ο Ανάδοχος (με μέριμνα και δαπάνες του όπως αναφέρθηκε στην προηγούμενη παράγραφο) θα πρέπει:

- α. Να αιτιολογήσει πλήρως και εγγράφως την ανάγκη τροποποίησης.
- β. Να εκπονήσει (εφόσον η Υπηρεσία αποδεχθεί τη σχετική εισήγησή του) και υποβάλει την τροποποιητική μελέτη, που θα είναι σε κάθε περίπτωση, σύμφωνη με τους όρους δημοπράτησης.

Πριν από κάθε μερική ή ολική εφαρμογή, κατά την κρίση του Αναδόχου, ενός σχεδίου που βρίσκεται σε ασυμφωνία με τα υπόλοιπα σχέδια, ο Ανάδοχος έχει υποχρέωση να ζητήσει έγγραφα, έγκαιρα και χωρίς να το αμελήσει από τη Διευθύνουσα Υπηρεσία οδηγίες κ.λ.π. Σε κάθε τέτοια περίπτωση ο Ανάδοχος έχει υποχρέωση να εφαρμόσει την απόφαση της Υπηρεσίας πάνω στο θέμα που θα προκύψει με δικά του μέσα και δαπάνες, σε οποιοδήποτε χρόνο και με οποιοδήποτε τρόπο του ζητηθεί από την Υπηρεσία.

## ΑΡΘΡΟ 8 ΤΟΠΟΓΡΑΦΙΚΕΣ ΕΡΓΑΣΙΕΣ

**8.1** Μέσα στις υποχρεώσεις του μηχανικού εξοπλισμού του Αναδόχου περιλαμβάνεται και ο κατάλληλος τοπογραφικός εξοπλισμός, που θα βρίσκεται συνέχεια επί τόπου του έργου, με τον οποίο θα γίνονται οι τοπογραφικοί και λοιποί γεωμετρικοί έλεγχοι της κατασκευής.

Ο Ανάδοχος υποχρεούται να εκπονήσει τοπογραφικά διαγράμματα (σε όσες θέσεις είναι αναγκαία και δεν υπάρχουν) στην κατάλληλη (και αποδεκτή από την επίβλεψη) κλίμακα ανάλογα με την περίπτωση - για όλες τις περιπτώσεις που τέτοια διαγράμματα θα απαιτηθούν, όπως π.χ. χώρους απόθεσης, προσωρινά έργα, εργοταξιακές περιοχές τεχνικά έργα κ.λ.π.. Όλα αυτά τα διαγράμματα στον βαθμό που απαιτείται, θα συνδέονται με το Κρατικό Τριγωνομετρικό Δίκτυο (της Γ.Υ.Σ).

Όσα τοπογραφικά διαγράμματα συντάξει ο Ανάδοχος να αναφέρονται στο προβολικό σύστημα ΕΓΣΑ '87.

Για όλες τις τοπογραφικές εργασίες οι προδιαγραφές που ισχύουν είναι εκείνες του Π.Δ. 696/74 με τις τροποποιήσεις που επέφερε το Π.Δ. 515/89, και των συναφών εγκυκλίων του Υ.ΠΕ.ΧΩ.Δ.Ε.

Για τη σύνταξη τοπογραφικών διαγραμμάτων σε θέσεις, χώρων απόθεσης, εργοταξιακών περιοχών, προσωρινών έργων που δεν θα χρησιμοποιηθούν από τα μόνιμα έργα ουδεμία αμοιβή θα καταβληθεί στον Ανάδοχο. Οι παραπάνω τοπογραφήσεις είναι απαιτητές από τον Κ.τ.Ε για λόγους σχετιζόμενους με την επίβλεψη του έργου, αλλά από τον Ανάδοχο θα θεωρηθούν ότι οι σχετικές τους δαπάνες περιλαμβάνονται, κατά τρόπο ανηγμένο, στην οικονομική του προσφορά.

Εφόσον χρειαστεί να γίνουν κτηματολογικά διαγράμματα σε θέσεις, χώρων απόθεσης, εργοταξιακών περιοχών, προσωρινών ή και μόνιμων έργων ο Ανάδοχος υποχρεούται να τα εκπονήσει με τη νόμιμη αμοιβή που προβλέπεται.

### 8.2 Γλώσσα

Τόσο οι αναγραφές στα σχέδια όσο και οι υπολογισμοί θα είναι στην Ελληνική γλώσσα.

## ΑΡΘΡΟ 9 ΠΡΟΣΤΑΣΙΑ ΤΟΥ ΠΕΡΙΒΑΛΛΟΝΤΟΣ

### 9.1 Απαιτήσεις προστασίας του περιβάλλοντος

Οι οποιοσδήποτε αποθέσεις περισσευμάτων προϊόντων, θα πρέπει να γίνονται σε θέσεις που να μην δημιουργούν οποιοδήποτε πρόβλημα στο περιβάλλον και πάντοτε ύστερα από αρμόδια έγκριση. Σε



περίπτωση που η αποκατάσταση των αποθεσιοθαλάμων δεν γίνεται από τον Ανάδοχο όπως προβλέπεται από τα τεύχη δημοπράτησης, τους νόμους και τις διατάξεις, τότε επιβάλλεται στον Ανάδοχο ανέκκλητη ποινική ρήτρα ύψους 5.000 ΕΥΡΩ ανά στρέμμα επιφανείας που δεν έχει αποκατασταθεί. Η παραπάνω ποινική ρήτρα παρακρατείται άμεσα από τον επικείμενο προς πληρωμή λογαριασμό ή τις εγγυήσεις του Αναδόχου μετά από έγγραφη εντολή της επίβλεψης. Ο Ανάδοχος δεν απαλλάσσεται των λοιπών ευθυνών του (αστικών, ποινικών κ.λ.π) λόγω της παραπάνω παρακράτησης.

## ΑΡΘΡΟ 10: ΠΛΗΡΩΜΕΣ – ΝΕΕΣ ΤΙΜΕΣ – ΠΡΟΫΠΟΛΟΓΙΣΜΟΣ

### 10.1 Επιμετρήσεις

Για τις Επιμετρήσεις ισχύουν γενικά οι διατάξεις του άρθρου 151 του Ν. 4412/2016.

Για κάθε φάση επιμέτρησης του έργου απαιτείται η υποβολή εκ μέρους του αναδόχου των αντιστοίχων επιμετρητικών στοιχείων.

### 10.2 Πιστοποιήσεις - Πληρωμές

Οι πιστοποιήσεις για τις εργασίες που θα εκτελεστούν θα συντάσσονται με μέριμνα και ευθύνη του Αναδόχου, σύμφωνα με τις διατάξεις του άρθρου 152 του Ν. 4412/2016 και θα υποβάλλονται στην Υπηρεσία σε χρονικά διαστήματα όχι μικρότερα από ένα μήνα.

Στο λογαριασμό θα επισυνάπτονται επίσης όλα τα σχετικά δικαιολογητικά κατά το άρθρο 152 του Ν. 4412/2016, καθώς και τα δικαιολογητικά των κρατήσεων, φορολογικής ενημερότητας κ.λ.π., που απαιτούνται κατά τους όρους της παρούσας Ε.Σ.Υ. και του Ν. 4412/2016. Αν συντρέχουν περιπτώσεις επιβολής ποινικής ρήτρας, προστίμων κ.λ.π., κατά τους όρους αυτής της Ε.Σ.Υ. και των λοιπών όρων δημοπράτησης, αυτές θα απομειώνουν το πιστοποιούμενο ποσό.

Πριν από κάθε προώθηση λογαριασμού για πληρωμή από τον υπόλογο του έργου θα προσκομίζονται από τον Ανάδοχο, πέρα από τα λοιπά δικαιολογητικά, και τα παραστατικά καταβολής των απαιτούμενων κρατήσεων.

### 10.3 Γενικά έξοδα και όφελος Αναδόχου – Επιβαρύνσεις

Το ποσοστό για γενικά και επισφαλή έξοδα, όφελος εργολάβου κ.λ.π. είναι δέκα οκτώ στα εκατό (18%) της αξίας των εργασιών, που υπολογίζεται με βάση τις τιμές του Συμβατικού Τιμολογίου και των τυχόν Νέων Τιμών Μονάδας.

Κάθε τιμή μονάδας του τιμολογίου προσφοράς περιλαμβάνει όλες τις κάθε είδους επιβαρύνσεις στα υλικά που αναφέρονται στους Γενικούς Όρους του Τιμολογίου.

Ο Φόρος Προστιθέμενης Αξίας (Φ.Π.Α.) επί των τιμολογίων εισπράξεων του Αναδόχου επιβαρύνει τον Κ.τ.Ε.

### 10.4 Τιμές μονάδας νέων εργασιών

Εάν παραστεί η ανάγκη σύνταξης νέων τιμών μονάδας αυτό θα γίνει σύμφωνα με τις ισχύουσες διατάξεις.

Για τις νέες τιμές θα εφαρμοστούν τα νέα τιμολόγια του Υπουργείου Υποδομών και Μεταφορών (ΦΕΚ 1746/Β'/19-05-2017 «Κανονισμός περιγραφικών τιμολογίων εργασιών για δημόσιες συμβάσεις έργων»), όπως εφαρμόζονται από τις Αναθέτουσες Αρχές κατά τη διαδικασία ανάθεσης δημοσίων συμβάσεων έργων σύμφωνα με το Ν. 4412/2016 (ΦΕΚ 147/Α'/8-8-2016) καθώς και της συμπληρωματικής απόφασης εφαρμογής τους (ΦΕΚ1994/Β'/9-6-2017 «Τροποποίηση απόφασης 'Κανονισμός περιγραφικών τιμολογίων εργασιών για δημόσιες συμβάσεις έργων'»).

Εφόσον απαιτηθούν βασικές τιμές ημερομισθίων, υλικών και μισθώματα μηχανημάτων, σύμφωνα με το άρθρο 156 του Ν. 4412/2016, θα ληφθούν από το Πρακτικό της Επιτροπής Διαπιστώσεων Τιμών Δημοσίων Έργων που προβλέπεται από το άρθρο 5 της απόφασης ΕΔ2α/01/35/Φ.2.5/26-4-82 των Υπουργών Προεδρίας της Κυβέρνησης και Δημοσίων Έργων (ΦΕΚ 218/τΒ/1982).

### 10.5 Αναθεώρηση της συμβατικής αξίας των έργων

Για την αναθεώρηση της συμβατικής αξίας των έργων ισχύουν οι διατάξεις που καθορίζονται από το άρθρο 153 του Ν. 4412/2016.

Σε κάθε Λογαριασμό, για τον προσδιορισμό της αναθεώρησης θα υποβάλλεται Πίνακας κατανομής εργασιών.

### 10.6 Απολογιστικές εργασίες

Η αναθέτουσα αρχή μπορεί να δώσει ειδική εντολή στον Ανάδοχο να εκτελέσει απολογιστικές εργασίες,



σύμφωνα με το άρθρο 154 του Ν. 4412/2016, τις οποίες ο Ανάδοχος είναι υποχρεωμένος να εκτελέσει.

Ο χρόνος συντήρησης των απολογιστικών εργασιών του έργου θα είναι ο ίδιος με τον χρόνο συντήρησης των λοιπών εργασιών του έργου.

## 10.7 Τροποποίηση του προϋπολογισμού

Για την τροποποίηση των ποσοτήτων εργασιών που προβλέπονται στον προϋπολογισμό του έργου, ή την προσθήκη νέων εργασιών, ισχύουν τα οριζόμενα στον Ν. 4412/2016, άρθρο 156.

## ΑΡΘΡΟ 11: ΕΡΓΑΣΤΗΡΙΑΚΕΣ ΔΟΚΙΜΕΣ (ΠΟΙΟΤΗΤΑ ΥΛΙΚΩΝ ΚΑΙ ΕΡΓΑΣΙΩΝ)

Όλες οι δοκιμές, με καθολική αρμοδιότητα και ευθύνη του Αναδόχου, μπορεί να διενεργούνται σε αναγνωρισμένα εργαστήρια που θα επιλεγούν με τη διαδικασία που αναφέρεται παρακάτω. Τον Ανάδοχο βαρύνει η καθολική αρμοδιότητα και ευθύνη λήψης δοκιμών και εκτέλεσης των ποιοτικών ελέγχων των υλικών της κατασκευής που ορίζουν τα συμβατικά τεύχη, οι Π.Τ.Π και οι ισχύουσες διατάξεις. Οι έλεγχοι θα γίνονται με καθολική αρμοδιότητα και ευθύνη του.

Ο Ανάδοχος στην αρχή εκτέλεσης της Σύμβασης θα προτείνει στο Φορέα αναγνωρισμένο εργαστήριο εδαφολογικών αναλύσεων (κρατικό ή αναγνωρισμένο από το Κ.Ε.Δ.Ε.), το οποίο θα εγκριθεί από την Υπηρεσία, και με αυτό θα συνεργάζεται κατά την κατασκευή των έργων, ενώ θα μπορεί (είτε ο Ανάδοχος είτε ο Φορέας) να προσκαλεί τους αρμόδιους επί τόπου του έργου όταν αναφύονται σχετικά προβλήματα για την επίλυσή τους.

Ο διεξαγόμενος έλεγχος των υλικών (Δειγματοληψίες και έλεγχοι) και των εκτελούμενων εργασιών πρέπει να γίνεται συνεχώς και σύμφωνα με τις απαιτήσεις των Τεχνικών Προδιαγραφών που ισχύουν.

Ο Ανάδοχος του έργου έχει υποχρέωση να διενεργεί δοκιμές ως ανωτέρω και σύμφωνα με τις Π.Τ.Π., με δικές του δαπάνες, κατά την εκτέλεση των εργασιών, ανεξάρτητα από τις δοκιμές που θα διενεργήσει η Διευθύνουσα Υπηρεσία, με τη συνδρομή του Περιφερειακού Εργαστηρίου Δημ Έργων Ηπείρου.

Ο Ανάδοχος υποχρεούται εις την εκτέλεση των κάτωθι ελαχίστων εργαστηριακών δοκιμών:

Οι εν λόγω δοκιμές καταγράφονται σε ιδιαίτερο πίνακα και συνοδεύουν τις τμηματικές επιμετρήσεις και την τελική του έργου και αποτελούν αναπόσπαστο μέρος αυτών.

Στην περίπτωση κατά την οποία, προκύψει ότι οι γενόμενες δοκιμές είναι μικρότερες των ελαχίστων καθοριζόμενων, θα επιβάλλεται στον Ανάδοχο ποινική ρήτρα και θα παρακρατείται βάσει αποφάσεως του προϊσταμένου της Δ/νουσας το έργο Υπηρεσίας και θα εκπίπτει εκ της πρώτης πιστοποίησης του ανάδοχου. Η ποινική αυτή ρήτρα είναι ανέκκλητος και δεν δύναται οι ελλείπουσες δοκιμές να καλυφθούν διά περισσοτέρων δοκιμών σε επόμενα στάδια εργασίας σύμφωνα με την αρ. Γ3γ/0/14/125-Ω/12-10-77 απόφαση τ. Υ.Δ.Ε.

### Ελάχιστος αριθμός εκτελεστέων δοκιμών

#### Α' Συμπυκνώσεις

1) Σκάφη ορυγμάτων ή εδράσεων επιχωμάτων ανά 300 μ. μήκους ή μικρότερου αυτοτελούς τμήματος ανά κλάδο οδού ΔΟΚΙΜΗ Μία (1)

2) Επιχωμάτων και στρώσεων εξυγιάνσεως ανά 1000 m<sup>3</sup> συμπυκνωμένου όγκου ΔΟΚΙΜΗ Μία (1)

3) Υποβάσεων και βάσεων μηχανικώς σταθεροποιημένων δι' εκάστην στρώση ανά 300 μ. μήκους κλάδου οδού ΔΟΚΙΜΗ Μία (1)

4) Βάσεων σταθεροποιούμενων δια τσιμέντου ανά 200 μ. μήκους κλάδου οδού ΔΟΚΙΜΗ Μία (1)

5) Ασφαλτικά επιστρώσεις ανά 200 μ. μήκους κλάδου οδού ΔΟΚΙΜΗ Μία (1)

#### Β' Έλεγχος κοκκομετρικής διαβαθμίσεως

1) Αδρανή τεχνικών έργων (σκυροδέματα) ανά 200 M3 ΔΟΚΙΜΗ Μία (1)

2) Αδρανή οδοστρώσεως και ασφαλιστικών ανά 300 M3 ΔΟΚΙΜΗ Μία (1)

3) Αδρανή στραγγιστηριών ή άλλων ειδικών κατασκευών π.χ. Β 450, λεπτά σκυροδέματα ανά 200 M3 ΔΟΚΙΜΗ Μία (1)

#### Γ' Έλεγχοι πλαστικότητας και ισοδυνάμου άμμου

1) Αδρανή οδοστρώσεως και ασφαλικών ανά 500 M3 ΔΟΚΙΜΗ Μία (1)



2) Αδρανή σκυροδεμάτων ανά 300 Μ3 ΔΟΚΙΜΗ Μία (1)

3) Στρώσεις εξυγιάνσεως ανά 1000 Μ3 ΔΟΚΙΜΗ Μία (1)

4) Αδρανών υλικών καλύψεων (επιχρίσματα, τσιμεντο-κονίες κ.λ.π.) ανά 300 Μ2 ΔΟΚΙΜΗ Μία (1)

#### Δ' Υγεία πετρωμάτων

Για τα πάσης φύσεως αδρανή από την ίδια πηγή ανά 10.000 m<sup>3</sup> ή κλάσμα αυτών, αν πρόκειται για πηγή από την οποία λαμβάνεται αδρανές υλικό σε μικρότερη ποσότητα. ΔΟΚΙΜΗ Μία (1)

#### Ε' Δοκίμια σκυροδέματος

##### 1) Εργοστασιακό σκυρόδεμα

Το σκυρόδεμα που διαστρώνεται σε μία ημέρα θα αποτελεί μια παρτίδα και θα αντιπροσωπεύεται από μια δειγματοληψία 6 δοκιμίων. Η αρμόδια υπηρεσία ή ο επιβλέπων αλλά και το Εργοστάσιο παραγωγής του σκυροδέματος έχουν το δικαίωμα να αυξήσουν τον αριθμό των δοκιμών μιας δειγματοληψίας από 6 σε 12 αν πρόκειται να διαστρωθούν περισσότερα από 11 φορτία αυτοκινήτων. Η δαπάνη ελέγχου των επί πλέον 6 δοκιμών θα βαρύνει εκείνον που ζήτησε τη λήψη τους. Αν η ποσότητα του σκυροδέματος που θα διαστρωθεί σε μια ημέρα υπερβαίνει τα 150 Μ3 η δειγματοληψία αυτής της παρτίδας θα περιλαμβάνει δώδεκα (12) δοκίμια, που δε θα παίρνονται από διαδοχικά αυτοκίνητα, αν αυτό είναι δυνατόν. Αν η σκυροδέτηση πρόκειται να διαρκέσει δύο διαδοχικές ημέρες τότε το σκυρόδεμα του διημέρου θα αποτελεί μια παρτίδα και θα αντιπροσωπεύεται από μια δειγματοληψία δώδεκα (12) συμβατικών δοκιμών, από τα οποία τα έξι (6) θα παίρνονται την πρώτη ημέρα. Αν η σκυροδέτηση πρόκειται να διαρκέσει περισσότερες από δύο διαδοχικές ημέρες, τότε η παρτίδα κάθε διημέρου θα αντιπροσωπεύεται από μια δειγματοληψία δώδεκα (12) συμβατικών δοκιμών, εκτός αν ο αριθμός των ημερών διαστρώσεως είναι μονός, οπότε η παρτίδα της τελευταίας ημέρας θα αντιπροσωπεύεται από μια δειγματοληψία έξι (6) συμβατικών δοκιμών. Αν η διάστρωση ενός διημέρου πριν συμπληρωθούν δώδεκα (12) δοκίμια, τότε η παρτίδα σκυροδέματος που έχει διαστρωθεί θα αντιπροσωπεύεται από τα έξι (6) πρώτα δοκίμια. Τα υπόλοιπα δοκίμια που πιθανώς έχουν κατασκευαστεί δε θα συμπεριλαμβάνονται στους ελέγχους συμμορφώσεως. Σκυρόδεμα το οποίο διαστρώνεται σε δύο όχι διαδοχικές ημέρες θα αποτελεί δύο παρτίδες και θα αντιπροσωπεύεται από δύο δειγματοληψίες. Αν το έργο απαιτεί διάστρωση χωρίς διακοπή για περισσότερες από μια ημέρες (όπως συμβαίνει σε κατασκευές με ολισθαίνοντα ξυλότυπο), το σκυρόδεμα θα χωρίζεται σε νοητές παρτίδες ανάλογα με τις φάσεις της κατασκευής (π.χ. διάστρωση ημέρας, διάστρωση νύχτας). Από ένα αυτοκίνητο μεταφοράς σκυροδέματος θα παίρνονται το πολύ ένα δοκίμιο για τον έλεγχο συμμορφώσεως. Αν η σκυροδέτηση συμπληρώνεται με λιγότερα από έξι (6) αυτοκίνητα, τότε επιτρέπεται η λήψη περισσότερων δοκιμών από το ίδιο αυτοκίνητο, αλλά κάθε δοκίμιο θα παίρνεται αφού έχει εκφορτωθεί περίπου 1 Μ3 σκυροδέματος μετά τη λήψη του προηγούμενου δοκιμίου. Το δοκίμιο (ή τα δοκίμια), το αυτοκίνητο από το οποίο έγινε η δειγματοληψία και η περιοχή του έργου στην οποία διαστρώθηκε το φορτίο του αυτοκινήτου θα σημειώνονται.

##### 2) Εργοταξιακό σκυρόδεμα μικρών έργων.

Αν το έργο είναι μικρό και δεν είναι δυνατόν να πραγματοποιηθούν προκαταρκτικοί έλεγχοι αντοχής επί τόπου, ισχύουν τα ακόλουθα. Το σκυρόδεμα που διαστρώνεται σε μια ημέρα θα αποτελεί μια παρτίδα και θα αντιπροσωπεύεται από μια δειγματοληψία έξι (6) δοκιμών, εκτός αν ο συνολικός όγκος του σκυροδέματος που πρόκειται να διαστρωθεί υπερβαίνει τα 150 Μ3, οπότε η δειγματοληψία θα περιλαμβάνει δώδεκα (12) δοκίμια. Ο επιβλέπων ή ο κατασκευαστής έχουν το δικαίωμα να αυξήσουν τον αριθμό των δοκιμών από έξι (6) σε δώδεκα (12) δοκίμια. Στην περίπτωση αυτή η δαπάνη των επί πλέον έξι (6) δοκιμών θα βαρύνει εκείνον που ζήτησε τη λήψη τους. Για τους ελέγχους συμμόρφωσης παίρνεται ένα δοκίμιο από διαφορετικό ανάμιγμα. Το δοκίμιο καθώς και η περιοχή του έργου στην οποία διαστρώνεται το ανάμιγμα θα σημειώνονται. Δεν πρέπει να γίνεται επιλογή καλών ή κακών αναμιγμάτων. Τα αναμίγματα από τα οποία θα γίνει δειγματοληψία πρέπει να είναι τυχαία, η δε εκλογή τους αποφασίζεται από τον επιβλέποντα πριν ολοκληρωθεί η ανάμιξη.

##### 3) Εργοταξιακό σκυρόδεμα μεγάλων έργων

Οι επόμενες παράγραφοι ισχύουν στην περίπτωση έργων στα οποία ο κατασκευαστής είναι υποχρεωμένος από την Σύμβαση του έργου να εγκαταστήσει συγκρότημα παραγωγής σκυροδέματος και να διενεργήσει προκαταρκτικούς ελέγχους. Το σκυρόδεμα που διαστρώνεται σε μια ημέρα θα αποτελεί μια παρτίδα και θα αντιπροσωπεύεται από μια δειγματοληψία. Για έργα με διάστρωση χωρίς διακοπή ισχύουν όσα αναφέρονται στον Νέο Κανονισμό Ωπλισμένου Σκυροδέματος. Οι δειγματοληψίες των τριών πρώτων ημερών διαστρώσεως θα αποτελούνται από 12 δοκίμια η κάθε μία, οι δε δειγματοληψίες των επόμενων ημερών από 3 δοκίμια. Αν το σκυρόδεμα είναι έτοιμο, οι δειγματοληψίες θα γίνονται στο συγκρότημα παραγωγής. Τα δοκίμια θα έχουν συνεχή αρίθμηση. Κάθε δοκίμιο θα παίρνεται από διαφορετικό ανά μίγμα όπως και στο εργοταξιακό σκυρόδεμα έργων. Στη σύμβαση του έργου πρέπει να προβλέπεται ικανός αριθμός δοκιμών που θα ελέγχονται σε μικρές ηλικίες, ώστε να είναι δυνατόν να προβλέπεται με ικανοποιητική προσέγγιση η αντοχή 28 ημερών. Κατά τα λοιπά σύμφωνα με τον Νέο Κανονισμό Ωπλισμένου Σκυροδέματος.

Σε κάθε περίπτωση έχει εφαρμογή ο νέος Κανονισμός Τεχνολογίας Σκυροδέματος 2016 (ΚΤΣ 2016), όπως έχει τροποποιηθεί και ισχύει.

#### ΣΤ' Έλεγχος ποσού ασφάλτου και κοκκομετρήσεις ασφαλτομίγματος



Ανά τρίωρον παραγωγή ΔΟΚΙΜΗ Μία (1)

**Ζ' Έλεγχος χαρακτηριστικών ασφαλτοσκυροδέματος κατά MARSALL**

Δι' εκάστη ημερήσια παραγωγή ΔΟΚΙΜΗ Μία (1)

**Η' Έλεγχος ισοδυνάμου άμμου αδρανών ασφαλικών κατά την παραγωγή του ασφατομίγματος**

Δι' εκάστη ημερήσια παραγωγή ΔΟΚΙΜΗ Μία (1)

**Θ' Έλεγχος προσδιορισμού υγρασίας**

Δι' αδρανή των βάσεων των σταθεροποιούμενων διά τσιμέντου ανά 2 ώρες εργασίας ΔΟΚΙΜΗ Μία (1).

#### **Διευκρίνιση**

Οι ανωτέρω έλεγχοι αφορούν στην περίοδο κανονικής παραγωγής και εκτελέσεως των έργων και όχι στην περίοδο των προπαρασκευαστικών εργασιών, οπότε οι εκτελούμενες πολλαπλές δοκιμές για τη ρύθμιση της παραγωγής δεν λαμβάνονται υπόψη στον ελάχιστο αριθμό δοκιμών, που αναφέρονται ανωτέρω.

Πέραν των ανωτέρω έχει ισχύ και η αριθμ. ΕΚ2/9943/1055 εγκ. Ε 220/22-12-1983 του Υ.Δ.Ε. που αφορά στη δειγματοληψία και τον έλεγχο ασφατομιγμάτων χρησιμοποιούμενων στα δημόσια έργα, καθώς και ο ισχύων Νέος Κανονισμός Οπλισμένου Σκυροδέματος.

## **ΑΡΘΡΟ 12: ΗΜΕΡΟΛΟΓΙΟ ΕΡΓΟΥ – ΜΗΤΡΩΟ ΕΡΓΟΥ – ΣΤΑΤΙΣΤΙΚΑ ΣΤΟΙΧΕΙΑ**

### **12.1 Ημερολόγιο έργου**

Ο Ανάδοχος θα τηρεί καθημερινά ημερολόγιο έργου σύμφωνα με το άρθρο 146 του Ν. 4412/2016 και θα έχει ένα αντίγραφο των κατασκευαστικών σχεδίων στο Γραφείο του Εργοταξίου.

Κατά την εκτέλεση του έργου θα καταρτισθούν με μέριμνα, δαπάνη και ευθύνη του Αναδόχου, βιβλιοδετημένα τεύχη με διπλότυπες αριθμημένες σελίδες, για την τήρηση ημερολογίων του έργου και βιβλίου καταμέτρησης αφανών εργασιών.

### **12.2 Στατιστικά στοιχεία**

Ο Ανάδοχος υποχρεούται στη λήψη, εκτύπωση και παράδοση ενός αντιτύπου και του αρνητικού, ή εναλλακτικά σε ψηφιακή μορφή, σειράς εγχρώμων φωτογραφιών των διαφόρων φάσεων του έργου. Οι φωτογραφίες θα φέρουν ημερομηνία λήψης και θα είναι ταξινομημένες θεματικά σε καλαίσθητα άλμπουμ με αναγραφή σε υπότιτλο του αντικειμένου τους.

### **12.3 Μητρώο Έργου**

Ο Ανάδοχος οφείλει να καταρτίσει και να υποβάλει στην Υπηρεσία, μαζί με την Τελική Επιμέτρηση, Μητρώο του Έργου, που θα περιλαμβάνει όσα αναφέρονται στο ΦΕΚ-1956 Β107-06-2017 (Απόφαση Αριθμ. ΔΝΣγ/οικ. 38108 /ΦΝ 4661: Περιεχόμενο του Μητρώου του Έργου):

**12.4** Οι δαπάνες για την τήρηση και παραγωγή όλων των παραπάνω στοιχείων του παρόντος άρθρου θεωρούνται ότι περιλαμβάνονται ανηγμένες στις τιμές προσφοράς του Αναδόχου.

## **ΑΡΘΡΟ 13: ΑΣΦΑΛΙΣΕΙΣ**

### **13.1 Γενικοί όροι**

Κατά τη σύναψη των ασφαλίσεων του ο Ανάδοχος οφείλει να λαμβάνει υπόψη του και να συμμορφώνεται με τις διατάξεις της κείμενης Νομοθεσίας, όπως ισχύει κατά την ημέρα σύναψης των ασφαλιστικών συμβάσεων.

Ομοίως οφείλει να έχει υπόψη του την περί ασφαλίσεων Νομοθεσία της Ε.Ε. και να συμμορφώνεται προς τις διατάξεις των Κοινοτικών Οδηγιών.

Ο Ανάδοχος οφείλει να συμμορφώνεται με τους όρους των ασφαλιστηρίων.

Ως ασφάλιση θεωρείται η πρωτασφάλιση, σύμφωνα με τις διατάξεις του άρθρου 102 του Ν.Δ. 400/1970. Οι αντασφαλίσεις δεν υπόκεινται στις ρυθμίσεις του Ν.Δ. 400/1970 και συνεπώς δεν γίνονται δεκτές ως ασφαλιστήρια του Έργου.

Κάθε ασφάλιση, της οποίας το ασφαλιστήριο εκδίδεται στην Ελλάδα, ή στην αλλοδαπή, θα προσυνοπογράφεται από τον αντιπρόσωπο στην Ελλάδα της εκδότριας και διέπεται από το Ν.Δ. 400/1970, όπως τροποποιήθηκε με το Π.Δ. 118/1985.



Οι παρεχόμενες ασφαλίσεις δεν απαλλάσσουν ούτε περιορίζουν κατά οποιοδήποτε τρόπο τις υποχρεώσεις και τις ευθύνες του Αναδόχου που απορρέουν από τη σύμβαση του Έργου, ιδιαίτερα σε ότι αφορά τις προβλεπόμενες από τις σχετικές ασφαλιστικές συμβάσεις εξαιρέσεις, εκπτώσεις, προνόμια, περιορισμούς κ.λ.π., και ο ανάδοχος παραμένει αποκλειστικά υπεύθυνος για την αποκατάσταση ζημιών σε πρόσωπα ή/και πράγματα και πέραν από τα ποσά κάλυψης των πιο πάνω ασφαλιστηρίων.

Όλες οι ασφαλιστικές συμβάσεις:

- θα έχουν καταρτισθεί εγγράφως
- θα περιλαμβάνουν όρους οι οποίοι θα ικανοποιούν πλήρως τους όρους του παρόντος άρθρου και της υπολοίπου Ε.Σ.Υ. και
- θα τυγχάνουν της εγκρίσεως του Κ.τ.Ε.

Η έγκριση του Κ.τ.Ε έχει την έννοια του ελέγχου και της εκ μέρους του αποδοχής ότι οι όροι των ασφαλιστικών συμβάσεων ανταποκρίνονται με επάρκεια στους όρους του παρόντος άρθρου και των λοιπών όρων της Ε.Σ.Υ.

Η εκ μέρους του Αναδόχου καταβολή του πρώτου ασφαλιστρού που αποτελεί ασφαλιστικό βάρος και που είναι απαραίτητη για την έναρξη των εννόμων αποτελεσμάτων της ασφαλίσεως, θα γίνεται με την έναρξη ισχύος της ασφαλιστικής περιόδου.

Ο Ανάδοχος οφείλει, με μέριμνα και δαπάνη του, να συνάψει ασφαλιστικές συμβάσεις που να καλύπτουν κατ' ελάχιστον τις ασφαλίσεις (πρόσωπα και αντικείμενα ασφάλισης) που αναφέρονται στο παρόν άρθρο.

Οι γενικοί όροι ασφαλίσεως και οι εξαιρέσεις που θεσπίζουν δεν θίγουν την, από τον Νόμο 489/76 και το Π.Δ. 237/86, ευθύνη των ασφαλιστών έναντι τρίτων, η οποία παραμένει αλώβητη από τους όρους του ασφαλιστηρίου συμβολαίου.

Οι ασφαλιστικές εταιρείες θα λειτουργούν νόμιμα, με δόκιμη δραστηριότητα, σε χώρες μέλη της Ευρωπαϊκής Ένωσης και του Ε.Ο.Χ., θα είναι φερέγγυες στο μέτρο των υποχρεώσεων που αναλαμβάνουν για το παρόν έργο και θα μπορούν να ασφαλίζουν παρεμφερή έργα χωρίς να παραβιάζονται οι όροι των Τευχών Δημοπράτησης και η Ελληνική Νομοθεσία.

Όλες οι ασφαλιστικές συμβάσεις θα συνάπτονται σε Ευρώ.

(1) Ο Ανάδοχος υποχρεούται να θέτει στη διάθεση των ασφαλιστών κάθε στοιχείο από την Προσφορά που υπέβαλε ως διαγωνιζόμενος και κάθε αντίστοιχο στοιχείο που έχει θέσει ο Κ.τ.Ε. υπόψη των διαγωνιζόμενων, όπως επίσης και τις εν συνεχεία έρευνες και μελέτες που εκτέλεσε/ συντάξε ως ανάδοχος. Επίσης, υποχρεούται να επιτρέπει την προσπέλαση των εργοταξίων του, αποθηκών του κ.λ.π. από τους εκπροσώπους των ασφαλιστών, αν του το ζητούν.

Επισημαίνεται ακόμη ότι για κάθε πρόκληση φθοράς ή βλάβης που θα συμβεί στο έργο από οποιαδήποτε αιτία ακόμη και από ανωτέρα βία ο Ανάδοχος υποχρεούται να ενημερώνει τόσο τον Κ.τ.Ε όσο και τους ασφαλιστές του.

(2) Ο Κ.τ.Ε έχει το δικαίωμα

- να επικοινωνεί απ' ευθείας με τους ασφαλιστές
- να παρέχει στους ασφαλιστές στοιχεία που έχει υποβάλει ο Ανάδοχος
- να παρέχει στους ασφαλιστές στοιχεία δικών του παρατηρήσεων και ελέγχων

Η υπό του Κ.τ.Ε άσκηση του δικαιώματος τούτου δεν συνεπάγεται δικαίωμα του Αναδόχου για οποιασδήποτε φύσης αποζημιώσεις.

(3) Κατά την υποβολή του Ασφαλιστηρίου συμβολαίου οι Ασφαλιστικές Εταιρείες θα πρέπει να συνυποβάλλουν και δήλωση, στην οποία να αναφέρουν ότι έλαβαν γνώση του παρόντος άρθρου της Ε.Σ.Υ. «περί Ασφαλίσεων» και ότι με το ασφαλιστήριο καλύπτονται πλήρως και χωρίς καμιά εξαίρεση όλοι οι όροι και απαιτήσεις που αναφέρονται στο παρόν άρθρο της Ε.Σ.Υ. Διαφορετικά, η Υπηρεσία, χωρίς προειδοποίηση, μπορεί να συνάψει το υπόψη ασφαλιστήριο με ασφαλιστική εταιρία της προτίμησής της στο όνομα, για λογαριασμό και με δαπάνες του Αναδόχου. Στην περίπτωση αυτή θα ενεργεί με ανέκκλητη εντολή και για λογαριασμό του σαν πληρεξούσιος.



Εφιστάται η προσοχή του Αναδόχου στα παρακάτω:

- (1) Οι αλλοδαπές και συνεπώς και οι ελληνικές ασφαλιστικές επιχειρήσεις υπόκεινται υποχρεωτικά στην αρμοδιότητα των ελληνικών δικαστηρίων και κάθε ασφαλιστήριο που έρχεται σε αντίθεση προς τον κανόνα δημοσίας τάξεως του άρθρου 23 παρ. 2 του Ν.Δ. 400/1970 είναι άκυρο.
- (2) Αντίγραφα ασφαλιστηρίων συμβολαίων δεν θα γίνονται δεκτά παρά μόνο εάν έχουν επικυρωθεί από φορέα αρμόδιο για την έκδοση κυρωμένων αντιγράφων.
- (3) Η αποζημίωση της ασφαλιστικής εταιρίας κρίνεται από το δίκαιο του τόπου σύναξης και εκτέλεσης της ασφαλιστικής σύμβασης, αδιάφορο εάν αυτή παραπέμπει σε ξένους κανόνες. Το ίδιο ισχύει για την θεμελίωση της αντικειμενικής ευθύνης, η οποία κρίνεται από το δίκαιο του τόπου.

### 13.2 Ειδικές ρήτρες για τις περιπτώσεις μη συμμόρφωσης του Αναδόχου με τις υποχρεώσεις του

Αν απαιτείται αλλαγή ασφαλιστικής εταιρείας, ή τροποποίηση των όρων της ασφαλιστικής σύμβασης, ή αμφότερα, ο Ανάδοχος υποχρεούται να συμμορφώνεται εντός μηνός από τη σχετική ειδοποίηση.

Σε περίπτωση που Ανάδοχος παραλείψει, ή αμελήσει να συμμορφωθεί με τις ασφαλιστικές του υποχρεώσεις, ή οι ασφαλίσεις που συνολογήσει κριθούν από τον Κ.τ.Ε σαν μη συμβατές με τις αντίστοιχες συμβατικές απαιτήσεις, ο Κ.τ.Ε δικαιούται να συνάψει στο όνομα και με δαπάνες του Αναδόχου την(τις) αντίστοιχη(ες) ασφαλιστική(ές) σύμβαση(εις), στην περίπτωση αυτή θα ενεργεί με ανέκκλητη εντολή και για λογαριασμό του σαν πληρεξούσιος. Τα ασφάλιστρα και οι σχετικές δαπάνες σύναψης της(των) σύμβασης(ων) θα καταβληθούν από τον Ανάδοχο εντός 15 ημερολογιακών ημερών από της σχετικής ειδοποίησης. Σε περίπτωση μη εμπρόθεσμης καταβολής, θα επιβαρύνονται με τον νόμιμο τόκο υπερημερίας. Σε περίπτωση που παρέλθει τρίμηνο χωρίς η καταβολή να έχει συντελεσθεί, ο Κ.τ.Ε έχει το δικαίωμα:

- να συμψηφίσει το σχετικό ποσό (με τους τόκους υπερημερίας) με επόμενη πληρωμή προς τον Ανάδοχο, αν υπάρχει.
- ή να εκπέσει το σχετικό ποσό (με τους τόκους υπερημερίας) από τις οποιασδήποτε φύσης εγγυήσεις που έχει στα χέρια του.
- ή να αναζητήσει το οφειλόμενο ποσό (με τους τόκους υπερημερίας) με τις νόμιμες διαδικασίες είσπραξης οφειλής προς το Δημόσιο.

Οι τόκοι υπερημερίας θα υπολογίζονται:

- για τα ασφάλιστρα, από την ημερομηνία καταβολής τους και
- για τα λοιπά έξοδα από την ημερομηνία κοινοποίησης προς τον Ανάδοχο των οφειλόμενων ποσών.

Σε περίπτωση που ο Ανάδοχος αμελεί, ή δυστροπεί να καταβάλει στους ασφαλιστές το οφειλόμενο ποσό των ασφαλιστρών, ο Κ.τ.Ε, για να αποφύγει ενδεχόμενη ακύρωση των ασφαλιστηρίων, δικαιούται να καταβάλει τα ασφάλιστρα στους ασφαλιστές, με χρέωση και για λογαριασμό του Αναδόχου, μετά την προηγούμενη ειδοποίησή του.

Σε τέτοια περίπτωση, η εκ μέρους του Κ.τ.Ε είσπραξη των ποσών των ασφαλιστρών που κατέβαλε, προσαυξημένων με τους τόκους υπερημερίας, θα γίνεται σύμφωνα με την παρ. 15.2.1. Οι τόκοι υπερημερίας θα προσμετρούνται από την ημερομηνία καταβολής των ασφαλιστρών.

Ο Ανάδοχος υποχρεούται να καταβάλει στον (στους) δικαιούχο(ους) κάθε ποσό που δεν μπορεί να εισπραχθεί από τους ασφαλιστές λόγω εξαιρέσεων, απαλλαγών κ.λ.π., σύμφωνα με τους όρους των ασφαλιστηρίων.

Σε περίπτωση δυστροπίας του Αναδόχου, ο Κ.τ.Ε έχει το δικαίωμα:

- να παρακρατεί το αντίστοιχο ποσό από την επόμενη καταβολή προς τον Ανάδοχο
- ή να εκπίπτει από τις εγγυήσεις που έχει στα χέρια του.

Σε περίπτωση που η ασφαλιστική εταιρία με την οποία ο Ανάδοχος συνήψε ασφαλιστική σύμβαση, παραλείψει, ή αρνηθεί να εξοφλήσει (μερικά ή ολικά) οποιαδήποτε ζημία κ.λ.π., για οποιοδήποτε λόγο ή αιτία, ο Ανάδοχος έχει την αποκλειστική ευθύνη για την αποκατάσταση της μη εξοφλημένης ζημιάς, ή βλάβης, ή καταβολής αποζημίωσης κ.λ.π., σύμφωνα με τους όρους της Σύμβασης. Ο Κ.τ.Ε, σε περίπτωση δυστροπίας του Αναδόχου, θα υπολογίσει το αντίστοιχο ποσό και θα το συμψηφίσει με την προς τον Ανάδοχο προσεχή



πληρωμή του. Εάν δεν προβλέπεται προσεχής πληρωμή, ο Κ.τ.Ε θα το εκπέσει από τις οποιασδήποτε φύσης εγγυήσεις που έχει στα χέρια του.

Σε περίπτωση ολικής ή μερικής διακοπής των εργασιών από υπαιτιότητα του αναδόχου, το Έργο, σε οποιαδήποτε φάση και αν βρίσκεται, θα ασφαλισθεί έναντι όλων των ενδεχομένων κινδύνων από τον Κ.τ.Ε και τα έξοδα της ασφάλισης αυτής θα βαρύνουν τον Ανάδοχο.

### 13.3 Διαδικασία ελέγχου από τον Κ.τ.Ε της επάρκειας των ασφαλιστικών συμβάσεων με ασφαλιστική περίοδο εκκινούσα από την υπογραφή της σύμβασης.

Ο έλεγχος από τον Κ.τ.Ε. των ασφαλιστικών συμβάσεων των οποίων η ασφαλιστική περίοδος αρχίζει από την υπογραφή της Σύμβασης ανάθεσης θα γίνει πριν από την υπογραφή της σύμβασης.

Στην κατηγορία αυτή υπάγονται οι ασφαλιστικές συμβάσεις των παρακάτω παραγράφων Ο έλεγχος από τον Κ.τ.Ε θα αφορά:

- την φερεγγυότητα των προτεινόμενων ασφαλιστικών εταιριών
- την συμβατότητα των όρων των ασφαλιστικών συμβάσεων προς τις απαιτήσεις του παρόντος άρθρου και τους υπόλοιπους όρους της Ε.Σ.Υ.

Σε περίπτωση αδυναμίας του Αναδόχου να προσκομίσει ασφαλιστική σύμβαση που να καλύπτει όλες τις απαιτήσεις του παρόντος άρθρου της Ε.Σ.Υ πριν την υπογραφή της σύμβασης του έργου, θα πρέπει να προσκομίσει πριν την υπογραφή της σύμβασης απαραίτητως "Βεβαίωση Ασφάλισης" (Cover Note), όπου να αναφέρονται οι ασφαλιστικές καλύψεις και τα όρια αποζημίωσης που θα περιλαμβάνει το ασφαλιστήριο συμβόλαιο.

Στην περίπτωση αυτή, το ασφαλιστήριο συμβόλαιο πρέπει να υποβληθεί το αργότερο εντός δεκαπέντε (15) ημερών από την υπογραφή της σύμβασης.

Η μη ικανοποίηση των παραπάνω απαιτήσεων από τον Ανάδοχο, έτσι ώστε η ασφαλιστική σύμβαση να είναι σύμφωνη με τους όρους του παρόντος άρθρου και να γίνει δεκτή από τον Κ.τ.Ε, συνεπάγεται αφ' ενός ανέκκλητη ποινική ρήτρα τριών χιλιάδων ΕΥΡΩ (3.000 €), αφ' ετέρου τη διαδικασία σύναψης από τον Κ.τ.Ε στο όνομα, για λογαριασμό και με δαπάνες του Αναδόχου ασφαλιστηρίου(ων) συμβολαίου(ων) που να καλύπτει(ουν) τις συμβατικές απαιτήσεις, πληρωμή ασφαλιστρων, κ.λ.π., όπως αναλυτικότερα αναφέρεται παραπάνω.

### 13.4 Ασφάλιση του προσωπικού του έργου

Ο Ανάδοχος υποχρεούται να έχει ασφαλισμένο στο ΙΚΑ και στα λοιπά ασφαλιστικά ταμεία όλο το προσωπικό που απασχολεί ο ίδιος, ή οι υπεργολάβοι του, σύμφωνα με την (εκάστοτε) ισχύουσα Νομοθεσία (Διατάξεις περί ΙΚΑ κ.λ.π.).

Ο Ανάδοχος υποχρεούται να ασφαλίζει το εργατοτεχνικό και υπαλληλικό προσωπικό του έναντι ατυχημάτων σε ασφαλιστικές εταιρείες που λειτουργούν νόμιμα, εφόσον το προσωπικό αυτό δεν υπάγεται σε διατάξεις της ισχύουσας Νομοθεσίας (περί ΙΚΑ κ.λ.π.).

Η υποχρέωση αυτή ισχύει και για το πάσης φύσεως προσωπικό που απασχολούν, με οποιαδήποτε σχέση εργασίας, οι υπεργολάβοι, προμηθευτές, σύμβουλοι και πάσης φύσεως συνεργάτες του αναδόχου.

Η υποχρέωση αυτή ισχύει τόσο για το ημεδαπό όσο και το αλλοδαπό προσωπικό.

Ο Κ.τ.Ε δικαιούται να ελέγχει την τήρηση των όρων ο δε Ανάδοχος υποχρεούται να παρέχει στον Κ.τ.Ε όλα τα σχετικά στοιχεία για την πραγματοποίηση των ελέγχων.

Οι όροι των παραπάνω παραγράφων ισχύουν για όλη την διάρκεια της σύμβασης εκτέλεσης του έργου.

### 13.5 Ασφάλιση του έργου «Κατά παντός κινδύνου»

#### 13.5.1 Ασφάλιση έναντι υλικών ζημιών

(1) Ο Ανάδοχος υποχρεούται να ασφαλίσει πλήρως "κατά παντός κινδύνου" και σύμφωνα με τους όρους των Τευχών Δημοπράτησης του έργου, την Ελληνική και Κοινοτική Νομοθεσία, τη συνολική αξία του υπό κατασκευή έργου, όπως αυτή θα έχει προσδιορισθεί στο τεύχος της ΟΙΚΟΝΟΜΙΚΗΣ ΠΡΟΣΦΟΡΑΣ του. Η υποχρέωση αυτή ισχύει και για τις τυχόν περαιτέρω αναπροσαρμογές του αρχικού συμβατικού ποσού.

(2) Η ασφαλιστική κάλυψη θα παρέχεται έναντι οποιασδήποτε απώλειας, ζημίας, ή καταστροφής, μερικής



ή ολικής, που οφείλεται ή προκαλείται από οποιοδήποτε λόγο ή αιτία, όπως απεργίες, κοινωνικές ταραχές, τρομοκρατικές ενέργειες, δολιοφθορές, κακοτεχνίες, λανθασμένη μελέτη ή /και κατασκευή, ελαττωματικά υλικά (manufacturer's risk), τυχαία περιστατικά (φωτιά, ανθρώπινο λάθος κ.λ.π.).

Επίσης, η ασφαλιστική κάλυψη θα παρέχεται για:

-Βλάβες/καταστροφές που προέρχονται από δυσμενείς καιρικές συνθήκες έστω και εξαιρετικά σπάνιας εμφάνισης.

-Βλάβες/καταστροφές από σεισμούς και άλλα συναφή με το Έργο ατυχήματα και ζημιογόνα συμβάντα.

Ομοίως θα παρέχεται ασφαλιστική κάλυψη για τα Πάσης Φύσεως Υλικά από τη παραλαβή τους μέχρι την ενσωμάτωσή τους στο Έργο.

(3) Το ασφαλιστήριο θα καλύπτει και την περίοδο υποχρεωτικής Συντήρησης του Έργου. Η διάρκεια της ασφάλισης αρχίζει με την υπογραφή της Σύμβασης και λήγει με την Οριστική Παραλαβή του Έργου

(4) Η ασφαλιστική κάλυψη είναι αποδεκτό να μη περιλαμβάνει ζημιές (οι οποίες εξαιρούνται διεθνώς) προκαλούμενες από τις ακόλουθες – και μόνο αυτές – αιτίες.

α. ανταρτική δράση, πόλεμο, εισβολή εχθρικής δύναμης στη χώρα, εμφύλιο πόλεμο, στασίαση ή κατάλυση της συνταγματικής τάξης της χώρας

β. ιονισμό, ακτινοβολία ή μόλυνση ραδιενέργειας από πυρηνικό καύσιμο ή κατάλοιπα από καύση πυρηνικού καυσίμου

γ. ωστικά κύματα προκληθέντα από αεροπλάνο ή άλλα ιπτάμενα αντικείμενα κινούμενα με ταχύτητα ίση προς την ταχύτητα του ήχου, ή με υποηχητική ταχύτητα

δ. πρόστιμα ή / και ποινικές ρήτρες.

(5) Στην ασφαλιστική σύμβαση θα περιλαμβάνεται όρος ότι οι ασφαλιστές παραιτούνται του δικαιώματος της υπασφάλισης.

(6) Με το ίδιο ασφαλιστήριο θα καλύπτονται "κατά παντός κινδύνου" και οι μόνιμες ή/και προσωρινές εργοταξιακές εγκαταστάσεις και η τυχόν "παρακείμενη περιουσία" καθώς επίσης και ο πάσης φύσεως εξοπλισμός στην περιοχή του Έργου, που θα χρησιμοποιηθεί για το Έργο, σύμφωνα με σχετική περιγραφή τους από τον Ανάδοχο.

### 13.5.2 Αντικείμενο Ασφάλισης

Με την ασφάλιση αυτή θα καλύπτεται η "ΑΣΤΙΚΗ ΕΥΘΥΝΗ" του Αναδόχου έναντι Τρίτων και οι ασφαλιστές θα υποχρεούνται να καταβάλουν αποζημιώσεις σε Τρίτους για σωματικές βλάβες ή θάνατο, ψυχική οδύνη ή ηθική βλάβη και για υλικές ζημιές σε πράγματα, ακίνητα ή κινητά ή και ζώα, που προξενούνται καθ' όλη τη διάρκεια της Περιόδου Μελετών - Κατασκευών και Περιόδου Συντήρησης εξαιτίας των εργασιών κατασκευής, συντήρησης, επισκευής, αποκατάστασης ζημιών του Έργου και διαφόρων άλλων ρυθμίσεων, οποτεδήποτε γίνονται αυτές, και εφόσον εκτελούνται στα πλαίσια των συμβατικών υποχρεώσεων του Αναδόχου. Το αντικείμενο της ασφάλισης περιλαμβάνει και την αστική ευθύνη έναντι τρίτων για λόγους μη εφαρμογής των Περιβαλλοντικών Όρων και πρόκλησης υποβάθμισης του Περιβάλλοντος κατά την διάρκεια της κατασκευής, σύμφωνα με τις διατάξεις του Ν.1650/86 για την προστασία του Περιβάλλοντος.

Θα καλύπτονται επίσης και ζημιές σε όμορες ιδιοκτησίες /εγκαταστάσεις.

### 13.5.3 Διάρκεια της Ασφάλισης

Η ευθύνη των ασφαλιστών αρχίζει με την υπογραφή της Σύμβασης και λήγει με την Οριστική Παραλαβή του Έργου

### 13.5.4 Όρια Αποζημίωσης

Τα ελάχιστα όρια αποζημίωσης για τα οποία θα πραγματοποιείται η ασφάλιση Αστικής Ευθύνης έναντι Τρίτων, κατά την περίοδο εκτέλεσης του Έργου, θα είναι τα ακόλουθα:

α. Για υλικές ζημιές (θετικές ή αποθετικές) σε πράγματα Τρίτων ανεξάρτητα από τον αριθμό των τυχόν ζημιωθέντων Τρίτων: 300.000. €/περιστατικό

β. Για σωματική βλάβη ή Θάνατο Τρίτων κατά άτομο: 300.000. €/περιστατικό



γ. Για σωματική Βλάβη ή θάνατο Τρίτων μετά από ομαδικό ατύχημα, ανεξάρτητα από τον αριθμό των παθόντων: 1.000.000 € /περιστατικό

δ. Το αθροιστικό ανώτατο όριο ευθύνης Ασφαλιστών σε όλη τη διάρκεια ισχύος της ασφαλιστικής κάλυψης έναντι Τρίτων, κατά την περίοδο εκτέλεσης του Έργου θα είναι κατ' ελάχιστον: 4.500.000€

Ο Ανάδοχος θα είναι ασφαλισμένος για την Αστική Ευθύνη έναντι Τρίτων και κατά την περίοδο Συντήρησης του Έργου. Το ανώτατο αθροιστικό όριο ευθύνης των Ασφαλιστών θα ανέρχεται στο 50% του αντίστοιχου ποσού, το οποίο ισχύει κατά την περίοδο εκτέλεσης του Έργου.

Θα καλύπτεται επίσης και η εργοδοτική Αστική Ευθύνη του Αναδόχου για την περίπτωση ατυχημάτων στο εργατοτεχνικό προσωπικό που απασχολείται στο έργο. Τα όρια αποζημίωσης δεν θα πρέπει να είναι μικρότερα από 100.000 € / άτομο, 300.000 € / ομαδικό ατύχημα και 600.000 € για όλη την περίοδο ασφάλισης.

### 13.6 Ασφάλιση αυτοκινήτων

Ο Ανάδοχος υποχρεούται να έχει ασφαλισμένα σε ασφαλιστική εταιρεία, σύμφωνα με την ισχύουσα Νομοθεσία, τα αυτοκίνητα που προορίζονται για τις ανάγκες και την εξυπηρέτηση των Ερευνών, Κατασκευών και συντήρησης του Έργου, σύμφωνα με τις ισχύουσες σχετικές διατάξεις.

Υπεύθυνος για την τήρηση των όρων και τη φύλαξη των ανωτέρω Ασφαλιστηρίων είναι ο Ανάδοχος, ο οποίος υποχρεούται να τα επιδεικνύει στην Επιβλέπουσα Υπηρεσία για έλεγχο, όποτε του ζητηθεί.

Η σύμβαση ασφαλίσεως αστικής ευθύνης από οχήματα, υποχρεωτικώς θα καταρτισθεί εγγράφως, χωρίς τα μέλη να μπορούν να συμφωνήσουν εγκύρως άλλη ρύθμιση.

### 13.7 Ειδικοί όροι που πρέπει να περιλαμβάνονται στις ασφαλιστικές συμβάσεις του έργου.

Στο ενιαίο ασφαλιστήριο των καλύψεων θα περιλαμβάνονται οπωσδήποτε οι ακόλουθοι ειδικοί όροι:

**13.7.1** Στην έννοια της λέξης Ασφαλιζόμενος περιλαμβάνεται ο Ανάδοχος και το πάσης φύσεως προσωπικό που απασχολείται με οποιαδήποτε συμβατική σχέση εργασίας με αυτόν στα πλαίσια του συγκεκριμένου Έργου, καθώς επίσης και ο Κύριος του Έργου (Κ.τ.Ε), οι τυχόν Υπεργολάβοι και οι Μελετητές.

**13.7.2** Ο Κ.τ.Ε., οι εκπροσωπούσες Υπηρεσίες και το εν γένει προσωπικό τους, θεωρούνται Τρίτα πρόσωπα, σύμφωνα με τους όρους και τις εξαιρέσεις της ασφαλιστικής κάλυψης με την εφαρμογή του παραρτήματος " Διασταυρούμενη ευθύνη αλλήλων" (cross liability), το οποίο καλύπτει την αστική ευθύνη των ασφαλιζόμενων φορέων.

**13.7.3** Η ασφαλιστική εταιρία θα υποχρεούται να αποκρούει οποιαδήποτε αγωγή εγείρεται τυχόν κατά:

- του Αναδόχου
- και /ή των Μελετητών και Συμβούλων του
- και/ή του Κ.τ.Ε
- και/ή των Εκπροσωπουσών τον Κ.τ.Ε Υπηρεσιών και/ή των Συμβούλων τους

Και/ή μέρους ή/και του συνόλου του προσωπικού των παραπάνω με την αιτίαση ευθύνης τους ή συνυπευθυνότητας τους στη βλάβη ή ζημία από πράξη ή παράλειψη των παραπάνω προσώπων, οι οποίοι καλύπτονται από το ασφαλιστήριο Αστικής Ευθύνης έναντι Τρίτων, θα καταβάλει δε κάθε ποσό για βλάβη και/ή ζημία που προκλήθηκε από πράξη ή παράλειψη αυτών.

Ειδικότερα η ασφαλιστική εταιρεία θα καταβάλει κάθε ποσό εγγύησης για άρση τυχόν κατασχέσεων κ.λ.π., που σχετίζονται με την αστική ευθύνη μέσα στα όρια των ποσών που αναφέρονται εκάστοτε ως ανώτατα όρια ευθύνης των ασφαλιστών.

**13.7.4** Σε περίπτωση ολικής ή εκτεταμένης μερικής καταστροφής ή βλάβης του Έργου, προκειμένου η ασφαλιστική εταιρεία να καταβάλει στον Ανάδοχο τη σχετική με τη ζημία κ.λ.π., αποζημίωση, πρέπει να έχει λάβει προηγουμένως την έγγραφη για το σκοπό αυτό συγκατάθεση της Υπηρεσίας.

Εφόσον η Υπηρεσία δεν παρέχει στην ασφαλιστική εταιρεία την εν λόγω συγκατάθεση, αυτόματα και χωρίς άλλες διατυπώσεις (ειδικές, ή αλλού είδους εντολή, ή εξουσιοδότηση από τον Ανάδοχο) η απαίτηση του αναδόχου κατά της ασφαλιστικής εταιρείας για την καταβολή της αποζημίωσης εκχωρείται στην Υπηρεσία και



η ασφαλιστική εταιρεία αποδέχεται από τούδε και υποχρεώνεται να καταβάλει τη σχετική αποζημίωση στην Υπηρεσία, μετά από αίτηση της τελευταίας για το σκοπό αυτό.

Η εκχώρηση της απαίτησης αυτής του Αναδόχου στην Υπηρεσία κατ' ουδένα τρόπο τον απαλλάσσει από τις ευθύνες και υποχρεώσεις του, που απορρέουν από τη Σύμβαση.

**13.7.5** Η ασφαλιστική εταιρία παραιτείται κάθε δικαιώματος ανταγωγής κατά της Υπηρεσίας, των Συμβούλων της, των συνεργατών της και των υπαλλήλων τους σε περίπτωση που η βλάβη ή ζημία οφείλεται σε πράξη ή παράλειψη, όχι ηθελημένη, των παραπάνω προσώπων.

**13.7.6** Το ασφαλιστήριο δεν μπορεί να ακυρωθεί, τροποποιηθεί, ή να λήξει χωρίς την έγγραφη, με συστημένη επιστολή, πριν από εξήντα (60) ημερολογιακές ημέρες, σχετική ειδοποίηση της ασφαλιστικής εταιρείας, τόσο προς τον Ανάδοχο, όσο και προς την Υπηρεσία Επίβλεψης.

Με το ενιαίο ασφαλιστήριο των καλύψεων της παραγράφου 15.5 θα καλύπτεται και η ευθύνη της Υπηρεσίας και/ή των Συμβούλων της και/ή του προσωπικού των, που απορρέει από το άρθρο 922 του Αστικού Κώδικα.

## **ΑΡΘΡΟ 14: ΒΛΑΒΕΣ ΣΤΑ ΕΡΓΑ – ΑΝΑΓΝΩΡΙΣΗ ΑΠΟΖΗΜΙΩΣΕΩΝ**

Ισχύουν τα οριζόμενα στο άρθρο 157 του Ν.4412/2016 «Δημόσιες Συμβάσεις Έργων, Προμηθειών και Υπηρεσιών (προσαρμογή στις Οδηγίες 2014/24/ΕΕ και 2014/25/ΕΕ)».

## **ΑΡΘΡΟ 15: ΔΙΕΥΘΥΝΣΗ ΕΡΓΩΝ ΑΠΟ ΤΟΝ ΑΝΑΔΟΧΟ - ΠΡΟΣΩΠΙΚΟ ΑΝΑΔΟΧΟΥ**

### **15.1 Διεύθυνση των έργων από τον Ανάδοχο**

**15.1.1** Κατά την υπογραφή της Σύμβασης κατασκευής του έργου ο Ανάδοχος θα δηλώσει στην Υπηρεσία τον Αντίκλητό του και την διεύθυνση των κεντρικών γραφείων του. Θα δηλώσει επίσης το βραδύτερο σε τριάντα (30) ημερολογιακές ημέρες από την υπογραφή της Σύμβασης κατασκευής του έργου τον Προϊστάμενο του εργοταξιακού γραφείου ο οποίος:

(α) θα είναι έμπειρος διπλωματούχος πολιτικός μηχανικός ΕΜΠ, ή άλλης ισότιμης Σχολής, 5-ετούς τουλάχιστον πείρας στην κατασκευή και διοίκηση αναλόγου φύσεως και μεγέθους έργων, που θα διορίζεται από τον Ανάδοχο ύστερα από έγκριση της Υπηρεσίας.

(β) θα είναι πλήρους και αποκλειστικής απασχόλησης για το υπόψη έργο και η απουσία του από το εργοτάξιο θα είναι αιτιολογημένη και θα οφείλεται μόνο σε εκτός εργοταξίου απασχόλησή του με θέματα που θα αφορούν αυστηρά στο υπόψη έργο. Όταν απουσιάζει ως ανωτέρω, θα υπάρχει στο εργοτάξιο ο αντικαταστάτης του, που θα είναι μηχανικός από το υπόλοιπο προσωπικό. Για τον αντικαταστάτη θα πρέπει επίσης να υπάρχει η σύμφωνη γνώμη της Υπηρεσίας.

(γ) θα είναι πλήρως εξουσιοδοτημένος με συμβολαιογραφικό πληρεξούσιο να εκπροσωπεί τον Ανάδοχο σε όλα τα θέματα του εργοταξίου, περιλαμβανομένης της παραλαβής των εντολών, ειδοποιήσεων, οδηγιών ή παρατηρήσεων της Υπηρεσίας επί τόπου του έργου και της υπογραφής κάθε εγγράφου και στοιχείου, που η υπογραφή του προβλέπεται επί τόπου του έργου (παραλαβές, επιμετρήσεις, ημερολόγια κλπ).

(δ) θα είναι αρμόδιος για την έντευξη, άρτια και ασφαλή εκτέλεση των εργασιών και για την λήψη και εφαρμογή των απαιτούμενων μέτρων προστασίας και ασφάλειας των εργαζομένων στο έργο, καθώς και κάθε τρίτου.

**15.1.2** Ο Προϊστάμενος του εργοταξιακού γραφείου πρέπει να υποβάλει στην Υπηρεσία υπεύθυνη δήλωση, με την οποία να αποδέχεται το διορισμό του και τις ευθύνες του και ότι δεν απασχολείται αλλού ή κατέχει σε άλλη εταιρεία ταυτόχρονα και αντίστοιχη με το έργο υπευθυνότητα ή άλλη έμμισθη θέση εργασίας. Ομοίως και ο αναπληρωτής του.

**15.1.3** Για την έγκριση του παραπάνω προτεινόμενου Μηχανικού, ο Ανάδοχος θα υποβάλει στην Υπηρεσία, πριν από την υπογραφή της Σύμβασης, όλες τις πληροφορίες, πιστοποιητικά και λοιπά λεπτομερή στοιχεία, που θα αφορούν τα προσόντα και την πείρα του. Η Υπηρεσία μπορεί κατά την απόλυτη κρίση της να μην δώσει την έγκρισή της για τον προτεινόμενο Μηχανικό, σε περίπτωση κατά την οποία θεωρήσει ότι αυτός δεν έχει τα απαραίτητα προσόντα και πείρα ή δεν είναι κατάλληλος για την παραπάνω θέση. Ο προϊστάμενος του εργοταξιακού γραφείου οφείλει να ομιλεί, διαβάζει και γράφει άριστα την Ελληνική γλώσσα. Σε αντίθετη περίπτωση θα υπάρχει μόνιμα τεχνικός διερμηνέας.

**15.1.4** Η Υπηρεσία δύναται, κατά την απόλυτη κρίση της, να ανακαλέσει την έγγραφη έγκρισή της για τον ορισμό οποιουδήποτε από τα παραπάνω πρόσωπα, οπότε ο Ανάδοχος υποχρεούται να το απομακρύνει και



να το αντικαταστήσει με άλλο, του οποίου ο διορισμός θα υπόκειται επίσης στην έγγραφη έγκριση της Υπηρεσίας.

Επίσης, η Υπηρεσία μπορεί να διατάσσει την στελέχωση του εργοταξίου με πρόσθετο προσωπικό, όταν κατά την κρίση της είναι απαραίτητο.

Ρητά καθορίζεται ότι ο διορισμός των υπόψη προσώπων του Αναδόχου σε καμιά περίπτωση δεν απαλλάσσει τον τελευταίο από τις ευθύνες του και τις υποχρεώσεις του, ο δε Ανάδοχος παραμένει πάντοτε αποκλειστικά και εξ ολοκλήρου υπεύθυνος απέναντι στην Υπηρεσία.

## 15.2 Προσωπικό του Αναδόχου

Σχετικά με την εκλογή του προσωπικού ο Ανάδοχος, εκτός των υποχρεώσεων που καθορίζουν οι διατάξεις των άρθρων 136 και 138 του Ν. 4412/2016, είναι, υποχρεωμένος να συμμορφωθεί, σύμφωνα με το άρθρο 139 του Ν. 4412/2016, και προς τα παρακάτω:

**15.2.1Ο** Ανάδοχος εκτός από τον διορισμό του Προϊσταμένου του Εργοταξιακού γραφείου (εργοταξιάρχης) και του αντικαταστάτη του, υποχρεούται να στελεχώσει μονίμως το εργοτάξιο με επιτελείο από ειδικευμένο και έμπειρο προσωπικό αναγκαίο για την διεύθυνση, παρακολούθηση και εκτέλεση του έργου.

**15.2.3Ο** Ανάδοχος υποχρεούται να διαθέτει κατάλληλο, σύμφωνα με τις ανάγκες του έργου, προσωπικό (Διπλωματούχοι Μηχανικοί, Τεχνολόγοι Μηχανικοί και Εργοδηγοί) που θα καλύπτει όλες τις ανάγκες του έργου. Το προσωπικό αυτό θα βρίσκεται συνεχώς επί τόπου κατά την περίοδο των εργασιών και θα είναι πλήρους και αποκλειστικής απασχόλησης στο έργο.

**15.2.4Ο** Προϊστάμενος του Εργοταξιακού Γραφείου θα υπογράφει το ημερολόγιο του έργου καθημερινά.

**15.4** Επίσης, ο Ανάδοχος θα διαθέσει επιπλέον ειδικούς επιστήμονες στη σύνταξη των μελετών, κατασκευαστικών σχεδίων κ.λ.π. Η διάθεσή τους στα εργοταξιακά γραφεία ή σε άλλα γραφεία του Αναδόχου θα γίνεται κατά περίπτωση και για τα αναγκαία κάθε φορά χρονικά διαστήματα.

**15.5** Ο Ανάδοχος θα χρησιμοποιήσει Ελληνικό ή αλλοδαπό προσωπικό σύμφωνα με την ισχύουσα Νομοθεσία. Το αλλοδαπό προσωπικό του Αναδόχου πρέπει να εφοδιαστεί με σχετική άδεια παραμονής και εργασίας στην Ελλάδα με μέριμνα του Αναδόχου και σύμφωνα με την ισχύουσα εργατική και λοιπή Νομοθεσία.

**15.6** Τα βιογραφικά των ατόμων του προσωπικού του Αναδόχου θα υποβληθούν μαζί με το οργανόγραμμα και θα παραμείνουν μέχρι τη λήξη της παρούσας σύμβασης. Η μη συμμόρφωση του αναδόχου με το ελάχιστο οργανόγραμμα που επιβάλλεται από την παρούσα Ε.Σ.Υ θα είναι αιτία της εφαρμογής του άρθρου 160 του Ν. 4412/2016. Στην περίπτωση που διαπιστωθεί κακή συνεργασία ή έλλειψη προσόντων και υπηρεσιών με την Υπηρεσία, αυτή δύναται να ζητήσει την άμεση αντικατάσταση των με τον ίδιο τρόπο που ισχύει για τον εργοταξίαρχη και τον αντικαταστάτη αυτού.

## ΑΡΘΡΟ 16: – ΥΓΙΕΙΝΗ ΚΑΙ ΑΣΦΑΛΕΙΑ ΕΡΓΑΖΟΜΕΝΩΝ

### 16.1 Απαιτούμενα μέτρα ασφάλειας και υγείας στο εργοτάξιο.

Ο ανάδοχος έχει την υποχρέωση για την τήρηση των διατάξεων της εργατικής νομοθεσίας, των διατάξεων και κανονισμών για την πρόληψη ατυχημάτων στο προσωπικό του, ή στο προσωπικό του φορέα του έργου, ή σε οποιονδήποτε τρίτο, ώστε να εξαλείφονται ή να ελαχιστοποιούνται οι κίνδυνοι ατυχημάτων ή επαγγελματικών ασθενειών κατά την φάση κατασκευής του έργου : ΠΔ 305/96\* (αρ. 7-9), Ν.4412/2016 (αρ. 138 παρ.7), Ν. 3850/10\*\* (αρ. 42).

### 16.2. Στα πλαίσια της ευθύνης του, ο ανάδοχος υποχρεούται :

α. Να εκπονεί κάθε σχετική μελέτη (μελέτη προσωρινής σήμανσης έργων κλπ.) και να λαμβάνει όλα τα σχετικά μέτρα Ν.4412/2016 (άρθ. 138 παρ.7).

β. Να λαμβάνει μέτρα προστασίας σύμφωνα με την ισχύουσα νομοθεσία στο Σχέδιο Ασφάλειας και Υγείας (ΣΑΥ), όπως αυτό ρυθμίζεται με τις αποφάσεις του (τ.) ΥΠΕΧΩΔΕ : ΔΙΠΑΔ/οικ.177/2-3-01, ΔΕΕΠΠ/85/14-5-01 και ΔΙΠΑΔ/οικ889/27-11-02, στο χρονοδιάγραμμα των εργασιών, καθώς και τις ενδεχόμενες τροποποιήσεις ή άλλες αναγκαίες αναπροσαρμογές των μελετών κατά τη φάση της μελέτης και της κατασκευής του έργου : Ν.4412/2016 (αρ. 138 παρ.7 και αρ.182 του Ν.3669/2008).

γ. Να επιβλέπει ανελλιπώς την ορθή εφαρμογή των μέτρων ασφάλειας και υγείας των εργαζομένων, να τους ενημερώνει / εκπαιδεύει για την αναγκαιότητα της τήρησης των μέτρων αυτών κατά την εργασία, να ζητά τη



γνώμη τους και να διευκολύνει τη συμμετοχή τους σε ζητήματα ασφάλειας και υγείας : ΠΔ 1073/81 (αρ.111), ΠΔ 305/96 (αρ.10,11), Ν.3850/10 (αρ. 42- 49).

Για την σωστή εφαρμογή της παρ. γ στους αλλοδαπούς εργαζόμενους, είναι αυτονόητο ότι η γνώση από αυτούς της ελληνικής γλώσσας κρίνεται απαραίτητη ώστε να μπορούν να κατανοούν την αναγκαιότητα και τον τρόπο εφαρμογής των μέτρων ασφάλειας και υγείας (εκτός ειδικών περιπτώσεων όπου τμήμα ή όλο το έργο έχει αναλάβει να κατασκευάσει ξένη εξειδικευμένη εταιρεία).

\* Η έννοια του εργοταξίου ορίζεται στο άρθρο 2 παρ.1 σε συνδυασμό με το παράρτημα Ι του άρθρου 12 του ΠΔ 305/96.

\*\* Ο Ν.3850/10 Κύρωση του Κώδικα νόμων για την υγεία και την ασφάλεια των εργαζομένων αρ. δεύτερο, καταργεί διατάξεις που ρυθμίζονται από αυτόν όπως διατάξεις των : Ν.1568/85, ΠΔ 294/88, ΠΔ 17/96, κλπ.

### **16.3 Σύμφωνα με τα προαναφερόμενα της παρ. 2, ο ανάδοχος υποχρεούται να τηρεί τα ακόλουθα :**

#### **16.3.1 Εκ των προτέρων γνωστοποίηση - Σχέδιο Ασφάλειας Υγείας ( ΣΑΥ ) - Φάκελος Ασφάλειας Υγείας (ΦΑΥ) και συγκεκριμένα :**

α. Να διαβιβάσει στην αρμόδια επιθεώρηση εργασίας πριν από την έναρξη των εργασιών, την εκ των προτέρων γνωστοποίηση, προκειμένου για εργοτάξιο με προβλεπόμενη διάρκεια εργασιών που θα υπερβαίνει τις 30 εργάσιμες ημέρες και στο οποίο θα ασχολούνται ταυτόχρονα περισσότεροι από 20 εργαζόμενοι ή ο προβλεπόμενος όγκος εργασίας θα υπερβαίνει τα 500 ημερομίσθια : ΠΔ 305/96 (αρ 3 παρ. 12 και 13). Η γνωστοποίηση καταρτίζεται σύμφωνα με το παράρτημα ΙΙΙ του άρθρου 12 του ΠΔ 305/96.

β. Να ακολουθήσει τις υποδείξεις / προβλέψεις των ΣΑΥ-ΦΑΥ τα οποία αποτελούν τμήμα της τεχνικής μελέτης του έργου (οριστικής ή εφαρμογής) σύμφωνα με το Π.Δ. 305/96 (αρ. 3 παρ. 8) και την ΥΑ ΔΕΕΠΠ/οικ/85/2001 του (τ.) ΥΠΕΧΩΔΕ η οποία ενσωματώθηκε στο Ν.4412/2016 (αρ.138 παρ.7 & 8).

γ. Να αναπτύξει, να προσαρμόσει και να συμπληρώσει τα ΣΑΥ-ΦΑΥ της μελέτης (τυχόν παραλήψεις που θα διαπιστώσει ο ίδιος ή που θα του ζητηθούν από την Υπηρεσία), σύμφωνα με την μεθοδολογία που θα εφαρμόσει στο έργο ανάλογα με την κατασκευαστική του δυσκολία, τις ιδιαιτερότητές του, κλπ (μέθοδος κατασκευής, ταυτόχρονη εκτέλεση φάσεων εργασιών, πολιτική ασφάλειας, οργάνωση, εξοπλισμός, κλπ).

δ. Να αναπροσαρμόσει τα ΣΑΥ-ΦΑΥ ώστε να περιληφθούν σε αυτά εργασίες που θα προκύψουν λόγω τροποποίησης της εγκεκριμένης μελέτης και για τις οποίες θα απαιτηθούν τα προβλεπόμενα από την ισχύουσα νομοθεσία, μέτρα ασφάλειας και υγείας : ΠΔ 305/96 (αρ. 3 παρ.9) και ΥΑ ΔΙΠΑΔ/οικ/889/2002 (παρ.2.9) του (τ.) ΥΠΕΧΩΔΕ η οποία ενσωματώθηκε στο Ν.4412/2016(αρ.138 παρ.7 & 8).

ε. Να τηρήσει τα ΣΑΥ-ΦΑΥ στο εργοτάξιο, κατά την εκτέλεση του έργου : ΠΔ 305/96 (αρ. 3 παρ.10) και ΥΑ ΔΙΠΑΔ/οικ/889/2002 (παρ.2.9Δ) του (τ.)ΥΠΕΧΩΔΕ και να τα έχει στη διάθεση των ελεγκτικών αρχών.

στ. Συμπληρωματικές αναφορές στο Σχέδιο Ασφάλειας Υγείας (ΣΑΥ) και στο Φάκελο Ασφάλειας Υγείας (ΦΑΥ).

Το ΣΑΥ αποσκοπεί στην πρόληψη και στον περιορισμό των κινδύνων για τους εργαζόμενους και για τα άλλα εμπλεκόμενα μέρη που παρευρίσκονται στο εργοτάξιο κατά τη διάρκεια κατασκευής του έργου.

Αντίστοιχα ο ΦΑΥ αποσκοπεί στην πρόληψη και στον περιορισμό των κινδύνων για όσους μελλοντικά ασχοληθούν με τη συντήρηση ή την επισκευή του έργου.

1. Το περιεχόμενο του ΣΑΥ και του ΦΑΥ αναφέρεται στο ΠΔ 305/96 (αρ.3 παρ.5-7) και στις ΥΑ : ΔΙΠΑΔ/οικ/177/2001 (αρ.3) και ΔΙΠΑΔ/οικ/889/2002 (παρ.2.9) του (τ.) ΥΠΕΧΩΔΕ οι οποίες ενσωματώθηκαν στο Ν.4412/2016 αρ 138.

2. Η υποχρέωση εκπόνησης ΣΑΥ προβλέπεται σύμφωνα με το ΠΔ 305/96 (αρ.3 παρ.4), όταν :

α. Απαιτείται Συντονιστής στη φάση της μελέτης, δηλ. όταν θα απασχοληθούν περισσότερα του ενός συνεργεία στην κατασκευή.

β. Οι εργασίες που πρόκειται να εκτελεστούν ενέχουν ιδιαίτερους κινδύνους : Π.Δ.305/96 (αρθ.12 παράρτημα ΙΙ). γ. Απαιτείται εκ των προτέρων γνωστοποίηση στην αρμόδια επιθεώρηση εργασίας.

δ. Για την έναρξη των οικοδομικών εργασιών, επιβάλλεται με ευθύνη του κυρίου ή του έχοντος νόμιμο δικαίωμα: θεώρηση του σχεδίου και του φακέλου ασφάλειας και υγείας (ΣΑΥ,ΦΑΥ) του έργου από την αρμόδια Επιθεώρηση Εργασίας σύμφωνα με το άρθρο 7 παρ.1 εδάφιο α' του Ν 4030/2011 (ΦΕΚ 249/Α/25-



11-2011) και την αρ. πρωτ. 10201/27-3-2012 εγκύκλιο του Ειδ. Γραμματέα του Σ.Ε.Π.Ε.

3. Ο ΦΑΥ καθιερώνεται ως απαραίτητο στοιχείο για την προσωρινή και την οριστική παραλαβή κάθε Δημόσιου Έργου : ΥΑ ΔΕΕΠΠ/οικ. 433/2000 του (τ.) ΥΠΕΧΩΔΕ, η οποία ενσωματώθηκε στο Ν.4412/2016 αρ. (170 και 172).

4. Μετά την αποπεράτωση του έργου, ο ΦΑΥ φυλάσσεται με ευθύνη του Κυρίου του Έργου και το συνοδεύει καθ' όλη τη διάρκεια της ζωής του: ΠΔ 305/96 (αρ. 3 παρ.11) και ΥΑ ΔΙΠΑΔ/οικ/889/2002 (παρ.2.9Δ) του (τ.) ΥΠΕΧΩΔΕ.

5. Διευκρινίσεις σχετικά με την εκπόνηση του ΣΑΥ και την κατάρτιση του ΦΑΥ περιλαμβάνονται στην ΕΓΚΥΚΛΙΟ 6 με αρ. πρωτ. ΔΙΠΑΔ/οικ/215/31-3-2008 του (τ.) ΥΠΕΧΩΔΕ.

### **16.3.2 Ανάθεση καθηκόντων σε τεχνικό ασφαλείας, γιατρό εργασίας - τήρηση στοιχείων ασφάλειας και υγείας**

Ο ανάδοχος υποχρεούται :

α. Να αναθέσει καθήκοντα τεχνικού ασφαλείας αν στο έργο απασχολήσει λιγότερους από 50 εργαζόμενους σύμφωνα με το Ν. 3850/10 (αρ. 8 παρ.1 και αρ.12 παρ.4).

β. Να αναθέσει καθήκοντα τεχνικού ασφαλείας και ιατρού εργασίας, αν απασχολήσει στο έργο 50 και άνω εργαζόμενους, σύμφωνα με το Ν.3850/10 (αρ. 8 παρ.2 και αρ. 4 έως 25).

γ. Τα παραπάνω καθήκοντα μπορεί να ανατεθούν σε εργαζόμενους στην επιχείρηση ή σε άτομα εκτός της επιχείρησης ή να συναφθεί σύμβαση με τις Εξωτερικές Υπηρεσίες Προστασίας και Πρόληψης ή να συνδυαστούν αυτές οι δυνατότητες.

Η ανάθεση καθηκόντων σε άτομα εντός της επιχείρησης γίνεται εγγράφως από τον ανάδοχο και αντίγραφο της κοινοποιείται στην τοπική Επιθεώρηση Εργασίας, συνοδεύεται δε απαραίτητα από αντίστοιχη δήλωση αποδοχής : Ν.3850/10 (αρ. 9).

δ. Στα πλαίσια των υποχρεώσεων του αναδόχου καθώς και των τεχνικού ασφαλείας και ιατρού εργασίας, εντάσσεται και η υποχρεωτική τήρηση στο εργοτάξιο, των ακόλουθων στοιχείων :

1. Γραπτή εκτίμηση προς τον ανάδοχο, από τους τεχνικό ασφαλείας και ιατρό εργασίας, των υφισταμένων κατά την εργασία κινδύνων για την ασφάλεια και την υγεία, συμπεριλαμβανομένων εκείνων που αφορούν ομάδες εργαζομένων που εκτίθενται σε ιδιαίτερους κινδύνους Ν.3850/10 (αρ.43 παρ. 1 α και παρ.3-8).

2. Βιβλίο υποδείξεων τεχνικού ασφαλείας και ιατρού εργασίας στο οποίο θα αναγράφουν τις υποδείξεις τους ο Τεχνικός ασφαλείας και ο γιατρός εργασίας Ν.3850/10 (αρ.14 παρ.1 και αρ.17 παρ.1).

Ο ανάδοχος υποχρεούται να λαμβάνει ενυπόγραφα γνώση των υποδείξεων αυτών.

Το βιβλίο υποδείξεων τεχνικού ασφαλείας και ιατρού εργασίας σελιδομετρείται και θεωρείται από την αρμόδια επιθεώρηση εργασίας.

Αν ο ανάδοχος διαφωνεί με τις γραπτές υποδείξεις και συμβουλές του τεχνικού ή του ιατρού εργασίας (Ν 3850/10 αρ.20 παρ.4 ), οφείλει να αιτιολογεί τις απόψεις του και να τις κοινοποιεί και στην Επιτροπή Υγείας και Ασφάλειας (Ε.Υ.Α.Ε) ή στον εκπρόσωπο των εργαζομένων των οποίων η σύσταση και οι αρμοδιότητες προβλέπονται από τα άρθρα 4 και 5 του Ν.3850/10.

Σε περίπτωση διαφωνίας η διαφορά επιλύεται από τον επιθεωρητή εργασίας και μόνο.

3. Βιβλίο ατυχημάτων στο οποίο θα περιγράφεται η αιτία και η περιγραφή του ατυχήματος και να το θέτει στη διάθεση των αρμόδιων αρχών Ν.3850/10 (αρ.43 παρ.2β).

Τα μέτρα που λαμβάνονται για την αποτροπή επανάληψης παρόμοιων ατυχημάτων, καταχωρούνται στο βιβλίο υποδείξεων τεχνικού ασφαλείας.

Ο ανάδοχος οφείλει να αναγγέλλει στις αρμόδιες επιθεωρήσεις εργασίας, στις πλησιέστερες αστυνομικές αρχές και στις αρμόδιες υπηρεσίες του ασφαλιστικού οργανισμού στον οποίο υπάγεται ο εργαζόμενος όλα τα εργατικά ατυχήματα εντός 24 ωρών και εφόσον πρόκειται περί σοβαρού τραυματισμού ή θανάτου, να τηρεί αμετάβλητα όλα τα στοιχεία που δύναται να χρησιμεύσουν για εξακρίβωση των αιτίων του ατυχήματος Ν.3850/10 (αρ.43 παρ.2α).



4. Κατάλογο των εργατικών ατυχημάτων που είχαν ως συνέπεια για τον εργαζόμενο ανικανότητα εργασίας μεγαλύτερη των τριών εργάσιμων ημερών Ν.3850/10 (αρ.43 παρ.2γ).

5. Ιατρικό φάκελο κάθε εργαζόμενου Ν 3850/10 (αρ.18 παρ.9).

### 16.3.3 Ημερολόγιο Μέτρων Ασφάλειας (ΗΜΑ)

Ο ανάδοχος υποχρεούται να τηρεί στο εργοτάξιο Ημερολόγιο Μέτρων Ασφάλειας (ΗΜΑ), όταν απαιτείται εκ των προτέρων γνωστοποίηση στην αρμόδια επιθεώρηση εργασίας, πριν την έναρξη των εργασιών στο εργοτάξιο σύμφωνα με το ΠΔ 305/96 (αρ.3 παρ.14) σε συνδυασμό με την Υ.Α 130646/1984 του (τ.) Υπουργείου Εργασίας.

Το ΗΜΑ θεωρείται, σύμφωνα με την παραπάνω Υ.Α, από τις κατά τόπους Δ/νσεις, Τμήματα ή Γραφεία Επιθεώρησης Εργασίας και συμπληρώνεται από τους επιβλέποντες μηχανικούς του αναδόχου και της Δ/νουσας Υπηρεσίας, από τους υπόχρεους για την διενέργεια των τακτικών ελέγχων ή δοκιμών για ό,τι αφορά τα αποτελέσματα των ελέγχων ή δοκιμών, από το αρμόδιο όργανο ελέγχου όπως ο επιθεωρητής εργασίας, κλπ : ΠΔ 1073/81 (αρ.113 ), Ν.1396/83 (αρ. 8) και την Εγκύκλιο 27 του (τ.) ΥΠΕΧΩΔΕ με αρ.πρωτ. ΔΕΕΠΠ/208 /12-9-2003.

### 16.3.4 Συσχετισμός Σχεδίου Ασφάλειας Υγείας (ΣΑΥ) και Ημερολογίου Μέτρων Ασφάλειας (ΗΜΑ)

Για την πιστή εφαρμογή του Σ.Α.Υ κατά την εξέλιξη του έργου, πρέπει αυτό να συσχετίζεται με το Η.Μ.Α.

Στα πλαίσια του συσχετισμού αυτού, να σημειώνεται στο Η.Μ.Α. κάθε αναθεώρηση και εμπλουτισμός του Σ.Α.Υ και επίσης σε ειδική στήλη του, να γίνεται παραπομπή των αναγραφόμενων υποδείξεων / διαπιστώσεων στην αντίστοιχη σελίδα του Σ.Α.Υ.

Με τον τρόπο αυτό διευκολύνεται και επιτυγχάνεται ο στόχος της πρόληψης του ατυχήματος.

### 16.4. Απαιτούμενα μέτρα ασφάλειας και υγείας κατά την εκτέλεση όλων των εργασιών στο εργοτάξιο.

#### 16.4.1 Προετοιμασία εργοταξίου - Μέτρα Ατομικής Προστασίας (ΜΑΠ)

Ο ανάδοχος υποχρεούται να τηρεί στο εργοτάξιο, κατά την εκτέλεση όλων των εργασιών, τα παρακάτω μέτρα ασφάλειας και υγείας :

α. Την ευκρινή και εμφανή σήμανση και περίφραξη του περιβάλλοντα χώρου του εργοταξίου με ιδιαίτερη προσοχή στη σήμανση και περίφραξη των επικίνδυνων θέσεων : ΠΔ 105/95, ΠΔ 305//96 (αρ.12 παραρτ. IV μέρος Α, παρ. 18.1).

β. Τον εντοπισμό και τον έλεγχο προϋπαρχουσών της έναρξης λειτουργίας του εργοταξίου ηλεκτρικών εγκαταστάσεων και εκτροπή τυχόν υπαρχόντων εναερίων ηλεκτροφόρων αγωγών έξω από το εργοτάξιο, ώστε να παρέχεται προστασία στους εργαζόμενους από τον κίνδυνο ηλεκτροπληξίας : ΠΔ 1073/81 (αρ.75-79), ΠΔ 305/96 (αρ.12 παραρτ. IV μέρος Β, τμήμα II, παρ.2).

γ. Τη σήμανση των εγκαταστάσεων με ειδικούς κινδύνους (αγωγοί ατμών θερμών, υγρών ή αερίων κλπ) και τα απαιτούμενα μέτρα προστασίας των εργαζομένων από τους κινδύνους των εγκαταστάσεων αυτών : ΠΔ 1073/81 (αρ.92 - 95), ΠΔ 305/96 (αρ.12, παραρτ. IV μέρος Α, παρ.6).

δ. Τη λήψη μέτρων αντιμετώπισης εκτάκτων καταστάσεων όπως : κατάρτιση σχεδίου διαφυγής - διάσωσης και εξόδων κινδύνου, πυρασφάλεια, εκκένωση χώρων από τους εργαζόμενους, πρόληψη - αντιμετώπιση πυρκαγιών & επικίνδυνων εκρήξεων ή αναθυμιάσεων, ύπαρξη πυροσβεστήρων, κ.λ.π. :

ΠΔ 1073/81 (αρ. 92-96), ΠΔ 305/96 (αρ.12, παραρτ. IV μέρος Α, παρ.3, 4, 8-10), Ν.3850/10 (αρ.30, 32, 45).

ε. Την εξασφάλιση παροχής πρώτων βοηθειών, χώρων υγιεινής και υγειονομικού εξοπλισμού (ύπαρξη χώρων πρώτων βοηθειών, φαρμακείου, αποχωρητηρίων, νιπτήρων, κλπ) : Π.Δ. 1073/81 (αρ.109,110), Ν.1430/84 (αρ.17,18), Π.Δ. 305/96 (αρ.12 παραρτ. IV μέρος Α, παρ.13, 14).

στ.Την εξασφάλιση της δωρεάν χορήγησης Μέσων Ατομικής Προστασίας (ΜΑΠ) στους εργαζόμενους όπως : προστατευτικά κράνη, μπότες ασφαλείας, φωσφορίζοντα γιλέκα, ολόσωμες ζώνες ασφαλείας, γυαλιά, κλπ, εφόσον τους ενημερώσει εκ των προτέρων σχετικά με τους κινδύνους από τους οποίους τους προστατεύει ο εξοπλισμός αυτός και τους δώσει σαφείς οδηγίες για τη χρήση του : Π.Δ. 1073/81(αρ.102-108), Ν.1430/84 (αρ.16- 18), ΚΥΑ Β.4373/1205/93 και οι τροποπ. αυτής ΚΥΑ 8881/94 και Υ.Α. οικ.Β.5261/190/97, Π.Δ. 396/94, Π.Δ. 305/96 (αρ. 9, παρ. γ).



#### **16.4.2 Εργοταξιακή σήμανση – σηματοδότηση, συστήματα ασφαλείας, φόρτωση - εκφόρτωση – εναπόθεση υλικών, θόρυβος, φυσικοί, χημικοί παράγοντες κλπ**

Ο ανάδοχος υποχρεούται :

α. Να προβεί στην κατάλληλη σήμανση και σηματοδότηση, με σκοπό την ασφαλή διέλευση των πεζών και των οχημάτων από την περιοχή κατασκευής του έργου.

β. Να προβεί στα απαραίτητα μέτρα ασφαλείας που αφορούν σε εργασίες φόρτωσης, εκφόρτωσης, αποθήκευσης, στοίβασης, ρίψης και μεταφοράς υλικών και άλλων στοιχείων : ΠΔ 216/78, ΠΔ 1073/81 (αρ.85-91), ΚΥΑ 8243/1113/91 (αρ. 8), ΠΔ 305/96 [αρ. 8 (γ, ε, στ, ζ) και αρ.12 παραρτ. IV μέρος Α παρ.11 και. μέρος Β τμήμα ΙΙ παρ.4], Ν.2696/99 (αρ.32) και η τροπ. αυτού : Ν. 3542/07 (αρ.30).

γ. Να τηρεί μέτρα προστασίας των εργαζομένων που αφορούν : α) κραδασμούς : ΠΔ 176/05, β) θόρυβο : ΠΔ 85/91, ΠΔ 149/06, γ) προφυλάξεις της οσφυϊκής χώρας και της ράχης από χειρωνακτική διακίνηση φορτίων : ΠΔ 397/94, δ) προστασία από φυσικούς, χημικούς και βιολογικούς παράγοντες : Ν.3850/10 (αρ. 36-41), ΠΔ 82/10.

#### **16.4.3 Μηχανήματα έργων / Εξοπλισμοί εργασίας - αποδεικτικά στοιχεία αυτών.**

Οι εξοπλισμοί εργασίας χαρακτηρίζονται και κατατάσσονται ως μηχανήματα έργων ΠΔ 304/00 (αρ. 2).

α. Ο ανάδοχος οφείλει να ελέγχει τη σωστή λειτουργία και τον χειρισμό των μηχανημάτων (χωματουργικών και διακίνησης υλικών), των ανυψωτικών μηχανημάτων, των οχημάτων, των εγκαταστάσεων, των μηχανών και του λοιπού εξοπλισμού εργασίας (ζώνες ασφαλείας με μηχανισμό ανόδου και καθόδου, κυλιόμενα ικριώματα, φορητές κλίμακες, κλπ ) : ΠΔ 1073/81 (αρ.17, 45-74 ), Ν 1430/84 (αρ.11-15), ΠΔ 31/90, ΠΔ 499/91, ΠΔ 395/94 και οι τροπ. αυτού: ΠΔ 89/99, ΠΔ 304/00 και ΠΔ 155/04, ΠΔ 105/95 (παραρτ. ΙΧ), ΠΔ 305/96 (αρ.12 παραρτ.ΙV μέρος Β τμήμα ΙΙ παρ.7 - 9), ΚΥΑ 15085/593/03, ΚΥΑ αρ.Δ13ε/4800/03, ΠΔ 57/10, Ν.3850/10 (αρ. 34, 35).

β. Τα μηχανήματα έργων σύμφωνα με το ΠΔ 305/96 (αρ.12 παραρτ.ΙV, μέρος Β', τμήμα ΙΙ, παρ.7.4 και 8.5) και το ΠΔ 304/00 (αρ. 2), πρέπει να συνοδεύονται από τα εξής στοιχεία :

1. Πινακίδες αριθμού κυκλοφορίας
2. Άδεια κυκλοφορίας
3. Αποδεικτικά στοιχεία ασφάλισης.
4. Αποδεικτικά πληρωμής τελών κυκλοφορίας (χρήσης)
5. Άδειες χειριστών μηχανημάτων σύμφωνα με το ΠΔ 305/96 (αρ.12, παραρτ. IV, μέρος Β', τμήμα ΙΙ, παρ. 8.1.γ και 8.2) και το ΠΔ 89/99 (παραρτ. ΙΙ, παρ.2.1).

Σημειώνεται ότι η άδεια χειριστού μηχανήματος συνοδεύει τον χειριστή.

6. Βεβαίωση ασφαλούς λειτουργίας του εξοπλισμού εργασίας (ορθή συναρμολόγηση - εγκατάσταση, καλή λειτουργία) και αρχείο συντήρησης αυτού στο οποίο θα καταχωρούνται τα αποτελέσματα των ελέγχων σύμφωνα με το ΠΔ 89/99 (αρ. 4α παρ.3 και 6).

7. Πιστοποιητικό επανελέγχου ανυψωτικού μηχανήματος, οδηγίες χρήσης, συντήρησης και αντίστοιχο βιβλίο συντήρησης και ελέγχων αυτού σύμφωνα με την ΚΥΑ 15085/593/03 ( αρ.3 και αρ.4. παρ.7 ).

#### **16.5. Νομοθετήματα που περιέχουν πρόσθετα απαιτούμενα μέτρα ασφαλείας και υγείας στο εργοτάξιο, τα οποία τηρούνται κατά περίπτωση, ανάλογα με το είδος των εργασιών του εκτελούμενου έργου.**

Ο ανάδοχος υποχρεούται να τηρεί στο εργοτάξιο, πέρα από τα προαναφερόμενα, πρόσθετα απαιτούμενα μέτρα ασφαλείας και υγείας, κατά περίπτωση, ανάλογα με το είδος των εργασιών του εκτελούμενου έργου.

Τα εν λόγω απαιτούμενα μέτρα αναφέρονται στα παρακάτω νομοθετήματα :



### **16.5.1 Εκσκαφές (θεμελίων, τάφρων, φρεάτων, κλπ), Αντιστηρίξεις :**

N. 495/76, ΠΔ 413/77, ΠΔ 1073/81 (αρ.2-17, 40-42 ), ΥΑ αρ. 3046/304/89 (αρ.8- ασφάλεια και αντοχή κτιρίων, παρ.4), ΚΥΑ 3329/89 και η τροπ. αυτής: ΥΑ Φ.28/18787/1032/00, Ν. 2168/93, ΠΔ 396/94 (αρ.9 παρ.4 παραρτ. ΙΙΙ), ΥΑ 3009/2/21-γ/94, ΥΑ 2254/230/Φ.6.9/94 κα οι τροπ. αυτής: ΥΑ Φ.6.9/13370/1560/95 κα ΥΑ Φ6.9/25068/1183/96, ΠΔ 455/95 και η τροπ. αυτού : ΠΔ 2/06, ΠΔ 305/96 (αρ. 12, παραρτ. ΙV μέρος Β τμήμα ΙΙ παρ. 10).

## **ΑΡΘΡΟ 17: ΥΠΕΡΓΟΛΑΒΟΙ**

Ισχύουν τα οριζόμενα στα άρθρα 165 και 166 του Ν.4412/2016 «Δημόσιες Συμβάσεις Έργων, Προμηθειών και Υπηρεσιών (προσαρμογή στις Οδηγίες 2014/24/ΕΕ και 2014/25/ΕΕ)».

## **ΑΡΘΡΟ 18: ΜΕΤΡΑ ΠΡΟΣΤΑΣΙΑΣ ΤΩΝ ΚΑΤΑΣΚΕΥΩΝ – ΑΣΦΑΛΕΙΑ ΤΟΥ ΕΡΓΟΥ – ΔΙΚΤΥΑ Ο.Κ.Ω.**

### **18.1 Δικαιώματα και υποχρεώσεις του Αναδόχου σε σχέση με την ασφάλεια του έργου, των εργοταξιακών χώρων και όλων των εγκαταστάσεων και κατασκευών**

**18.1.1** Ο Ανάδοχος έχει το δικαίωμα αλλά και την υποχρέωση (αν του το ζητήσει η Επίβλεψη) να απαγορεύει την προσπέλαση στους χώρους εργασίας οποιουδήποτε προσώπου που δεν είναι σχετικό με την εκτέλεση της Σύμβασης, με την εξαίρεση των εξουσιοδοτημένων από την επιβλέπουσα υπηρεσία ατόμων.

Ο Ανάδοχος θα πρέπει να διασφαλίζει και φυλάσσει όλες τις περιοχές εκτέλεσης εργασιών. Είναι υπεύθυνος για την λήψη όλων των αναγκαίων μέτρων, επ' ωφελεία του προσωπικού του, των εκπροσώπων της επίβλεψης και τρίτων, προκειμένου να αποφευχθούν ατυχήματα ή απώλειες που μπορεί να συμβούν από την εκτέλεση των εργασιών.

Ο Ανάδοχος είναι αποκλειστικά υπεύθυνος και θα πρέπει με μέριμνα και δαπάνες του να παίρνει όλα τα αναγκαία μέτρα για την διαφύλαξη όλων των υφισταμένων κατασκευών, τη διατήρηση και τη συντήρηση τους.

Είναι υπεύθυνος για την προμήθεια, κατασκευή, συντήρηση και λειτουργία όλων των εγκαταστάσεων ηλεκτροφωτισμού, περίφραξης και εξοπλισμού ασφάλειας που απαιτείται για την σωστή και ασφαλή εκτέλεση των εργασιών, ή που εύλογα θα απαιτηθεί από την επίβλεψη.

**18.1.2** Αν κατά την διάρκεια εκτέλεσης της Σύμβασης απαιτηθούν επείγοντα μέτρα για την πρόληψη ατυχήματος ή καταστροφής, ή για την διασφάλιση έπειτα από τέτοιο συμβάν, ο Ανάδοχος είναι υπεύθυνος να εκτελέσει οτιδήποτε είναι αναγκαίο. Χωρίς να περιορίζεται αυτή η υποχρέωση, η Επίβλεψη διατηρεί το δικαίωμα να δίδει εντολές για την εκτέλεση των αναγκαίων εργασιών.

Αν ο Ανάδοχος φανεί απρόθυμος ή ανίκανος να λάβει τα αναγκαία μέτρα, η Επίβλεψη έχει το δικαίωμα να εκτελέσει τις σχετικές εργασίες με δικά της συνεργεία σε βάρος και για λογαριασμό του Αναδόχου.

**18.1.3** Ο Ανάδοχος οφείλει καθ' όλη τη διάρκεια κατασκευής να λάβει όλα τα απαραίτητα μέτρα έτσι ώστε να εξασφαλίζεται η εφαρμογή των οδηγιών των ΟΚΩ σε σχέση με τις τεχνικές απαιτήσεις για την προστασία των δικτύων τους, όταν αυτά υφίστανται επιπτώσεις από την κατασκευή των έργων.

### **18.2 Εξασφάλιση γειτονικών ιδιοκτησιών**

**18.2.1** Ο Ανάδοχος έχει την υποχρέωση, με μέριμνα και δαπάνη του να παίρνει όλες τις προφυλάξεις και αναγκαία μέτρα, και σε ειδικές περιπτώσεις να προφυλάσσει κατάλληλα τις γειτονικές ιδιοκτησίες, προκειμένου να αποφευχθούν οποιεσδήποτε σημαντικές οχλήσεις σ' αυτές. Θα ασφαλίσει επίσης (βλέπε και άρθρο 12 της Ε.Σ.Υ.) τον ιδιοκτήτη του Έργου έναντι οποιουδήποτε οικονομικής απαίτησης των ιδιοκτητών των παρακειμένων ιδιοκτησιών ή ενοίκων τους

**18.2.2** Η πιο πάνω υποχρέωση του αναδόχου εκτείνεται σ' όλες τις περιοχές όπου εκτελούνται εργασίες, όπως λ.χ. άκρα έργου, εργοτάξιο, χώροι απόθεσης, δρόμοι που χρησιμοποιούνται κ.λ.π.

### **18.3 Προστασία των κατασκευών και εργασίες παραλλαγής δικτύων Ο.Κ.Ω. κ.λ.π.**

**18.3.1** Κατά την εκτέλεση των εργασιών είναι δυνατόν ο Ανάδοχος να συναντήσει δυσχέρειες στην εκτέλεση των έργων από την παρουσία δικτύων Ο.Κ.Ω. και από την ανάγκη εξασφάλισης της κυκλοφορίας κατά τη διάρκεια της κατασκευής. Οι παραπάνω δυσχέρειες είναι δυνατό να υποχρεώσουν τον Ανάδοχο σε πολλές



περιπτώσεις να καταφύγει στην εφαρμογή αντιοικονομικών ή/και χρονοβόρων κατασκευαστικών μεθόδων, για να ανταποκριθεί

στις ανάγκες κατασκευής των έργων με συνθήκες απόλυτης ασφάλειας για τις υπάρχουσες κατασκευές, τις τυχόν υπάρχουσες παραλλασσόμενες και νέες εγκαταστάσεις Ο.Κ.Ω. κ.λ.π.

**18.3.2** Εργασίες εκσκαφών σε τμήματα οχετών, ή όπου υφίστανται αγωγοί Ο.Κ.Ω. κ.λ.π. γενικά πρέπει να εκτελούνται με μεγάλη προσοχή για την αποφυγή ζημιών ή ατυχημάτων, για τα οποία ο Ανάδοχος θα είναι αποκλειστικά υπεύθυνος.

**18.3.3** Οποιαδήποτε ζημιά, η οποία οφείλεται σε αμέλεια του Αναδόχου ή στον τρόπο με τον οποίο εκτελεί αυτός το έργο, ή σε αμέλεια του εργατοτεχνικού προσωπικού των έργων, βαρύνει αποκλειστικά τον Ανάδοχο, ο οποίος είναι υποχρεωμένος να καταβάλει ολόκληρη τη δαπάνη επανόρθωσης της ζημιάς.

**18.3.4** Σε περίπτωση που χρησιμοποιηθούν κρουστικά μέσα, ή άλλα μέσα εκσκαφής (π.χ. εκρηκτικά σε βραχύδεις εμφανίσεις) αν επιτρέπονται και χορηγηθούν οι σχετικές άδειες από τις αρμόδιες Αρχές, κάθε ζημιά που τυχόν προκύψει πραγματική ή αποθετική των γύρω κατασκευών κ.λ.π. θα βαρύνει, ως αποκλειστικά υπεύθυνο, τον Ανάδοχο.

**18.3.5** Δεν θα γίνει αποδεκτή οποιαδήποτε αξίωση του Αναδόχου από τις παραπάνω αναφερθείσες αιτίες και οι τιμές του Τιμολογίου είναι ενιαίες και αμετάβλητες ανεξάρτητα από τις δυσκολίες κυκλοφορίας, ή άλλο αίτιο, την έκταση των εργασιών και τη δυνατότητα, ή το συμφέρον χρήσης μηχανικών μέσων (ελαφρών, μεσαίων, βαρέων), ή εκτέλεσης με τα χέρια.

**18.3.6** Ο Ανάδοχος πρέπει να έχει υπόψη του ότι σε μερικά τμήματα του εύρους κατάληψης του έργου και κοντά σ' αυτά, πιθανόν να βρίσκονται στύλοι της Δ.Ε.Η. και του Ο.Τ.Ε., σωλήνες ύδρευσης, αποχέτευσης κ.λ.π. Έτσι θα παραστεί ανάγκη, παράλληλα προς τις εργασίες κατασκευής έργων που θα εκτελούνται από αυτόν, να εκτελεστούν από τις αρμόδιες εταιρίες ή Οργανισμούς, Υπηρεσίες, ή και τον ίδιο και εργασίες για την μετατόπιση στύλων, ή απομάκρυνση υπαρχουσών γραμμών κ.λ.π.

**18.3.7** Ο Ανάδοχος είναι υποχρεωμένος να προβαίνει σε κάθε δυνατή ενέργεια για την επίσπευση της απομάκρυνσης των πιο πάνω εμποδίων, να διευκολύνει απροφάσιστα την εκτέλεση των εργασιών αυτών, χωρίς να δικαιούται να προβάλει οποιαδήποτε αξίωση αποζημίωσής του για καθυστερήσεις ή δυσχέρειες που παρουσιάζονται στο κυρίως έργο του, από την εκτέλεση των παράλληλων εργασιών απομάκρυνσης στύλων, μετατόπισης γραμμών κ.λ.π. Αντίθετα αυτός οφείλει, κατά την εκτέλεση των έργων, να λάβει όλα τα μέτρα για να αποφευχθούν βλάβες στις εγκαταστάσεις των πιο πάνω εταιριών. Σε περίπτωση που τυχόν συμβούν βλάβες, θα βαρύνουν οπωσδήποτε τον Ανάδοχο.

Σημειώνεται ότι οι ευθύνες για αλληλογραφία και συνεννοήσεις που ενδέχεται να χρειασθούν με τους διάφορους Οργανισμούς Κοινής Ωφέλειας, ανήκουν όλες στον Ανάδοχο.

**18.3.8** Σε περίπτωση που διαπιστωθεί η ύπαρξη υπόγειων αγωγών και άλλων εγκαταστάσεων Ο.Κ.Ω. σε περιοχές επηρεαζόμενες από τα έργα, ο Ανάδοχος οφείλει, με δικές του δαπάνες και φροντίδες να εφοδιασθεί με τα απαραίτητα διαγράμματα και λοιπά στοιχεία των θέσεων των Αγωγών Κοινής Ωφέλειας και αφού έλθει σε επαφή με τις αρμόδιες Αρχές των Ο.Κ.Ω. να μεριμνήσει για την έγκαιρη ειδοποίηση αυτών, προκειμένου να ενεργήσει, παρουσία εκπροσώπων τους, διερευνητικές τομές για την επισήμανση των αγωγών Ο.Κ.Ω. και την εν συνεχεία αποκάλυψη αυτών, εφόσον ήθελε απαιτηθεί η διευθέτησή τους.

Αυτή η ευθύνη ανήκει ολοκληρωτικά στον Ανάδοχο ο οποίος θα πρέπει μέσα στο πλαίσιο των υποχρεώσεων του να έλθει σε επαφή με τους Ο.Κ.Ω. και να επισημάνουν τα τυχόν προβλήματα που θα προέλθουν από τις εγκαταστάσεις των Ο.Κ.Ω. στην εκτέλεση των έργων (και αντίστροφα) και να συνυπολογίσουν την σχετική επιρροή αυτών των δικτύων και εγκαταστάσεων για χρονοδιαγράμματα που θα συντάξει, στη ροή της εργασίας, στη απόδοση των μεθόδων εργασίας του και μηχανικού εξοπλισμού κ.λ.π.

**18.3.9** Στον καθορισμό της συνολικής προθεσμίας εκτέλεσης του άρθρου 4 αυτής της Ε.Σ.Υ. έχουν παρθεί υπόψη οι κάθε είδους καθυστερήσεις που μπορεί να προκύψουν από την τροποποίηση δικτύων Ο.Κ.Ω.

**18.3.10** Επιπλέον, σχετικά με τις εγκαταστάσεις Ο.Κ.Ω. που θα συναντηθούν, καθορίζονται τα ακόλουθα:

α. Ο Ανάδοχος οφείλει να αναφέρει έγγραφα και έγκαιρα στην Επιβλέπουσα Υπηρεσία, τις συναντώμενες δυσχέρειες στην προώθηση των εργασιών και την κατασκευή του έργου, από τις παραπάνω εγκαταστάσεις κ.λ.π., συνοδεύοντας τις αναφορές του με υποδείξεις λύσης για τα δημιουργούμενα τεχνικά προβλήματα.

β. Ο Ανάδοχος οφείλει επίσης να συμμορφωθεί με οποιαδήποτε απόφαση της Υπηρεσίας για την αντιμετώπιση προβλημάτων, που δημιουργούνται από τις παραπάνω εγκαταστάσεις κ.λ.π. τροποποιώντας στην ανάγκη το χρονοδιάγραμμα κατασκευής του έργου και τη διαδοχή εργασιών, ή ακόμη και εκτελώντας



πρόσθετες αναγκαίες εργασίες μετά από ειδική εντολή της Επιβλέπουσας Υπηρεσίας, χωρίς να προκύπτει από τους λόγους αυτούς κανένα δικαίωμα για τον Ανάδοχο, για παράταση προθεσμίας του ολικού χρόνου; αποπεράτωσης του έργου.

γ. Ο Ανάδοχος είναι υποχρεωμένος να καταβάλει κάθε προσπάθεια για να γίνει δυνατή η απόληψη του υλικού εταιριών ή Ο.Κ.Ω. στην καλύτερη τεχνικά εφικτή κατάσταση, υπέχοντας ευθύνη σύμφωνα με όσα προεκτέθηκαν.

## ΑΡΘΡΟ 19: ΠΡΟΣΤΑΣΙΑ ΚΑΙ ΕΞΑΣΦΑΛΙΣΗ ΤΗΣ ΚΥΚΛΟΦΟΡΙΑΣ

### 19.1 Προστατευτικά μέτρα κυκλοφορίας

**19.1.1** Ο Ανάδοχος οφείλει να παίρνει, με δικές του δαπάνες, τα επιβαλλόμενα για κάθε περίπτωση μέτρα ασφαλείας, για την πρόληψη οποιουδήποτε ατυχήματος ατόμου ή μέσου ή οποιασδήποτε ζημιάς κατά τη διάρκεια εκτέλεσης των έργων; είναι δε μόνος υπεύθυνος γι' αυτές και έχει αποκλειστικά αυτός όλες τις αστικές και ποινικές ευθύνες για κάθε τι που θα τύχει, είτε από δική του υπαιτιότητα, είτε από το εργαζόμενο σ' αυτόν εργατοτεχνικό προσωπικό, είτε από τα εργαλεία και μηχανήματα που απασχολούνται στο έργο του.

**19.1.2** Με την έναρξη των εργασιών και καθ' όλη τη διάρκεια εκτέλεσής τους ο Ανάδοχος υποχρεώνεται με δικές του δαπάνες και χωρίς ιδιαίτερη αποζημίωσή του να προβαίνει στην πλήρη σήμανση του εργοταξίου, σε περίφραξη και ιδιαίτερη σήμανση κάθε επικίνδυνης θέσης, σύμφωνα με τον ισχύοντα Κώδικα Οδικής Κυκλοφορίας, και, ανάλογα με την περίπτωση, σύμφωνα με την εγκύκλιο του τ.ΥΔΕ ΒΜ5/30058/6-12-82 με την οποία εγκρίθηκε η ΠΤΠ που αναφέρεται στη σήμανση έργων που εκτελούνται σε κατοικημένες περιοχές" (ΦΕΚ 121/τΒ/23-3-83) ή την Εγκύκλιο του τ. ΥΔΕ ΒΜ5/30428/17-6-80 με την οποία εγκρίθηκε η ΠΤΠ που αναφέρεται στη σήμανση έργων που εκτελούνται έξω από κατοικημένες περιοχές (ΦΕΚ 589/τΒ/30-6-80).

Η σήμανση θα γίνεται, όπως ορίζεται από τις κείμενες διατάξεις, με κατάλληλα ευδιάκριτα, μέρα και νύκτα, σήματα για την πλήρη διασφάλιση της κυκλοφορίας και την αποφυγή ατυχημάτων.

**19.2** Εφόσον η Υπηρεσία το ζητήσει, ο Ανάδοχος θα πρέπει να συντάξει χωρίς ιδιαίτερη αμοιβή και να υποβάλει σε τακτή προθεσμία Ειδική Μελέτη Εργοταξιακής Σήμανσης, την οποία θα εγκρίνει η Υπηρεσία.

**19.3** Εφόσον δεν λαμβάνονται τα προαναφερθέντα μέτρα, και εκτός από τις αστικές και ποινικές κυρώσεις τις οποίες υπέχει αποκλειστικά ο Ανάδοχος, επιβάλλονται ποινικές ρήτρες από την Υπηρεσία, όπως παρακάτω:

Για κάθε επιμέρους εργασία και για κάθε μέρα κατά την οποία θα διαπιστώνεται από τον Επιβλέποντα, ή τους άμεσους Προϊσταμένους του ατελής σήμανση των εκτελουμένων έργων, ή γενικά πλημμελής συμμόρφωση του Αναδόχου στα προαναφερθέντα μέτρα ασφαλείας, επιβάλλεται στον Ανάδοχο πρόστιμο, από τον Προϊστάμενο της Διευθύνουσας Υπηρεσίας, ή το νόμιμο αναπληρωτή αυτού, υπό μορφή ποινικής ρήτρας, μέχρι εκατόν πενήντα ΕΥΡΩ (150 €) ανά περίπτωση.

Η επιβολή του παραπάνω προστίμου μπορεί να επαναλαμβάνεται για κάθε περίπτωση και μέρα, μέχρι τη συμμόρφωση του Αναδόχου, και παρακρατείται από τον αμέσως προσεχή λογαριασμό. Τα παραπάνω πρόστιμα τα οποία έχουν παρακρατηθεί προσωρινά, οριστικοποιούνται, μειώνονται ή διαγράφονται με απόφαση της Προϊσταμένης Αρχής, ύστερα από αίτηση του Αναδόχου, η οποία υποβάλλεται δια της Υπηρεσίας που διευθύνει το έργο σε ανατρεπτική προθεσμία δέκα (10) ημερών από την κοινοποίηση σ' αυτόν της επιβολής του προστίμου.

### 19.4 Εξασφάλιση της κυκλοφορίας

**19.4.1** Ο Ανάδοχος οφείλει να πάρει, χωρίς ιδιαίτερη αποζημίωση, τα κατάλληλα μέτρα κατά την εκτέλεση των εργασιών της εργολαβίας του, ώστε να εξασφαλίζεται, δηλαδή να μη παρεμποδίζεται άμεσα ή έμμεσα η κυκλοφορία γενικά οχημάτων, δικύκλων και (τυχόν) πεζών από τη διακίνηση των μηχανικών του μέσων, την

εκτέλεση των έργων, την απόθεση υλικών, την δημιουργία βοηθητικών εγκαταστάσεων και κατασκευών, την μεταφορά υλικών κ.λ.π.

**19.4.2** Με τον όρο εξασφάλιση της κυκλοφορίας νοείται τόσο η διατήρηση ασφαλών συνθηκών για τη διεξαγωγή της, όσο και η επίτευξη συνθηκών συνέχισης της διεξαγωγής της, έστω και με κατάλληλες παρακάμψεις ή άλλα προσωρινά έργα.

### 19.5 Απαιτήσεις εξασφάλισης κυκλοφορίας

**19.5.1** Διακοπή της κυκλοφορίας μικρής χρονικής διάρκειας (ολιγόωρης ως μιας ημέρας) θα επιτρέπεται κατά περίπτωση ύστερα από συνεννόηση με τις Τοπικές Αρχές, με βάση την δυνατότητα εξυπηρέτησης του



κυκλοφοριακού φόρτου. Για αναγκαίες διακοπές κυκλοφορίας χρονικής διάρκειας μεγαλύτερης της μιας ημέρας θα πρέπει οπωσδήποτε να εξασφαλισθούν εναλλακτικές διαδρομές με παρακαμπτήριες οδούς.

**19.5.2** Οι πινακίδες κυκλοφορίας και τα άλλα τροχαία σήματα που απαιτούνται για την καθοδήγηση της κυκλοφορίας θα τοποθετούνται σε κατάλληλες θέσεις εγκρινόμενες από την Υπηρεσία, θα διατηρούνται όσο είναι αναγκαίο και θα απομακρύνονται όταν δεν απαιτούνται πλέον, με μέριμνα και ευθύνη του Αναδόχου. Η στήριξη των σημάτων πρέπει να είναι επαρκής, ώστε να παραμένουν σταθερά στη θέση τους, ανεπηρέαστα από τον άνεμο και τις δονήσεις που οφείλονται στην κυκλοφορία.

Όταν απαιτείται, ο Ανάδοχος θα πρέπει να καλύπτει κάθε υπάρχουσα πινακίδα κυκλοφορίας ή άλλα τροχαία σήματα όταν πια δεν απαιτούνται, ή να τα απομακρύνει και να τα αποκαθιστά στην προηγούμενη θέση και κατάστασή τους, ανάλογα με τις ανάγκες του έργου, τον υπάρχοντα προγραμματισμό και τη σχετική έγκριση της Υπηρεσίας.

## **19.6 Χρήση υφισταμένου οδικού δικτύου**

**19.6.1** Ο Ανάδοχος πρέπει να παίρνει όλα τα κατάλληλα μέτρα για να προλάβει κάθε βλάβη σε γέφυρες, δρόμους και χωματόδρομους που εξυπηρετούν την περιοχή, από την χρήση των ως οδών μεταφοράς. Ειδικότερα θα πρέπει να λαμβάνει υπόψη περιορισμούς στα κυκλοφορούντα φορτία, όταν επιλέγει τις οδούς μεταφοράς και τα μεταφορικά μέσα, με τον σκοπό να αποφύγει κάθε ζημιά, η ασυνήθη φθορά των γεφυρών οδών και χωματόδρομων.

**19.6.2** Ο Ανάδοχος είναι υπεύθυνος για να λάβει, με μέριμνα και δαπάνη του κάθε αναγκαίο μέτρο προφύλαξης ή ενίσχυσης οδικών τμημάτων, χωματόδρομων ή γεφυρών, ανεξάρτητα αν αυτό το μέτρο προδιαγράφεται ή όχι στα τεύχη Δημοπράτησης.

**19.6.3** Ο Ανάδοχος υποχρεούται να συντηρεί όλες τις προσπελάσεις και τις οδούς που θα χρησιμοποιεί για την πρόσβαση προς τις θέσεις εκτελούμενων έργων, καθώς και τις παρακαμπτήριες οδούς. Οποιαδήποτε ζημιά ή φθορά στις υφιστάμενες οδούς ή στις προσπελάσεις ή στις παρακαμπτήριες οδούς, θα αποκαθίσταται αμέσως από τον Ανάδοχο.

Σε περίπτωση μη συμμορφώσεώς του θα ισχύουν οι προβλεπόμενες ποινές της ανωτέρω παραγράφου 18.3 και επιπλέον η Υπηρεσία θα προβαίνει στην αποκατάσταση με δικά της συνεργεία, σε βάρος και για λογαριασμό του Αναδόχου.

## **ΑΡΘΡΟ 20: ΧΩΡΟΙ ΕΡΓΟΤΑΞΙΩΝ – ΒΟΗΘΗΤΙΚΑ ΕΡΓΑ – ΔΙΑΘΕΣΗ ΓΡΑΦΕΙΟΥ ΚΑΙ ΕΥΚΟΛΙΩΝ ΣΤΗΝ ΕΠΙΒΛΕΨΗ**

### **20.1 Ευθύνη του Αναδόχου για εξεύρεση χώρου εγκατάστασης του (των) εργοταξίου (ων) του**

Πέραν των όσων ορίζονται στην Απόφαση έγκρισης των Περιβαλλοντικών όρων του έργου, θα ισχύουν και τα ακόλουθα:

**20.1.1** Ο Κύριος του έργου ουδεμία υποχρέωση αναλαμβάνει για να απαλλοτριώσει ή και να παραχωρήσει χώρους απόθεσης, για εγκαταστάσεις κ.λ.π. Οι χώροι αυτοί θα πρέπει να εξευρεθούν και ενοικιασθούν ή να αγορασθούν από τον Ανάδοχο με αποκλειστική του μέριμνα και δαπάνη.

**20.1.2** Ο Ανάδοχος δεν δικαιούται καμίας αποζημίωσης ή παράτασης προθεσμίας περαίωσης του έργου λόγω τυχόν ανεπάρκειας των χώρων εργοταξίων, ή από οποιαδήποτε άλλη σχετική αιτία γιατί, κατά την υποβολή της προσφοράς του δηλώνεται σαφώς ότι ο Ανάδοχος έλαβε γνώση των τοπικών συνθηκών.

**20.1.3** Ο Ανάδοχος υποχρεούται, έγκαιρα, να προβεί στην αναζήτηση, κατάληψη και διευθέτηση των καταλλήλων χώρων στην άμεση περιοχή του έργου για την εγκατάσταση των εργοταξίων, ειδοποιώντας γι' αυτό την Υπηρεσία. Οι καταλαμβανόμενοι χώροι που βρίσκονται μέσα στην περιοχή ιδιοκτησίας του Κυρίου του έργου, θα πρέπει να είναι της έγκρισης της Υπηρεσίας.

**20.1.4** Σε περίπτωση που ο Ανάδοχος εξεύρει δημόσιους χώρους κατάλληλους για τις χρήσεις αυτές και υπό την προϋπόθεση ότι θα εγκριθεί η χρήση τους από τον αρμόδιο για την διαχείρισή τους φορέα και από την Υπηρεσία, η παραχώρησή τους για χρήση (αποθεσιοθαλάμων, χώρου απόθεσης εργοταξίων κλπ) γίνεται από τον αρμόδιο φορέα και με όρους χρήσης που θα εκπληρούν τις απαιτήσεις της Ε.Σ.Υ. και των λοιπών τευχών δημοπράτησης. Οι όροι αυτοί θα αναγράφονται στην σχετική άδεια χρήσης η οποία θα εκδίδεται με μέριμνα και δαπάνες του αναδόχου.

**19.1.5** Έτσι ο Ανάδοχος είναι υπεύθυνος για την εξεύρεση όλων των χώρων που θα χρησιμοποιήσει για τις



κάθε φύσης εγκαταστάσεις του όπως:

- αποθήκευσης των κάθε είδους υλικών
- προσωρινής εναπόθεσης κάθε φύσεως αντικειμένων (υλικών κλπ)
- συνεργειών συντήρησης μηχανικού εξοπλισμού του
- χώρων στάθμευσης μηχανικού του εξοπλισμού

Όλες οι δαπάνες για ενοικίαση ή/ και αγορά τέτοιων χώρων βαρύνουν τον Ανάδοχο.

**20.1.6** Αν οι συνθήκες του έργου, ή ο κίνδυνος ζημιών σ' αυτό, ή ο κίνδυνος περιβαλλοντικής υποβάθμισης, δεν επιτρέπουν, κατά την απόλυτη κρίση της Υπηρεσίας, την απόθεση υλικών στους χώρους αποθήκευσης ή απόθεσης, τότε θα αποτίθενται μόνον τα υλικά εργασίας μιας ημέρας, χωρίς να προκύπτει δικαίωμα του Αναδόχου για αποζημίωση, λόγω πρόσθετων ή πλάγιων μεταφορών, φορτοεκφορτώσεων κ.λ.π. γιατί θεωρείται ότι όλες αυτές περιλαμβάνονται στις τιμές μονάδας των εργασιών.

## **20.2 Άλλες υποχρεώσεις του Αναδόχου**

**20.2.1** Ο Ανάδοχος έχει την υποχρέωση να μεριμνά για την φύλαξη κάθε υλικού, μηχανήματος, εργαλείου κ.λ.π. που ανήκει σε αυτόν ή σε τρίτους και βρίσκεται στο χώρο του εργοταξίου και να παίρνει όλα τα προβλεπόμενα μέτρα προσλαμβάνοντας συγχρόνως και το κατάλληλο για τον σκοπό αυτό προσωπικό (φύλακες ημέρας, νυκτοφύλακες κ.λ.π.). Σε περίπτωση απώλειας, φθοράς, βλάβης, καταστροφής υλικού ή μηχανήματος κ.λ.π. που ανήκει σε αυτόν ή τρίτους, ο Ανάδοχος είναι αποκλειστικά και εξ ολοκλήρου υπεύθυνος να αποζημιώσει τον ιδιοκτήτη ή να αποκαταστήσει το υλικό κ.λ.π., χωρίς να δικαιούται να προβάλει αξίωση για οποιαδήποτε δική του αποζημίωση.

**20.2.2** Τα έξοδα λειτουργίας και συντήρησης όλων των εργοταξιακών εγκαταστάσεων και των χώρων της αποκλειστικής χρήσης της Υπηρεσίας, βαρύνουν τον Ανάδοχο, ο οποίος και είναι υπεύθυνος για τη λειτουργία και συντήρηση τους σύμφωνα με τους ισχύοντες Νόμους και κανονισμούς της δημόσιας τάξης, ασφάλειας και υγιεινής.

## **ΑΡΘΡΟ 21: ΤΗΡΗΣΗ ΝΟΜΩΝ, ΑΣΤΥΝΟΜΙΚΩΝ ΔΙΑΤΑΞΕΩΝ – ΕΚΔΟΣΗ ΑΔΕΙΩΝ**

### **21.1 Τήρηση Νόμων κ.λ.π. διατάξεων**

**21.1.1** Ο Ανάδοχος σε όλη τη διάρκεια εκτέλεσης και συντήρησης του έργου υποχρεούται να συμμορφώνεται με τους Νόμους του Κράτους, τα Διατάγματα και τους Κανονισμούς, τις Αστυνομικές διατάξεις ή διαταγές καθώς και με τις νόμιμες απαιτήσεις οποιασδήποτε Δημόσιας, Δημοτικής ή άλλης Αρχής, που θα αναφέρονται και θα έχουν εφαρμογή κατά οποιονδήποτε τρόπο στον Ανάδοχο και στις εργασίες του. Η υποχρέωση αυτή αναφέρεται στους

κανόνες δικαίου που διέπουν την εκπλήρωση των συμβατικών του υποχρεώσεων.

**21.1.2** Επισημαίνεται επίσης η Υποχρέωση του Αναδόχου να μεριμνήσει για την τήρηση στο εργοτάξιο όλων των διατάξεων που απαιτούνται από τη νομοθεσία για την εφαρμογή των επιβαλλομένων μέτρων ασφάλειας σε όλη τη διάρκεια εκτέλεσης του έργου.

### **21.2 Υποχρέωση για ενημέρωση της επιβλέπουσας υπηρεσίας**

Ο Ανάδοχος ως υπεύθυνος να τηρεί τους Νόμους κ.λ.π. υποχρεούται να ανακοινώνει αμέσως στην Υπηρεσία τις διαταγές που απευθύνονται ή κοινοποιούνται σε αυτόν κατά τη διάρκεια εκτέλεσης του Έργου και τα έγγραφα των διάφορων Αρχών σχετικά με υποδεικνυόμενα μέτρα ελέγχου, ασφάλειας κ.λ.π.

Η υποχρέωση αυτή αφορά και τις περιπτώσεις που τέτοια έγγραφα του αποστέλλονται από υπερεθνικούς οργανισμούς, αρχές άλλων χωρών κ.λ.π.

### **21.3 Υποχρέωση του Αναδόχου να μεριμνά για την έκδοση των αναγκαίων αδειών**

**21.3.1** Ο Ανάδοχος υποχρεούται στην έκδοση με μέρη, ευθύνη και δαπάνες του κάθε άδειας, που προβλέπεται από τους ανωτέρω Νόμους, Διατάγματα κλπ και που απαιτείται για την εκτέλεση των εργασιών του. Για το αίτημα του Αναδόχου για την παραπάνω άδεια θα ενημερώνεται η Υπηρεσία Επιβλέψεως.



Η Υπηρεσία Επίβλεψης θα βοηθήσει δια εγγράφων συνηγορίας στην έκδοση των αδειών, στην έκταση που είναι αναγκαίο και εφικτό. Τούτο δεν μειώνει την οποιαδήποτε ευθύνη του Αναδόχου, ανεξάρτητα με την ύπαρξη, ή μη, και /ή την αποτελεσματικότητα τέτοιας βοήθειας.

Ο Ανάδοχος υποχρεούται στην σύνταξη των σχεδίων και λοιπών στοιχείων που απαιτούνται και την έγκαιρη ενέργεια, ώστε να μην προκύπτει καμιά καθυστέρηση για την έναρξη λειτουργίας των εγκαταστάσεων

#### **21.4 Ειδικές Υποχρεώσεις του Αναδόχου για τις περιπτώσεις υπερωριακής, νυκτερινής εργασίας - εργασίας σε αργίες και εορτές**

Επιτρέπεται η εκτέλεση υπερωριακής ή νυκτερινής εργασίας κατά τις Αργίες και Εορτές σύμφωνα με όσα σχετικά ορίζονται από τους Νόμους του Κράτους. Σε περίπτωση εκτέλεσης τέτοιας εργασίας ο Ανάδοχος δεν δικαιούται να ζητήσει πρόσθετη αποζημίωση. Κατά την εκτέλεση της ανωτέρω εργασίας ο Ανάδοχος υποχρεούται να εξασφαλίζει τη σχετική άδεια και να τηρεί όλους τους Νόμους και κανονισμούς που αφορούν τέτοια εργασία. Εφόσον καθίσταται αναγκαία κατά την κρίση της Υπηρεσίας η υπερωριακή ή νυκτερινή εργασία ή η εκτέλεση εργασίας κατά τις Αργίες και Εορτές ο Ανάδοχος υποχρεούται να την εκτελεί χωρίς αντίρρηση και χωρίς καμιά ιδιαίτερη αποζημίωση.

Ειδικά για την υπερωριακή εργασία η Υπηρεσία θα συνηγορήσει, εφ' όσον κρίνεται απαραίτητη και δεν υπάρχει άλλη δυνατότητα, για εξασφάλιση περισσότερου προσωπικού, αλλά δεν μπορεί να εγγυηθεί την εξασφάλιση της σχετικής έγκρισης από τις αρμόδιες Αρχές.

Αν ο Ανάδοχος δεν μπορέσει να εξασφαλίσει έγκριση για υπερωριακή εργασία αυτό δεν θα αποτελέσει δικαιολογία για παράταση των προθεσμιών εκτέλεσης του Έργου.

Κατά την εκτέλεση νυκτερινής εργασίας ο Ανάδοχος υποχρεούται να παρέχει με δαπάνη του πρόσθετο και ικανοποιητικό φωτισμό για την ασφάλεια του προσωπικού του και του κοινού, καθώς και κατάλληλα μέσα, που να επιτρέπουν την καλή τοποθέτηση και επιθεώρηση υλικών και την από κάθε άποψη αποδοτικότητα εκτέλεσης των έργων.

Ο Ανάδοχος θα πρέπει να λάβει υπόψη του την ισχύουσα νομοθεσία για ηχορύπανση και ώρες κοινής ησυχίας στην περιοχή, για τον προγραμματισμό εκτέλεσης του Έργου. Κατά τις ώρες κοινής ησυχίας και τις νυκτερινές θα πρέπει να αποφεύγεται εκτέλεση εργασιών που ηχορυπαίνουν την περιοχή και θα πρέπει να λαμβάνονται μέτρα, ώστε να αποφεύγεται η ηχορύπανση.

### **ΑΡΘΡΟ 22: ΦΩΤΟΓΡΑΦΙΕΣ – ΔΗΜΟΣΙΟΤΗΤΑ ΤΟΥ ΕΡΓΟΥ**

**22.1.** Ο Ανάδοχος υποχρεούται να λαμβάνει και υποβάλλει στο Φορέα φωτογραφίες του έργου μερίμνης και δαπάνες του, σύμφωνα με τα καθοριζόμενα με λεπτομέρεια από τη διαταγή του Υ.Δ.Ε. αρ. 7603/5-2-1960 (Εγκ. Α 20) ήτοι:

- Φωτογραφίες της προϋπάρχουσας κατάστασης της περιοχής του έργου, που θα υποβληθούν στο Φορέα με τα δικαιολογητικά της 1ης πιστοποίησης.
- Φωτογραφικής τεκμηρίωσης της προόδου των διαφόρων φάσεων των έργων για λόγους δημοσιότητας και γενικά φωτογραφίες της προόδου του έργου που παρουσιάζουν ενδιαφέρον.
- Φωτογραφίες του έργου, μετά την περαίωσή του, θα υποβληθούν με τα δικαιολογητικά της τελευταίας πιστοποίησης, πριν την τελική.
- Οι φωτογραφίες θα εκτυπώνονται με μεγέθη 16X18 ή 18X24 σε λευκό χαρτί ή εφόσον αυτό είναι δυνατό θα παραδίδονται σε ηλεκτρονική μορφή.

**22.2.** Ο Ανάδοχος υποχρεούται με μέριμνα και δαπάνες του, να κατασκευάσει και εγκαταστήσει μία πινακίδα δημοσιότητας του έργου, σύμφωνα με το υπόδειγμα, που θα χορηγήσει ο Φορέας, βάσει των Οδηγιών περί δημοσιότητας συγχρηματοδοτούμενων έργων από την Ε.Ε. και στη θέση που θα του υποδειχθεί, προκειμένου να διασφαλίζεται η δημοσιότητα περί συγχρηματοδότησης στο έργο.

### **ΑΡΘΡΟ 23: ΕΝΣΤΑΣΕΙΣ - ΑΙΤΗΣΕΙΣ ΘΕΡΑΠΕΙΑΣ**

Ισχύουν τα οριζόμενα στο άρθρο 174 του Ν.4412/2016 «Δημόσιες Συμβάσεις Έργων, Προμηθειών και Υπηρεσιών (προσαρμογή στις οδηγίες 2014/24/ΕΕ και 2014/25/ΕΕ)»



## ΑΡΘΡΟ 24: ΔΙΚΑΣΤΙΚΗ ΕΠΙΛΥΣΗ ΔΙΑΦΟΡΩΝ

Ισχύουν τα οριζόμενα στο άρθρο 175 του Ν.4412/2016 «Δημόσιες Συμβάσεις Έργων, Προμηθειών και Υπηρεσιών (προσαρμογή στις Οδηγίες 2014/24/ΕΕ και 2014/25/ΕΕ)».

## ΑΡΘΡΟ 25 : ΔΙΑΙΤΗΤΙΚΗ ΕΠΙΛΥΣΗ ΔΙΑΦΟΡΩΝ

Ισχύουν τα οριζόμενα στο άρθρο 176 του Ν.4412/2016 «Δημόσιες Συμβάσεις Έργων, Προμηθειών και Υπηρεσιών (προσαρμογή στις Οδηγίες 2014/24/ΕΕ και 2014/25/ΕΕ)».

## ΑΡΘΡΟ 26: ΜΗΧΑΝΗΜΑΤΑ ΚΑΙ ΜΕΣΑ

**26.1** Ο Ανάδοχος με δική του ευθύνη και δικές του δαπάνες υποχρεώνεται να προμηθευτεί και μεταφέρει επί τόπου του έργου όλα τα μηχανήματα, εργαλεία, και προσωρινές εγκαταστάσεις, για την εμπρόθεσμη εκτέλεση του έργου από την παρούσα εργολαβία.

**26.2** Αν, παρ' όλα αυτά, και κατά την απόλυτη κρίση της Υπηρεσίας, δεν κριθούν επαρκή τα μηχανικά κ.λ.π. μέσα που εισκομίσθηκαν στο έργο για την εμπρόθεσμη περαίωση των εργασιών, τότε ο Ανάδοχος υποχρεώνεται, μέσα σε 10ήμερη προθεσμία από γραπτή εντολή της Υπηρεσίας, να ενισχύσει τον επί τόπου υπάρχοντα μηχανικό εξοπλισμό του κλπ, σύμφωνα με τις υποδείξεις της Υπηρεσίας.

Σε κάθε περίπτωση ο Ανάδοχος είναι υπεύθυνος για την πρόοδο του έργου, έστω και αν η Υπηρεσία δεν έκανε χρήση του παρόντος άρθρου.

## ΑΡΘΡΟ 27: ΕΚΠΤΩΣΗ ΑΝΑΔΟΧΟΥ

Ισχύουν τα οριζόμενα στο άρθρο 160 του Ν.4412/2016 «Δημόσιες Συμβάσεις Έργων, Προμηθειών και Υπηρεσιών (προσαρμογή στις Οδηγίες 2014/24/ΕΕ και 2014/25/ΕΕ)».

## ΑΡΘΡΟ 28: ΔΙΑΚΟΠΗ ΕΡΓΑΣΙΩΝ – ΔΙΑΛΥΣΗ ΤΗΣ ΣΥΜΒΑΣΗΣ

Ισχύουν τα οριζόμενα στο άρθρο 161 του Ν.4412/2016 «Δημόσιες Συμβάσεις Έργων, Προμηθειών και Υπηρεσιών (προσαρμογή στις Οδηγίες 2014/24/ΕΕ και 2014/25/ΕΕ)».

## ΑΡΘΡΟ 29: ΜΑΤΑΙΩΣΗ ΔΙΑΛΥΣΗΣ

Ισχύουν τα οριζόμενα στο άρθρο 162 του Ν.4412/2016 «Δημόσιες Συμβάσεις Έργων, Προμηθειών και Υπηρεσιών (προσαρμογή στις Οδηγίες 2014/24/ΕΕ και 2014/25/ΕΕ)».

## ΑΡΘΡΟ 30: ΑΠΟΖΗΜΙΩΣΗ ΑΝΑΔΟΧΟΥ ΛΟΓΩ ΔΙΑΛΥΣΗΣ ΤΗΣ ΣΥΜΒΑΣΗΣ

Ισχύουν τα οριζόμενα στο άρθρο 163 του Ν.4412/2016 «Δημόσιες Συμβάσεις Έργων, Προμηθειών και Υπηρεσιών (προσαρμογή στις Οδηγίες 2014/24/ΕΕ και 2014/25/ΕΕ)».

## ΑΡΘΡΟ 31: ΠΕΡΑΤΩΣΗ ΕΡΓΑΣΙΩΝ – ΧΡΟΝΟΣ ΕΓΓΥΗΣΗΣ – ΠΑΡΑΛΑΒΕΣ ΕΡΓΟΥ – ΣΥΝΤΗΡΗΣΗ ΕΡΓΟΥ

**31.1** Για τις έννοιες και τις διαδικασίες έκδοσης /τέλεσης των:

- α. Διοικητικής Παραλαβής για χρήση.
- β. Βεβαίωσης περάτωσης εργασιών κατασκευής του έργου,
- γ. Προσωρινής παραλαβής του κατασκευασθέντος έργου,
- δ. Χρόνου εγγύησης και υποχρεωτικής (με μέριμνα και δαπάνες του Αναδόχου) συντήρησης του κατασκευασθέντος έργου,
- ε. Οριστικής Παραλαβής του έργου,

ισχύουν γενικά οι διατάξεις του Ν 4412/2016 και ειδικότερα τα άρθρα 168,169,170,171 και 172.

### 31.2 Συντήρηση των έργων

**31.2.1** Ο Ανάδοχος, σύμφωνα με το άρθρο 171 του Ν. 4412/2016, οφείλει να συντηρεί το έργο μέσα στο χρόνο εγγύησης και να εκτελεί με δική του οικονομική επιβάρυνση όλες τις εργασίες επισκευών, ανακατασκευών και επανόρθωσης όλων των ελλείψεων, ζημιών, ελαττωμάτων, ατελειών ή άλλων κακοτεχνιών που τυχόν θα εμφανισθούν στο έργο μέσα στον χρόνο εγγύησης, ώστε το έργο να διατηρείται σε άριστη κατάσταση.

Ο χρόνος συντήρησης ορίζεται σε δεκαπέντε (15) μήνες.

**31.2.2** Η Υπηρεσία διατηρεί το δικαίωμα να επιθεωρεί κατά τακτά χρονικά διαστήματα το έργο κατά το χρόνο εγγύησης με σκοπό την αποκάλυψη τυχόν τέτοιων ελλείψεων. Στις επισκέψεις θα καλείται να παρευρίσκεται και ο Ανάδοχος.

**31.2.3** Στην περίπτωση που ο Ανάδοχος αρνηθεί να εκτελέσει τις τυχόν εργασίες επισκευών ή επανορθωτικές εργασίες, σύμφωνα με το παρόν άρθρο, που αποτελούν υποχρέωσή του και μάλιστα σε εύλογο χρόνο (ανάλογα με το είδος της βλάβης) και σε βαθμό που να ικανοποιούν λογικά την Υπηρεσία, τότε η Υπηρεσία θα δικαιούται να αναθέσει σε τρίτους την εκτέλεση αυτών των εργασιών και να εισπράξει το κόστος τους καθ' οιονδήποτε τρόπο από τον Ανάδοχο.

Ιωάννινα 21 Ιουνίου 2019

ΣΥΝΤΑΧΘΗΚΕ

Ο Συντάξας



Άννα Μπάσιου  
Τοπογράφος Μηχανικός

ΕΛΕΓΧΘΗΚΕ

Η Αν.Πρ/νη Τ.Σ.Ε της Δ.Τ.Ε Περιφέρειας  
Ηπείρου



Αλεξάνδρα Τσώλα  
Πολιτικός Μηχανικός

ΘΕΩΡΗΘΗΚΕ

Ο Αν.Πρ/ος της Δ.Τ.Ε.Π.Η  
κ.α.α



Ελένη Νικολού  
Πολιτικός Μηχανικός

