

**ΕΛΛΗΝΙΚΗ ΔΗΜΟΚΡΑΤΙΑ  
ΠΕΡΙΦΕΡΕΙΑ ΗΠΕΙΡΟΥ  
ΓΕΝΙΚΗ ΔΙΕΥΘΥΝΣΗ ΑΝΑΠΤΥΞΙΑΚΙ  
ΠΡΟΓΡΑΜΜΑΤΙΣΜΟΥ,  
ΠΕΡΙΒΑΛΛΟΝΤΟΣ  
ΚΑΙ ΥΠΟΔΟΜΩΝ  
Δ/ΝΣΗ ΤΕΧΝΙΚΩΝ ΕΡΓΩΝ ΗΠΕΙΡΟΥ  
ΤΜΗΜΑ ΔΟΜΩΝ ΠΕΡΙΒΑΛΛΟΝΤΟΣ**

**ΕΡΓΟ:** "Εργασίες πλήρους αναστήλωσης του παλαιού  
σχολαρχείου και του παλαιού Παρθεναγωγείου :  
Γαναδιού"

### **ΤΕΧΝΙΚΗ ΠΕΡΙΓΡΑΦΗ**

Πρόκειται για δύο διώροφα πετρόχτιστα κτίρια, το ένα στην είσοδο του οικισμού και το άλλο κεντρικά του οικισμού. βλ. φωτ.1,2, και παράρτημα σχεδίων



Φωτ. 1 ( Διδασκαλείο)



Φωτ. 2 ( Παρθεναγωγείο)

Και στα δύο κτίρια έχουν γίνει παλαιότερα στερεωτικές εργασίες και έτσι από πλευράς αντοχής είναι σε πολλή καλή κατάσταση.

Οι επεμβάσεις στο Παρθεναγωγείο αφορούν εργασίες στο εσωτερικό του κτιρίου και στον περιβάλλοντα χώρο, ενώ στο Διδασκαλείο οι επεμβάσεις αφορούν εργασίες στο εσωτερικό του κτιρίου, στην ανακατασκευή της στέγης και των εξωτερικών ξύλινων κουφωμάτων καθώς και εργασίες στον περιβάλλοντα χώρο.

Αναλυτικά οι εργασίες είναι:

- Στο Παρθεναγωγείο

Πατώματα, πλακάκια, χωρίσματα με γυψοσανίδες και τσιμεντοσανίδες, οροφές ,επιχρίσματα, χρωματισμοί, βερνικοχρωματισμοί, στέγαστρο εισόδου, εσωτερικές πόρτες, είδη υγιεινής, δίκτυα ύδρευσης, αποχέτευσης, ηλεκτρικά και θέρμανση καθώς και διαμόρφωση περιβάλλοντος χώρου.

- Στο Διδασκαλείο

Καθαιρέσεις εσωτερικών χωρισμάτων από οπτοπλινθοδομές, καθαιρέσεις οροφών στον β'όροφο, πατώματα, πλακίδια, χωρίσματα με γυψοσανίδες και τσιμεντοσανίδες, οροφές, επιχρίσματα, χρωματισμοί, βερνικοχρωματισμοί, εσωτερικές πόρτες, είδη υγιεινής, δίκτυα ύδρευσης, αποχέτευσης, ηλεκτρικά και θέρμανση, στέγαστρο εισόδου, ανακατασκευή στέγης, και εξωτερικών ξύλινων κουφωμάτων καθώς και διαμόρφωση περιβάλλοντος χώρου.

Βλ. παράρτημα σχεδίων

## Ηλεκτρολογική εγκατάσταση

### Παρθεναγωγείο-Διδασκαλείο

Η ηλεκτρολογική εγκατάσταση θα κατασκευαστεί σύμφωνα με τις προδιαγραφές του ΕΛΟΤ (HD 384).

Στην ηλεκτρολογική εγκατάσταση περιλαμβάνεται Γενικός πίνακας Ισογείου καθώς και υποπίνακας ορόφου τριφασικής παροχής ενώ θα υπάρχουν μονοφασικοί υποπίνακες σε κάθε χώρο διαμονής.

Οι υποπίνακες των χώρων διαμονής θα έχουν τουλάχιστον έξι αναχωρήσεις (3X ρευματοδότες θερμαντικών σωμάτων, 1X ρευματοδότη χρήσης, 1X ρευματοδότη θερμοσίφωνα και 1X γραμμή φωτισμού).

Όλοι οι χώροι διαμονής θα έχουν δύο θερμαντικά σώματα στον χώρο ύπνου και ένα στον χώρο του μπάνιου.

Οι γραμμές φωτισμού θα είναι με καλώδια NYA 1X1,5mm, οι γραμμές ρευματοδοτών με NYA 1X2,5mm και η γραμμή για τον θερμαντήρα νερού χρήσης NYA 1X4mm.

Οι εργασίες που θα εκτελεσθούν φαίνονται στον συνημμένο προϋπολογισμό του έργου.

Όλες οι εργασίες θα εκτελεσθούν έντεχνα, σύμφωνα με τις υποδείξεις της διευθύνουσας Υπηρεσίας και τις ισχύουσες τεχνικές προδιαγραφές

## ΠΑΡΑΡΤΗΜΑ ΣΧΕΔΙΩΝ

### Παρθεναγωγείο

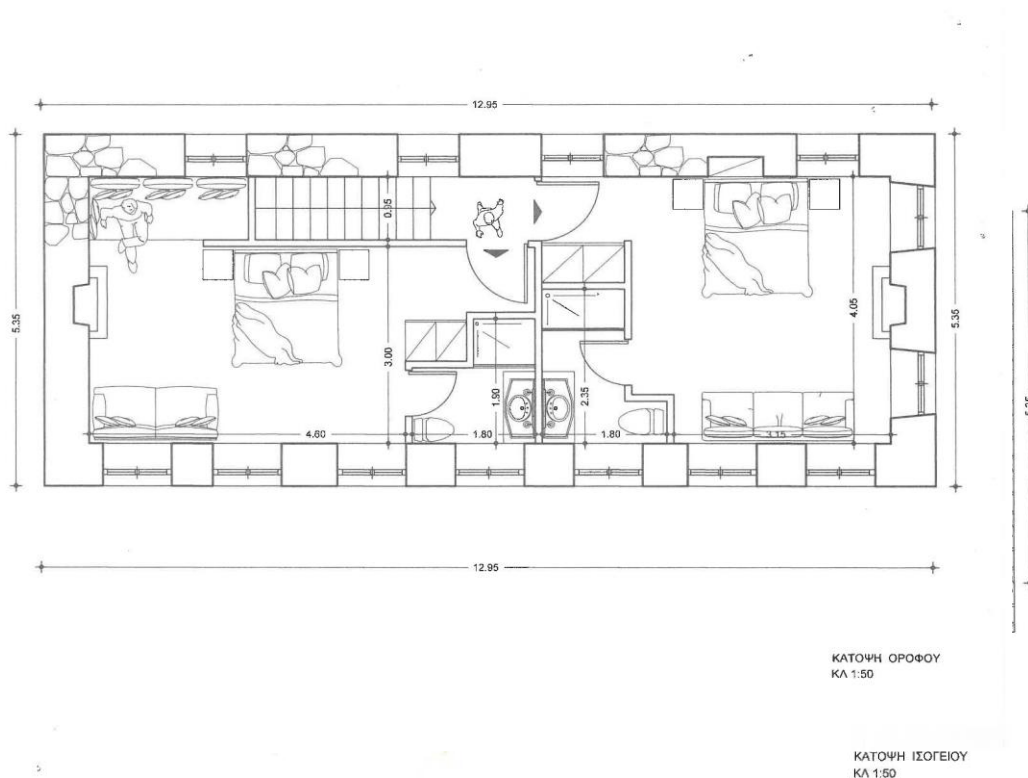



## Κύρια Όψη

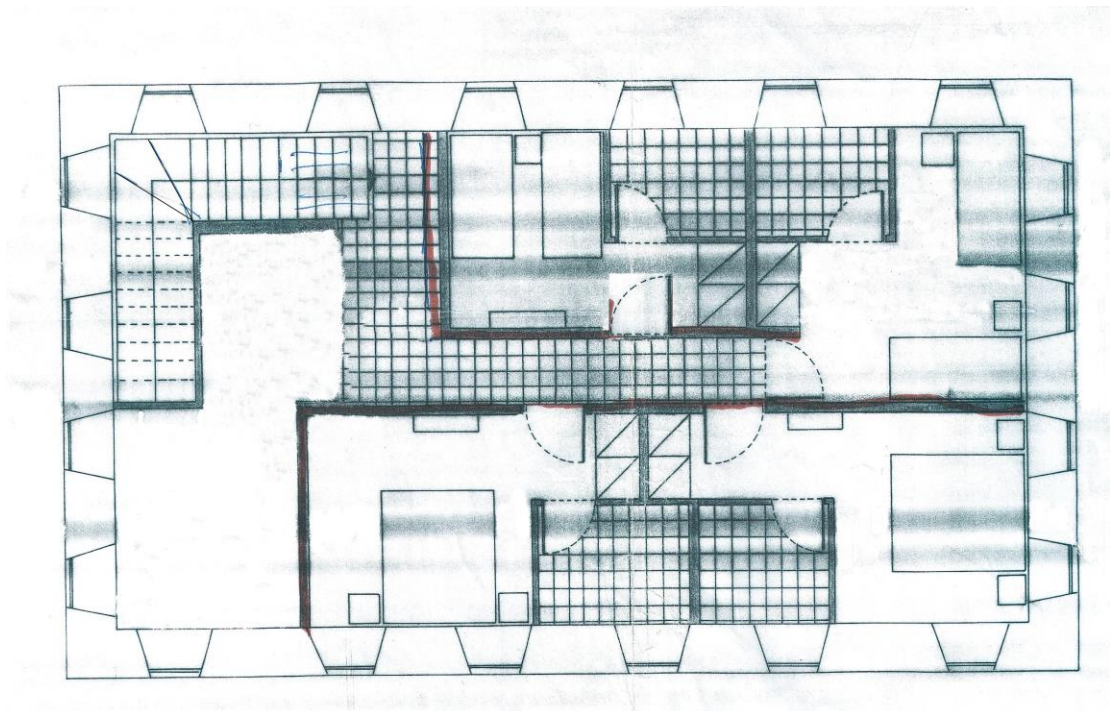
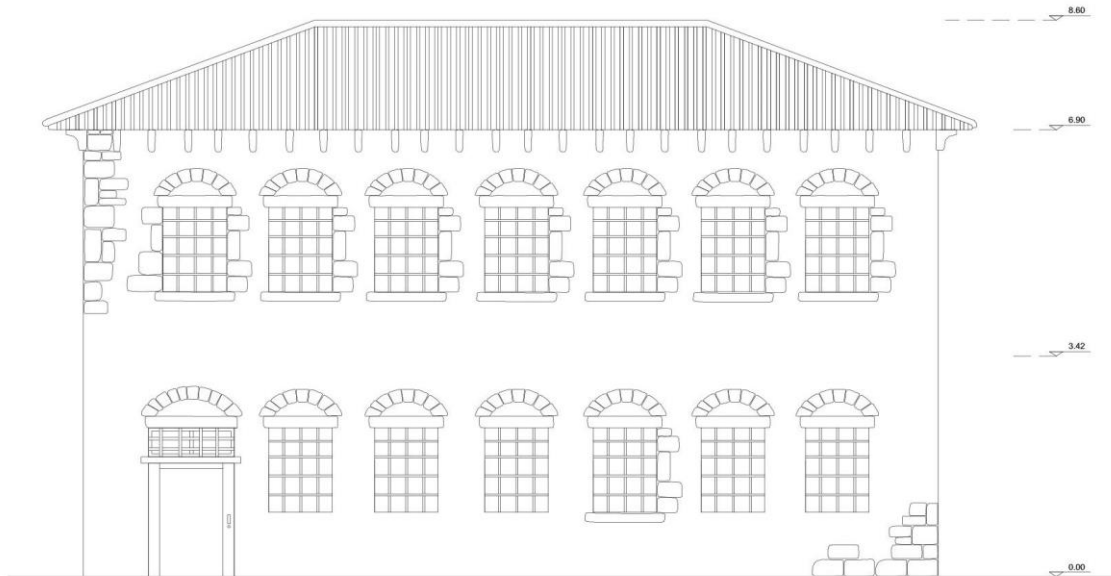

**Διδασκαλείο**  
Κάτοψη Ορόφου

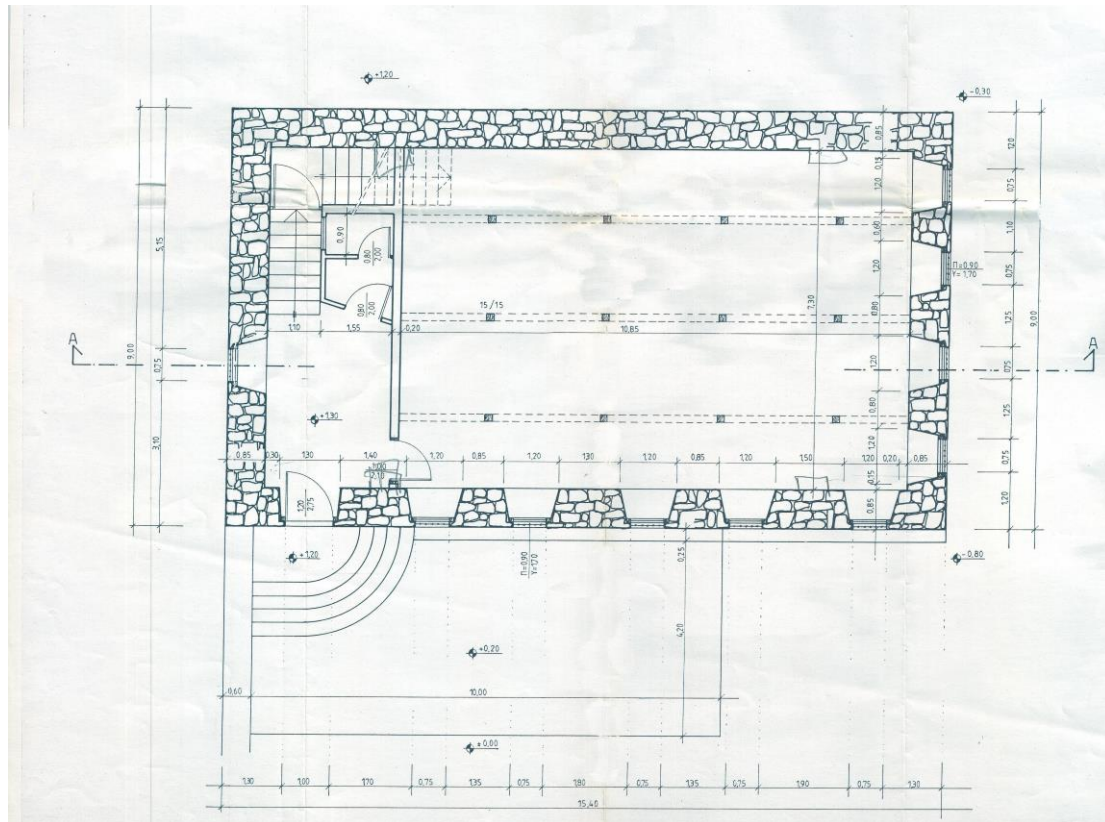

Κάτοψη Ισογείου

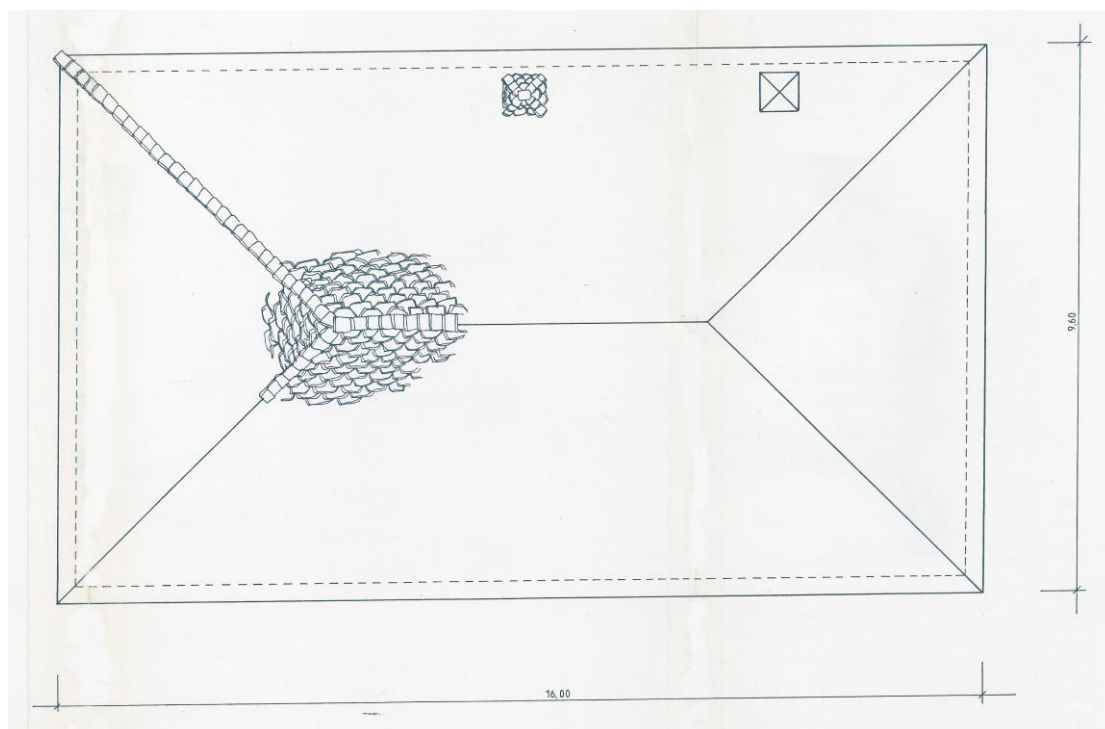

Κάτοψη Στέγης

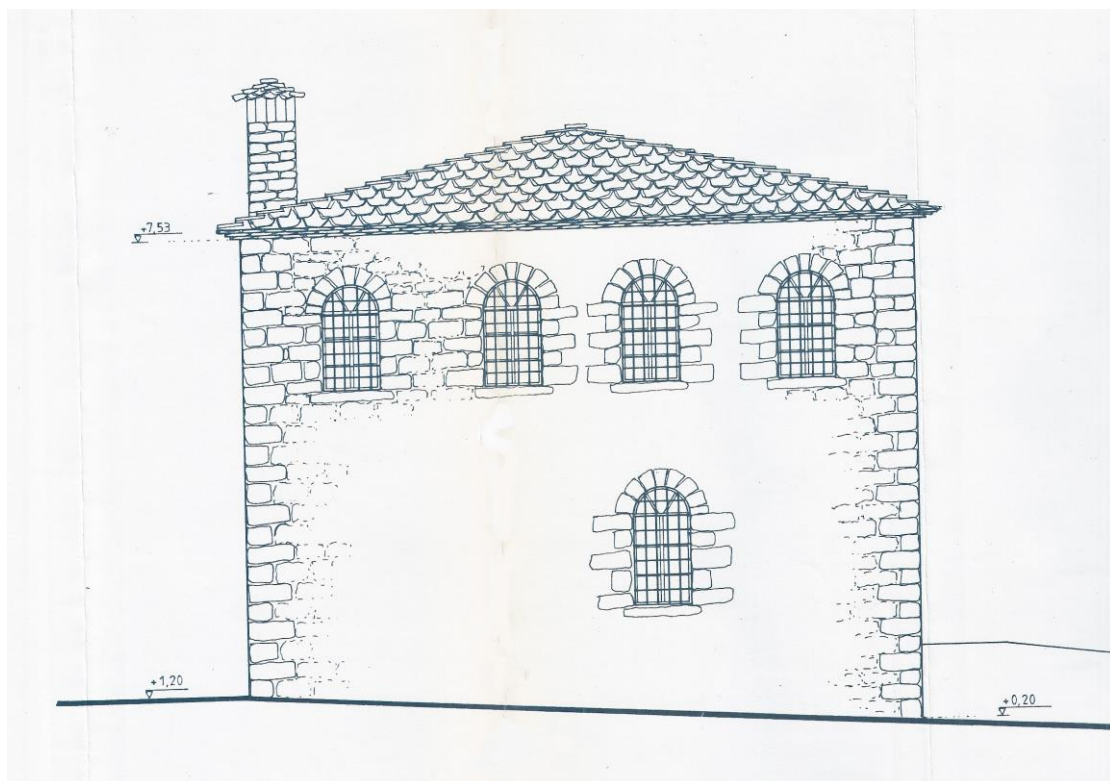
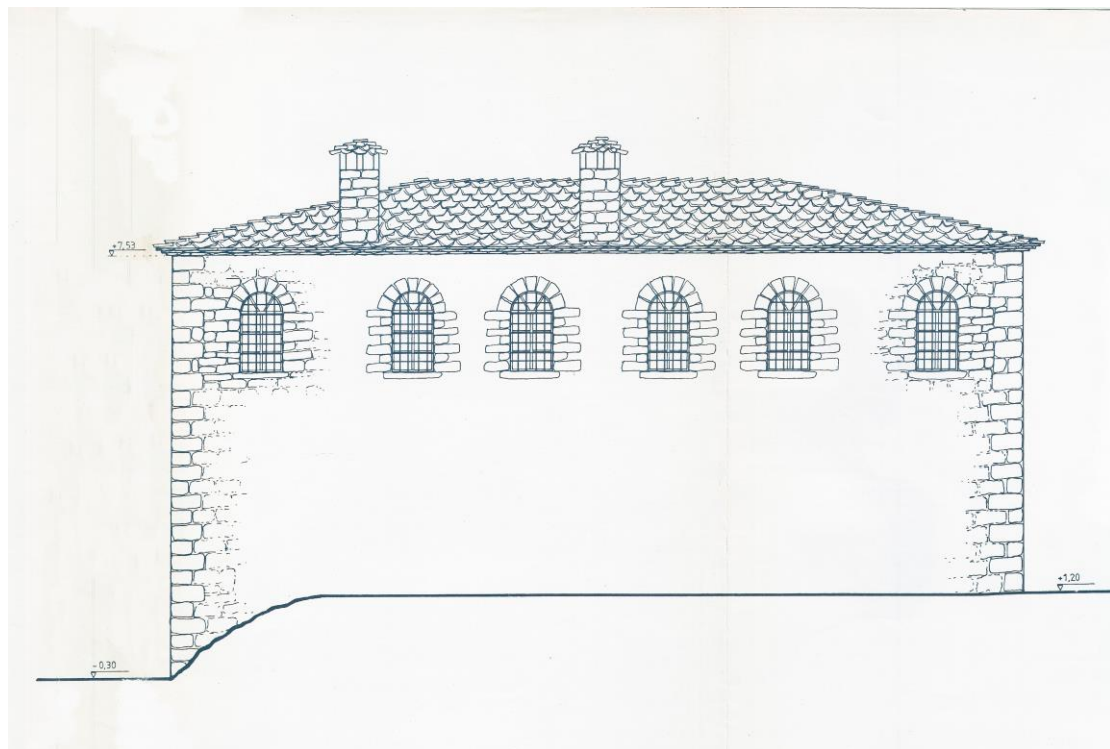

Πίσω Όψη

Πλάγια Όψη 1



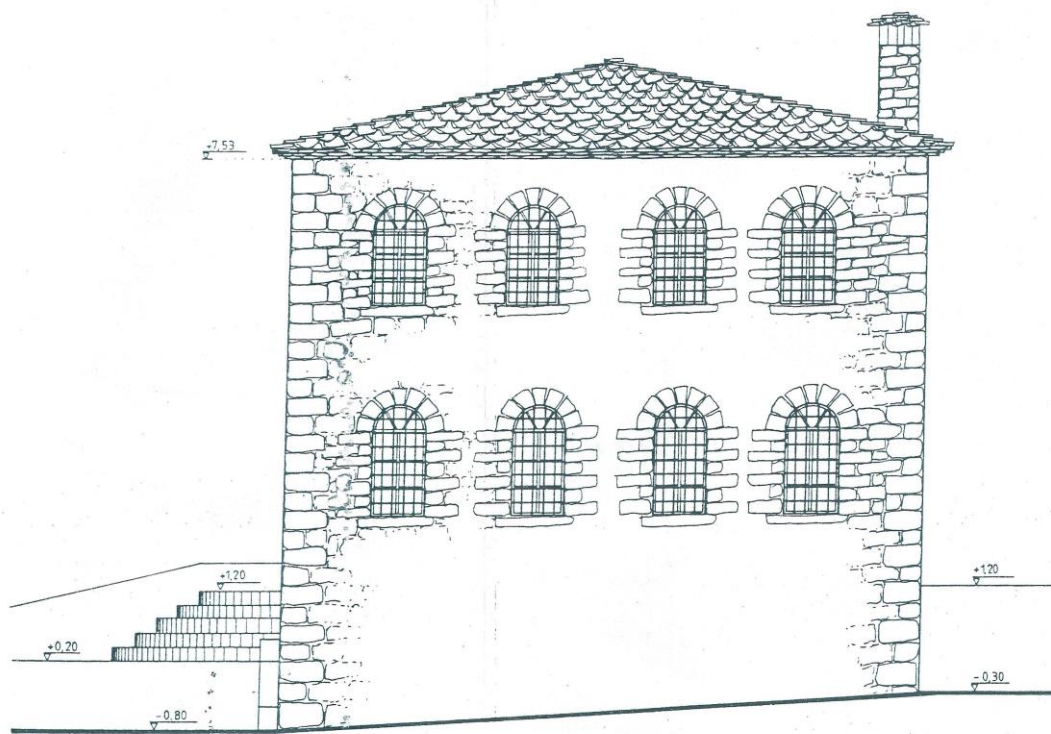

Πλάγια Όψη 2

Κύρια Όψη

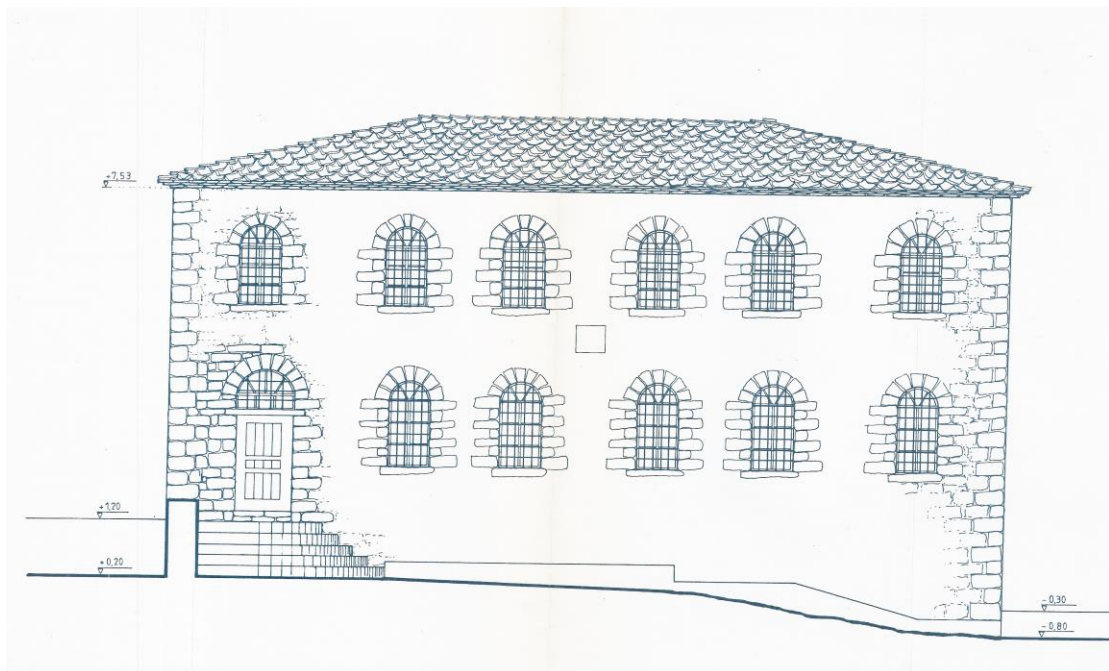

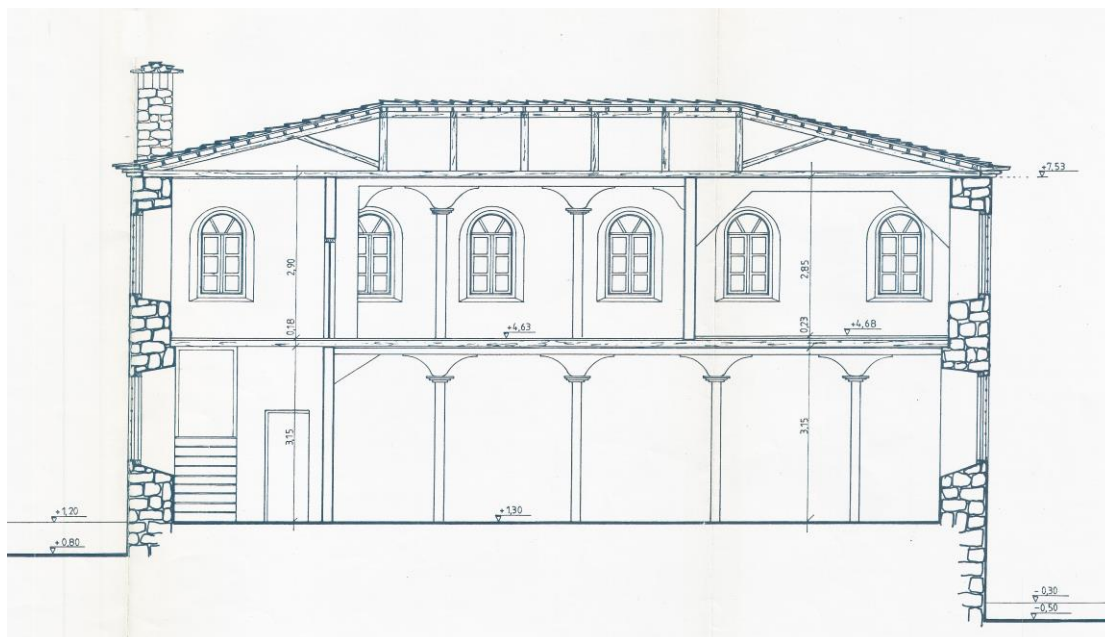

Τομή

ΙΩΑΝΝΙΝΑ - 12 -2019

ΟΙ ΜΕΛΕΤΗΤΕΣ

Αμαλία Δόνου  
Αρχιτέκτων μηχανικός

Περικλής Βούρδας  
Ηλεκτρολόγος μηχανικός

ΕΛΕΓΧΘΗΚΕ  
ΙΩΑΝΝΙΝΑ - 12 -2019  
Η ΑΝ/ΤΡΙΑ ΠΡΟΪΣΤΑΜΕΝΗ  
ΤΜ. ΔΟΜΩΝ  
ΠΕΡΙΒΑΛΛΟΝΤΟΣ

Ελένη Νικολού  
Πολιτικός μηχανικός

ΘΕΩΡΗΘΗΚΕ  
ΙΩΑΝΝΙΝΑ - 12 -2019  
Ο ΑΝ/ΤΗΣ ΔΙΕΥΘΥΝΤΗΣ  
ΤΕΧ. ΕΡΓΩΝ ΠΕΡΙΦΕΡΕΙΑ  
ΗΠΕΙΡΟΥ  
Κ. α. α

Ελένη Νικολού  
Πολιτικός Μηχανικός



### ΠΡΟΫΠΟΛΟΓΙΣΜΟΣ ΜΕΛΕΤΗΣ

ΑΑ	Είδος Εργασιών	Κωδικός Αρθρου	Α.Τ.	Κωδικός Αναθεώρησης	Μον. Μετρ.	Ποσότητα	Τιμή Μονάδας (Ευρώ)	Δαπάνη (Ευρώ)	
								Μερική Δαπάνη	Ολική Δαπάνη
1	2	3	4	5	6	7	8	9	10
<b>1. ΧΩΜΑΤΟΥΡΓΙΚΑ - ΚΑΘΑΙΡΕΣΕΙΣ</b>									
1	Εκσκαφή θεμελίων και τάφρων χωρίς τη χρήση μηχανικών μέσων σε εδάφη γαιώδη-ημιβραχώδη	ΝΑΟΙΚ Α\20.04.01	1	ΟΙΚ 2122	μ3	150	20,25	3.037,50	
2	Καθαίρεση ανωδομών από αργολιθοδομή ή λιθοδομή	ΝΑΟΙΚ Α\22.02	2	ΟΙΚ 2204	μ3	50	22,50	1.125,00	
3	Καθαίρεσεις πλινθοδομών	ΝΑΟΙΚ Α\22.04	3	ΟΙΚ 2222	μ3	100	15,70	1.570,00	
4	Διάνοιξη οπής ή φωλιάς σε άοπλο σκυρόδεμα για πάχος σκυροδέματος 0,16 έως 0,25 m	ΝΑΟΙΚ Α\22.40.02	4	ΟΙΚ 2272Α	τεμ	50	28,00	1.400,00	
5	Καθαίρεση επικαλύψεως στέγης με σχιστόπλακες	ΝΑΟΙΚ Α\22.71	5	ΟΙΚ 2241	μ2	300	6,70	2.010,00	
6	Αποξήλωση ξυλίνων δαπέδων ή επενδύσεων	ΝΑΟΙΚ Α\22.50	6	ΟΙΚ 2275	μ2	200	5,60	1.120,00	
7	Αποξήλωση μεταλλικών φύλλων επιστέγασης	ΝΑΟΙΚ Α\22.52	7	ΟΙΚ 2275	μ2	300	2,60	780,00	
8	Αποξήλωση ξυλίνων ή σιδηρών κουφωμάτων	ΝΑΟΙΚ Α\22.45	8	ΟΙΚ 2275	μ2	55	16,80	924,00	
9	Καθαίρεση ψευδοροφών κάθε τύπου	ΝΑΟΙΚ Α\22.53	9	ΟΙΚ 2275	μ2	200	5,60	1.120,00	
10	Καθαίρεση πλακοστρώσεων δαπέδων παντός τύπου και οιοδήποτε πάχους χωρίς να καταβάλλεται προσοχή για την εξανωνή ακεραίων πλακών	ΝΑΟΙΚ Α\22.20.01	10	ΟΙΚ 2236	μ2	150	7,90	1.185,00	
11	Διαμόρφωση ανοιγμάτων σε λιθοδομές, για οπές επιφανείας 0,51 m2 έως 1.00 m2	ΝΑΟΙΚ Α\22.36.01	11	ΟΙΚ 2268Α	τεμ	25	45,00	1.125,00	
12	Ικρίωματα σιδηρά σωληνωτά	ΝΑΟΙΚ Α\23.03	12	ΟΙΚ 2303	μ2	500	5,60	2.800,00	
13	Μεταφορά υλικών με μονότροχο	ΝΑΟΙΚ Α\10.04	13	ΟΙΚ 1127	tonx10 m	600	2,00	1.200,00	
14	Φορτοεκφόρτωση υλικών επί αυτοκινήτου ή σε ζώα, με τα χέρια	ΝΑΟΙΚ Α\10.01.01	14	ΟΙΚ 1101	ton	130	13,50	1.755,00	
15	Μεταφορές με αυτοκίνητο διά μέσου οδών περιορισμένης βατότητας	ΝΑΟΙΚ Α\10.07.02	15	ΟΙΚ 1137	ton.km	1.200	0,45	540,00	
16	Προμήθεια, μεταφορά επιτόπου, διάστρωση και συμπίκνωση σκυροδέματος χωρίς χρήση αντλίας για κατασκευές από σκυρόδεμα κατηνορίας C12/15	ΝΑΟΙΚ Α\32.02.03	16	ΟΙΚ 3213	μ3	10	78,00	780,00	
17	Εξυγιαντικές στρώσεις με θραυστό υλικό λατομείου	ΝΑΟΙΚ Α\20.20	17	ΟΙΚ 2162	μ3	25	15,70	392,50	
18	Γενικές εκσκαφές σε έδαφος γαιώδες-ημιβραχώδες για την δημιουργία υπογείων κλπ χώρων	ΝΑΟΙΚ Α\20.02	18	ΟΙΚ 2112	μ3	150	2,80	420,00	
<b>Σύνολο 1. ΧΩΜΑΤΟΥΡΓΙΚΑ - ΚΑΘΑΙΡΕΣΕΙΣ</b>								<b>23.284,00</b>	<b>23.284,00</b>
<b>2. ΤΟΙΧΟΠΟΙΗΣ-ΕΠΙΧΡΙΣΜΑΤΑ</b>									
1	Οπτοπλινθοδομές με διακένους τυποποιημένους οπτοπλίνθους 9x12x19 cm, πάχους 1/2 πλίνθου (δρομικοί τοίχοι)	ΝΑΟΙΚ Α\46.10.02	19	ΟΙΚ 4662.1	μ2	100	22,50	2.250,00	
2	Τσιμεντοσανίδες επίπεδες, πάχους 12,5 mm	ΝΑΟΙΚ Α\78.10.02	20	ΟΙΚ 7809	μ2	250	31,50	7.875,00	
Σε μεταφορά								10.125,00	23.284,00

ΑΑ	Είδος Εργασιών	Κωδικός Αρθρου	Α.Τ.	Κωδικός Αναθεώρησης	Μον. Μετρ.	Ποσότητα	Τιμή Μονάδας (Ευρώ)	Δαπάνη (Ευρώ)	
								Μερική Δαπάνη	Ολική Δαπάνη
1	2	3	4	5	6	7	8	9	10
	Από μεταφορά							10.125,00	23.284,00
3	Γυψοσανίδες κοινές, επίπεδες, πάχους 12,5 mm	ΝΑΟΙΚ Α\78.05.01	21	ΟΙΚ 7809	m2	400	13,00	5.200,00	
4	Επιχρίσματα τριπτά - τριβιδιστά με τσιμεντοκονίαμα	ΝΑΟΙΚ Α\71.21	22	ΟΙΚ 7121	m2	350	13,50	4.725,00	
5	Αρμολογήματα όψεων τοιχοδομών με ρωμαϊκό κονίαμα (κουρασάνι)	ΝΑΟΙΚ Α\71.02	23	ΟΙΚ 7102	m2	400	16,80	6.720,00	
6	Τοπικές επισκευές παρειάς λιθοδομής - λίθινα κλειδιά συρραφής	ΝΑΟΙΚ Α\43.01Σ1	24	ΟΙΚ 4301	μμ	25	70,00	1.750,00	
7	Αργολιθοδομές με ασβεστοτσιμεντοκονίαμα των 150 kg τσιμέντου μιάς ορατής όψεως	ΝΑΟΙΚ Α\42.05.02	25	ΟΙΚ 4206	m3	50	67,00	3.350,00	
8	Αργολιθοδομές με ασβεστοτσιμεντοκονίαμα των 150 kg τσιμέντου δύο ορατών όψεων	ΝΑΟΙΚ Α\42.05.03	26	ΟΙΚ 4207	m3	50	73,00	3.650,00	
	<b>Σύνολο 2. ΤΟΙΧΟΠΟΙΗΣ-ΕΠΙΧΡΙΣΜΑΤΑ</b>							<b>35.520,00</b>	<b>35.520,00</b>
	<b>3. ΞΥΛΙΝΕΣ-ΜΕΤΑΛΛΙΚΕΣ ΚΑΤΑΣΚΕΥΕΣ</b>								
1	Σκελετοί πατωμάτων από δομική ξυλεία πριστή	ΝΑΟΙΚ Α\52.02.02	27	ΟΙΚ 5204	m3	5	560,00	2.800,00	
2	Κλίμακες σιδηρές καρφωτές	ΝΑΟΙΚ Α\63.01	28	ΟΙΚ 6301	kg	600	9,00	5.400,00	
3	Σφυρήλατα κιγκλιδώματα, πολυσυνθétου σχεδίου	ΝΑΟΙΚ Α\64.06.02	29	ΟΙΚ 6407	kg	100	13,50	1.350,00	
4	Βαθμίδες και πλατύσκαλα από ξυλεία δρυός αρίστης ποιότητας	ΝΑΟΙΚ Α\55.01.01	30	ΟΙΚ 5501.1	m	40	112,00	4.480,00	
5	Χειρολισθήρας καμπύλος διατομής 9x9 cm από ξυλεία δρυός αρίστης ποιότητας	ΝΑΟΙΚ Α\55.32.01	31	ΟΙΚ 5532.1	m	50	56,00	2.800,00	
6	Μεταλλικός σκελετός τοιχοπετάσματος	ΝΑΟΙΚ Α\61.31	32	ΟΙΚ 6118	kg	1.500	2,80	4.200,00	
7	Θύρα καρφωτή από ξυλεία καστανιάς ή δρυός Αμερικής Α ποιότητας ή Αφρικής	ΝΑΟΙΚ Α\54.56Σ1	33	ΟΙΚ 5456	m2	2,5	1.200,00	3.000,00	
8	Θύρες ξύλινες πρεσσαριστές με κάσσα μπατική, πλάτους έως 23 cm	ΝΑΟΙΚ Α\54.46.02	34	ΟΙΚ 5446.2	m2	30	123,00	3.690,00	
9	Παράθυρα ελληνικού "χωρικού" τύπου από ξυλεία καστανιάς ή δρυός Αμερικής Α ποιότητας ή Αφρικής	ΝΑΟΙΚ Α\54.28Σ1	35	ΟΙΚ 5428	m2	45	350,00	15.750,00	
10	Σανίδωμα στέγης με τάβλες πάχους 2,5 cm	ΝΑΟΙΚ Α\52.80.03	36	ΟΙΚ 5283	m2	300	22,50	6.750,00	
11	Τεγίδωση στέγης από ξυλεία πριστή	ΝΑΟΙΚ Α\52.79.02	37	ΟΙΚ 5280	m3	5	450,00	2.250,00	
12	Δάπεδο ραμποτέ από ξυλεία καστανιάς με τον σκελετό από καθρόνια,	ΝΑΟΙΚ Α\53.20Σ2	38	ΟΙΚ 5321	M2	200	42,00	8.400,00	
13	Οροφή ξύλινη πλήρης, από ξυλεία καστανιάς	ΝΑΟΙΚ Α\52.94Σ2	39	ΟΙΚ 5294	m2	300	32,60	9.780,00	
14	Περίζωμα παρκέτου (μπορντούρα)	ΝΑΟΙΚ Α\53.60	40	ΟΙΚ 5361	μμ	25	28,00	700,00	
15	Υδρορρόη από γαλβανισμένη λαμαρίνα ανοιχτή ημικυκλική	ΑΤΗΕ 8062.Σ1.1	41	ΗΛΜ 1	μμ	80	17,00	1.360,00	
16	Υδρορρόη κατακόρυφη από γαλβανισμένο σιδηροσωλήνα 3in	ΑΤΗΕ 8062.Σ1.2	42	ΗΛΜ 1	μμ	60	20,00	1.200,00	
17	Επιστεγάσεις με γαλβανισμένη λαμαρίνα, επίπεδη, πάχους 1,00 mm	ΝΑΟΙΚ Α\72.31.02	43	ΟΙΚ 7231	m2	300	14,60	4.380,00	
	<b>Σύνολο 3. ΞΥΛΙΝΕΣ-ΜΕΤΑΛΛΙΚΕΣ ΚΑΤΑΣΚΕΥΕΣ</b>							<b>78.290,00</b>	<b>78.290,00</b>
	<b>4. ΕΠΕΝΔΥΣΕΙΣ-ΕΠΙΣΤΡΩΣΕΙΣ</b>								
1	Επιστρώσεις δαπέδων και περιθώρια με τσιμεντοκονίαμα σε τρεις στρώσεις, πάχους 3,0 cm	ΝΑΟΙΚ Α\73.36.01	44	ΟΙΚ 7335	m2	300	18,00	5.400,00	
	Σε μεταφορά							5.400,00	137.094,00

ΑΑ	Είδος Εργασιών	Κωδικός Αρθρου	Α.Τ.	Κωδικός Αναθεώρησης	Μον. Μετρ.	Ποσότητα	Τιμή Μονάδας (Ευρώ)	Δαπάνη (Ευρώ)	
								Μερική Δαπάνη	Ολική Δαπάνη
1	2	3	4	5	6	7	8	9	10
	Από μεταφορά							5.400,00	137.094,00
2	Επιστρώσεις δαπέδων με κεραμικά πλακίδια, GROUP 4, διαστάσεων 40x40 cm	NAOIK A\73.33.03	45	OIK 7331	m2	200	36,00	7.200,00	
3	Επενδύσεις τοίχων με πλακίδια πορσελάνης, λευκά ή έγχρωμα, 10x10 cm, κολλητά	NAOIK A\73.26.04	46	OIK 7328.1	m2	300	36,50	10.950,00	
4	Επένδυση τοίχων με πλάκες πετrobάμβακα πάχους 50 mm	NAOIK A\79.40	47	OIK 7940	m2	150	13,50	2.025,00	
5	Επιστρώσεις με χονδρόπλακες ορθογωνισμένες	NAOIK A\73.12	48	OIK 7312	m2	100	28,00	2.800,00	
6	Επιστρώσεις με χονδρόπλακες ακανόνιστες, παλαιωμένες	NAOIK A\73.11Σ2	49	NAOIK 73.11	m2	150	40,00	6.000,00	
7	Ολόσωμες μαρμάρινες βαθμίδες απλής διατομής, χρήσιμου μήκους 1,01 έως 1,40 m	NAOIK A\75.51.02	50	OIK 7552	μμ	100	78,50	7.850,00	
8	Ποδιές παραθύρων από μάρμαρο Ποδιές παραθύρων από σκληρό / εξαιρετικά σκληρό μάρμαρο d = 3 cm	NAOIK A\75.31.04	51	OIK 7534	m2	22	95,00	2.090,00	
9	Περιθώρια (σοβατεπιά) από μάρμαρο σκληρό έως εξαιρετικά σκληρό, πάχους 2	NAOIK A\75.11.02	52	OIK 7513	μμ	110	10,10	1.111,00	
10	Κρηπίδα καμπυλοειδούς ή απλής ορθογωνικής όψεως	NAOIK A\43.22Σ1	53	OIK 4307	μμ	80	25,00	2.000,00	
11	Τοποθέτηση υπάρχουσας κρηπίδας καμπυλοειδούς ή απλής ορθογωνικής όψεως	NAOIK A\43.22Σ2	54	OIK 4307	μμ	20	15,00	300,00	
12	Επιστέγαση με σχιστόπλακες	NAOIK A\72.15Σ1	55	OIK 7211	m2	300	70,00	21.000,00	
13	Επιστέγαση με υπάρχουσες (από καθαίρεση) σχιστόπλακες	NAOIK A\72.15Σ2	56	OIK 7211	m2	65	30,00	1.950,00	
14	Επενδύσεις βαθμίδων με χονδρόπλακες	NAOIK A\73.12Σ3	57	OIK 7541	μμ	15	75,00	1.125,00	
15	Λίθινα σκαλοπάτια	NAOIK A\43.01Σ2	58	OIK 4301	μμ	10	55,00	550,00	
<b>Σύνολο 4. ΕΠΕΝΔΥΣΕΙΣ-ΕΠΙΣΤΡΩΣΕΙΣ</b>								<b>72.351,00</b>	<b>72.351,00</b>
<b>5. ΛΟΙΠΑ ΤΕΛΕΙΩΜΑΤΑ</b>									
1	Χρωματισμοί επιφανειών γυφoσανίδων με χρώμα υδατικής διασποράς ακρυλικής ή βινυλικής ή στυρενιο-ακρυλικής βάσεως νερού, με σπατουλάρισμα της νυφoσανίδας	NAOIK A\77.84.02	59	OIK 7786.1	m2	150	12,40	1.860,00	
2	Εφαρμογή επί ξυλινων επιφανειών βερνικοχρώματος βάσεως νερού η διαλύτη ενός η δύο συστατικών, με βερνικόχρωμα δύο συστατικών βάσεως νερού η διαλύτου	NAOIK A\77.71.03	60	OIK 7771	m2	110	15,70	1.727,00	
3	Χρωματισμοί επί επιφανειών επιχρισμάτων με χρώματα υδατικής διασποράς, ακρυλικής, στυρενιοακρυλικής ή πολυβινυλικής βάσεως εξωτερικών επιφανειών με χρήση χρωμάτων, ακρυλικής ή στυρενιο-ακρυλικής βάσεως	NAOIK A\77.80.02	61	OIK 7785.1	m2	120	10,10	1.212,00	
4	Διπλοί θερμομονωτικοί - ηχομονωτικοί - ανακλαστικοί υαλοπίνακες, συνολικού πάχους 18 mm, (κρύσταλλο 5 mm, κενό 8 mm, κρύσταλλο 5 mm)	NAOIK A\76.27.01	62	OIK 7609.2	m2	80	50,00	4.000,00	
5	Μυκητοκτόνες επαλείψεις ξυλινων επιφανειών	NAOIK A\77.96	63	OIK 7744	m2	1.000	2,80	2.800,00	
<b>Σύνολο 5. ΛΟΙΠΑ ΤΕΛΕΙΩΜΑΤΑ</b>								<b>11.599,00</b>	<b>11.599,00</b>
<b>6. Η/Μ ΕΓΚΑΤΑΣΤΑΣΕΙΣ</b>									
<b>6.1. ΥΔΡΕΥΣΗ-ΑΠΟΧΕΤΕΥΣΗ</b>									
	Σε μεταφορά								221.044,00



ΑΑ	Είδος Εργασιών	Κωδικός Αρθρου	Α.Τ.	Κωδικός Αναθεώρησης	Μον. Μετρ.	Ποσότητα	Τιμή Μονάδας (Ευρώ)	Δαπάνη (Ευρώ)	
								Μερική Δαπάνη	Ολική Δαπάνη
1	2	3	4	5	6	7	8	9	10
	Από μεταφορά								221.044,00
1	Εγκατάσταση λεκάνης αποχωρητηρίου χαμηλής πίεσεως από πορσελάνη με το σύνολο των εξαρτημάτων της πλήρης	ΑΤΗΕ 8305	64	ΗΛΜ 14	τεμ	12	150,46	1.805,52	
2	Κάθισμα λεκάνης πλαστικό	ΗΛΜ 18	65	ΗΛΜ 18	τεμ	12	23,08	276,96	
3	Δοχείο πλύσεως αποχωρητηρίου Κυλινδρικό ή πρισματοειδές, πατητό ή τραβηκτό πλήρες	ΑΤΗΕ 8153.2	66	ΗΛΜ 15	τεμ	12	144,90	1.738,80	
4	Νιπτήρας πορσελάνης διαστάσεων 40 Χ 50 cm	ΑΤΗΕ 8160.1	67	ΗΛΜ 17	τεμ	12	135,00	1.620,00	
5	Καθρέπτης τοίχου πάχους 4 mm μπιζουτέ διαστάσεων 36 Χ 48 cm	ΑΤΗΕ 8168.1	68	ΗΛΜ 13	τεμ	12	9,22	110,64	
6	Εγκατάσταση λουτήρα χυτοσιδηρού εσμαλτωμένου με το σύνολο των εξαρτημάτων του Χωνευτού ή ελεύθερου τύπου μήκους περίπου 1.60 m	ΑΤΗΕ 8308.1.1	69	ΗΛΜ 16	τεμ	8	360,42	2.883,36	
7	Αναμικτήρας (μπαταρία) θερμού - ψυχρού ύδατος, ορειχάλκινος, επιχρωμιωμένος Νεροχύτη διαμέτρου Φ 1/2 ins	ΑΤΗΕ 8141.3.2	70	ΗΛΜ 13	τεμ	20	90,00	1.800,00	
8	Χαρτοθήκη πλήρης Επιχρωμιωμένη με καπάκι	ΑΤΗΕ 8178.1.2	71	ΗΛΜ 14	τεμ	20	25,00	500,00	
9	Εταζέρα νιπτήρα πλήρης Πορσελάνης μήκους 0,60 cm	ΑΤΗΕ 8169.1.2	72	ΗΛΜ 13	τεμ	20	25,00	500,00	
10	Πλαστικός σωλήνας ύδρευσης 20x2 mm	ΑΤΗΕ 8042.Σ	73	ΗΛΜ 5	m.m	40	6,30	252,00	
11	Σωλήνας αποχέτευσης ενδ.τύπου Valsir Φ40mm	ΑΤΗΕ 8042.Α	74	ΗΛΜ 8	μ.μ	50	6,30	315,00	
12	Σωλήνας πλαστικός PVC Φ29mm	ΑΤΗΕ 8699.Σ3	75	ΗΛΜ 8	μ.μ	50	1,20	60,00	
13	Διακόπτης 3/4" για συλλέκτη ύδρευσης ή θέρμανσης	ΑΤΗΕ 8104.Σ	76	ΗΛΜ 11	τεμ	2	8,00	16,00	
14	Συλλέκτης ύδρευσης 1.1/4"	ΑΤΗΕ 8603.N1	77	ΗΛΜ 4	τεμ	4	50,00	200,00	
15	Πίνακας συλλεκτών ύδρευσης	ΑΤΗΕ 8450.N	78	ΗΛΜ 29	τεμ	4	35,00	140,00	
16	Συστήματα αποχeteυσης biostar βαρέως τύπου με συνδεσμολογία τους	ΑΤΗΕ Ν10	79	ΗΛΜ 1	ΤΕΜ	2	7.500,00	15.000,00	
Σύνολο 6.1. ΥΔΡΕΥΣΗ-ΑΠΟΧΕΤΕΥΣΗ								27.218,28	27.218,28
6.2. ΗΛΕΚΤΡΙΚΕΣ ΕΓΚΑΤΑΣΤΑΣΕΙΣ									
1	Κατασκευή ηλεκτρολογικής εγκατάστασης Παρθeναγωγείου	ΑΤΗΕ 8840.ΣΧ1	80	ΗΛΜ 1	τεμ	1	10.000,00	10.000,00	
2	Κατασκευή ηλεκτρολογικής εγκατάστασης Διδασκαλείου	ΑΤΗΕ 8840.ΣΧ2	81	ΗΛΜ 1	τεμ	1	17.000,00	17.000,00	
3	Θερμοσίφωνας ηλεκτρικός	ΑΤΗΕ 8256.ΣΧ1	82	ΟΙΚ ΗΛΜ1	τεμ	9	200,00	1.800,00	
Σύνολο 6.2. ΗΛΕΚΤΡΙΚΕΣ ΕΓΚΑΤΑΣΤΑΣΕΙΣ								28.800,00	28.800,00
6.3. ΘΕΡΜΑΝΣΗ									
1	Θερμοπομπός ηλεκτρικός	ΑΤΗΕ 8431.ΣΧ1	83	ΗΛΜ 1	τεμ	27	170,00	4.590,00	
2	Θερμοπομπός Ηλεκτρικός	ΑΤΗΕ 8431.ΣΧ2	84	ΗΛΜ 1	τεμ	9	140,00	1.260,00	
Σύνολο 6.3. ΘΕΡΜΑΝΣΗ								5.850,00	
6.4. ΠΥΡΑΣΦΑΛΕΙΑ									
1	Κατασκευή Πυροπροστασίας Παρθeναγωγείου	ΑΤΗΕ 82041.ΣΧ1	85	ΗΛΜ 1	τεμ	1	2.400,00	2.400,00	
2	Κατασκευή πυροπροστασίας Διδασκαλείου	ΑΤΗΕ 82041.ΣΧ2	86		τεμ	1	2.800,00	2.800,00	
Σύνολο 6.4. ΠΥΡΑΣΦΑΛΕΙΑ								5.200,00	
Σύνολο 6. Η/Μ ΕΓΚΑΤΑΣΤΑΣΕΙΣ									67.068,28
	Σε μεταφορά								288.112,28

ΑΑ	Είδος Εργασιών	Κωδικός Αρθρου	Α.Τ.	Κωδικός Αναθεώρησης	Μον. Μετρ.	Ποσότητα	Τιμή Μονάδας (Ευρώ)	Δαπάνη (Ευρώ)	
								Μερική Δαπάνη	Ολική Δαπάνη
1	2	3	4	5	6	7	8	9	10
	Από μεταφορά								288.112,28
									288.112,28
	<b>Αθροισμα</b> Προστίθεται ΓΕ & ΟΕ							18,00 %	51.860,21
	<b>Αθροισμα</b> Απρόβλεπτα							15,00 %	339.972,49
	<b>Αθροισμα</b> Πρόβλεψη αναθεώρησης								50.995,87
	<b>Αθροισμα</b> ΦΠΑ							24,00 %	390.968,36
	<b>Αθροισμα</b> ΦΠΑ								160,67
	<b>Αθροισμα</b> ΦΠΑ								391.129,03
	<b>Αθροισμα</b> ΦΠΑ								93.870,97
	<b>Γενικό Σύνολο</b>								<b>485.000,00</b>

ΙΩΑΝΝΙΝΑ 19 / 12 / 2019  
ΟΙ ΜΕΛΕΤΗΤΕΣ

ΘΕΩΡΗΘΗΚΕ  
ΙΩΑΝΝΙΝΑ 19 / 12 / 2019  
Κ.α.α

ΕΛΕΧΘΗΚΕ  
ΙΩΑΝΝΙΝΑ 19 / 12 / 2019

ΑΜΑΛΙΑ ΔΟΝΟΥ  
Αρχιτέκτων μηχαν.

ΕΛΕΝΗ ΝΙΚΟΛΟΥ  
Πολιτικός μηχαν.

ΕΛΕΝΗ ΝΙΚΟΛΟΥ  
Πολιτικός μηχαν.

ΠΕΡΙΚΛΗΣ ΒΟΥΡΔΑΣ  
Ηλεκτρολόγος μηχαν.

## ΤΙΜΟΛΟΓΙΟ ΜΕΛΕΤΗΣ

Τιμαριθμική 2004

### 1 ΓΕΝΙΚΟΙ ΟΡΟΙ

1.1 Αντικείμενο του παρόντος Τιμολογίου είναι ο καθορισμός των τιμών μονάδος με τις οποίες θα εκτελεσθεί το έργο, όπως προδιαγράφεται στα λοιπά τεύχη δημοπράτησης που ορίζονται στη διακήρυξη.

1.2 Στις τιμές μονάδος του παρόντος Τιμολογίου, που αναφέρονται σε μονάδες περαιωμένης εργασίας και ισχύουν ενιαία για όλες τις εργασίες που θα εκτελεσθούν στην περιοχή του υπόψη έργου, ανεξάρτητα από την θέση αυτών περιλαμβάνονται:

1.2.1 Όλες οι απαιτούμενες δαπάνες για την πλήρη και έντεχνη εκτέλεση των εργασιών του έργου, σύμφωνα με τους όρους του παρόντος, των τευχών και σχεδίων της μελέτης και των υπολοίπων τευχών Δημοπράτησης του έργου.

1.2.2 "Κάθε δαπάνη" γενικά, έστω και αν δεν κατονομάζεται ρητά αλλά είναι απαραίτητη για την πλήρη και έντεχνη εκτέλεση της μονάδας κάθε εργασίας. Καμία αξίωση ή διαμφισβήτηση δεν μπορεί να θεμελιωθεί που να έχει σχέση με το είδος και την απόδοση των μηχανημάτων, την ειδικότητα και τον αριθμό του εργατοτεχνικού προσωπικού, όπως και την δυνατότητα χρησιμοποίησης ή όχι μηχανικών μέσων.

1.3 Σύμφωνα με τα παραπάνω, ενδεικτικά και όχι περιοριστικά, μνημονεύονται (για απλή διευκρίνιση του όρου "κάθε δαπάνη") οι παρακάτω δαπάνες που περιλαμβάνονται στο περιεχόμενο των τιμών του παρόντος Τιμολογίου.

1.3.1 Οι δαπάνες των κάθε είδους επιβαρύνσεων στα υλικά από φόρους, δασμούς, ειδικούς φόρους κ.λπ. [πλην Φόρου Προστιθέμενης Αξίας (Φ.Π.Α.)]

Ρητά καθορίζεται ότι στις τιμές μονάδας περιλαμβάνονται οι δασμοί και λοιποί φόροι, κρατήσεις, τέλη εισφοράς και δικαιώματα για προμήθειες εξοπλισμού και εφοδίων γενικά του έργου. Κατά συνέπεια και σύμφωνα με τις διατάξεις της Τελωνειακής Νομοθεσίας δεν παρέχεται ουσιαστικά στην Υπηρεσία, που θα εποπτεύσει την εκτέλεση του έργου, ή σε άλλη Υπηρεσία, η δυνατότητα να εγκρίνει χορήγηση οποιασδήποτε βεβαίωσης για την παροχή οποιασδήποτε ατέλειαι ή απαλλαγής από τους δασμούς και τους υπόλοιπους φόρους, εισφορές και δικαιώματα στα υλικά και είδη εξοπλισμού του έργου, ούτε στους ενδιαφερόμενους δικαίωμα να ζητήσουν χορήγηση τέτοιας ατέλειαι ή απαλλαγής έμμεσα ή άμεσα. Ο Ανάδοχος δεν απαλλάσσεται από τα τέλη διοδίων των κάθε είδους μεταφορικών μέσων.

1.3.2 Οι δαπάνες προμηθειών των πάσης φύσεως, ενσωματωμένων και μη, κυρίων και βοηθητικών υλικών, μεταφοράς τους στις θέσεις εκτέλεσης των εργασιών, αποθήκευσης, φύλαξης, επεξεργασίας τους (αν απαιτείται) και προσέγγισής τους, με τις απαιτούμενες φορτοεκφορτώσεις, τις ασφαλίσεις των μεταφορών, τις σταλίες των μεταφορικών μέσων και τις απαιτούμενες πλάγιες μεταφορές, εκτός των ειδικών περιπτώσεων, που η μεταφορά πληρώνεται ιδιαίτερος με αντίστοιχα άρθρα του Τιμολογίου.

Ομοίως οι δαπάνες για την φορτοεκφόρτωση και μεταφορά (με την σταλία μεταφορικών μέσων) των πλεοναζόντων ή/και ακατάλληλων προϊόντων εκσκαφών και λοιπών υλικών, σε κατάλληλους χώρους απόρριψης, λαμβανομένων υπόψη των ισχυόντων Περιβαλλοντικών Όρων, σύμφωνα με την Ε.Σ.Υ. και τους λοιπούς όρους δημοπράτησης.

1.3.3 Οι δαπάνες μισθών, ημερομισθίων, υπερωριών, υπερεργασιών, ασφαλιστικών εισφορών (στο Ι.Κ.Α., σε ασφαλιστικές εταιρείες, ή σε άλλους ημεδαπούς ή/και αλλοδαπούς ασφαλιστικούς οργανισμούς κλπ.), δώρων εορτών, επιδομάτων που καθορίζονται από τις ισχύουσες εκάστοτε Συλλογικές Συμβάσεις Εργασίας (αδείας, οικογενειακού, θέσεως, ανθυγιεινής εργασίας, εξαιρεσίμων αργιών κλπ), νυκτερινής απασχόλησης (πλην των έργων που η εκτέλεσή τους προβλέπεται κατά τις νυκτερινές ώρες και τιμολογούνται ιδιαίτερος) κλπ, του πάσης φύσεως προσωπικού (επιστημονικού, εργατοτεχνικού όλων των ειδικοτήτων, υπαλλήλων εργοταξιακών γραφείων, οδηγών και χειριστών οχημάτων και μηχανημάτων, τεχνιτών συνεργείων κλπ.) ημεδαπού ή αλλοδαπού που απασχολείται για την κατασκευή του έργου, επί τόπου ή οπουδήποτε αλλού.

1.3.4 Οι δαπάνες εξασφάλισης εργοταξιακών χώρων, διαρρύθμισης αυτών, ανέγερσης γραφείων, εργαστηρίων και λοιπών εγκαταστάσεων του Αναδόχου, εξασφάλισης ύδρευσης, ηλεκτρικού ρεύματος, τηλεφωνικής σύνδεσης και αποχέτευσης των εργοταξιακών εγκαταστάσεων, καθώς και λοιπών απαιτούμενων ευκολιών, σύμφωνα με τους όρους δημοπράτησης.

1.3.5 Οι δαπάνες λειτουργίας όλων των εργοταξιακών εγκαταστάσεων και ευκολιών και απομάκρυνσής τους μετά την περαίωση του έργου, καθώς και οι δαπάνες αποκατάστασης των χώρων κατά τρόπο αποδεκτό από την Υπηρεσία και σύμφωνα με τους συγκεκριμένους Περιβαλλοντικούς Όρους.

1.3.6 Οι κάθε είδους δαπάνες για την εγκατάσταση, εξοπλισμό και λειτουργία εργοταξιακού εργαστηρίου, εάν προβλέπεται, την λήψη και μεταφορά των δοκιμών και την εκτέλεση ελέγχων και δοκιμών, είτε στο εργοταξιακό εργαστήριο ή σε κρατικό ή σε ιδιωτικό της εγκρίσεως της Υπηρεσίας, σύμφωνα με τους όρους δημοπράτησης.

1.3.7 Οι δαπάνες εγκατάστασης και λειτουργίας μονάδων παραγωγής σκυροδέματος, και προκατασκευασμένων στοιχείων (όταν προβλέπονται προς ενσωμάτωση στο έργο) στον εργοταξιακό χώρο ή εκτός αυτού.

Στις δαπάνες αυτές περιλαμβάνονται: η εξασφάλιση του απαιτούμενου χώρου, η κατασκευή των υποδομών, κτιριακών και λοιπών έργων των μονάδων, η εγκατάσταση του απαιτούμενου κατά περίπτωση εξοπλισμού, οι λειτουργικές δαπάνες πάσης φύσεως, οι φορτοεκφορτώσεις και μεταφορές των πρώτων υλών στην μονάδα και των παραγομένων προϊόντων μέχρι τις θέσεις ενσωμάτωσής τους στο Έργο, καθώς και η αποσυναρμολόγηση των εγκαταστάσεων μετά το πέρας των εργασιών, η καθαίρεση των υποδομών τους (βάσεις, τοιχία κλπ κατασκευές από σκυρόδεμα ή οποιοδήποτε άλλο υλικό) και αποκατάστασης του χώρου σε βαθμό αποδεκτό από την Υπηρεσία και σύμφωνα με τους ισχύοντες Περιβαλλοντικούς όρους.



Οι ως άνω όροι για την αποξήλωση των μονάδων και αποκατάσταση των χώρων έχουν εφαρμογή στις ακόλουθες περιπτώσεις:

(α) Όταν η εγκατάσταση των μονάδων έχει γίνει σε χώρο που έχει παραχωρηθεί από το Δημόσιο

(β) Όταν οι μονάδες έχουν ανεγερθεί μεν σε χώρους που έχει εξασφαλίσει ο Ανάδοχος, αλλά έχει δοθεί προσωρινή άδεια εγκατάστασης-λειτουργίας για τις ανάγκες του συγκεκριμένου έργου.

1.3.8 Τα πάσης φύσεως ασφάλιστρα για το προσωπικό του Έργου, τις μεταφορές, τα μεταφορικά μέσα, τα μηχανήματα έργων και τις εγκαταστάσεις, καθώς και τις λοιπές ασφαλιστικές καλύψεις όπως καθορίζονται στην Ειδική Συγγραφή Υποχρεώσεων του Έργου.

1.3.9 Οι δαπάνες των μέτρων προστασίας των όμορων κατασκευών των χώρων εκτέλεσης των εργασιών, της πρόληψης ατυχημάτων εργαζομένων ή τρίτων, της αποφυγής βλαβών σε κινητά ή ακίνητα πράγματα τρίτων, της αποφυγής ρύπανσης ρεμάτων, ποταμών, ακτών κλπ, καθώς και οι δαπάνες των μέτρων προστασίας των έργων σε κάθε φάση της κατασκευής τους ανεξαρτήτως της εποχής του έτους (εκσκαφές, θεμελιώσεις, ικρίσματα, σκυροδετήσεις κλπ) και μέχρι την οριστική παραλαβή τους.

1.3.10 Οι δαπάνες διεξαγωγής των ελέγχων ποιότητας και οι δαπάνες κατασκευής των πάσης φύσεως "δοκιμαστικών τμημάτων" που προβλέπονται στην Τ.Σ.Υ. και τους λοιπούς όρους δημοπράτησης (μετρήσεις, εργαστηριακοί έλεγχοι και δοκιμές, αξία υλικών, χρήση μηχανημάτων, εργασία κλπ.)

1.3.11 Οι δαπάνες διάθεσης, προσκόμισης και λειτουργίας του κυρίου και βοηθητικού μηχανικού εξοπλισμού και μέσων (π.χ. ικρίωμάτων, εργαλείων) που απαιτούνται για την κατασκευή του έργου στο πλαίσιο του εγκεκριμένου χρονοδιαγράμματος, στις οποίες περιλαμβάνονται τα μισθώματα, η μεταφορά επί τόπου, η συναρμολόγηση (όταν απαιτείται), η αποθήκευση, η φύλαξη, η ασφάλιση, οι αποδοχές οδηγών, χειριστών, βοηθών και τεχνιτών, τα καύσιμα, τα λιπαντικά και λοιπά αναλώσιμα, τα ανταλλακτικά, οι επισκευές, οι μετακινήσεις στον χώρο του έργου, οι ημεραργίες για οποιαδήποτε αιτία, οι πάσης φύσεως σταλίες και καθυστερήσεις (που δεν οφείλονται σε υπαιτιότητα του Κυρίου του Έργου), η αποσυναρμολόγησή τους (εάν απαιτείται) και η απομάκρυνσή τους από το Έργο.

Περιλαμβάνονται επίσης οι πάσης φύσεως δαπάνες του εφεδρικού εξοπλισμού που διατηρείται σε ετοιμότητα για την αντιμετώπιση βλαβών ή για οποιαδήποτε άλλη αιτία.

1.3.12 Οι δαπάνες εξασφάλισης αναγκαίων χώρων για την εναπόθεση των εργαλείων, μηχανημάτων κ.λπ.

1.3.13 Οι επιβαρύνσεις από καθυστερήσεις, μειωμένη απόδοση και μετακινήσεις μηχανημάτων και προσωπικού που οφείλονται:

(α) σε εμπόδια στο χώρο εκτέλεσης των εργασιών (αρχαιολογικά ευρήματα, δίκτυα

(β) στις τυχόν ιδιαίτερες απαιτήσεις αντιμετώπισης των εμποδίων από τους αρμόδιους για αυτά φορείς (ΥΠ.ΠΟ, Δ.Ε.Η, ΔΕΥΑκ κλπ.),

(γ) στην ενδεχόμενη εκτέλεση των εργασιών κατά φάσεις λόγω των ως άνω εμποδίων,

(δ) στην διενέργεια των απαιτούμενων μετρήσεων, ελέγχων και ερευνών (τοπογραφικών, εργαστηριακών, γεωτεχνικών κ.α.), καθώς και στις λοιπές υποχρεώσεις του Αναδόχου που προβλέπονται στα τεύχη δημοπράτησης, είτε τα ως άνω αποζημιώνονται ιδιαίτερα είτε είναι ανηγμένα στο ποσοστό Γ.Ε.& Ο.Ε. ή σε άλλα άρθρα του παρόντος Τιμολογίου

(ε) σε προσωρινές ή μόνιμες κυκλοφοριακές ρυθμίσεις στην ευρύτερη περιοχή του έργου για οποιαδήποτε αιτία (π.χ. εορτές, εργασίες συντήρησης οδικού δικτύου και υποδομών, βλάβες σε άλλα έργα, εκτέλεση άλλων έργων κλπ.).

1.3.14 Οι δαπάνες των τοπογραφικών εργασιών (αποτυπώσεων, πασσαλώσεων, αναπασσαλώσεων, πύκνωσης τριγωνομετρικού και πολυγωνομετρικού δικτύου, εγκατάστασης χωροσταθμικών αφετηριών κλπ) που απαιτούνται για την χάραξη των επιμέρους στοιχείων του έργου, οι δαπάνες σύνταξης μελετών εφαρμογής (όταν απαιτείται για την προσαρμογή των στοιχείων της οριστικής μελέτης στο ακριβές ανάγλυφο του εδάφους ή υφιστάμενες κατασκευές), κατασκευαστικών σχεδίων και σχεδίων λεπτομερειών.

Επίσης οι δαπάνες ανίχνευσης και εντοπισμού εμποδίων στον χώρο εκτέλεσης του έργου και εκπόνησης μελετών αντιμετώπισης αυτών (λ.χ. υπάρχοντα θεμέλια, υψηλός ορίζοντας υπογείων υδάτων, δίκτυα Οργανισμών Κοινής Ωφελείας [ΟΚΩ]), καθώς οι δαπάνες σύνταξης του Προγράμματος Ποιότητας του Έργου (ΠΠΕ), του Σχεδίου Ασφάλειας και Υγείας, του Φακέλου Ασφάλειας και Υγείας του Έργου (ΣΑΥ-ΦΑΥ).

1.3.15 Οι δαπάνες αποτύπωσης τεχνικών έργων και λοιπών εγκαταστάσεων που απαντώνται στο χώρο του έργου, οι δαπάνες επαλήθευσης των στοιχείων εδάφους με τοπογραφικές μεθόδους καθώς και οι δαπάνες λήψης επιμετρητικών στοιχείων κατ' αντιπαράσταση με εκπρόσωπο της Υπηρεσίας και σύνταξης των πάσης φύσεως επιμετρητικών σχεδίων, πινάκων και υπολογισμών που θα υποβληθούν στην Υπηρεσία προς έλεγχο.

1.3.16 Η δαπάνη σύνταξης των αναπτυγμάτων και πινάκων οπλισμού σκυροδεμάτων (όταν αυτοί δεν περιλαμβάνονται στη μελέτη, καθώς και η δαπάνη σύνταξης κατασκευαστικών σχεδίων με την ένδειξη "όπως κατασκευάσθηκε".

1.3.17 Οι δαπάνες των αντλήσεων (εκτός από την περίπτωση που δεν υπάρχει δυνατότητα παροχέτευσης προς φυσικό ή τεχνητό αποδέκτη υδάτων) καθώς και των προσωρινών διευθετήσεων για την αντιμετώπιση των επιφανειακών, υπογείων και πηγαίων νερών ώστε να προστατεύονται τόσο τα κατασκευαζόμενα όσο και τα υπάρχοντα έργα και το περιβάλλον γενικότερα, εκτός αν προβλέπεται διαφορετικά στα τεύχη δημοπράτησης.

1.3.18 Οι δαπάνες διατήρησης, κατά την περίοδο εκτέλεσης των εργασιών, του χώρου του έργου καθαρού και απαλλαγμένου από ξένα προς το έργο αντικείμενα, προϊόντα εκσκαφών κλπ., καθώς και οι δαπάνες για την απόδοση, μετά το τέλος των εργασιών του χώρου καθαρού και ελεύθερου από οποιοδήποτε προσωρινές κατασκευές και όπως στους εγκεκριμένους περιβαλλοντικούς όρους ορίζεται.

1.3.19 Οι δαπάνες που απορρέουν από δικαιώματα κατοχυρωμένων μεθόδων και ευρεσιτεχνιών που εφαρμόζονται κατά οποιονδήποτε τρόπο για την έντεχνη εκτέλεση των εργασιών.

1.3.20 Οι δαπάνες διαμόρφωσης προσβάσεων, προσπελάσεων και δαπέδων εργασίας στα διάφορα τμήματα του έργου, και γενικά κάθε βοηθητικής κατασκευής που θα απαιτηθεί σε οποιοδήποτε στάδιο των εργασιών, όταν δεν προβλέπεται ιδιαίτερη επιμέτρηση αυτών στα συμβατικά τεύχη, καθώς και οι δαπάνες αποξήλωσης των προσωρινών κατασκευών και περιβαλλοντικής αποκατάστασης των χώρων (προσβάσεων, προσπελάσεων, δαπέδων εργασίας κ.λ.π.) εκτός εάν υπάρχει έγγραφη αποδοχή της Υπηρεσίας για την διατήρησή τους.

1.3.21 Οι δαπάνες πρόληψης και αποκατάστασης κάθε είδους ζημιάς καθώς και οι αποζημιώσεις για κάθε είδους βλάβη ή μη συνήθη φθορά επί υφιστάμενων κατασκευών κατά την εκτέλεση των εργασιών ή την διακίνηση βαρέως εξοπλισμού του Αναδόχου (π.χ. μεταφορικών μέσων μεγάλης χωρητικότητας, ερπυστριοφόρων μηχανημάτων κλπ) που οφείλονται σε μη τήρηση των συμβατικών όρων, των υποδείξεων της Υπηρεσίας, των ισχυουσών διατάξεων και γενικότερα σε υπαιτιότητα του Αναδόχου.

1.3.22 Οι δαπάνες διάθεσης γραφείων και λοιπών ευκολιών στην Επιβλέπουσα Υπηρεσία, σύμφωνα με όσα αναφέρονται

στην Ε.Σ.Υ και στους λοιπούς όρους δημοπράτησης.

1.3.23 Οι δαπάνες των ειδικών μελετών, που προβλέπεται στα τεύχη δημοπράτησης να εκπονηθούν από τον Ανάδοχο χωρίς ιδιαίτερη αμοιβή, όπως μελέτες σύνθεσης σκυροδεμάτων, μελέτες ικριωμάτων κλπ.

1.3.24 Οι δαπάνες έκδοσης των απαιτούμενων αδειών εκτέλεσης εργασιών από τις αρμόδιες Αρχές, την Πολεοδομία και τους Οργανισμούς Κοινής Ωφελείας, εκτός αν προβλέπεται ιδιαίτερη πληρωμή προς τούτο στα τεύχη δημοπράτησης.

1.3.25 Οι δαπάνες λήψης μέτρων για την προστασία του περιβάλλοντος, από την εγκατάσταση του Αναδόχου στο Έργο μέχρι και την παραλαβή του Έργου, όπως αυτά καθορίζονται στις σχετικές μελέτες και στους περιβαλλοντικούς όρους, εκτός αν προβλέπεται ιδιαίτερη πληρωμή προς τούτο στα τεύχη δημοπράτησης.

1.3.26 Οι δαπάνες δημοσίευσης της διακήρυξης και κατάρτισης του συμφωνητικού και γενικά όλες οι υπόλοιπες ειδικές δαπάνες που βαρύνουν τον Ανάδοχο, όπως αυτές αναφέρονται στους υπόλοιπους όρους δημοπράτησης του Έργου.

1.3.27 Οι δαπάνες συντήρησης του έργου μέχρι την οριστική του παραλαβή.

1.3.28 Η τοποθέτηση ενημερωτικών πινακίδων με τα βασικά στοιχεία του έργου, σύμφωνα με τις υποδείξεις της Υπηρεσίας.

1.4 Οι τιμές μονάδας του παρόντος Τιμολογίου προσαυξάνονται κατά το ποσοστό Γενικών Εξόδων (Γ.Ε.) και Οφέλους του Αναδόχου (Ο.Ε.), στο οποίο περιλαμβάνονται οι πάσης φύσεως κρατήσεις ή υποχρεώσεις αυτού, όπως δαπάνες διοίκησης και επίβλεψης του Έργου, σήμανσης εργοταξίων, φόροι, δασμοί, ασφάλιστρα, τόκοι κεφαλαίων κίνησης, προμήθειες εγγυητικών επιστολών, έξοδα λειτουργίας γραφείων κ.λπ., τα επισφαλή έξοδα πάσης φύσεως καθώς και το προσδοκώμενο κέρδος από την εκτέλεση των εργασιών.

Το ως άνω ποσοστό Γ.Ε. & Ο.Ε., ανέρχεται σε δέκα οκτώ τοις εκατό (18%) ή είκοσι οκτώ τοις εκατό (28%) του προϋπολογισμού των εργασιών, όπως αυτός προκύπτει βάσει των τιμών του Τιμολογίου Προσφοράς του αναδόχου, σύμφωνα με τις κείμενες διατάξεις.

1.5 Ο Φόρος Προστιθέμενης Αξίας (Φ.Π.Α) των λογαριασμών του αναδόχου επιβαρύνει τον Κύριο του Έργου.

## 2 ΓΕΝΙΚΟΙ ΚΑΙ ΕΙΔΙΚΟΙ ΟΡΟΙ ΤΡΟΠΟΥ ΕΠΙΜΕΤΡΗΣΗΣ ΤΩΝ ΕΡΓΑΣΙΩΝ ΤΟΥ ΠΑΡΟΝΤΟΣ ΤΙΜΟΛΟΓΙΟΥ

### 2.1 ΓΕΝΙΚΟΙ ΟΡΟΙ

2.1.1 Η επιμέτρηση των εργασιών γίνεται είτε βάσει των σχεδίων των εγκεκριμένων μελετών είτε βάσει μετρήσεων και των συντασσόμενων βάσει αυτών επιμετρητικών σχεδίων και πινάκων, λαμβανομένων υπόψη των έγγραφων εντολών της Υπηρεσίας και των εκάστοτε οριζόμενων ανοχών.

2.1.2 Η Υπηρεσία δικαιούται να ελέγξει το σύνολο ή μέρος του Έργου, κατά την κρίση της, προκειμένου να επιβεβαιώσει την ορθότητα των επιμετρητικών στοιχείων που υποβάλει ο Ανάδοχος. Ο Ανάδοχος υποχρεούται με δική του δαπάνη να διαθέσει τον απαιτούμενο εξοπλισμό και προσωπικό για την υποστήριξη της Υπηρεσίας στην διεξαγωγή του εν λόγω ελέγχου.

2.1.3 Η πληρωμή των εργασιών γίνεται βάσει της πραγματικής ποσότητας κάθε εργασίας, επιμετρούμενης ως ανωτέρω με κατάλληλη μονάδα μέτρησης, επί την τιμή μονάδας της εργασίας, όπως αυτή καθορίζεται στο παρόν Περιγραφικό Τιμολόγιο.

2.1.4 Ειδικότερα για κάθε εργασία, ο τρόπος και η μονάδα επιμέτρησης, καθώς και ο τρόπος πληρωμής καθορίζονται στις αντίστοιχες παραγράφους των παρακάτω ΕΙΔΙΚΩΝ ΟΡΩΝ και των επί μέρους εργασιών του παρόντος Τιμολογίου.

2.1.5 Αν το περιεχόμενο ενός επιμέρους άρθρου του παρόντος Τιμολογίου, που αναφέρεται σε μια τιμή μονάδας, ορίζει ότι η εν λόγω τιμή αποτελεί πλήρη αποζημίωση για την ολοκλήρωση των εργασιών του συγκεκριμένου άρθρου, τότε οι ίδιες επιμέρους εργασίες δεν θα επιμετρώνται ούτε θα πληρώνονται στο πλαίσιο άλλου άρθρου που περιλαμβάνεται στο Τιμολόγιο.

2.1.6 Στη περίπτωση οποιασδήποτε διαφωνίας με τον συνοπτικό πίνακα τιμών, υπερισχύουν οι όροι του παρόντος.

### 2.2 ΕΙΔΙΚΟΙ ΟΡΟΙ

#### 2.2.1 ΧΩΜΑΤΟΥΡΓΙΚΕΣ ΕΡΓΑΣΙΕΣ

Κατάταξη εδαφών ως προς την εκσκαψιμότητα

\* Ως "χαλαρά εδάφη" χαρακτηρίζονται οι φυτικές γαίες, η ιλύς, η τύρφη και λοιπά εδάφη που έχουν προέλθει από επιχυματώσεις με ανομοιογενή υλικά.

\* Ως "γαίες και ημίβραχος" χαρακτηρίζονται τα αργιλικά, αργιλοαμμώδη ή αμμοχαλικώδη υλικά, καθώς και μίγματα αυτών, οι μάργες, τα μετρίως τσιμεντωμένα (cemented) αμμοχάλικα, ο μαλακός, κατακερματισμένος ή αποσαθρωμένος βράχος, και γενικά τα εδάφη που μπορούν να εκσκαφθούν αποτελεσματικά με συνήθη εκσκαπτικά μηχανήματα (εκσκαφείς ή προωθητές), χωρίς να είναι απαραίτητη η χρήση εκρηκτικών υλών ή κρουστικού εξοπλισμού.

\* Ως "βράχος" χαρακτηρίζεται το συμπαγές πέτρωμα που δεν μπορεί να εκσκαφθεί εάν δεν χαλαρωθεί προηγουμένως με εκρηκτικές ύλες, διογκωτικά υλικά ή κρουστικό εξοπλισμό (λ.χ. αερόσφυρες ή υδραυλικές σφύρες). Στην κατηγορία του "βράχου" περιλαμβάνονται και μεμονωμένοι ογκόλιθοι μεγέθους πάνω από 0,50 m<sup>3</sup>.

\* Ως "σκληρά γρανιτικά" και "κροκαλοπαγή" χαρακτηρίζονται οι συμπαγείς σκληροί βραχώδεις σχηματισμοί από πυριγενή πετρώματα και οι ισχυρώς τσιμεντωμένες κροκάλες ή αμμοχάλικα, θλιπτικής αντοχής μεγαλύτερης των 150 MPa. Η εκσκαφή των σχηματισμών αυτών είναι δυσχερής (δεν αναμοχλεύονται με το girper των προωθητών ισχύος 300 HP, η δε απόδοση των υδραυλικών σφυρών είναι μειωμένη)

#### 2.2.2 ΕΙΔΗ ΚΙΓΚΑΛΕΡΙΑΣ

Τα κυριότερα είδη κιγκαλερίας, τα οποία ο Ανάδοχος υποχρεούται (ενδεικτικά και όχι περιοριστικά) να προμηθευτεί και να τα παραδώσει τοποθετημένα και έτοιμα προς λειτουργία είναι τα ακόλουθα:

Χειρολαβές

- Πλήρες ζεύγος χειρολαβών για στρεπτά ξύλινα θυρόφυλλα (μέσα-έξω) με τις ανάλογες ειδικές πλάκες στερέωσης

(μέσα-έξω) με ενσωματωμένο ειδικό σύστημα κλειδώματος και ένδειξη κατάληψης (πράσινο-κόκκινο), όπου απαιτείται.

- Πλήρες ζεύγος χειρολαβών για στρεπτά ξύλινα θυρόφυλλα (μέσα-έξω) με τις ανάλογες ειδικές πλάκες στερέωσης (μέσα-έξω), με μηχανισμό ρύθμισης χειρολαβών και ενσωματωμένη οπή για κύλινδρο κλειδαριάς ασφαλείας.
- Χειρολαβή (γυρολόχο) για στρεπτό παράθυρο με την ανάλογη πλάκα στερέωσης (μέσα), με μηχανισμό ρύθμισης χειρολαβής και αντίκρισμα στο πλαίσιο ή στο άλλο φύλλο (δίφυλλο παράθυρο).
- Χωνευτές χειρολαβές για συρόμενα κουφώματα μπρούτζινες ή ανοξείδωτες ή χαλύβδινες ή πλαστικές με κλειδαριά ασφαλείας.

Κλειδαριές - διατάξεις ασφάλισης

- Κλειδαριές (χωνευτές ή εξωτερικές) και κύλινδροι ασφαλείας
- Κύλινδροι κεντρικού κλειδώματος
- Κλειδαριά ασφαλείας, χαλύβδινη, γαλβανισμένη και χωνευτή για θύρες πυρασφάλειας
- Ράβδοι (μπάρες) πανικού για θύρες πυρασφάλειας στις εξόδους κινδύνου
- Χωνευτός, χαλύβδινος (μπρούτζινος ή γαλβανισμένος) σύρτης με βραχίονα (ντίζα) που ασφαλίσει επάνω - κάτω μέσα σε διπλά αντίστοιχα αντίκρισματα (πλαίσιο - φύλλο και φύλλο - δάπεδο).

Μηχανισμοί λειτουργίας και επαναφοράς θυρών

- Μηχανισμός επαναφοράς στην κλειστή θέση με χρονική καθυστέρηση στρεπτής θύρας χωρίς απαιτήσεις πυρασφάλειας, στο άνω μέρος της θύρας.
- Μηχανισμός επαναφοράς όπως παραπάνω αλλά με απαιτήσεις πυρασφάλειας.
- Μηχανισμός επαναφοράς θύρας επιδαπέδιος, με χρονική καθυστέρηση
- Πλάκα στο κάτω μέρος θύρας για προστασία από κτυπήματα ποδιών κτλ.
- Αναστολείς (stoppers)
- Αναστολείς θύρας - δαπέδου
- Αναστολείς θύρας - τοίχου
- Αναστολείς φύλλων ερμαρίου
- Αναστολείς συγκράτησης εξώφυλλων παραθύρων
- Πλάκες στήριξης, ροζέτες κτλ
- Σύρτες οριζόντιας ή κατακόρυφης λειτουργίας
- Μηχανισμοί σκiasμού (ρολοπετάσματα, σκίαστρα)
- Ειδικός Εξοπλισμός κουφωμάτων κάθε τύπου για ΑΜΕΑ
- Μεταλλικά εξαρτήματα λειτουργίας ανοιγόμενων ή συρόμενων θυρών ασφαλείας, με Master Key
- Ειδικοί μηχανισμοί αυτόματου κλεισίματος κουφωμάτων κάθε τύπου
- Μηχανισμοί αυτόματων θυρών, με ηλεκτρομηχανικό σύστημα, με ηλεκτρονική μονάδα ελέγχου, με συσκευή μικροκυμάτων

Η προμήθεια των παραπάνω ειδών κιγκαλερίας, θα γίνει απολογιστικά, και σύμφωνα με τις διαδικασίες που προβλέπονται από τις κείμενες "περί Δημοσίων Έργων" διατάξεις, εκτός εάν αναφέρεται διαφορετικά στα οικεία άρθρα του παρόντος Τιμολογίου, η δε τοποθέτηση περιλαμβάνεται στην τιμή του κάθε είδους κουφώματος.

### 2.2.3. ΧΡΩΜΑΤΙΣΜΟΙ

Οι εργασίες χρωματισμών επιμετρώνται σε τετραγωνικά μέτρα ( $m^2$ ) επιφανειών ή σε μέτρα μήκους (m) γραμμικών στοιχείων συγκεκριμένων διαστάσεων, πλήρως περαιωμένων, ανά είδος χρωματισμού. Από τις επιμετρούμενες επιφάνειες αφαιρείται κάθε άνοιγμα, οπή ή κενό και από τα γραμμικά στοιχεία κάθε ασυνέχεια που δεν χρωματίζεται ή χρωματίζεται με άλλο είδος χρωματισμού.

Η εφαρμογή συντελεστών θα γίνεται όπως ορίζεται παρακάτω, ενώ η αντιδιαβρωτική προστασία των σιδηρών επιφανειών επιμετράται ανά kg βάρους των σιδηρών κατασκευών, εκτός εάν αναφέρεται διαφορετικά.

Οι ποσότητες των εργασιών που εκτελέστηκαν ικανοποιητικά, όπως αυτές επιμετρούνται σύμφωνα με τα ανωτέρω και έγιναν αποδεκτές από την Υπηρεσία, θα πληρώνονται σύμφωνα με την παρούσα παράγραφο για τα διάφορα είδη χρωματισμών.

Οι τιμές μονάδας θα αποτελούν πλήρη αποζημίωση για τα όσα ορίζονται στην ανωτέρω παράγραφο "Ειδικοί όροι" του παρόντος άρθρου, καθώς και για κάθε άλλη δαπάνη που είναι αναγκαία σύμφωνα με τα οριζόμενα στο άρθρο "Γενικοί Όροι".

Οι τιμές μονάδος όλων των κατηγοριών χρωματισμών του παρόντος τιμολογίου αναφέρονται σε πραγματική χρωματιζόμενη επιφάνεια και σε ύψος από το δάπεδο εργασίας μέχρι 5,0 m. Οι τιμές για χρωματισμούς που εκτελούνται σε ύψος μεγαλύτερο, καθορίζονται σε αντίστοιχα άρθρα του παρόντος τιμολογίου, τα οποία έχουν εφαρμογή όταν δεν πληρώνεται ιδιαίτερος η δαπάνη των ικριωμάτων.

Σε όλες τις τιμές εργασιών χρωματισμών περιλαμβάνονται οι αναμίξεις των χρωμάτων, οι δοκιμαστικές βαφές για έγκριση των χρωμάτων από την Επίβλεψη, τα κινητά ικριώματα τα οποία θα κατασκευάζονται σύμφωνα με τα καθοριζόμενα με τις ισχύουσες διατάξεις περί ασφαλείας του ασχολούμενου στις οικοδομικές εργασίες εργατοτεχνικού προσωπικού, και η εργασία αφαίρεσης και επανατοποθέτησης στοιχείων (π.χ. στοιχείων κουφωμάτων κλπ) στις περιπτώσεις που αυτό απαιτείται ή επιβάλλεται.

Όταν πρόκειται για κουφώματα και κιγκλιδώματα τα οποία χρωματίζονται εξ ολοκλήρου, η επιμετρούμενη επιφάνεια των χρωματισμών υπολογίζεται ως το γινόμενο της απλής συμβατικής επιφάνειας κατασκευαζόμενου κουφώματος (βάσει των εξωτερικών διαστάσεων του τετράγυλου ή τριγύλου) ή της καταλαμβανόμενης από μεταλλική θύρα ή κιγκλιδωμά πλήρους, απλής επιφάνειας, επί συμβατικό συντελεστή ο οποίος ορίζεται παρακάτω:

α/α	Είδος	Συντελεστής
1.	Θύρες ταμπλαδωτές ή πρεσσαριστές πλήρεις ή με υαλοπίνακες οι οποίοι καλύπτουν λιγότερο από το 50% του ύψους κάσας θύρας.	
α)	με κάσα καθρόνι (ή 1/4 πλίνθου)	2,30
β)	με κάσα επί δρομικού τοίχου	2,70
γ)	με κάσα επί μπατικού τοίχου	3,00



2.Υαλόθυρες ταμπλαδωτές ή πρεσσαριστές με υαλοπίνακες που καλύπτουν περισσότερο από το 50% του ύψους κάσας θύρας.

α) με κάσσα καδρόνι (ή 1/4 πλίνθου) 1,90

β) με κάσσα επί δρομικού τοίχου 2,30

γ) με κάσσα επί μπατικού τοίχου 2,60

3.Υαλοστάσια :

α) με κάσσα καδρόνι (ή 1/4 πλίνθου) 1,00

β) με κάσσα επί δρομικού τοίχου 1,40

γ) με κάσσα επί μπατικού 1,80

δ) παραθύρων ρολλών 1,60

ε) σιδερένια 1,00

4.Παράθυρα με εξώφυλλα οιοδήποτε τύπου (χωρικού, γαλλικού, γερμανικού) πλην ρολλών. 3,70

5.Ρολλά ξύλινα, πλαίσιο και πήχεις βάσει των εξωτερικών διαστάσεων σιδηρού πλαισίου 2,60

6.Σιδερένιες θύρες :

α) με μίαν πλήρη επένδυση με λαμαρίνα 2,80

β) με επένδυση με λαμαρίνα και στις δύο πλευρές 2,00

γ) χωρίς επένδυση με λαμαρίνα (ή μόνον με ποδιά) 1,00

δ) με κινητά υαλοστάσια, κατά τα λοιπά ως γ 1,60

7.Προπετάσματα σιδηρά :

α) ρολλά από χαλυβδολαμαρίνα 2,50

β) ρολλά από σιδηρόπλεγμα 1,00

γ) πτυσσόμενα (φουσαρμόνικας)

8.Κιγκλιδώματα ξύλινα ή σιδηρά :

α) απλού ή συνθέτου σχεδίου 1,00

β) πολυσυνθέτου σχεδίου 1,50

9.Θερμαντικά σώματα :

Πραγματική χρωματιζόμενη επιφάνεια βάσει των

Πινάκων συντελεστών των εργοστασίων κατασκευής

των θερμαντικών σωμάτων

## 2.2.4 ΜΑΡΜΑΡΙΚΑ

1.Τα συνήθη μάρμαρα που απαντώνται στον Ελλαδικό χώρο είναι τα ακόλουθα, κατά πηγή προέλευσης και σκληρότητα:

ΜΑΛΑΚΑ : συνηθισμένης φθοράς και εύκολης κατεργασίας

- 1 Πεντέλης Λευκό
- 2 ΚοκκιναράΤεφρόν
- 3 Κοζάνης Λευκό
- 4 Αγ. Μαρίνας Λευκό συννεφώδες
- 5 Καπανδριτίου Κιτρινωπό
- 6 Μαραθώνα Γκρί
- 7 Νάξου Λευκό
- 8 Αλιβερίου Τεφρόχρουν -μελανό
- 9 ΜαραθώναΤεφρόχρουν - μελανό
- 10 ΒέροιαςΛευκό
- 11 Θάσου Λευκό
- 12 Πηλίου Λευκό

ΣΚΛΗΡΑ: συνηθισμένης φθοράς και δύσκολης κατεργασίας

- 1ΕρέτριαςΕρυθρότεφρο
- 2ΑμαρύνθουΕρυθρότεφρο
- 3Δομβραΐνης ΘηβώνΜπεζ
- 4Δομβραΐνης ΘηβώνΚίτρινο
- 5Δομβραΐνης ΘηβώνΕρυθρό
- 6Στύρων Πράσινο
- 7ΛάρισαςΠράσινο
- 8ΙωαννίνωνΜπεζ
- 9ΦαρσάλωνΓκρι
- 10ΎδραςΡοδότεφρο πολύχρωμο
- 11ΔιονύσουΧιονόλευκο

ΕΞΑΙΡΕΤΙΚΩΣ ΣΚΛΗΡΑ: μέτριας φθοράς και δύσκολης κατεργασίας

- 1ΙωαννίνωνΡοδόχρουν
- 2ΧίουΤεφρό
- 3ΧίουΚίτρινο

4ΤήνουΠράσινο  
 5ΡόδουΜπεζ  
 6Αγίου Πέτρου Μαύρο  
 7Βυτίνας Μαύρο  
 8ΜάνηςΕρυθρό  
 9ΝαυπλίουΕρυθρό  
 10ΝαυπλίουΚίτρινο  
 11ΜυτιλήνηςΕρυθρό πολύχρωμο  
 12ΤρίποληςΓκρι με λευκές φέτες  
 13ΣαλαμίναςΓκρι ή πολύχρωμο  
 14ΑράχovasΚαφέ

2. Σε όλες τις τιμές των μαρμαροστρώσεων, περιλαμβάνεται και η στίλβωση αυτών (νερόλουστρο)  
 3. Το κονίαμα δόμησης των μαρμαροστρώσεων, κατασκευάζεται με λευκό τσιμέντο.

## 2.2.5. ΕΠΕΝΔΥΣΗ ΤΟΙΧΩΝ ΚΑΙ ΨΕΥΔΟΡΟΦΩΝ.

Οι εργασίες κατασκευής μεταλλικών σκελετών (εκτός αλουμινίου) τοίχων και ψευδοροφών τιμολογούνται με τα άρθρα 61.30 και 61.31.

Οι εργασίες κατασκευής επίπεδης επιφάνειας γυψοσανίδων τοιχοπετάσματος σε έτοιμο σκελετό τιμολογείται με το άρθρο 78.05.

Οι εργασίες κατασκευής καμπύλων τοιχοπετασμάτων αποζημιώνονται επιπλέον και με την πρόσθετη τιμή του άρθρου 78.12.

Οι εργασίες τοποθέτησης γυψοσανίδων επίπεδης ψευδοροφής σε έτοιμο σκελετό αποζημιώνονται, μαζί με τις εργασίες αλουμινίου, με το άρθρο 78.34 και στην περίπτωση μη επίπεδης με το άρθρο 78.35. Στην περίπτωση χρήσης γυψοσανίδας διαφορετικού πάχους από το προβλεπόμενο στα παραπάνω άρθρα 78.34 και 78.35, οι τιμές προσαρμόζονται αναλογικά με τις τιμές του άρθρου 61.30.

Σε περίπτωση τοποθέτησης και ορυκτοβάμβακα, η αποζημίωσή του τιμολογείται με το άρθρο 79.55.

**A.T. : 1**

**Άρθρο : ΝΑΟΙΚ Α\20.04.01**

**Εκσκαφή θεμελίων και τάφρων χωρίς τη χρήση μηχανικών μέσων σε εδάφη γαιώδη-ημιβραχώδη**

Κωδικός αναθεώρησης: ΟΙΚ 2122 100%

Εκσκαφή θεμελίων και τάφρων χωρίς τη χρήση μηχανικών μέσων και εκρηκτικών, εκτός από αερόσφυρες, πλάτους βάσεως έως 3,00 m ή μεγαλύτερου των 3,00 m αλλά επιφανείας βάσεως έως 12,00 m<sup>2</sup>, σε βάθος μέχρι 2,00 m από το χαμηλότερο χείλος της διατομής εκσκαφής, εν ξηρώ ή εντός ύδατος βάθους έως 0,30 m, του οποίου η στάθμη, είτε ηρεμεί είτε υποβιβάζεται με εφ' άπαξ ή συνεχή άντληση (η οποία πληρώνεται ιδιαίτερα), με την αναπέταση των προϊόντων, την μόρφωση των παρειών και του πυθμένα και την τυχόν αναγκαία σποραδική αντιστήριξη των παρειών και του πυθμένα και την τυχόν αναγκαία σποραδική αντιστήριξη των παρειών, σύμφωνα με την μελέτη και την ΕΤΕΠ 02-04-00-00 "Εκσκαφές θεμελίων τεχνικών έργων"

Σε εδάφη γαιώδη-ημιβραχώδη.

Τιμή ανά κυβικό μέτρο (m<sup>3</sup>) επί ορύγματος, με την μεταφορά των προϊόντων εκσκαφών εφ' οποιαδήποτε απόσταση. Επιμέτρηση με λήψη διατομών προ και μετά την εκσκαφή.

**ΕΥΡΩ (Αριθμητικά) : 20,25**

**(Ολογράφως) : ΕΙΚΟΣΙ ΚΑΙ ΕΙΚΟΣΙ ΠΕΝΤΕ ΛΕΠΤΑ**

**A.T. : 2**

**Άρθρο : ΝΑΟΙΚ Α\22.02**

**Καθαίρεση ανωδομών από αργολιθοδομή ή λιθοδομή**

Κωδικός αναθεώρησης: ΟΙΚ 2204 100%

Καθαίρεση ανωδομών αργολιθοδομής ή πλήρους λιθοδομής πάσης φύσεως σε οποιαδήποτε στάθμη από το δάπεδο εργασίας. Συμπεριλαμβάνονται τα πάσης φύσεως απαιτούμενα ικρίωματα, οι προσωρινές αντιστηρίξεις και η συσσώρευση των προϊόντων στις θέσεις φόρτωσης, σύμφωνα με την μελέτη και την ΕΤΕΠ 14-02-02-01 "Τοπική αφαίρεση τοιχοποιίας με εργαλεία χειρός".

Τιμή ανά κυβικό μέτρο (m<sup>3</sup>) πραγματικού όγκου προ της καθαιρέσεως.

**ΕΥΡΩ (Αριθμητικά) : 22,50****(Ολογράφως) : ΕΙΚΟΣΙ ΔΥΟ ΚΑΙ ΠΕΝΗΝΤΑ ΛΕΠΤΑ****A.T. : 3****Άρθρο : ΝΑΟΙΚ Α\22.04****Καθαίρεσεις πλινθοδομών**

Κωδικός αναθεώρησης: ΟΙΚ 2222 100%

Καθαίρεση πλινθοδομών κάθε είδους. Συμπεριλαμβάνονται τα πάσης φύσεως απαιτούμενα ικριώματα, οι προσωρινές αντιστηρίξεις και η συσσώρευση των προϊόντων στις θέσεις φόρτωσης, σύμφωνα με την μελέτη και την ΕΤΕΠ 14-02-02-01 "Τοπική αφαίρεση τοιχοποιίας με εργαλεία χειρός".

Τιμή ανά κυβικό μέτρο (m<sup>3</sup>) πραγματικού όγκου προ της καθαίρεσεως.**ΕΥΡΩ (Αριθμητικά) : 15,70****(Ολογράφως) : ΔΕΚΑ ΠΕΝΤΕ ΚΑΙ ΕΒΔΟΜΗΝΤΑ ΛΕΠΤΑ****A.T. : 4****Άρθρο : ΝΑΟΙΚ Α\22.40.02****Διάνοιξη οπής ή φωλιάς σε άοπλο σκυρόδεμα για πάχος σκυροδέματος 0,16 έως 0,25 m**

Κωδικός αναθεώρησης: ΟΙΚ 2272Α 100%

Διάνοιξη οπής ή φωλιάς επί αόπλου σκυροδέματος, με ή χωρίς επίχρισμα, σε οποιοδήποτε ύψος και θέση του κτιρίου. Συμπεριλαμβάνονται τα πάσης φύσεως απαιτούμενα ικριώματα, η εργασία μόρφωσης των παρειών και η συσσώρευση των αχρήστων προϊόντων στις θέσεις φορτώσεως. Το παρόν άρθρο έχει εφαρμογή στις περιπτώσεις οπών επιφανείας έως 0,50 m<sup>2</sup> σε στοιχεία σκυροδέματος πάχους έως 0,25 m. Η διάνοιξη οπών μεγαλύτερης επιφανείας ή επί στοιχείων μεγαλύτερου πάχους τιμολογείται με τα άρθρα 22.10.01 ή 22.22.10.02.

Για πάχος σκυροδέματος 0,16 έως 0,25 m.

Τιμή ανά τεμάχιο (τεμ.).

**ΕΥΡΩ (Αριθμητικά) : 28,00****(Ολογράφως) : ΕΙΚΟΣΙ ΟΚΤΩ****A.T. : 5****Άρθρο : ΝΑΟΙΚ Α\22.71****Καθαίρεση επικαλύψεως στέγης με σχιστόπλακες**

Κωδικός αναθεώρησης: ΟΙΚ 2241 100%

Καθαίρεση επικεραμώσεως με σχιστόπλακες με ή χωρίς κεραμίδια (κορφιάδες, κλπ) οποιουδήποτε τύπου, με ή χωρίς κονίαμα, με άνω του 60% χρησίμων σχιστοπλάκων, σε οποιαδήποτε στάθμη από το έδαφος. Συμπεριλαμβάνεται ο καταβιβασμός και η διαλογή των υλικών και η συσσώρευση των αχρήστων υλικών προς φόρτωση.

Τιμή ανά τετραγωνικό μέτρο καλυπτομένης επιφάνειας (m<sup>2</sup>).**ΕΥΡΩ (Αριθμητικά) : 6,70****(Ολογράφως) : ΕΞΙ ΚΑΙ ΕΒΔΟΜΗΝΤΑ ΛΕΠΤΑ****A.T. : 6****Άρθρο : ΝΑΟΙΚ Α\22.50****Αποξήλωση ξυλίνων δαπέδων ή επενδύσεων**

Κωδικός αναθεώρησης: ΟΙΚ 2275 100%

Αποξήλωση ξυλίνων δαπέδων ή επενδύσεων μετά του αντιστοίχου ψευδοδαπέδου ή σκελετού τεγίδων (διαδοκίδων), σε οποιαδήποτε θέση, με προσοχή για την επαναχρησιμοποίηση των υλικών, με την μεταφορά προς φόρτωση ή αποθήκευση.

Τιμή ανά τετραγωνικό μέτρο (m<sup>2</sup>) πραγματικής επιφανείας.



**ΕΥΡΩ (Αριθμητικά) : 5,60****(Ολογράφως) : ΠΕΝΤΕ ΚΑΙ ΕΞΗΝΤΑ ΛΕΠΤΑ****A.T. : 7****Άρθρο : ΝΑΟΙΚ Α\22.52****Αποξήλωση μεταλλικών φύλλων επιστέγασης****Κωδικός αναθεώρησης: ΟΙΚ 2275 100%**

Αποξήλωση μεταλλικών φύλλων επιστέγασης από λαμαρίνα, επίπεδη ή αυλακωτή, απλή ή με μόνωση, με τις αντίστοιχες τεγίδες, σε οποιαδήποτε στάθμη από το έδαφος, με την καταβίβαση και διαλογή των υλικών, την συσσώρευση των αχρήστων υλικών προς φόρτωση, την ταξινόμηση χρησίμων υλικών και την μεταφορά τους προς φόρτωση ή αποθήκευση.

Τιμή ανά τετραγωνικό μέτρο (m2) πραγματικής επιφανείας.

**ΕΥΡΩ (Αριθμητικά) : 2,60****(Ολογράφως) : ΔΥΟ ΚΑΙ ΕΞΗΝΤΑ ΛΕΠΤΑ****A.T. : 8****Άρθρο : ΝΑΟΙΚ Α\22.45****Αποξήλωση ξυλίνων ή σιδηρών κουφωμάτων****Κωδικός αναθεώρησης: ΟΙΚ 2275 100%**

Αποξήλωση ξυλίνων ή σιδηρών θυρών και παραθύρων. Περιλαμβάνεται η αφαίρεση των φύλλων και πρεβαζιών, η απελευθέρωση του τετραξύλου ή του πλαισίου από τα σιδηρά στηρίγματα (τζινέτια) με προσοχή για την επαναχρησιμοποίησή του, και η μεταφορά προς φόρτωση ή αποθήκευση.

Τιμή ανά τετραγωνικό μέτρο (m2) ακροτάτου περιγράμματος τετραξύλου ή πλαισίου.

**ΕΥΡΩ (Αριθμητικά) : 16,80****(Ολογράφως) : ΔΕΚΑ ΕΞΙ ΚΑΙ ΟΓΔΟΝΤΑ ΛΕΠΤΑ****A.T. : 9****Άρθρο : ΝΑΟΙΚ Α\22.53****Καθαίρεση ψευδοροφών κάθε τύπου****Κωδικός αναθεώρησης: ΟΙΚ 2275 100%**

Καθαίρεση ψευδοροφών κάθε τύπου, συμπεριλαμβανομένου του σκελετου ανάρτησής τους και του μονωτικού υλικού πλήρωσης, σε οποιαδήποτε θέση, με την μεταφορά των προϊόντων προς φόρτωση ή αποθήκευση.

Τιμή ανά τετραγωνικό μέτρο (m2) πραγματικής επιφανείας.

**ΕΥΡΩ (Αριθμητικά) : 5,60****(Ολογράφως) : ΠΕΝΤΕ ΚΑΙ ΕΞΗΝΤΑ ΛΕΠΤΑ****A.T. : 10****Άρθρο : ΝΑΟΙΚ Α\22.20.01****Καθαίρεση πλακοστρώσεων δαπέδων παντός τύπου και οποιουδήποτε πάχους χωρίς να καταβάλλεται προσοχή για την εξαγωγή ακεραίων πλακών****Κωδικός αναθεώρησης: ΟΙΚ 2236 100%**

Καθαίρεση πλακοστρώσεων δαπέδων παντός τύπου και οποιουδήποτε πάχους (τσιμέντου, μαρμάρου, τύπου Μάλτας, πορσελάνης, μωσαϊκού, κεραμικών, σχιστολίθου κλπ), με το κονίαμα στρώσεως αυτών, σε οποιαδήποτε στάθμη από το έδαφος, με την συσσώρευση των προϊόντων καθαιρέσεως προς φόρτωση.

Χωρίς να καταβάλλεται προσοχή για την εξαγωγή ακεραίων πλακών.

Τιμή ανά τετραγωνικό μέτρο (m2).

**ΕΥΡΩ (Αριθμητικά) : 7,90****(Ολογράφως) : ΕΠΤΑ ΚΑΙ ΕΝΕΝΗΝΤΑ ΛΕΠΤΑ****A.T. : 11****Άρθρο : ΝΑΟΙΚ Α\22.36.01****Διαμόρφωση ανοιγμάτων σε λιθοδομές, για οπές επιφανείας 0,51 m<sup>2</sup> έως 1,00 m<sup>2</sup>****Κωδικός αναθεώρησης: ΟΙΚ 2268Α 100%**

Καθαίρεση λιθοδομής πάχους έως 0,65 m, με ή χωρίς επίχρισμα, για την διαμόρφωση ανοίγματος θυρών, παραθύρων κλπ, σε οποιοδήποτε ύψος και θέση του κτιρίου. Συμπεριλαμβάνονται τα πάσης φύσεως απαιτούμενα ικριώματα ή προσωρινές αντιστηρίξεις, η εργασία μόρφωσης των των παραστάδων (λαμπάδων) του ανοίγματος και η συσσώρευση των προϊόντων αποξήλωσης στις θέσεις φορτώσεως.

Για οπές επιφανείας 0,51 m<sup>2</sup> έως 1,00 m<sup>2</sup>

Τιμή ανά τεμάχιο (τεμ).

**ΕΥΡΩ (Αριθμητικά) : 45,00****(Ολογράφως) : ΣΑΡΑΝΤΑ ΠΕΝΤΕ****A.T. : 12****Άρθρο : ΝΑΟΙΚ Α\23.03****Ικριώματα σιδηρά σωληνωτά****Κωδικός αναθεώρησης: ΟΙΚ 2303 100%**

Ικριώματα σιδηρά σωληνωτά συμβατικού τύπου, με δάπεδο εργασίας από μαδέρια, σύμφωνα με την μελέτη και την ΕΤΕΠ 01-03-00-00 "Ικριώματα".

Στην τιμή μονάδας συμπεριλαμβάνεται το ενοίκιο των μεταλλικών πλαισίων και στηριγμάτων, η μεταφορά των πάσης φύσεως υλικών επί τόπου του έργου, η εργασία συναρμολόγησης και αποσυναρμολόγησης των ικριωμάτων και η φθορά της ξυλείας και των μεταλλικών μερών.

Τα ικριώματα θα είναι επαρκώς στερεωμένα επί της επιφανείας του κτιρίου, δε θα παρουσιάζουν κινητότητα και μεγάλα βέλη κάμψης και θα φέρουν κιγκλιδώματα ασφαλείας και κλίμακες ανόδου.

Το παρόν άρθρο έχει εφαρμογή μόνον στις περιπτώσεις που προβλέπεται από την μελέτη του έργου η κατασκευή ιδιαιτέρων ικριωμάτων (πέραν αυτών που θεωρούνται ανηγμένα στις επί μέρους τιμές μονάδος των εργασιών) ή κατόπιν ειδικής εγκρίσεως της Υπηρεσίας.

Ως επιφάνεια προς επιμέτρηση λαμβάνεται η επιφάνεια του κτιρίου επί της οποίας εκτελούνται οι εργασίες, προσαυξανόμενη κατά τις παράπλευρες προεξοχές του ικριώματος, εφ' όσον έχουν βάθος μεγαλύτερο από 0,20 m. Δεν περιλαμβάνονται ενδεχόμενες κορωνίδες, κορνίζες κλπ.

Τιμή ανά τεμάχιο (τεμ) ή ανά τετραγωνικό μέτρο (m<sup>2</sup>).

**ΕΥΡΩ (Αριθμητικά) : 5,60****(Ολογράφως) : ΠΕΝΤΕ ΚΑΙ ΕΞΗΝΤΑ ΛΕΠΤΑ****A.T. : 13****Άρθρο : ΝΑΟΙΚ Α\10.04****Μεταφορά υλικών με μονότροχο****Κωδικός αναθεώρησης: ΟΙΚ 1127 100%**

Μεταφορά με μονότροχο ενός τόνου οποιουδήποτε υλικού ανά δεκάμετρο αποστάσεως.

Τιμή ανά τόνο και δεκάμετρο (ton x 10 m)

**ΕΥΡΩ (Αριθμητικά) : 2,00****(Ολογράφως) : ΔΥΟ**

**A.T. : 14****Άρθρο : ΝΑΟΙΚ Α\10.01.01 Φορτοεκφόρτωση υλικών επί αυτοκινήτου ή σε ζώα, με τα χέρια****Κωδικός αναθεώρησης: ΟΙΚ 1101 100%**

Φορτοεκφόρτωση πετρωδών υλικών και παρεμφερών, δηλαδή αργών λίθων γενικά, σκύρων, χαλίκων, άμμου, αμμοχαλίκου, ασβέστου σε βώλους, θηραϊκής γης, κίσσης και σκωριών, επί οποιουδήποτε τροχοφόρου μεταφορικού μέσου ή ζώου.

Φορτοεκφόρτωση με τα χέρια

Τιμή ανά τόνο (ton).

**ΕΥΡΩ (Αριθμητικά) : 13,50****(Ολογράφως) : ΔΕΚΑ ΤΡΙΑ ΚΑΙ ΠΕΝΗΝΤΑ ΛΕΠΤΑ****A.T. : 15****Άρθρο : ΝΑΟΙΚ Α\10.07.02 Μεταφορές με αυτοκίνητο διά μέσου οδών περιορισμένης βατότητας****Κωδικός αναθεώρησης: ΟΙΚ 1137 100%**

Μεταφορά με αυτοκίνητο οποιουδήποτε υλικού, ανά χιλιόμετρο αποστάσεως.

Διά μέσου οδών περιορισμένης βατότητας.

Επί οδού μη επιτρέπουσας ταχύτητα άνω των 40 km/h.

Τιμή ανά τονοχιλιόμετρο (ton.km).

**ΕΥΡΩ (Αριθμητικά) : 0,45****(Ολογράφως) : ΣΑΡΑΝΤΑ ΠΕΝΤΕ ΛΕΠΤΑ****A.T. : 16****Άρθρο : ΝΑΟΙΚ Α\32.02.03 Προμήθεια, μεταφορά επιτόπου, διάστρωση και συμπίκνωση σκυροδέματος χωρίς χρήση αντλίας για κατασκευές από σκυρόδεμα κατηγορίας C12/15****Κωδικός αναθεώρησης: ΟΙΚ 3213 100%**

Παραγωγή ή προμήθεια και μεταφορά επί τόπου του έργου σκυροδέματος οποιασδήποτε κατηγορίας ή ποιότητας, σύμφωνα με τις διατάξεις του Κανονισμού Τεχνολογίας Σκυροδέματος (ΚΤΣ), με την διάστρωση χωρίς χρήση αντλίας σκυροδέματος και την συμπίκνωση αυτού επί των καλουπιών ή/και λοιπών επιφανειών υποδοχής σκυροδέματος, χωρίς την δαπάνη κατασκευής των καλουπιών, σύμφωνα με την μελέτη του έργου, και τις ΕΤΕΠ:

01-01-01-00 "Παραγωγή και μεταφορά σκυροδέματος",

01-01-02-00 "Διάστρωση σκυροδέματος",

01-01-03-00 "Συντήρηση σκυροδέματος",

01-01-04-00 "Εργοταξιακά συγκροτήματα παραγωγής σκυροδέματος",

01-01-05-00 "Δονητική συμπίκνωση σκυροδέματος",

01-01-07-00 "Σκυροδετήσεις ογκωδών κατασκευών".

Επισημαίνεται ότι απαγορεύεται αυστηρά η προσθήκη νερού στο σκυρόδεμα επί τόπου του έργου. Επίσης απαγορεύεται η χρήση του σκυροδέματος μετά την παρέλευση 90 λεπτών από την ανάμιξη, εκτός εάν εφαρμοσθούν επιβραδυντικά πρόσθετα με βάση ειδική μελέτη συνθέσεως.

Στην τιμή περιλαμβάνονται:

α.Η προμήθεια, η μεταφορά από οποιαδήποτε απόσταση στη θέση εκτέλεσης του έργου, του σκυροδέματος εφόσον πρόκειται για εργοστασιακό σκυρόδεμα ή η προμήθεια, φορτοεκφόρτωση όλων των απαιτούμενων υλικών (αδρανών, τσιμέντων, νερού) για την παρασκευή του σκυροδέματος, εφόσον το σκυρόδεμα παρασκευάζεται επί τόπου, οι σταλίες των αυτοκινήτων μεταφοράς αδρανών υλικών και σκυροδέματος, η παρασκευή το μίγματος και οι πλάγιες μεταφορές του μέχρι την θέση διάστρωσης, με χρήση οποιωνδήποτε μέσων εκτός από αντλία σκυροδέματος και πυργογερανό,

Επισημαίνεται ότι στην τιμή ανά κατηγορία σκυροδέματος συμπεριλαμβάνεται η δαπάνη

της εκάστοτε απαιτούμενης ποσότητας τσιμέντου για την επίτευξη των προβλεπομένων χαρακτηριστικών (αντοχής, εργασίμου κλπ) υπό την εφαρμοζόμενη κοκκομετρική διαβάθμιση των αδρανών κατά περίπτωση. Σε ουδεμία περίπτωση επιμετρώνται ιδιαίτερα η ενσωματούμενη ποσότητα τσιμέντου στο σκυρόδεμα.

Η απαιτούμενη κοκκομετρική διαβάθμιση των αδρανών και η περιεκτικότητα σε τσιμέντο για την επίτευξη της ζητούμενης χαρακτηριστικής αντοχής του σκυροδέματος καθορίζεται εργαστηριακά με δαπάνη του Αναδόχου.

β.Τα πάσης φύσεως πρόσθετα (πλήν ρευστοποιητικών και επιβραδυντικών πηξέως) που προβλέπονται από την εγκεκριμένη, κατά περίπτωση, μελέτη συνθέσεως, επιμετρώνται και πληρώνονται ιδιαιτέρως.

γ.Η δαπάνη χρήσεως δονητών μάζας ή/και επιφανείας και η διαμόρφωση της άνω στάθμης των σκυροδοτούμενων στοιχείων (τελικής ή προσωρινής), σύμφωνα με τα καθοριζόμενα στην μελέτη του έργου αναφορικά με την ποιότητα και τις ανοχές του τελειώματος.

δ.Συμπεριλαμβάνεται επίσης ανηγμένη η δαπάνη σταλίας των οχημάτων μεταφοράς του σκυροδέματος (βαρέλας) και η περισυλλογή, φόρτωση και απομάκρυνση τυχόν υπερχειλίσεων σκυροδέματος από την θέση σκυροδέτησης.

ε.Δεν συμπεριλαμβάνεται η πρόσθετη επεξεργασία διαμόρφωσης δαπέδων ειδικών απαιτήσεων (λ.χ. βιομηχανικό δάπεδο).

Οι τιμές έχουν εφαρμογή σε πάσης φύσεως κατασκευές από σκυρόδεμα, εκτός από κελύφη, αψίδες και τρούλους.

Επιμέτρηση ανά κυβικό μέτρο κατασκευασθέντος στοιχείου από σκυρόδεμα, σύμφωνα με τις προβλεπόμενες από την μελέτη διαστάσεις.

Για κατασκευές από σκυρόδεμα κατηγορίας C12/15.

**ΕΥΡΩ (Αριθμητικά): 78,00**

Τιμή ανά κυβικό μέτρο (m<sup>3</sup>)  
(Ολογράφως): **ΕΒΔΟΜΗΝΤΑ ΟΚΤΩ**

**A.T. : 17**

**Άρθρο : ΝΑΟΙΚ Α\20.20**

**Εξυγιαντικές στρώσεις με θραυστό υλικό λατομείου**

Κωδικός αναθεώρησης: ΟΙΚ 2162 100%

Κατασκευή στρώσεων από θραυστά υλικά προελεύσεως λατομείου (αδρανή οδοστρωσίας, λιθοσυντρίματα, σκύρα κλπ). Περιλαμβάνονται η προμήθεια και μεταφορά των υλικών επί τόπου του έργου, οι πλάγιες μεταφορές εντός της κάτοψης του κτιρίου με ή χωρίς μηχανικά μέσα, η διάστρωση σε πάχη έως 30 cm, η διαβροχή και η συμπύκνωση με οδοστρωτήρες καταλλήλων διαστάσεων ή δονητικές πλάκες.

Τιμή ανά κυβικό μέτρο (m<sup>3</sup>) συμπυκνωμένου όγκου, με την μεταφορά του θραυστού υλικού από οποιαδήποτε απόσταση. Επιμέτρηση με λήψη διατομών προ και μετά την επίχωση.

**ΕΥΡΩ (Αριθμητικά): 15,70**

(Ολογράφως): **ΔΕΚΑ ΠΕΝΤΕ ΚΑΙ ΕΒΔΟΜΗΝΤΑ ΛΕΠΤΑ**

**A.T. : 18**

**Άρθρο : ΝΑΟΙΚ Α\20.02**

**Γενικές εκσκαφές σε έδαφος γαιώδες-ημιβραχώδες για την δημιουργία υπογείων κλπ χώρων**

Κωδικός αναθεώρησης: ΟΙΚ 2112 100%

Γενικές εκσκαφές σε έδαφος γαιώδες-ημιβραχώδες με χρήση μηχανικών μέσων για την δημιουργία υπογείων κλπ χώρων, σύμφωνα με την μελέτη του έργου και την ΕΤΕΠ 02-03-00-00 "Γενικές εκσκαφές κτιριακών έργων", ελαχίστης πλευράς κάτοψης άνω των 3,00 m και συγχρόνως ολικής επιφανείας κάτοψης μεγαλύτερας των 12,00 m<sup>2</sup>, σε βάθος μέχρι 2,00 m από την προσπελάσιμη από τροχοφόρα στάθμη του εκσκαπτομένου



χώρου, εν ξηρώ ή εντός ύδατος βάθους έως 0,30 m, του οποίου η στάθμη, είτε ηρεμεί είτε υποβιβάζεται με εφ' άπαξ ή συνεχή άντληση (η οποία πληρώνεται ιδιαίτερα), με την μόρφωση των παρειών ή πρανών και του πυθμένα, τις τυχόν απαιτούμενες σποραδικές αντιστηρίξεις των παρειών και την συσσώρευση των προϊόντων εκσκαφής σε μέση απόσταση έως 30 m.

Τιμή ανά κυβικό μέτρο (m<sup>3</sup>) επί ορύγματος, με την μεταφορά των προϊόντων εκσκαφών σε οποιαδήποτε απόσταση. Επιμέτρηση με λήψη διατομών προ και μετά την εκσκαφή.

**ΕΥΡΩ (Αριθμητικά) : 2,80**

**(Ολογράφως) : ΔΥΟ ΚΑΙ ΟΓΔΟΝΤΑ ΛΕΠΤΑ**

**A.T. : 19**

**Άρθρο : ΝΑΟΙΚ Α\46.10.02**

**Οπτοπλινθοδομές με διακένους τυποποιημένους οπτοπλίνθους 9x12x19 cm, πάχους 1/2 πλίνθου (δρομικοί τοίχοι)**

Κωδικός αναθεώρησης: ΟΙΚ 4662.1 100%

Πλινθοδομές με διάκενους τυποποιημένους οπτόπλινθους διαστάσεων 9x12x19 cm, σύμφωνα με την μελέτη και την ΕΤΕΠ 03-02-02-00 "Τοίχοι από οπτόπλινθους", σε οποιαδήποτε θέση και στάθμη του έργου, με έτοιμο κονίαμα κτισίματος παραδιδόμενο σε σιλό ή με ασβεστοτσιμεντοκονίαμα που παρασκευάζεται επί τόπου.

Πάχους 1/2 πλίνθου (δρομικοί τοίχοι).

Τιμή ανά τετραγωνικό μέτρο (m<sup>2</sup>) πραγματικής επιφάνειας.

**ΕΥΡΩ (Αριθμητικά) : 22,50**

**(Ολογράφως) : ΕΙΚΟΣΙ ΔΥΟ ΚΑΙ ΠΕΝΗΝΤΑ ΛΕΠΤΑ**

**A.T. : 20**

**Άρθρο : ΝΑΟΙΚ Α\78.10.02**

**Τσιμεντοσανίδες επίπεδες, πάχους 12,5 mm**

Κωδικός αναθεώρησης: ΟΙΚ 7809 100%

Τσιμεντοσανίδες, επίπεδες, πάχους 9 mm, οποιουδήποτε σχήματος και διαστάσεων, κατά ΕΛΟΤ EN 12467, με σήμανση CE, τοποθετημένες σε κατακόρυφη ή οριζόντια επιφάνεια, μετά των υλικών στοκαρίσματος των αρμών και των μέσων στερέωσης (πχ βίδες) με την εργασία πλήρους τοποθέτησης.

Τσιμεντοσανίδες επίπεδες, πάχους 12,5 mm.

Τιμή ανά τετραγωνικό μέτρο (m<sup>2</sup>).

**ΕΥΡΩ (Αριθμητικά) : 31,50**

**(Ολογράφως) : ΤΡΙΑΝΤΑ ΕΝΑ ΚΑΙ ΠΕΝΗΝΤΑ ΛΕΠΤΑ**

**A.T. : 21**

**Άρθρο : ΝΑΟΙΚ Α\78.05.01**

**Γυψοσανίδες κοινές, επίπεδες, πάχους 12,5 mm**

Κωδικός αναθεώρησης: ΟΙΚ 7809 100%

Γυψοσανίδες οποιουδήποτε σχήματος, πλάτους και μήκους, κατά ΕΛΟΤ EN 520, με σήμανση CE, για την επένδυση τοίχων ή άλλων επιφανειών πλήν ψευδοροφών, εμβαδού ετοιμού φύλλου άνω των 0.72 m<sup>2</sup>, επί σκελετού ή μη (ο τυχόν σκελετός τιμολογείται ιδιαίτερος).

Συμπεριλαμβάνονται υλικά και μικροϋλικά επί τόπου και εργασία πλήρους τοποθέτησής.

Επισημαίνεται ότι στην περίπτωση χρήσης γυψοσανίδων εμβαδού ετοιμού φύλλου μικρότερου από 0.72 m<sup>2</sup>, οι τιμές των άρθρων 78.05.01.εως 78.05.12 προσauξάνονται με την τιμή του άρθρου 78.05.13.

Γυψοσανίδες κοινές, επίπεδες, πάχους 12,5 mm.

Τιμή ανά τετραγωνικό μέτρο (m<sup>2</sup>).

**ΕΥΡΩ (Αριθμητικά) : 13,00**

**(Ολογράφως) : ΔΕΚΑ ΤΡΙΑ**

**A.T. : 22**

**Άρθρο : ΝΑΟΙΚ Α\71.21**

**Επιχρίσματα τριπτά - τριβιδιστά με τσιμεντοκονίαμα**

Κωδικός αναθεώρησης: ΟΙΚ 7121 100%

Επιχρίσματα τριπτά - τριβιδιστά με τσιμεντοκονίαμα των 450 kg τσιμέντου, πάχους 2,5 cm, σε τρεις στρώσεις, από τις οποίες η πρώτη πιτσιλιστή, η δεύτερη στρωτή (λάσπωμα) και τρίτη τριπτή (τριβιδιστή), επί τοίχων ή οροφών, σε οποιασδήποτε στάθμη από το έδαφος, και σε ύψος μέχρι 4,00 m από το δάπεδο εργασίας, σύμφωνα με την μελέτη και την ΕΤΕΠ 03-03-01-00 "Επιχρίσματα με κονιάματα που παρασκευάζονται επί τόπου".

Πλήρως περαιωμένη εργασία, με τα υλικά επί τόπου και τον απαιτούμενο μηχανικό εξοπλισμό, ειδικά εργαλεία και ικριώματα εργασίας.

Τιμή ανά τετραγωνικό μέτρο (m<sup>2</sup>).

**ΕΥΡΩ (Αριθμητικά) : 13,50**

**(Ολογράφως) : ΔΕΚΑ ΤΡΙΑ ΚΑΙ ΠΕΝΗΝΤΑ ΛΕΠΤΑ**

**A.T. : 23**

**Άρθρο : ΝΑΟΙΚ Α\71.02**

**Αρμολογήματα όψεων τοιχοδομών με ρωμαϊκό κονίαμα (κουρασάνι)**

Κωδικός αναθεώρησης: ΟΙΚ 7102 100%

Τελικό αρμολόγημα όψεων λιθοδομών κάθε τύπου και μορφής, σε οποιοδήποτε ύψος από το δάπεδο εργασίας, με ρωμαϊκό κονίαμα (κουρασάνι), σύμφωνα με την μελέτη και την ΕΤΕΠ 03-03-01-00 "Επιχρίσματα με κονιάματα που παρασκευάζονται επί τόπου".

Περιλαμβάνεται ο επιμελής καθαρισμός της επιφάνειας εφαρμογής με χρήση εργαλείων χειρός ή ηλεκτροεργαλείων (μή κρουστικών), η απομάκρυνση των σαθρών τμημάτων, η εκβάθυνση των αρμών από 2 έως 3cm, το πλύσιμο της επιφάνειας με νερό υπό πίεση, η απομάκρυνση της περίσσειας νερού με πεπιεσμένο αέρα, η αρμολόγηση με ρωμαϊκό κονίαμα (κουρασάνι), σε κατάλληλη σύνθεση για τον προβλεπόμενο τελικό χρωματισμό (σύμφωνα με την μελέτη), έτσι ώστε η τελική επιφάνεια του αρμολογήματος να ευρίσκεται σε εσοχή 5 έως 10 mm από την επιφάνεια της λιθοδομής, η συντήρηση της επιφάνειας εφαρμογής και ο τελικός καθαρισμός από τυχόν υπολείμματα υλικών αρμολόγησης,

Πλήρως περαιωμένη εργασία, με τα υλικά και μικροϋλικά επί τόπου και τον απαιτούμενο μηχανικό εξοπλισμό, ειδικά εργαλεία και ικριώματα εργασίας.

Τιμή ανά τετραγωνικό μέτρο (m<sup>2</sup>).

**ΕΥΡΩ (Αριθμητικά) : 18,80**

**(Ολογράφως) : ΔΕΚΑ ΕΞΙ ΚΑΙ ΟΓΔΟΝΤΑ ΛΕΠΤΑ**

**A.T. : 24**

**Άρθρο : ΝΑΟΙΚ Α\43.01Σ1**

**Τοπικές επισκευές παρειάς λιθοδομής - λίθινα κλειδιά συρραφής**

Κωδικός αναθεώρησης: ΟΙΚ 4301 100%

Τοπικές επισκευές παρειάς λιθοδομής, ή γωνιολιθοδομής, πάχους έως 40 εκ. και σε πλάτος έως 50εκ. εκατέρωθεν της ρωγμής, σε οποιοδήποτε ύψος και θέση, με χρήση τσιμεντοασβεστοκονιάματος των 300 kg λευκού τσιμέντου, σύμφωνα με τη μελέτη και τις οδηγίες της επίβλεψης.

Περιλαμβάνονται: η τοπική αποξήλωση όλων των ετοιμόρροπων λίθων και χαλαρών κονιαμάτων με προσοχή, ο καθαρισμός των επιφανειών των λίθων και του πυρήνα με απομάκρυνση της σκόνης, η προσεκτική διαβροχή τους και η ανάκτηση με χρησιμοποίηση υπάρχοντων αργών λίθων και λίθινων ή πλίνθινων τσιβικιών, η σφήνωση και τεχνική σύνδεση του νέου τμήματος με το διατηρούμενο και η τοποθέτηση σε

απαραίτητες θέσεις επιμήκων κλειδίων από υπάρχοντες λίθους ή άλλους λαξευτούς που θα τοποθετηθούν εγκάρσια ή παράλληλα στην επιφάνεια του τοίχου, με σκοπό την καλύτερη συρραφή παλαιάς και νέας λιθοδομής ή ρηγματωμένης επιφάνειας σύμφωνα με τη μελέτη και τις επί τόπου οδηγίες της επίβλεψης. Οι λίθοι που χρησιμοποιούνται για την συρραφή πρέπει να είναι ικανοποιητικής εφελκυστικής αντοχής και χωρίς ρηγματώσεις η δε εργασία διαμόρφωσης και λάξευσής τους περιλαμβάνεται στη δαπάνη του άρθρου αυτού.

Στην τιμή περιλαμβάνονται κάθε είδους εργασίες, προεργασίες, ικριώματα που απαιτούνται από τους κανονισμούς ασφαλείας ως δάπεδα εργασίας, υλικά και πιθανές τοπικές υποστηλώσεις ή αντιστηρίξεις, η συσσώρευση των προϊόντων καθαίρεσης σε απόσταση έως 30μ. που θα υποδειχθούν από την επίβλεψη, καθώς και η προληπτική τοποθέτηση σωληνίσκων διενέργειας τσιμεντενέσεων σε όλες τις συνοριακές επιφάνειες μεταξύ νέας και παλαιάς λιθοδομής.

**ΕΥΡΩ (Αριθμητικά) : 70,00**

**(Ολογράφως) : ΕΒΔΟΜΗΝΤΑ**

**A.T. : 25**

**Άρθρο : ΝΑΟΙΚ Α\42.05.02**

**Αργολιθοδομές με ασβεστοτσιμεντοκονίαμα των 150 kg τσιμέντου μιάς ορατής όψεως**

Κωδικός αναθεώρησης: ΟΙΚ 4206 100%

Αργολιθοδομές με ασβεστοτσιμεντοκονίαμα 1:2 1/2 των 150 kg τσιμέντου, πάσης φύσεως τοίχων, οποιωνδήποτε διαστάσεων, σε στάθμη μέχρι +4,00 m από το δάπεδο εργασίας.

Αργολιθοδομές με ασβεστοτσιμεντοκονίαμα μιάς ορατής όψεως.

Τιμή ανά κυβικό μέτρο (m3).

**ΕΥΡΩ (Αριθμητικά) : 67,00**

**(Ολογράφως) : ΕΞΗΝΤΑ ΕΠΤΑ**

**A.T. : 26**

**Άρθρο : ΝΑΟΙΚ Α\42.05.03**

**Αργολιθοδομές με ασβεστοτσιμεντοκονίαμα των 150 kg τσιμέντου δύο ορατών όψεων**

Κωδικός αναθεώρησης: ΟΙΚ 4207 100%

Αργολιθοδομές με ασβεστοτσιμεντοκονίαμα 1:2 1/2 των 150 kg τσιμέντου, πάσης φύσεως τοίχων, οποιωνδήποτε διαστάσεων, σε στάθμη μέχρι +4,00 m από το δάπεδο εργασίας.

Αργολιθοδομές με ασβεστοτσιμεντοκονίαμα δύο ορατών όψεων.

Τιμή ανά κυβικό μέτρο (m3).

**ΕΥΡΩ (Αριθμητικά) : 73,00**

**(Ολογράφως) : ΕΒΔΟΜΗΝΤΑ ΤΡΙΑ**

**A.T. : 27**

**Άρθρο : ΝΑΟΙΚ Α\52.02.02**

**Σκελετοί πατωμάτων από δομική ξυλεία πριστή**

Κωδικός αναθεώρησης: ΟΙΚ 5204 100%

Κατασκευή απλού ή και διπλού επάλληλου σκελετού πατωμάτων από δομική ξυλεία κατηγορίας κατ' ελάχιστον C22 - 10E κατά EN 338, υγρασίας μικρότερης του 17%, σύμφωνα με την μελέτη και την ΕΤΕΠ 03-07-01-01 "Ξύλινα καρφωτά δάπεδα".

Στην τιμή μονάδας περιλαμβάνονται: , και γενικά ξυλεία, κοχλιοφόροι ήλοι (μπουλόνια), κοχλιωτοί ήλοι (ξυλόβιδες), διχάγγιστρα (τζινέτια), μεταλλικές στηρίξεις κάθε τύπου, μεταλλικοί συνδετήρες διαφόρων μορφών και μικροϋλικά, (όπως στερέωσης με τάκους από σκληρό ξύλο ή κοντραπλακέ θαλάσσης, συγκολλούμενους με πολυουρεθάνη ή ενδεχόμενης στερέωσης με τσιμεντοκονία

ταχείας πήξεως και καρφιά ή στερέωση με βίδες ή στριφώνια και χιτώνια από πολυαμύδιο ή στερέωσης με ειδικά μεταλλικά στηρίγματα με ενσωματωμένα στοιχεία από NEOPRENE, σιδηρογωνιές στερέωσης σε συτοφερόμενες δοκούς, των ενδιαμέσων φύλλων NEOPRENE στη περίπτωση διπλού σκελετού κλπ, χωρίς όμως τη δαπάνη για την ενδεχόμενη κατασκευή στρώσης γαρμπιλομωσαϊκού, ή στεγνής άμμου, ή στρώσης διακοπής υγρασίας ή φράγματος υδρατμών ή στρώσης διακοπής κτυπογενούς θορύβου ή θερμομονωτικής στρώσης), επί οποιουδήποτε υποστρώματος, καθώς και εργασία για πλήρη κατασκευή.

Από ξυλεία πριστή.

Τιμή ανά κυβικό μέτρο (m<sup>3</sup>) πραγματικού τοποθετημένου όγκου ξυλείας.

**ΕΥΡΩ (Αριθμητικά): 560,00**

**(Ολογράφως): ΠΕΝΤΑΚΟΣΙΑ ΕΞΗΝΤΑ**

**A.T. : 28**

**Άρθρο : ΝΑΟΙΚ Α\63.01**

**Κλίμακες σιδηρές καρφωτές**

Κωδικός αναθεώρησης: ΟΙΚ 6301 100%

Κατασκευή και τοποθέτηση σιδηρών καρφωτών κλιμάκων, ευθύγραμμων, κυκλικών ή μικτών, οποιουδήποτε πλάτους και βαθμίδες οιασδήποτε διατομής, με ή χωρίς πλατύσκαλα, με σκελετό από έναν ή περισσότερους ορθοστάτες από σιδηροσωλήνα διαμέτρου τουλάχιστον 2 και ράβδους μορφοσιδήρου, βαθμιδοφόρους και μέτωπα με επένδυση από λαμαρίνα μαύρη ή από σιδηρολάμες χωρίς επένδυση, πατήματα με μορφή σχάρας από ράβδους στρογγυλές ή ορθογωνικής διατομής ή από μαύρη μπακλαβωτή λαμαρίνα πάχους τουλάχιστον 3 mm, πλατύσκαλα και κιγκλιδώματα απλά σύμφωνα με το σχέδιο και γενικά, ικριώματα και εργασία πλήρους κατασκευής, τοποθέτησης και στερέωσης με σιδηρές πακτωμένες διχάλες.

Τιμή ανά χιλιόγραμμο (kg).

**ΕΥΡΩ (Αριθμητικά): 9,00**

**(Ολογράφως): ΕΝΝΕΑ**

**A.T. : 29**

**Άρθρο : ΝΑΟΙΚ Α\64.06.02**

**Σφυρήλατα κιγκλιδώματα, πολυσυνθέτου σχεδίου**

Κωδικός αναθεώρησης: ΟΙΚ 6407 100%

Κατασκευή και τοποθέτηση σφυρήλατων κιγκλιδωμάτων εξωστών, κλιμάκων, περιφράξεων κλπ, από ράβδους σφυρηλατημένες σε όλες τους τις έδρες. Συμπεριλαμβάνεται η προμήθεια του μορφοσιδήρου και των υλικών ήλωσης και στερέωσης καθώς και η εργασία για την πλήρη κατασκευή, τοποθέτηση και στερέωση των κιγκλιδωμάτων.

Πολυσυνθέτου σχεδίου.

Τιμή ανά χιλιόγραμμο (kg).

**ΕΥΡΩ (Αριθμητικά): 13,50**

**(Ολογράφως): ΔΕΚΑ ΤΡΙΑ ΚΑΙ ΠΕΝΗΝΤΑ ΛΕΠΤΑ**

**A.T. : 30**

**Άρθρο : ΝΑΟΙΚ Α\55.01.01**

**Βαθμίδες και πλατύσκαλα από ξυλεία δρυός αρίστης ποιότητας**

Κωδικός αναθεώρησης: ΟΙΚ 5501.1 100%

Βαθμίδες και πλατύσκαλα κλίμακας ευθύγραμμης, λοξής, καμπύλης ή περιστροφικής με πλάτη και ύψη βαθμίδων σύμφωνα με το σχέδιο, με πάτημα πάχους 5 cm, ρίχτια πάχους 2 cm, με βαθμιδοφόρους πάχους 5 cm, διατομή κεντρικού στύλου 16x16 cm (σε περιστροφική κλίμακα) και εν γένει υλικά κατασκευής, συναρμολόγησης, τοποθέτησης και στερέωσης και εργασία κατασκευής συμπεριλαμβανομένων γλυφών απλού σχεδίου του στύλου.

Από ξυλεία δρυός αρίστης ποιότητας.

Τιμή ανά τρέχον μέτρο (m) .

**ΕΥΡΩ (Αριθμητικά) : 112,00**

**(Ολογράφως) : ΕΚΑΤΟΝ ΔΩΔΕΚΑ**

**A.T. : 31**

**Άρθρο : ΝΑΟΙΚ Α\55.32.01**

**Χειρολισθήρας καμπύλος διατομής 9x9 cm από ξυλεία δρυός αρίστης ποιότητας**

**Κωδικός αναθεώρησης: ΟΙΚ 5532.1 100%**

Χειρολισθήρας καμπύλος με 9x9 cm ή άλλων διαστάσεων με το ίδιο όμως εμβαδόν διατομής, διαμορφωμένος σύμφωνα με το σχέδιο, για τοποθέτηση σε οποιαδήποτε ξύλινη, λίθινη ή μεταλλική βάση, με τους απαιτούμενους συνδέσμους, μπουλόνια (κοχλιοφόρους ήλους) και τσιμεντοκονίαμα πάκτωσης.

Από ξυλεία δρυός αρίστης ποιότητας.

Τιμή ανά τρέχον μέτρο (m) αναπτύγματος.

**ΕΥΡΩ (Αριθμητικά) : 56,00**

**(Ολογράφως) : ΠΕΝΗΝΤΑ ΕΞΙ**

**A.T. : 32**

**Άρθρο : ΝΑΟΙΚ Α\61.31**

**Μεταλλικός σκελετός τοιχοπετάσματος**

**Κωδικός αναθεώρησης: ΟΙΚ 6118 100%**

Κατασκευή μεταλλικού σκελετού για την τοποθέτηση μη φέροντος τοιχοπετάσματος με ή χωρίς ανοίγματα (εκτός ψευδοροφών), σύμφωνα με την μελέτη, σε οποιοδήποτε ύψος από το δάπεδο εργασίας, από απλές στραντζαριστές διατομές γαλβανισμένου μορφοσιδήρου ή διατομές στραντζαριστής λαμαρίνας (στρωτήρες, ορθοστάτες, κλπ), στερεωμένες με γαλβανισμένα εκτονούμενα ή χημικά βύσματα και γενικά μορφοσίδηρος, στραντζαριστές διατομές, βύσματα, σύνδεσμοι και μικρούλικα καθώς και εργασία πλήρους κατασκευής, τοποθέτησης και στερεώσης.

Τιμή ανά χιλιόγραμμα (kg) .

**ΕΥΡΩ (Αριθμητικά) : 2,80**

**(Ολογράφως) : ΔΥΟ ΚΑΙ ΟΓΔΟΝΤΑ ΛΕΠΤΑ**

**A.T. : 33**

**Άρθρο : ΝΑΟΙΚ Α\54.56Σ1**

**Θύρα καρφωτή από ξυλεία καστανιάς ή δρυός Αμερικής Α ποιότητας ή Αφρικής**

**Κωδικός αναθεώρησης: ΟΙΚ 5456 100%**

Θύρα καρφωτή από ξυλεία καστανιάς ή δρυός Αμερικής Α ποιότητας ή Αφρικής (ιρόκο ή μεράντι), υγιούς, χωρίς ρόζους σύμφωνα με τα σχέδια της μελέτης και τις οδηγίες της επίβλεψης, που κατασκευάζεται κατά τον παραδοσιακό τρόπο. Το τετράξυλο ( κάσα ) 9\*9 cm ή 13\*9 cm, κατά τις υποδείξεις της επίβλεψης θα τοποθετηθεί σε κατάλληλη θέση. Η επιφάνεια των θυρόφυλλων θα σχηματίζεται από σανίδες πάχους 5,00 εκ. και πλάτους 13-15 εκ., με διάταξη κατακόρυφων σανίδων στην εξωτερική όψη, ύψους όσο το ύψος της πόρτας, και οριζόντιων στην εσωτερική όψη. Οι σανίδες κάθε όψεως θα συνδέονται μεταξύ τους με εντορμίες χωρίς να διαμορφώνουν σκωτία και θα είναι καρφωμένες μεταξύ τους με τρείς οριζόντιες τραβέρσες τοποθετημένες στην εσωτερική πλευρά κάθε φύλλου με καρφιά πλατυκέφαλα (γύφτικά). Ενδιάμεσα από τις σανίδες των δύο όψεων θα τοποθετηθεί επίπεδη ή στραντζαριστή ανοξείδωτη λαμαρίνα ποιότητας AISI 316 πάχους 1,0 mm και θα στερεωθεί με ανοξείδωτους κοχλιοφόρους ήλους. Όταν η θύρα είναι εξωτερική θα κατασκευάζεται νεροχύτης στο κάτω μέρος από την εξωτερική πλευρά με εντορμία στο φύλλο και σταλαγμό. Όλες οι συνδέσεις θα γίνουν με κοχλιωτούς ήλους (ξυλόβιδες). Τα μεταλλικά κλείθρα, οι χειρολαβές, οι μπάρες κλπ. πρέπει να είναι επιλογής της επίβλεψης. Στην τιμή περιλαμβάνονται κάθε υλικό και μικρούλικό σύνδεσης (κοινά ή γύφτικα καρφιά), κλειδαριές, το ροκάνισμα, ο βερνικοχρωματισμός, καθώς και κάθε εργασία και προεργασία απαραίτητη για την κατασκευή και πλήρη τοποθέτηση της θύρας. (1m2)



**ΕΥΡΩ (Αριθμητικά) : 1.200,00****(Ολογράφως) : ΧΙΛΙΑ ΔΙΑΚΟΣΙΑ****A.T. : 34****Άρθρο : ΝΑΟΙΚ Α\54.46.02****Θύρες ξύλινες πρεσσαριστές με κάσσα μπατική, πλάτους έως 23 cm****Κωδικός αναθεώρησης: ΟΙΚ 5446.2 100%**

Κατασκευή πρεσσαριστής θύρας από ξυλεία τύπου Σουηδίας, σύμφωνα με την μελέτη και την ΕΤΕΠ 03-08-01-00 "Ξύλινα κουφώματα", με περιθώρια (περβάζια) 2x5,5 cm και στις δύο όψεις με φύλλα πρεσσαριστά με κόντρα - πλακέ, πλήρη ή με φεγγίτη, συνολικού πάχους 5 cm αποτελούμενα από πλαίσιο 4x7 cm με ενίσχυση στο ύψος της κλειδαριάς με ξύλο διαστάσεων 4x5x40 cm, με σκελετό σταυρωτό από ξύλα "μισοχαρακτά" 4x5 cm ανά 15 cm το πολύ ή από πήχεις σταυρωτές "μισοχαρακτές" καθαρής διατομής τουλάχιστον 36x8 mm με κενό 50x50 mm, περιθώρια 5x2,5 cm σε κάθε πλευρά και κόντρα πλακέ των 5 mm και γενικά ξυλεία, σιδηρικά αναρτήσεως, στερεώσεως και λειτουργίας (εκτός από χωνευτή κλειδαριά και χειρολαβές) και μικρούλικά και εργασία για κατασκευή, τοποθέτηση και στερέωση περιλαμβανομένης και της εργασίας τοποθέτησης χωνευτής κλειδαριάς και χειρολαβών.

Με κάσσα μπατική, πλάτους έως 23 cm.

**Τιμή ανά τετραγωνικό μέτρο (m2) :****ΕΥΡΩ (Αριθμητικά) : 123,00****(Ολογράφως) : ΕΚΑΤΟΝ ΕΙΚΟΣΙ ΤΡΙΑ****A.T. : 35****Άρθρο : ΝΑΟΙΚ Α\54.28Σ1****Παράθυρα ελληνικού "χωρικού" τύπου από ξυλεία καστανιάς ή δρυός Αμερικής Α' ποιότητας ή Αφρικής****Κωδικός αναθεώρησης: ΟΙΚ 5428 100%**

Παράθυρα Ελληνικού χωρικού τύπου, από ξυλεία καστανιάς ή δρυός Αμερικής Αποιότητας ή Αφρικής (ιρόκο ή μεράντι), οϊωνδήποτε διαστάσεων και σχεδίων, με τετραξύλο (κάσσα) 7X13 cm και περιθώρια (περβάζια) και αρμοκάλυπτρα πλήρη με υαλοστασίο με ή χωρίς ενδιάμεση τραβέρσα (μεσοκάσσι) 8x8 cm για φεγγίτη με νεροχύτη, πλαίσια φύλλων (τελάρα) 3x6 cm, νεροχύτη συνδεδεμένο με την κάτωτραβέρσα του πλαισίου με τórμο και εντορμία με ή χωρίς υαλοδόχους πήχεις (καίτια) 4x4 cm για μονούς ή διπλούς υαλοπινάκες, με ή χωρίς πηχάκια υαλοπινάκων, αρμοκάλυπτρα φύλλων (μπινιά) 2x4 cm, αρμοκάλυπτρα κάσσας 2,5x2,5 cm μεγαλύτερα του τεταρτοκύκλου, περιθώρια (περβάζια) 2x5,5 cm, κορδόνι πολυπροπυλενίου σε εγκοπή (γκινισιά) για εξασφάλιση ανεμοστεγανότητας. Στην τιμή περιλαμβάνονται η προμήθεια και τοποθέτηση διπλών υαλοπινάκων, η απόξεση, το αστάρωμα, το ξεροζίασμα, το σπατουλάρισμα, το στοκάρισμα, η διάστρωση βελατούρας και βερνικόχρωμα (κατά τις οδηγίες της επίβλεψης) και γενικά ξυλεία, σιδηρικά (συμπεριλαμβανομένων των χειρολαβών) και όλα τα αναγκαία υλικά κατασκευής στερέωσης και ανάρτησης και η εργασία για πλήρη κατασκευή και τοποθέτηση.

**Τιμή ανά τετραγωνικό μέτρο (m2) :****ΕΥΡΩ (Αριθμητικά) : 350,00****(Ολογράφως) : ΤΡΙΑΚΟΣΙΑ ΠΕΝΗΝΤΑ****A.T. : 36****Άρθρο : ΝΑΟΙΚ Α\52.80.03****Σανίδωμα στέγης με τάβλες πάχους 2,5 cm****Κωδικός αναθεώρησης: ΟΙΚ 5283 100%**

Σανίδωμα στέγης σε υπάρχουσα τεγίδωση, με τα υλικά και μικρούλικά, τα ικριώματα και εργασία πλήρους κατασκευής.

Σανίδωμα στέγης με τάβλες πάχους 2,5 cm.

Τιμή ανά τετραγωνικό μέτρο (m2) πραγματικής επιφανείας.

**ΕΥΡΩ (Αριθμητικά) : 22,50****(Ολογράφως) : ΕΙΚΟΣΙ ΔΥΟ ΚΑΙ ΠΕΝΗΝΤΑ ΛΕΠΤΑ****A.T. : 37****Άρθρο : ΝΑΟΙΚ Α\52.79.02****Τεγίδωση στέγης από ξυλεία πριστή****Κωδικός αναθεώρησης: ΟΙΚ 5280 100%**

Τεγίδωση στέγης από δομική ξυλεία, δηλαδή σκελετός της επιστέγασης από τεγίδες και επιτεγίδες τοποθετημένες στα ζευκτά της στέγης (υλικά, ικριώματα και εργασία πλήρους κατασκευής).

Ζευκτά από ξυλεία πριστή.

Τιμή ανά κυβικό μέτρο ( m3) τοποθετημένης ξυλείας.

**ΕΥΡΩ (Αριθμητικά) : 450,00****(Ολογράφως) : ΤΕΤΡΑΚΟΣΙΑ ΠΕΝΗΝΤΑ****A.T. : 38****Άρθρο : ΝΑΟΙΚ Α\53.20Σ2****Δάπεδο ραμποτέ από ξυλεία καστανιάς με τον σκελετό από καδρόνια,****Κωδικός αναθεώρησης: ΟΙΚ 5321 100%**

Δάπεδο ραμποτέ από ξυλεία καστανιάς, σε σκελετό από καδρόνια, δηλαδή σανίδωμα ραμποτέ από λωρίδες πλάτους 9,5-11,5cm, καθαρού πάχους τουλάχιστον 20 mm σε σκελετό από καδρόνια 5x7 cm, σε αποστάσεις το πολύ 40 cm από άξονα σε άξονα, με εγκάρσιους συνδέσμους κάθε 1,50 m το πολύ, στερεωμένου σε υπάρχουσα υποδομή (όπως από σκυρόδεμα) με UPAT και βίδες ή με ατσαλόβιδες, κλπ και γενικά υλικά και μικροϋλικά, ικριώματα και εργασία για πλήρη κατασκευή (του δαπέδου και του σκελετού του), ξύσιμο και τρίψιμο με γυαλόχαρτο και πλήρη καθαρισμό της επιφανείας. Δεν συμπεριλαμβάνεται η αξία καδρονιαρίσματος.

Τιμή ανά τετραγωνικό μέτρο (m2) πραγματικής επιφάνειας.

**ΕΥΡΩ (Αριθμητικά) : 42,00****(Ολογράφως) : ΣΑΡΑΝΤΑ ΔΥΟ****A.T. : 39****Άρθρο : ΝΑΟΙΚ Α\52.94Σ2****Οροφή ξύλινη πλήρης, από ξυλεία καστανιάς****Κωδικός αναθεώρησης: ΟΙΚ 5294 100%**

Οροφή ξύλινη πλήρης, δηλαδή σκελετός από καδρόνια διατομής 5x5 ή 4x6 ή 3,5x7 cm τοποθετημένα ανά 30 cm και σανίδωμα με ευθύγραμμη διάταξη σανίδων και πηχέων, από τάβλες ξυλείας λευκής, πριστής, αρίστης ποιότητας, προελεύσεως εξωτερικού, πάχους σανίδων 20 χιλ. και πλάτους 9,5-11,5 εκ., πλανισμένων και καρφωμένων επί σκελετού. Οι αρμοί των σανίδων καλύπτονται με πηχάκια (διαστάσεων και μορφής εργαλείου της επιλογής της επίβλεψης), το δε περίγραμμα της οροφής καλύπτεται με περιθώριο από λεπτοσανίδα (μπορντούρα) διαστάσεων και μορφής της επιλογής της επίβλεψης. Οι σανίδες της οροφής καρφώνονται στο σκελετό σε επαφή η μία με την άλλη και οι αρμοί τους καλύπτονται με πηχάκια. Ο σκελετός στερεώνεται στους πλαϊνούς τοίχους και αναρτάται από τη στέγη με λάμες ειδικά διαμορφωμένες, επί των ζευκτών.

Στην τιμή περιλαμβάνονται προμήθεια της ξυλείας (καδρόνια, πηχάκια, γωνιές κλπ.), κάθε υλικού και μικρουλικού σύνδεσης, ικριώματα και εργασία πλήρους και έντεχνης κατασκευής.

Όλες οι παραπάνω εργασίες θα γίνουν σύμφωνα με τα σχέδια της μελέτης, τα υπάρχοντα πρότυπα και τις οδηγίες της επίβλεψης.

(1 m2 επιφάνειας σανιδώματος)

Τιμή ενός τετραγωνικού μέτρου (1 m2) 32,60

τριάντα δύο και εξήντα λεπτά

**ΕΥΡΩ (Αριθμητικά) : 32,60****(Ολογράφως) : ΤΡΙΑΝΤΑ ΔΥΟ ΚΑΙ ΕΞΗΝΤΑ ΛΕΠΤΑ****A.T. : 40****Άρθρο : ΝΑΟΙΚ Α\53.60****Περίζωμα παρκέτου (μπορντούρα)****Κωδικός αναθεώρησης: ΟΙΚ 5361 100%**

Πρόσθετη τιμή για την διαμόρφωση μέρους του παρκέτου με μπορντούρα, με ή χωρίς φιλέτο.

Τιμή ανά τρέχον μέτρο (μμ) περιζώματος.

**ΕΥΡΩ (Αριθμητικά) : 28,00****(Ολογράφως) : ΕΙΚΟΣΙ ΟΚΤΩ****A.T. : 41****Άρθρο : ΑΤΗΕ 8062.Σ1.1****Υδρορρόη από γαλβανισμένη λαμαρίνα ανοιχτή ημικυκλική****Κωδικός αναθεώρησης: ΗΛΜ 1 100%**

Υδρορρόη από γαλβανισμένη λαμαρίνα ανοιχτή ημικυκλική και κατάλληλα διαμορφωμένη πάχους 0,60 χιλ., με στηρίγματα τουλάχιστον ανά 60cm, τοποθετημένη για πλήρη λειτουργία με όλα τα μικροϋλικά, ικριώματα και εργασία που απαιτείται.  
(1 μμ )

**ΕΥΡΩ (Αριθμητικά) : 17,00****(Ολογράφως) : ΔΕΚΑ ΕΠΤΑ****A.T. : 42****Άρθρο : ΑΤΗΕ 8062.Σ1.2****Υδρορρόη κατακόρυφη από γαλβανισμένο σιδηροσωλήνα 3in****Κωδικός αναθεώρησης: ΗΛΜ 1 100%**

Υδρορρόη κατακόρυφη από γαλβανισμένο σιδηροσωλήνα 3in, συμπεριλαμβανομένων των ειδικών τεμαχίων αλλαγής κατεύθυνσης, των υλικών σύνδεσης, των στηριγμάτων στερέωσης, τοποθετούμενων στις αλλαγές κατεύθυνσης και ενδιάμεσως το πολύ ανά 1m όπως και της εργασίας πλήρους εγκαταστάσεως.  
(1 μμ )

**ΕΥΡΩ (Αριθμητικά) : 20,00****(Ολογράφως) : ΕΙΚΟΣΙ****A.T. : 43****Άρθρο : ΝΑΟΙΚ Α\72.31.02****Επιστεγάσεις με γαλβανισμένη λαμαρίνα, επίπεδη, πάχους 1,00 mm****Κωδικός αναθεώρησης: ΟΙΚ 7231 100%**

Επιστέγαση με γαλβανισμένη λαμαρίνα, πάχους 1 mm, επί υπάρχοντος ξυλίνου ή μεταλλικού σκελετού, σύμφωνα με την μελέτη και την ΕΤΕΠ 03-05-02-01 "Επιστεγάσεις με μεταλλικά φύλλα αυτοφερόμενα", με επικάλυψη των φύλλων κατά την έννοια των πτυχώσεων κατά μία πτύχωση ή 10 cm, στους κορφιάδες με φύλλο επίπεδης λαμαρίνας πλάτους 0,80 m και στις θέσεις των υδρορροών (ντερέδων) κατά το απαιτούμενο πλάτος, με στερέωση των φύλλων με ειδικούς συνδέσμους στην περίπτωση μεταλλικού σκελετού ή με γαλβανισμένες ξυλόβιδες στην περίπτωση ξυλίνου σκελετού, με παρεμβολή μεταξύ των συνδέσμων ή των κοχλιοφόρων ήλων και της λαμαρίνας ελαστικών παρεμβυσμάτων πάχους 2 mm.

Επιστεγάσεις με επίπεδη λαμαρίνα πάχους 1,00 mm.

Τιμή ανά τετραγωνικό μέτρο (m<sup>2</sup>) πραγματικής επιφάνειας.

**ΕΥΡΩ (Αριθμητικά) : 14,60****(Ολογράφως) : ΔΕΚΑ ΤΕΣΣΕΡΑ ΚΑΙ ΕΞΗΝΤΑ ΛΕΠΤΑ**

**A.T. : 44****Άρθρο : NAOIK A\73.36.01****Επιστρώσεις δαπέδων και περιθώρια με τσιμεντοκονίαμα σε τρεις στρώσεις, πάχους 3,0 cm****Κωδικός αναθεώρησης: OIK 7335 100%**

Επιστρώσεις δαπέδων και κατασκευές περιθωρίων με τσιμεντοκονίαμα με δύο στρώσεις τσιμεντοκονιάματος των 450 kg τσιμέντου με άμμο χονδρόκοκκη και τρίτη στρώση με πατητό τσιμεντοκονίαμα των 600 kg τσιμέντου με λεπτοκόκκη άμμο.

Επιστρώσεις τσιμεντοκονίας πάχους 3,0 cm.

Τιμή ανά τετραγωνικό μέτρο (m<sup>2</sup>).

**ΕΥΡΩ (Αριθμητικά): 18,00****(Ολογράφως): ΔΕΚΑ ΟΚΤΩ****A.T. : 45****Άρθρο : NAOIK A\73.33.03****Επιστρώσεις δαπέδων με κεραμικά πλακίδια, GROUP 4, διαστάσεων 40x40 cm****Κωδικός αναθεώρησης: OIK 7331 100%**

Επιστρώσεις δαπέδων με κεραμικά πλακίδια 1ης ποιότητας ανυάλωτα, έγχρωμα, υδατοαπορροφητικότητας έως 0,5%, αντοχής σε απότριψη "GROUP 4", διαστάσεων 20x20 cm, οποιουδήποτε χρώματος και σχεδίου εφαρμογής, σύμφωνα με την μελέτη και την ΕΤΕΠ 03-07-02-00 "Επενδύσεις με κεραμικά πλακίδια, εσωτερικές και εξωτερικές".

Στην τιμή μονάδας περιλαμβάνεται η προμήθεια και τοποθέτηση των πλακιδίων με αρμούς 1 έως 2 mm, σε στρώση τσιμεντοκονιάματος των 450 kg τσιμέντου, ή με κόλλα πλακιδίων κατά ΕΛΟΤ EN 12004, συμβατή με την υπάρχουσα υποδομή, η πλήρωση των αρμών με τσιμεντοκονίαμα των 600 kg τσιμέντου, μαύρου χρώματος, ή με ειδικό υλικό πληρώσεως συμβατό με τα κεραμικά πλακίδια και ο επιμελής καθαρισμός της τελικής επιφανείας του δαπέδου.

Πλήρως περαιωμένη εργασία χάραξης τοποθέτησης, αρμολόγησης και καθαρισμού με τα υλικά πάσης φύσεως επί τόπου.

Επιστρώσεις δαπέδων με πλακίδια GROUP 4, διαστάσεων 40x40 cm.

ΕΥΡΩ (Αριθμητικά): 36,00 ανά τετραγωνικό μέτρο (m<sup>2</sup>).

**(Ολογράφως): ΤΡΙΑΝΤΑ ΕΞΙ****A.T. : 46****Άρθρο : NAOIK A\73.26.04****Επενδύσεις τοίχων με πλακίδια πορσελάνης, λευκά ή έγχρωμα, 10x10 cm, κολλητά****Κωδικός αναθεώρησης: OIK 7328.1 100%**

Επενδύσεις τοίχων με πλακίδια πορσελάνης, λευκά ή έγχρωμα, σύμφωνα με την μελέτη και την ΕΤΕΠ 03-07-02-00 "Επενδύσεις με κεραμικά πλακίδια, εσωτερικές και εξωτερικές", τοποθετούμενα μετά την απόξεση των επιχρισμάτων, σε υπόστρωμα τσιμεντοασβεστοκονιάματος των 350 kg τσιμέντου και 0,04 m<sup>3</sup> ασβέστου ή κολλητά με κόλλα πλακιδίων κατά ΕΛΟΤ EN 12004, με αρμούς το πολύ 1 mm, με πλήρωση των κενών με λεπτόρρευστο τσιμεντοκονίαμα των 600 kg και αρμολόγηση με λευκό τσιμέντο, με ή χωρίς χρωστικές ή αρμόστοκο.

Στην τιμή μονάδας περιλαμβάνονται τα πλακίδια, η τσιμεντοκονία ή η κόλλα επί τόπου του έργου, οι φθορές των υλικών, η τοποθέτηση, η αρμολόγηση, ο τελικός καθαρισμός της επιφανείας καθώς και η διάνοιξη οπών στα πλακίδια για την διέλευση υδραυλικών σωληνώσεων, τοποθέτηση διακοπών, ρευματοδοτών κλπ.

Επενδύσεις τοίχων με πλακίδια πορσελάνης 10x10 cm, κολλητά.

Τιμή ανά τετραγωνικό μέτρο (m<sup>2</sup>).

**ΕΥΡΩ (Αριθμητικά) : 36,50**

**(Ολογράφως) : ΤΡΙΑΝΤΑ ΕΞΙ ΚΑΙ ΠΕΝΗΝΤΑ ΛΕΠΤΑ**

**A.T. : 47**

**Άρθρο : ΝΑΟΙΚ Α\79.40**

**Επένδυση τοίχων με πλάκες πετροβάμβακα πάχους 50 mm**

Κωδικός αναθεώρησης: ΟΙΚ 7940 100%

Επένδυση τοίχων με πλάκες πετροβάμβακα πάχους 50 mm, πυκνότητας 50 kg/m<sup>3</sup>, στερεωμένες με κατάλληλη ήλωση επί υπάρχοντος σκελετού, με τα υλικά και μικροϋλικά και εργασία πλήρους κατασκευής.

Τιμή ανά τετραγωνικό μέτρο (m<sup>2</sup>).

**ΕΥΡΩ (Αριθμητικά) : 13,50**

**(Ολογράφως) : ΔΕΚΑ ΤΡΙΑ ΚΑΙ ΠΕΝΗΝΤΑ ΛΕΠΤΑ**

**A.T. : 48**

**Άρθρο : ΝΑΟΙΚ Α\73.12**

**Επιστρώσεις με χονδρόπλακες ορθογωνισμένες**

Κωδικός αναθεώρησης: ΟΙΚ 7312 100%

Επιστρώσεις με χονδρόπλακες ορθογωνισμένες, πλευράς άνω των 30 cm, με αρμούς πάχους το πολύ 1 cm με τα υλικά, πλάκες, τσιμεντοκονίαμα κλπ επί τόπου και την εργασία πλήρους κατασκευής, σύμφωνα με την μελέτη και την ΕΤΕΠ 03-07-03-00 "Επιστρώσεις με φυσικούς λίθους".

Τιμή ανά τετραγωνικό μέτρο (m<sup>2</sup>).

**ΕΥΡΩ (Αριθμητικά) : 28,00**

**(Ολογράφως) : ΕΙΚΟΣΙ ΟΚΤΩ**

**A.T. : 49**

**Άρθρο : ΝΑΟΙΚ Α\73.11Σ2**

**Επιστρώσεις με χονδρόπλακες ακανόνιστες, παλαιωμένες**

Κωδικός αναθεώρησης: ΝΑΟΙΚ 73.11 100%

Επιστρώσεις με χονδρόπλακες ακανόνιστες, παλαιωμένες μέσου πάχους 4 cm και επιφανείας άνω των 0,10 m<sup>2</sup>, επί υποστρώματος από ασβεστοτσιμεντοκονίαμα 1 : 2 1/2 των 150 kg τσιμέντου πάχους 3 cm, με αρμούς μέσου πάχους 2 cm αρμολογούμενους με τσιμεντοκονίαμα των 450 kg, με τα υλικά, πλάκες, τσιμεντοκονίαμα κλπ επί τόπου και την εργασία πλήρους κατασκευής.

Τιμή ανά τετραγωνικό μέτρο (m<sup>2</sup>).

**ΕΥΡΩ (Αριθμητικά) : 40,00**

**(Ολογράφως) : ΣΑΡΑΝΤΑ**

**A.T. : 50**

**Άρθρο : ΝΑΟΙΚ Α\75.51.02**

**Ολόσωμες μαρμάρινες βαθμίδες απλής διατομής, χρησίου μήκους 1,01 έως 1,40 m**

Κωδικός αναθεώρησης: ΟΙΚ 7552 100%

Ολόσωμες μαρμάρινες βαθμίδες απλής διατομής, χωρίς προεξοχή και κυμάτιο βατήρων, από μάρμαρο λευκό, τοποθετημένες σε υπάρχουσα κεκλιμένη ή κλιμακωτή βάση, σύμφωνα με την μελέτη.

Περιλαμβάνεται η προμήθεια και μεταφορά του μαρμάρου επί τόπου, τα υλικά λείανσης και καθαρισμού, τα τσιμεντοκονιάματα ή γενικά κονιάματα στρώσεως και η εργασία κοπής, λείανσης ή κτενισμού, τοποθέτησης, αρμολογήματος και καθαρισμού.

Οι τιμές του παρόντος άρθρου αναφέρονται σε μάρμαρο προέλευσης Βέροιας, λευκό,



εξαιρετικής ποιότητας (extra).

Ολόσωμες μαρμάρινες βαθμίδες χρησίμου μήκους 1,01 έως 1,40 m.

Τιμή ανά τρέχον μέτρο (μμ) προσθίας ακμής βατήρων.

**ΕΥΡΩ (Αριθμητικά) : 78,50**

**(Ολογράφως) : ΕΒΔΟΜΗΝΤΑ ΟΚΤΩ ΚΑΙ ΠΕΝΗΝΤΑ ΛΕΠΤΑ**

**A.T. : 51**

**Άρθρο : ΝΑΟΙΚ Α\75.31.04**

**Ποδιές παραθύρων από μάρμαρο Ποδιές παραθύρων από σκληρό / εξαιρετικά σκληρό μάρμαρο d = 3 cm**

**Κωδικός αναθεώρησης: ΟΙΚ 7534 100%**

Ποδιές παραθύρων από μάρμαρο πλάτους έως 35 cm, σύμφωνα με την μελέτη και την ΕΤΕΠ 03-07-03-00 "Επιστρώσεις με φυσικούς λίθους".

Περιλαμβάνεται η προμήθεια και μεταφορά των πλακών σχιστού μαρμάρου επί τόπου, τα υλικά λειότριψης, και καθαρισμού, τα τσιμεντοκονιάματα ή γενικά κονιάματα στρώσεως και η εργασία κοπής των πλακών, μόρφωσης εγκοπής (ποταμού) κάτω από το εξέχον άκρο, λειότριψης, στρώσης, αρμολογήματος και καθαρισμού.

Οι τιμές του παρόντος άρθρου αναφέρονται σε μάρμαρο προέλευσης Βέροιας, λευκό, εξαιρετικής ποιότητας (extra).

Ποδιές παραθύρων από μάρμαρο σκληρό / εξαιρετικά σκληρό, πάχους 3 cm.

Τιμή ανά τετραγωνικό μέτρο (m2).

**ΕΥΡΩ (Αριθμητικά) : 95,00**

**(Ολογράφως) : ΕΝΕΝΗΝΤΑ ΠΕΝΤΕ**

**A.T. : 52**

**Άρθρο : ΝΑΟΙΚ Α\75.11.02**

**Περιθώρια (σοβατεπιά) από μάρμαρο σκληρό έως εξαιρετικά σκληρό, πάχους 2**

**Κωδικός αναθεώρησης: ΟΙΚ 7513 100%**

Περιθώρια (σοβατεπιά) από μαρμάρου πλάτους έως 10 cm και κατά τα λοιπά όπως στο άρθρο 74.30. Υλικά και εργασία πλήρους κατασκευής.

Περιθώρια (σοβατεπιά) από μαρμάρου πλάτους έως 10 cm, σύμφωνα με την μελέτη και την ΕΤΕΠ 03-07-03-00 "Επιστρώσεις με φυσικούς λίθους".

Περιλαμβάνεται η προμήθεια και μεταφορά των πλακών σχιστού μαρμάρου επί τόπου, τα υλικά λειότριψης, και καθαρισμού, τα τσιμεντοκονιάματα ή γενικά κονιάματα στρώσεως και η εργασία κοπής των πλακών, λειότριψης, στρώσης, αρμολογήματος και καθαρισμού.

Οι τιμές του παρόντος άρθρου αναφέρονται σε μάρμαρο προέλευσης Βέροιας, λευκό, εξαιρετικής ποιότητας (extra).

Σοβατεπιά από μάρμαρο σκληρό έως εξαιρετικά σκληρό, πάχους 2 cm.

Τιμή ανά τρέχον μέτρο (μμ).

**ΕΥΡΩ (Αριθμητικά) : 10,10**

**(Ολογράφως) : ΔΕΚΑ ΚΑΙ ΔΕΚΑ ΛΕΠΤΑ**

**A.T. : 53****Άρθρο : ΝΑΟΙΚ Α\43.22Σ1****Κρηπίδα καμπυλοειδούς ή απλής ορθογωνικής όψεως**

Κωδικός αναθεώρησης: ΟΙΚ 4307 100%

Κρηπίδα καμπυλοειδούς ή απλής ορθογωνικής όψεως από πλακοειδείς και ισόπαχους λίθους , πάχους 5-7 εκ διαστάσεων πλευράς 40 έως 70 εκ τουλάχιστον, τοποθετούμενη μετά τσιμεντοκονιάματος στη στέψη λιθοδομής κτιρίου, με κλίση προς τα έξω, επί της καμπυλοειδούς και προεξέχουσα αυτής. Περιλαμβάνεται η προμήθεια κατάλληλων λίθων, η επεξεργασία και μόρφωση ορθογωνικής επιφάνειας όψεως τούτων, η τοποθέτηση αυτών ως και των διατηρούμενων από τις καθαίρεσεις κατόπιν ελαφράς επεξεργασίας. Στην τιμή περιλαμβάνονται η εργασία τα υλικά, τα ικριώματα και όποια άλλα μέσα απαιτηθούν μέχρι πλήρους κατασκευής.

Τιμή ανά τρέχον μέτρο (μ)

§

25,00

**ΕΥΡΩ (Αριθμητικά) : 25,00****(Ολογράφως) : ΕΙΚΟΣΙ ΠΕΝΤΕ****A.T. : 54****Άρθρο : ΝΑΟΙΚ Α\43.22Σ2****Τοποθέτηση υπάρχουσας κρηπίδας καμπυλοειδούς ή απλής ορθογωνικής όψεως**

Κωδικός αναθεώρησης: ΟΙΚ 4307 100%

Τοποθέτηση υπάρχουσας κρηπίδας καμπυλοειδούς ή απλής ορθογωνικής όψεως από πλακοειδείς και ισόπαχους λίθους , πάχους 5-7 εκ διαστάσεων πλευράς 40 έως 70 εκ τουλάχιστον, τοποθετούμενη μετά τσιμεντοκονιάματος στη στέψη λιθοδομής κτιρίου, με κλίση προς τα έξω, επί της καμπυλοειδούς και προεξέχουσα αυτής ήτοι: κατάλληλοι μετά την καθαίρεση και την διαλογή τους λίθοι, τοποθέτηση αυτών κατόπιν ελαφράς επεξεργασίας και συμπλήρωση με νέους όπου απαιτείται. Στην τιμή περιλαμβάνονται η εργασία καθαίρεσης, διαλογής και επανατοποθέτησης των υπάρχοντων λίθων, η προμήθεια των επιπλέον λίθων, τα τσιμεντοκονιάματα, τα ικριώματα και όποια άλλα μέσα απαιτηθούν μέχρι πλήρους κατασκευής.

Τιμή ανά τρέχον μέτρο (μ)

§

15,00

**ΕΥΡΩ (Αριθμητικά) : 15,00****(Ολογράφως) : ΔΕΚΑ ΠΕΝΤΕ****A.T. : 55****Άρθρο : ΝΑΟΙΚ Α\72.15Σ1****Επιστέγαση με σχιστόπλακες**

Κωδικός αναθεώρησης: ΟΙΚ 7211 100%

Επιστέγαση με σχιστόπλακες πάχους 20mm με επικάλυψη του κορφιά με σχιστόπλακες. Περιλαμβάνεται η κατασκευή των κορφιάδων από ειδικά τεμάχια σχιστοπλακών καθώς και το γιαντάντισμα αυτών. Υλικά, ικριώματα και εργασία πλήρους ολοκλήρωσης της επιστέγασης.

(1 m<sup>2</sup>)**ΕΥΡΩ (Αριθμητικά) : 70,00****(Ολογράφως) : ΕΒΔΟΜΗΝΤΑ**

**A.T. : 56****Άρθρο : ΝΑΟΙΚ Α\72.15Σ2****Επιστέγαση με υπάρχουσες (από καθαίρεση) σχιστόπλακες**

Κωδικός αναθεώρησης: ΟΙΚ 7211 100%

Επιστέγαση με υπάρχουσες (σε ποσοστό ως 60%) σχιστόπλακες πάχους 20mm, με επικάλυψη του κορφιά με σχιστόπλακες, διαλεγμένες μετά από προσεκτικό καθαρισμό των παλιών επιφανειών, πλύσιμο με νερό υπό πίεση. Οι φθαρμένες πλάκες θα αντικατασταθούν από νέες (σε ποσοστό ως 40%) ίδιας μορφής και απόχρωσης με τις υπάρχουσες, της εγκρίσεως της Υπηρεσίας (δεν περιλαμβάνεται η προμήθεια και τοποθέτηση των νέων πλακών). Περιλαμβάνεται η κατασκευή των κορφιάδων από ειδικά τεμάχια σχιστοπλακών καθώς και το γιαγλάντισμα αυτών. Υλικά, ικριώματα και εργασία πλήρους τοποθέτησης των υπαρχουσών πλακών.

(1 m<sup>2</sup>)**ΕΥΡΩ (Αριθμητικά) : 30,00****(Ολογράφως) : ΤΡΙΑΝΤΑ****A.T. : 57****Άρθρο : ΝΑΟΙΚ Α\73.12Σ3****Επενδύσεις βαθμίδων με χονδρόπλακες**

Κωδικός αναθεώρησης: ΟΙΚ 7541 100%

Επενδύσεις βαθμίδων (πάτημα και ρίχτι) μήκους έως 1,00m ευθειών ή λοξών με χονδρόπλακες μέσου πάχους 5 cm επιφανείας άνω των 0,10 m<sup>2</sup>, επί υποστρώματος από ασβεστοτσιμεντοκονίαμα 1 : 2 1/2 των 150 kg τσιμέντου πάχους 3 cm, με αρμούς μέσου πάχους 2 cm αρμολογούμενους με τσιμεντοκονίαμα των 450 kg, με τα υλικά, πλάκες, τσιμεντοκονίαμα κλπ επί τόπου και την εργασία πλήρους κατασκευής.

Τιμή ανά μέτρο μήκους (μμ).

**ΕΥΡΩ (Αριθμητικά) : 75,00****(Ολογράφως) : ΕΒΔΟΜΗΝΤΑ ΠΕΝΤΕ****A.T. : 58****Άρθρο : ΝΑΟΙΚ Α\43.01Σ2****Λίθινα σκαλοπάτια**

Κωδικός αναθεώρησης: ΟΙΚ 4301 100%

Κατασκευή ενός μέτρου λίθινου σκαλοπατιού ύψους 0,17-0,20 μ. και πλάτους (πατήματος) 0,30-0,50 μ. από γωνιολίθους της περιοχής του έργου και επίστρωση του πατήματος με χονδρόπλακες ακανόνιστες ή ορθογωνισμένες, ήτοι υλικά εν γένει επί τόπου και εργασία πλήρους κατασκευής ενός μέτρου μήκους.

(1 μμ)

**ΕΥΡΩ (Αριθμητικά) : 55,00****(Ολογράφως) : ΠΕΝΗΝΤΑ ΠΕΝΤΕ****A.T. : 59****Άρθρο : ΝΑΟΙΚ Α\77.84.02****Χρωματισμοί επιφανειών γυψοσανίδων με χρώμα υδατικής διασποράς ακρυλικής ή βινυλικής ή στυρενιο-ακρυλικής βάσεως νερού, με σπατουλάρισμα της γυψοσανίδας**

Κωδικός αναθεώρησης: ΟΙΚ 7786.1 100%

Χρωματισμοί επιφανειών γυψοσανίδων με χρώμα υδατικής διασποράς ακρυλικής ή βινυλικής ή στυρενιο-ακρυλικής βάσεως σε δύο διαστρώσεις, σύμφωνα με την μελέτη και την ΕΤΕΠ 03-10-02-00 "Χρωματισμοί επιφανειών επιχρισμάτων".

Προετοιμασία των επιφανειών, εφαρμογή ειδικής γάζας στις συναρμογές των γυψοσανίδων, αστάρωμα με υλικό έμφραξης των πόρων της γυψοσανίδας (για την μείωση της απορροφητικότητάς της) και διάστρωση δύο στρώσεων χρώματος ακρυλικής ή βινυλικής ή στυρενιο-ακρυλικής βάσεως. Υλικά επί τόπου του έργου, ικριώματα και εργασία.

Με σπατουλάρισμα της γυψοσανίδας.

Τιμή ανά τετραγωνικό μέτρο (m<sup>2</sup>).

**ΕΥΡΩ (Αριθμητικά) : 12,40**

**(Ολογράφως) : ΔΩΔΕΚΑ ΚΑΙ ΣΑΡΑΝΤΑ ΛΕΠΤΑ**

**A.T. : 60**

**Αρθρο : ΝΑΟΙΚ Α\77.71.03**

**Εφαρμογή επί ξύλινων επιφανειών βερνικοχρώματος βάσεως νερού η διαλύτη ενός η δύο συστατικών, με βερνικόχρωμα δύο συστατικών βάσεως νερού η διαλύτου.**

Κωδικός αναθεώρησης: ΟΙΚ 7771 100%

Βερνικοχρωματισμοί ξύλινων επιφανειών, σύμφωνα με την μελέτη και την ΕΤΕΠ 03-10-05-00 "Χρωματισμοί ξύλινων επιφανειών".

Απόξεση, αστάρι, ξερόζιασμα, σπατουλάρισμα, στοκαρίσματα, ψιλοστοκαρίσματα, διάστρωση αλκυδικού υποστρώματος ή υποστρώματος δύο συστατικών και διάστρωση βερνικοχρώματος. Υλικά και μικροϋλικά επί τόπου και εργασία.

Βερνικοχρωματισμοί ξύλινων επιφανειών με βερνικόχρωμα δύο συστατικών βάσεως νερού η διαλύτου.

Τιμή ανά τετραγωνικό μέτρο (m<sup>2</sup>).

**ΕΥΡΩ (Αριθμητικά) : 15,70**

**(Ολογράφως) : ΔΕΚΑ ΠΕΝΤΕ ΚΑΙ ΕΒΔΟΜΗΝΤΑ ΛΕΠΤΑ**

**A.T. : 61**

**Αρθρο : ΝΑΟΙΚ Α\77.80.02**

**Χρωματισμοί επί επιφανειών επιχρισμάτων με χρώματα υδατικής διασποράς, ακρυλικής, στυρενιοακρυλικής ή πολυβινυλικής βάσεως εξωτερικών επιφανειών με χρήση χρωμάτων, ακρυλικής ή στυρενιο-ακρυλικής βάσεως.**

Κωδικός αναθεώρησης: ΟΙΚ 7785.1 100%

Χρωματισμοί επί επιφανειών επιχρισμάτων με υδατικής διασποράς χρώματα ακρυλικής, ή βινυλικής, ή στυρενιο-ακρυλικής βάσεως σε δύο διαστρώσεις, χωρίς προηγούμενο σπατουλάρισμα, σύμφωνα με την μελέτη και την ΕΤΕΠ 03-10-02-00 "Χρωματισμοί επιφανειών επιχρισμάτων".

Προετοιμασία των επιφανειών, αστάρωμα και εφαρμογή δύο στρώσεων του τελικού χρώματος. Υλικά και μικροϋλικά επί τόπου, ικριώματα και εργασία.

Εξωτερικών επιφανειών με χρήση χρωμάτων, ακρυλικής ή στυρενιο-ακρυλικής βάσεως.

Τιμή ανά τετραγωνικό μέτρο (m<sup>2</sup>).

**ΕΥΡΩ (Αριθμητικά) : 10,10**

**(Ολογράφως) : ΔΕΚΑ ΚΑΙ ΔΕΚΑ ΛΕΠΤΑ**

**A.T. : 62**

**Αρθρο : ΝΑΟΙΚ Α\76.27.01**

**Διπλοί θερμομονωτικοί - ηχομονωτικοί - ανακλαστικοί υαλοπίνακες, συνολικού πάχους 18 mm, (κρύσταλλο 5 mm, κενό 8 mm, κρύσταλλο 5 mm)**

Κωδικός αναθεώρησης: ΟΙΚ 7609.2 100%

Διπλοί θερμομονωτικοί - ηχομονωτικοί - ανακλαστικοί υαλοπίνακες, απλοί ή πολλαπλοί (LAMINATED), οποποιωνδήποτε διαστάσεων, απόχρωσης, βαθμού φωτοδιαπερατότητας και βαθμού φωτοανάκλασης σύμφωνα με την μελέτη και την ΕΤΕΠ 03-08-07-02 "Διπλοί υαλοπίνακες με ενδιάμεσο κενό". πλήρως τοποθετημένοι με ελαστικά παρεμβύσματα και σιλικόνη Πλήρης περαιωμένη εργασία, με υλικά και μικροϋλικά επί τόπου.

Διπλοί υαλοπίνακες συνολικού πάχους :

18 mm, (κρύσταλλο 5 mm, κενό 8 mm, κρύσταλλο 5 mm).

Τιμή ανά τετραγωνικό μέτρο (m<sup>2</sup>).

**ΕΥΡΩ (Αριθμητικά) : 50,00****(Ολογράφως) : ΠΕΝΗΝΤΑ****A.T. : 63****Άρθρο : ΝΑΟΙΚ Α\77.96****Μυκητοκτόνες επαλείψεις ξυλίνων επιφανειών****Κωδικός αναθεώρησης: ΟΙΚ 7744 100%**

Επαλείψη ξυλίνων επιφανειών με μυκητοκτόνα σκευάσματα για την προστασία του ξύλου έναντι προσβολής από μικροοργανισμούς (παράσιτα, μύκητες, κλπ). Περιλαμβάνεται η προμήθεια του σκευάσματος, η κατάλληλη προετοιμασία της επιφάνειας, η εφαρμογή στρώσης εμποτισμού αλκυδικής βάσεως και δύο στρώσεων ακρυλικής βάσεως πάχους 80 μμ.

Τιμή ανά τετραγωνικό μέτρο (m<sup>2</sup>).**ΕΥΡΩ (Αριθμητικά) : 2,80****(Ολογράφως) : ΔΥΟ ΚΑΙ ΟΓΔΟΝΤΑ ΛΕΠΤΑ****A.T. : 64****Άρθρο : ΑΤΗΕ 8305****Εγκατάσταση λεκάνης αποχωρητηρίου χαμηλής πίεσεως από πορσελάνη με το σύνολο των εξαρτημάτων της πλήρης****Κωδικός αναθεώρησης: ΗΛΜ 14 100%**

Εγκατάσταση λεκάνης αποχωρητηρίου χαμηλής πίεσεως από πορσελάνη με το σύνολο των εξαρτημάτων της πλήρης. Περιλαμβάνονται το δοχείο πλύσεως από πορσελάνη με τη σύνδεσή του προς το δίκτυο νερού μέσω γωνιακού διακόπτη χρωμέ και τεμαχίου εύκαμπτου χαλκοσωλήνα χρωμέ με ρακόρ χρωμέ στα άκρα του για την προσαρμογή του, το πλαστικό κάθισμα με το κάλλυμα και την χαρτοθήκη πορσελάνης με τα υλικά και μικροϋλικά εγκαταστάσεως και συνδέσεως και την εργασία για παράδοση σε κανονική λειτουργία

(1 τεμ)

**ΕΥΡΩ (Αριθμητικά) : 150,46****(Ολογράφως) : ΕΚΑΤΟΝ ΠΕΝΗΝΤΑ ΚΑΙ ΣΑΡΑΝΤΑ ΕΞΙ ΛΕΠΤΑ****A.T. : 65****Άρθρο : ΗΛΜ 18****Κάθισμα λεκάνης πλαστικό****Κωδικός αναθεώρησης: ΗΛΜ 18 100%**

Κάθισμα λεκάνης πλαστικό μετά καλύμματος χρώματος λευκού πλήρες, ήτοι υλικά και μικροϋλικά επί τόπου και εργασία πλήρους τοποθετήσεως.

(1 τεμ)

**ΕΥΡΩ (Αριθμητικά) : 23,08****(Ολογράφως) : ΕΙΚΟΣΙ ΤΡΙΑ ΚΑΙ ΟΚΤΩ ΛΕΠΤΑ****A.T. : 66****Άρθρο : ΑΤΗΕ 8153.2****Δοχείο πλύσεως αποχωρητηρίου Κυλινδρικό ή πρισματοειδές, πατητό ή τραβηκτό πλήρες****Κωδικός αναθεώρησης: ΗΛΜ 15 100%**

Δοχείο πλύσεως αποχωρητηρίου (καζανάκι πλύσεως)

Κυλινδρικό ή πρισματοειδές, πατητό ή τραβηκτό πλήρες με τον ορειχάλκινο πλωτήρα, τα ρακόρ στομίων τροφοδοτήσεως και εκροής τον χαλκοσωλήνα συνδέσεως και τους γάντζους στηρίξεως, δηλαδή υλικά γενικά επί τόπου και εργασία πλήρους εγκαταστάσεως για λειτουργία

(1 τεμ)

**ΕΥΡΩ (Αριθμητικά) : 144,90****(Ολογράφως) : ΕΚΑΤΟΝ ΣΑΡΑΝΤΑ ΤΕΣΣΕΡΑ ΚΑΙ ΕΝΕΝΗΝΤΑ ΛΕΠΤΑ**



**A.T. : 67****Άρθρο : ATHE 8160.1****Νιπτήρας πορσελάνης διαστάσεων 40 X 50 cm**

Κωδικός αναθεώρησης: ΗΛΜ 17 100%

Νιπτήρας πορσελάνης πλήρης με βαλβίδα χρωμέ (σταγγιστήρα) πώμα με άλυσο, σιφώνι χρωμέ Φ 1 1/4 ins στηρίγματα, χαλκοσωλήνες, ρακόρ και λοιπά γενικά εξαρτήματα όπως και τα μικρούλικά (μολυβδόκολλα, τσιμέντο κλπ) και την εργασία πλήρους εγκαταστάσεως παραδοτέος σε λειτουργία

(1 τεμ)

8160. 1 Διαστ. 40 X 50 cm

**ΕΥΡΩ (Αριθμητικά) : 135,00****(Ολογράφως) : ΕΚΑΤΟΝ ΤΡΙΑΝΤΑ ΠΕΝΤΕ****A.T. : 68****Άρθρο : ATHE 8168.1****Καθρέπτης τοίχου πάχους 4 mm μπιζουτέ διαστάσεων 36 X 48 cm**

Κωδικός αναθεώρησης: ΗΛΜ 13 100%

Καθρέπτης τοίχου πάχους 4 mm μπιζουτέ δηλαδή καθρέπτης, δύο ή τέσσαρες κοχλίες με κομβία χρωμέ, μικρούλικά επί τόπου και εργασία πλήρους τοποθετήσεως

(1 τεμ)

8168. 1 Διαστάσεων 36 X 48 cm

**ΕΥΡΩ (Αριθμητικά) : 9,22****(Ολογράφως) : ΕΝΝΕΑ ΚΑΙ ΕΙΚΟΣΙ ΔΥΟ ΛΕΠΤΑ****A.T. : 69****Άρθρο : ATHE 8308.1.1****Εγκατάσταση λουτήρα χυτοσιδηρού εσμαλτωμένου με το σύνολο των εξαρτημάτων του Χωνευτού ή ελεύθερου τύπου μήκους περίπου 1,60 m**

Κωδικός αναθεώρησης: ΗΛΜ 16 100%

Εγκατάσταση λουτήρα χυτοσιδηρού εσμαλτωμένου με το σύνολο των εξαρτημάτων του Περιλαμβάνονται η βαλβίδα εκροής και υπερχειλίσεως, το πώμα, ο αναμικτήρας θερμού - ψυχρού νερού με τον κινητό καταιονιστήρα, η σαπουνοσπογοθήκη με χειρολαβή από πορσελάνη, με τα υλικά και μικρούλικά εγκαταστάσεως και συνδέσεως και την εργασία για παράδοση σε κανονική λειτουργία

(1 τεμ)

8308. 1 Λουτήρας χυτοσιδηρούς εσμαλτωμένος Χωνευτού ή ελεύθερου τύπου

8308. 1. 1 Μήκους περίπου 1,60 m

**ΕΥΡΩ (Αριθμητικά) : 360,42****(Ολογράφως) : ΤΡΙΑΚΟΣΙΑ ΕΞΗΝΤΑ ΚΑΙ ΣΑΡΑΝΤΑ ΔΥΟ ΛΕΠΤΑ****A.T. : 70****Άρθρο : ATHE 8141.3.2****Αναμικτήρας (μπαταρία) θερμού - ψυχρού ύδατος, ορειχάλκινος, επιχρωμιωμένος Νεροχύτη διαμέτρου Φ 1/2 ins**

Κωδικός αναθεώρησης: ΗΛΜ 13 100%

Αναμικτήρας (μπαταρία) θερμού - ψυχρού ύδατος, ορειχάλκινος, επιχρωμιωμένος δηλαδή αναμικτήρας και μικρούλικά επί τόπου και εργασία τοποθετήσεως συνδέσεως και πλήρους εγκαταστάσεως

(1 τεμ)

8141. 3 νεροχύτη 0

8141. 3. 2 Διάμετρου 1/2 ins

**ΕΥΡΩ (Αριθμητικά) : 90,00****(Ολογράφως) : ΕΝΕΝΗΝΤΑ**

**A.T. : 71****Άρθρο : ATHE 8178.1.2****Χαρτοθήκη πλήρης Επιχρωμιωμένη με καπάκι**

Κωδικός αναθεώρησης: ΗΛΜ 14 100%

Χαρτοθήκη πλήρης δηλαδή υλικά και μικρούλικά επί τόπου και εργασία πλήρους τοποθετήσεως

(1 τεμ)

8178. 1 επιχρωμιωμένη

8178. 1. 2 με καπάκι

**ΕΥΡΩ (Αριθμητικά) : 25,00****(Ολογράφως) : ΕΙΚΟΣΙ ΠΕΝΤΕ****A.T. : 72****Άρθρο : ATHE 8169.1.2****Εταζέρα νιπτήρα πλήρης Πορσελάνης μήκους 0,60 cm**

Κωδικός αναθεώρησης: ΗΛΜ 13 100%

Εταζέρα νιπτήρα πλήρης δηλαδή υλικά και μικρούλικά επί τόπου και εργασία πλήρους τοποθετήσεως

(1 τεμ)

8169. 1 πορσελάνης

0

8169. 1. 2 μήκους 0,60 cm

**ΕΥΡΩ (Αριθμητικά) : 25,00****(Ολογράφως) : ΕΙΚΟΣΙ ΠΕΝΤΕ****A.T. : 73****Άρθρο : ATHE 8042.Σ****Πλαστικός σωλήνας ύδρευσης 20x2 mm**

Σχετικό : ATHE 8042.Σ

Κωδικός αναθεώρησης: ΗΛΜ 5 100%

Πλαστικός σωλήνας ύδρευσης διαμέτρου έως 20x2 mm τοποθετημένος σε σωλήνα σπирάλ διαμέτρου έως Φ32 mm πλήρης μετά των εξαρτημάτων του (ρακόρ κ.λ.π.) Ο σωλήνας θα είναι από ακτινοδικοτυμένο πολυαιθυλένιο VPE-C απρόσβλητος στον ήλιο άθραυστος στον πάγο , θα εμποδίζει την ανάπτυξη μικροοργανισμών ,θα αντέχει σε υψηλή πίεση και θερμοκρασία (95οC / 110 οC/ 135 οC/ 10 BAR/ 6 BAR )θα έχει μεγάλη διάρκεια ζωής και θα είναι αδιάβρωτος στα άλατα και αβλαβής για την υγεία.Ο σωλήνας θα επανέρχεται στην αρχική κατάσταση με θέρμανση αν τσακίσει θα αντέχει στις καύσεις και θα αυτοαναφλέγεται και θα αποκλείει την ηλεκτρόλυση. Ο σωλήνας θα συνοδεύεται με όλα τα πιστοποιητικά DIN για τις διάφορες χαρακτηριστικές ιδιότητες και νοείται έτοιμος και πλήρης παραδοτέος σε λειτουργία.

1 m.m.)

**ΕΥΡΩ (Αριθμητικά) : 6,30****(Ολογράφως) : ΕΞΙ ΚΑΙ ΤΡΙΑΝΤΑ ΛΕΠΤΑ****A.T. : 74****Άρθρο : ATHE 8042.A****Σωλήνας αποχέτευσης ενδ.τύπου Valsir Φ40mm**

Κωδικός αναθεώρησης: ΗΛΜ 8 100%

Πλαστικός σωλήνας κατάλληλος για εγκατάσταση δικτύου αποχέτευσης ενδεικτικού τύπου Valsir από PVC πλήρως εγκατεστημένος διαμέτρου Φ 40mm.Στην τιμή περιλαμβάνονται και όλα τα ειδικά τεμάχια , κόλεις κ.λ.π. (καμπύλες, μούφες, συστολές, γωνίες κ.λ.π.)

1 μ.μ

**ΕΥΡΩ (Αριθμητικά) : 6,30****(Ολογράφως) : ΕΞΙ ΚΑΙ ΤΡΙΑΝΤΑ ΛΕΠΤΑ**

**A.T. : 75****Άρθρο : ATHE 8699.Σ3****Σωλήνας πλαστικός PVC Φ29mm**

Κωδικός αναθεώρησης: ΗΛΜ 8 100%

Πλαστικός σωλήνας PVC για την προστασία δικτύου κεντρικής θέρμανσης από σωλήνα δικτυωμένου πολυαιθυλενίου διαμέτρου 29 mm εγκατεστημένος στο δάπεδο και στερεωμένος με ειδικά κολλάρα, δηλαδή υλικά και εργασία για την πλήρη εγκατάσταση του σωλήνα μπλέ χρώματος για το δίκτυο επιστροφής και κόκκινου για το δίκτυο προσαγωγής.  
(1 μ.μ)

ΤΙΜΗ

**ΕΥΡΩ (Αριθμητικά) : 1,20**

2,5 ΕΥΡΩ

**(Ολογράφως) : ΕΝΑ ΚΑΙ ΕΙΚΟΣΙ ΛΕΠΤΑ****A.T. : 76****Άρθρο : ATHE 8104.Σ****Διακόπτης 3/4" για συλλέκτη ύδρευσης ή θέρμανσης**

Κωδικός αναθεώρησης: ΗΛΜ 11 100%

Διακόπτης κατάλληλος για συλλέκτη θέρμανσης ή ύδρευσης για σωλήνα Φ 16 ή Φ 18 mm με οποιοδήποτε πάχος τοιχώματος του σωλήνα πλήρως εγκατεστημένος στον συλλέκτη για την ασφάλεια και τον έλεγχο του κάθε κυκλώματος από σωλήνα πολυαιθυλενίου.  
(1 τεμ.)

Τιμή ενός τεμ οκτώ ευρώ

( 8,00)

**ΕΥΡΩ (Αριθμητικά) : 8,00****(Ολογράφως) : ΟΚΤΩ****A.T. : 77****Άρθρο : ATHE 8603.N1****Συλλέκτης ύδρευσης 1.1/4"**

Κωδικός αναθεώρησης: ΗΛΜ 4 100%

Συλλέκτης ύδρευσης ορειχάλκινος διατομής ,1.1/4" , οσονδήποτε αναχωρήσεων με την εργασία και τα μικροϋλικά που απαιτούνται για την σύνδεση με τους πλαστικούς σωλήνες και παντός είδους ειδικό τεμάχιο για την σύνδεση με το κεντρικό δίκτυο.  
(1 τεμ.)

**ΕΥΡΩ (Αριθμητικά) : 50,00****(Ολογράφως) : ΠΕΝΗΝΤΑ****A.T. : 78****Άρθρο : ATHE 8450.N****Πίνακας συλλεκτών ύδρευσης**

Κωδικός αναθεώρησης: ΗΛΜ 29 100%

Πίνακας συλλεκτών θέρμανσης ή ύδρευσης εντοιχισμένοι ή επίτοιχοι οποιονδήποτε διαστάσεων κατασκευασμένοι από λαμαρίνα ηλεκτροστατικά βαμμένοι με θύρα για την κάλυψη και προστασία των συλλεκτών. Στην τιμή περιλαμβάνεται και η αξία του ορειχάλκινου συλλεκτή 1 1/2'' (εως εξ αναχωρήσεων) μετά των απαραίτητων διακοπών.  
(1 τεμ.)

Τιμή ενός τεμαχίου τριάντα πέντε Ευρώ

(35,00 Ευρώ)

**ΕΥΡΩ (Αριθμητικά) : 35,00****(Ολογράφως) : ΤΡΙΑΝΤΑ ΠΕΝΤΕ**

**A.T. : 79****Άρθρο : ATHE N10****Συστήματα αποχέτευσης biostar βαρέως τύπου με συνδεσμολογία τους****Κωδικός αναθεώρησης: HAM 1 100%**

Τα συστήματα biostar αποτελούνται από δύο ξεχωριστές δεξαμενές. Η πρώτη είναι μιά δεξαμενή τύπου imhoff στην οποία γίνεται ο πρωτογενής διαχωρισμός. Η δεύτερη είναι μιά δεξαμενή στην οποία γίνεται η οξείδωση και στο εσωτερικό της οποίας έχει τοποθετηθεί η τρίτη δεξαμενή της δευτερογενούς καθίζησης. Επεξεργάζονται μεικτά ή διαχωρισμένα οικιακά λύματα και είναι επιτρεπτή η διάθεση των επεξεργασμένων λυμάτων σε υδάτινους επιφανειακούς αποδέκτες. Στην τιμή περιλαμβάνεται όλη η διαδικασία εγκατάστασης και η συνδεσμολογία τους από το κτίριο έως τον υδάτινο αποδέκτη, πλήρης, έτοιμη προς λειτουργία.

Το μέγεθος της εγκατάστασης εκφράζεται με τον ισοδύναμο πληθυσμό (Ι. Π.) δηλ. 15 Ι. Π.

(1 ΤΕΜ.)

**ΕΥΡΩ (Αριθμητικά) : 7.500,00****(Ολογράφως) : ΕΠΤΑ ΧΙΛΙΑΔΕΣ ΠΕΝΤΑΚΟΣΙΑ****A.T. : 80****Άρθρο : ATHE 8840.ΣΧ1****Κατασκευή ηλεκτρολογικής εγκατάστασης Παρθεναγωγείου****Κωδικός αναθεώρησης: HAM 1 100%**

Πλήρης κατασκευή ηλεκτρολογικής εγκατάστασης ισχυρών και ασθενών ρευμάτων, τριφασικής παροχής σύμφωνα με τα ισχύοντα πρότυπα και τους ισχύοντες κανονισμούς. Στην τιμή περιλαμβάνονται όλα τα υλικά (καλώδια, πίνακες, ασφάλειες, γειώσεις, σωληνώσεις διέλευσης καλωδίων, κουτιά, διακόπτες, ρευματοδότες, φωτιστικά σώματα, κλπ) και τα μικρουλικά που θα απαιτηθούν για την πλήρη κατασκευή της εγκατάστασης και παράδοσή της σε πλήρη λειτουργία.

Τιμή ανά κατ' αποκοπή 1 τεμ. ΕΥΡΩ 10.000,00

δέκα χιλιάδες

**ΕΥΡΩ (Αριθμητικά) : 10.000,00****(Ολογράφως) : ΔΕΚΑ ΧΙΛΙΑΔΕΣ****A.T. : 81****Άρθρο : ATHE 8840.ΣΧ2****Κατασκευή ηλεκτρολογικής εγκατάστασης Διδασκαλείου****Κωδικός αναθεώρησης: HAM 1 100%**

Πλήρης κατασκευή ηλεκτρολογικής εγκατάστασης ισχυρών και ασθενών ρευμάτων, τριφασικής παροχής σύμφωνα με τα ισχύοντα πρότυπα και τους ισχύοντες κανονισμούς. Στην τιμή περιλαμβάνονται όλα τα υλικά (καλώδια, πίνακες, ασφάλειες, γειώσεις, σωληνώσεις διέλευσης καλωδίων, κουτιά, διακόπτες, ρευματοδότες, φωτιστικά σώματα, κλπ) και τα μικρουλικά που θα απαιτηθούν για την πλήρη κατασκευή της εγκατάστασης και παράδοσή της σε πλήρη λειτουργία. Τιμή ενός τεμαχίου

(1 τεμ)

**ΕΥΡΩ (Αριθμητικά) : 17.000,00****(Ολογράφως) : ΔΕΚΑ ΕΠΤΑ ΧΙΛΙΑΔΕΣ****A.T. : 82****Άρθρο : ATHE 8256.ΣΧ1****Θερμοσίφωνα ηλεκτρικός****Κωδικός αναθεώρησης: ΟΙΚ HAM1 100%**

Θερμοσίφωνα ηλεκτρικός χωρητικότητας 80lt ; ισχύος 4Kw, κατάλληλος για πίεση λειτουργίας 10 ατμοσφαιρών, εφοδιασμένος με όλα τα αναγκαία όργανα αυτόματης λειτουργίας και ρυθμίσεως όπως και τα ασφαλιστικά τους σύμφωνα με τους ισχύοντες κανονισμούς , δηλαδή θερμοσίφωνα με όλα τα όργανά του και τα υλικά και τα μικροϋλικά στερεώσεως και συνδέσεως. Περιλαμβάνονται οι χαλκοσωλήνες και τα ρακόρ συνδέσεως επί τόπου και η εργασία για τοποθέτηση και πλήρη λειτουργία. Τιμή ανά

κατ' αποκοπή 1 τεμ. ΕΥΡΩ Κ{ !!!  
Ο{Κ

}

**ΕΥΡΩ (Αριθμητικά) : 200,00**

**(Ολογράφως) : ΔΙΑΚΟΣΙΑ**

**A.T. : 83**

**Άρθρο : ATHE 8431.ΣΧ1**

**Θερμοπομπός ηλεκτρικός**

Κωδικός αναθεώρησης: ΗΛΜ 1 100%

Ηλεκτρικό θερμαντικό σώμα ισχύος 2Kw, κατάλληλο για τοποθέτηση επί τοίχου, εφοδιασμένο με όλα τα αναγκαία όργανα αυτόματης λειτουργίας και ρυθμίσεως όπως και τα ασφαλιστικά τους σύμφωνα με τους ισχύοντες κανονισμούς. Περιλαμβάνονται όλα τα υλικά και τα μικροϋλικά στερεώσεως και συνδέσεως επί τόπου και η εργασία για τοποθέτηση και πλήρη λειτουργία.

Τιμή ανά κατ' αποκοπή 1 τεμ. ΕΥΡΩ 170,00  
εκατόν εβδομήντα

**ΕΥΡΩ (Αριθμητικά) : 170,00**

**(Ολογράφως) : ΕΚΑΤΟΝ ΕΒΔΟΜΗΝΤΑ**

**A.T. : 84**

**Άρθρο : ATHE 8431.ΣΧ2**

**Θερμοπομπός Ηλεκτρικός**

Κωδικός αναθεώρησης: ΗΛΜ 1 100%

Ηλεκτρικό θερμαντικό σώμα ισχύος 1Kw, κατάλληλο για τοποθέτηση εντός λουτρού επί τοίχου, εφοδιασμένο με όλα τα αναγκαία όργανα αυτόματης λειτουργίας και ρυθμίσεως όπως και τα ασφαλιστικά τους σύμφωνα με τους ισχύοντες κανονισμούς. Περιλαμβάνονται όλα τα υλικά και τα μικροϋλικά στερεώσεως και συνδέσεως επί τόπου και η εργασία για τοποθέτηση και πλήρη λειτουργία.

Τιμή ανά κατ' αποκοπή 1 τεμ. ΕΥΡΩ 140,00  
εκατόν σαράντα

**ΕΥΡΩ (Αριθμητικά) : 140,00**

**(Ολογράφως) : ΕΚΑΤΟΝ ΣΑΡΑΝΤΑ**

**A.T. : 85**

**Άρθρο : ATHE 82041.ΣΧ1**

**Κατασκευή Πυροπροστασίας Παρθεναγωγείου**

Κωδικός αναθεώρησης: ΗΛΜ 1 100%

Πλήρης κατασκευή συστήματος ενεργητικής πυροπροστασίας σύμφωνα με τα ισχύοντα πρότυπα και τους ισχύοντες κανονισμούς. Περιλαμβάνονται όλοι οι απαιτούμενοι πυροσβεστήρες και φωτιστικά ασφαλείας, πυροσβεστικές φωλιές καθώς και σύστημα αναγγελίας πυρκαγιάς. Στην τιμή περιλαμβάνονται όλα τα υλικά (καλώδια, πίνακες, ασφάλειες, γειώσεις, σωληνώσεις διέλευσης καλωδίων, κουτιά, διακόπτες, ρευματοδότες, φωτιστικά σώματα, κλπ) και τα μικροϋλικά που θα απαιτηθούν για την πλήρη κατασκευή της εγκατάστασης και παράδοσή της σε πλήρη λειτουργία.

Τιμή ανά κατ' αποκοπή 1 τεμ. ΕΥΡΩ 2.400,00  
δύο χιλιάδες τετρακόσια

**ΕΥΡΩ (Αριθμητικά) : 2.400,00**

**(Ολογράφως) : ΔΥΟ ΧΙΛΙΑΔΕΣ ΤΕΤΡΑΚΟΣΙΑ**

**A.T. : 86****Άρθρο : ATHE 82041.ΣΧ2 Κατασκευή πυροπροστασίας Διδασκαλείου****Σχετικό : ΗΛΜ 1**

Πλήρης κατασκευή συστήματος ενεργητικής πυροπροστασίας σύμφωνα με τα ισχύοντα πρότυπα και τους ισχύοντες κανονισμούς. Περιλαμβάνονται όλοι οι απαιτούμενοι πυροσβεστήρες και φωτιστικά ασφαλείας, πυροσβεστικές φωλιές καθώς και σύστημα αναγγελίας πυρκαγιάς. Στην τιμή περιλαμβάνονται όλα τα υλικά (καλώδια, πίνακες, ασφάλειες, γειώσεις, σωληνώσεις διέλευσης καλωδίων, κουτιά, διακόπτες, ρευματοδότες, φωτιστικά σώματα, κλπ) και τα μικρουλικά που θα απαιτηθούν για την πλήρη κατασκευή της εγκατάστασης και παράδοσή της σε πλήρη λειτουργία.

Τιμή ανά κατ' αποκοπή 1 τεμ. ΕΥΡΩ 2.800,00  
δύο χιλιάδες οκτακόσια

**ΕΥΡΩ (Αριθμητικά) : 2.800,00****(Ολογράφως) : ΔΥΟ ΧΙΛΙΑΔΕΣ ΟΚΤΑΚΟΣΙΑ**

ΙΩΑΝΝΙΝΑ 19 / 12 / 2019  
ΟΙ ΜΕΛΕΤΗΤΕΣ

ΘΕΩΡΗΘΗΚΕ  
ΙΩΑΝΝΙΝΑ 19 / 12 / 2019  
Κ.α.α

ΕΛΕΧΘΗΚΕ  
ΙΩΑΝΝΙΝΑ 19 / 12 / 2019

ΑΜΑΛΙΑ ΔΟΝΟΥ  
Αρχιτέκτων μηχαν.

ΕΛΕΝΗ ΝΙΚΟΛΟΥ  
Πολιτικός μηχαν.

ΕΛΕΝΗ ΝΙΚΟΛΟΥ  
Πολιτικός μηχαν.

ΠΕΡΙΚΛΗΣ ΒΟΥΡΔΑΣ  
Ηλεκτρολόγος μηχαν.





ΕΛΛΗΝΙΚΗ ΔΗΜΟΚΡΑΤΙΑ  
ΠΕΡΙΦΕΡΕΙΑ ΗΠΕΙΡΟΥ  
ΓΕΝΙΚΗ Δ/ΝΣΗ ΑΝΑΠΤΥΞΙΑΚΟΥ  
ΠΡΟΓΡΑΜΜΑΤΙΣΜΟΥ ΠΕΡ/ΝΤΟΣ & ΥΠΟΔΟΜΩΝ  
Δ/ΝΣΗ ΤΕΧΝΙΚΩΝ ΕΡΓΩΝ ΠΕΡΙΦΕΡΕΙΑΣ ΗΠΕΙΡΟΥ  
ΤΜΗΜΑ ΔΟΜΩΝ ΠΕΡΙΒΑΛΛΟΝΤΟΣ

**ΕΡΓΟ:** «Εργασίες πλήρους αναστήλωσης  
του παλαιού σχολαρχείου και του  
Παλαιού Παρθεναγωγείου  
Γαναδίου»

**ΧΡΗΜΑΤΟΔΟΤΗΣΗ:** ΕΡΓΑ ΣΑΕΠ  
030Ηπείρου (Κ.Α.  
2019ΕΠ03000014)

**ΠΡΟΫΠΟΛΟΓΙΣΜΟΣ:** 485.000,000 €

## **ΕΙΔΙΚΗ ΣΥΓΓΡΑΦΗ ΥΠΟΧΡΕΩΣΕΩΝ**

ΙΩΑΝΝΙΝΑ

ΔΕΚΕΜΒΡΙΟΣ 2019

## ΠΕΡΙΕΧΟΜΕΝΑ

<b>ΚΕΦΑΛΑΙΟ 1 .....</b>	<b>1</b>
ΓΕΝΙΚΑ.....	1
Άρθρο 1.1     ΑΝΤΙΚΕΙΜΕΝΟ ΕΙΔΙΚΗΣ ΣΥΓΓΡΑΦΗΣ ΥΠΟΧΡΕΩΣΕΩΝ - ΕΡΓΟΛΑΒΙΑΣ .....	1
Άρθρο 1.2     ΣΕΙΡΑ ΙΣΧΥΟΣ ΤΕΥΧΩΝ ΚΑΙ ΛΟΙΠΩΝ ΣΤΟΙΧΕΙΩΝ ΤΗΣ ΜΕΛΕΤΗΣ .....	1
Άρθρο 1.3     ΜΕΛΕΤΗ ΤΩΝ ΣΥΝΘΗΚΩΝ ΚΑΤΑΣΚΕΥΗΣ ΤΟΥ ΕΡΓΟΥ .....	2
<b>ΚΕΦΑΛΑΙΟ 2 .....</b>	<b>2</b>
ΣΤΟΙΧΕΙΑ ΣΥΜΒΑΣΗΣ - ΧΡΟΝΙΚΑ ΣΤΟΙΧΕΙΑ ΕΡΓΟΛΑΒΙΑΣ .....	2
Άρθρο 2.1     ΙΣΧΥΟΥΣΑ ΝΟΜΟΘΕΣΙΑ.....	2
Άρθρο 2.2     ΙΣΧΥΟΥΣΕΣ ΤΕΧΝΙΚΕΣ ΠΡΟΔΙΑΓΡΑΦΕΣ (ΤΠ) ΚΑΙ ΚΑΝΟΝΙΣΜΟΙ.....	3
Άρθρο 2.3     ΣΥΜΒΑΣΗ ΚΑΤΑΣΚΕΥΗΣ ΤΟΥ ΕΡΓΟΥ .....	3
Άρθρο 2.4     ΕΓΓΥΗΣΗ ΚΑΛΗΣ ΕΚΤΕΛΕΣΗΣ .....	3
Άρθρο 2.5     ΜΕΛΕΤΕΣ - ΕΚΔΟΣΗ ΑΔΕΙΩΝ .....	3
Άρθρο 2.6     ΧΡΟΝΟΔΙΑΓΡΑΜΜΑ ΚΑΤΑΣΚΕΥΗΣ ΕΡΓΟΥ- ΟΡΓΑΝΟΓΡΑΜΜΑ.....	4
Άρθρο 2.7     ΠΡΟΘΕΣΜΙΕΣ .....	4
Άρθρο 2.8     ΗΜΕΡΟΛΟΓΙΟ ΕΡΓΟΥ .....	4
Άρθρο 2.9     ΠΟΙΝΙΚΕΣ ΡΗΤΡΕΣ - ΥΠΕΡΒΑΣΗ ΠΡΟΘΕΣΜΙΩΝ .....	5
<b>ΚΕΦΑΛΑΙΟ 3 .....</b>	<b>5</b>
ΟΙΚΟΝΟΜΙΚΑ ΣΤΟΙΧΕΙΑ ΤΗΣ ΕΡΓΟΛΑΒΙΑΣ .....	5
Άρθρο 3.1     ΓΕΝΙΚΑ ΕΞΟΔΑ - ΟΦΕΛΟΣ ΕΡΓΟΛΗΠΤΙΚΗΣ ΕΠΙΧΕΙΡΗΣΗΣ.....	5
Άρθρο 3.2     ΠΛΗΡΩΜΕΣ - ΚΡΑΤΗΣΕΙΣ - ΠΡΟΚΑΤΑΒΟΛΕΣ .....	5
Άρθρο 3.3     ΑΝΑΘΕΩΡΗΣΗ ΤΙΜΩΝ .....	6
Άρθρο 3.4     ΠΡΟΤΕΛΙΚΟΣ, ΤΕΛΙΚΟΣ ΛΟΓΑΡΙΑΣΜΟΣ .....	6
Άρθρο 3.5     ΑΥΞΟΜΕΙΩΣΕΙΣ ΕΡΓΑΣΙΩΝ, ΝΕΕΣ ΕΡΓΑΣΙΕΣ .....	6
<b>ΚΕΦΑΛΑΙΟ 4 .....</b>	<b>7</b>
ΠΟΣΟΤΙΚΑ ΣΤΟΙΧΕΙΑ ΤΗΣ ΕΡΓΟΛΑΒΙΑΣ.....	7
Άρθρο 4.1     ΠΑΡΑΛΑΒΕΣ ΑΦΑΝΩΝ ΕΡΓΑΣΙΩΝ ΚΑΙ ΓΕΝΙΚΑ ΕΛΕΓΧΟΣ ΤΟΥ ΕΡΓΟΥ .....	7
Άρθρο 4.2     ΕΠΙΜΕΤΡΗΣΕΙΣ .....	7
Άρθρο 4.3     ΑΠΟΛΟΓΙΣΤΙΚΕΣ ΕΡΓΑΣΙΕΣ .....	8
<b>ΚΕΦΑΛΑΙΟ 5 .....</b>	<b>8</b>
ΠΟΙΟΤΙΚΑ ΣΤΟΙΧΕΙΑ ΕΡΓΟΥ.....	8
Άρθρο 5.1     ΠΡΟΓΡΑΜΜΑ ΠΟΙΟΤΗΤΑΣ ΕΡΓΟΥ (ΠΠΕ) .....	8
Άρθρο 5.2     ΠΟΙΟΤΗΤΑ ΚΑΙ ΤΡΟΠΟΣ ΕΚΤΕΛΕΣΗΣ ΕΡΓΑΣΙΩΝ .....	8
Άρθρο 5.3     ΠΟΙΟΤΗΤΑ ΚΑΙ ΠΡΟΕΛΕΥΣΗ ΥΛΙΚΩΝ ΚΑΙ ΕΤΟΙΜΩΝ ΠΡΟΙΟΝΤΩΝ .....	8
Άρθρο 5.4     ΑΡΤΙΟΤΗΤΑ ΚΑΤΑΣΚΕΥΩΝ .....	9
Άρθρο 5.5     ΕΡΓΑΣΤΗΡΙΑΚΟΣ ΕΛΕΓΧΟΣ ΥΛΙΚΩΝ .....	10
Άρθρο 5.6     ΕΡΓΑΣΤΗΡΙΑΚΕΣ ΔΟΚΙΜΕΣ .....	10
<b>ΚΕΦΑΛΑΙΟ 6 .....</b>	<b>13</b>
ΠΕΡΑΙΩΣΗ ΕΡΓΟΥ - ΣΥΝΤΗΡΗΣΗ – ΜΗΤΡΩΟ ΕΡΓΟΥ .....	13
Άρθρο 6.1     ΣΥΝΤΑΞΗ ΜΗΤΡΩΟΥ ΤΟΥ ΕΡΓΟΥ.....	13
Άρθρο 6.2     ΧΡΟΝΟΣ ΥΠΟΧΡΕΩΤΙΚΗΣ ΣΥΝΤΗΡΗΣΗΣ ΕΡΓΩΝ- ΧΡΟΝΟΣ ΕΓΓΥΗΣΕΩΣ.....	14
Άρθρο 6.3     ΚΑΘΑΡΙΣΜΑ ΕΡΓΟΤΑΞΙΩΝ, ΚΑΤΑΣΚΕΥΩΝ ΚΑΙ ΕΓΚΑΤΑΣΤΑΣΕΩΝ .....	14
Άρθρο 6.4     ΠΡΟΣΩΡΙΝΗ ΚΑΙ ΟΡΙΣΤΙΚΗ ΠΑΡΑΛΑΒΗ ΕΡΓΟΥ .....	14

<b>ΚΕΦΑΛΑΙΟ 7.....</b>	<b>15</b>
ΛΟΙΠΕΣ ΥΠΟΧΡΕΩΣΕΙΣ ΤΟΥ ΑΝΑΔΟΧΟΥ.....	15
Άρθρο 7.1 ΓΕΝΙΚΕΣ ΥΠΟΧΡΕΩΣΕΙΣ ΑΝΑΔΟΧΟΥ.....	15
Άρθρο 7.2 ΕΥΘΥΝΗ ΤΟΥ ΑΝΑΔΟΧΟΥ.....	15
Άρθρο 7.3 ΠΡΟΣΑΡΜΟΓΗ ΚΑΙ ΣΥΜΠΛΗΡΩΣΗ ΤΗΣ ΜΕΛΕΤΗΣ ΤΟΥ ΕΡΓΟΥ.....	15
Άρθρο 7.4 ΔΙΕΥΘΥΝΣΗ ΤΩΝ ΕΡΓΩΝ ΑΠΟ ΤΟΝ ΑΝΑΔΟΧΟ.....	16
Άρθρο 7.5 ΣΥΝΕΡΓΑΣΙΑ ΑΝΑΔΟΧΟΥ ΜΕ ΤΗΝ ΥΠΗΡΕΣΙΑ Ή ΑΛΛΟΥΣ ΕΡΓΟΛΑΒΟΥΣ.....	17
Άρθρο 7.6 ΑΠΑΙΤΟΥΜΕΝΑ ΜΕΤΡΑ ΑΣΦΑΛΕΙΑΣ ΚΑΙ ΥΓΕΙΑΣ ΣΤΟ ΕΡΓΟΤΑΞΙΟ.....	17
Άρθρο 7.7 ΕΓΚΑΤΑΣΤΑΣΕΙΣ ΕΠΙΧΕΙΡΗΣΕΩΝ ΚΑΙ ΟΡΓΑΝΙΣΜΩΝ ΚΟΙΝΗΣ ΩΦΕΛΕΙΑΣ (Ο.Κ.Ω.).....	25
Άρθρο 7.8 ΣΗΜΑΝΣΗ ΚΑΤΑ ΤΟ ΣΤΑΔΙΟ ΕΚΤΕΛΕΣΕΩΣ ΤΩΝ ΕΡΓΑΣΙΩΝ.....	25
Άρθρο 7.9 ΠΡΟΣΒΑΣΙΜΟΤΗΤΑ ΟΔΩΝ ΠΡΟΣΠΕΛΑΣΗΣ - ΕΞΑΣΦΑΛΙΣΗ ΤΗΣ ΚΥΚΛΟΦΟΡΙΑΣ ΚΑΤΑ ΤΗΝ ΚΑΤΑΣΚΕΥΗ...25	
Άρθρο 7.10 ΑΣΦΑΛΙΣΕΙΣ ΓΙΑ ΑΤΥΧΗΜΑΤΑ – ΑΣΦΑΛΙΣΗ ΕΡΓΟΥ.....	27
Άρθρο 7.11 ΥΛΙΚΑ ΤΟΥ ΚΥΡΙΟΥ ΤΟΥ ΕΡΓΟΥ - ΠΡΟΣΩΡΙΝΕΣ ΕΓΚΑΤΑΣΤΑΣΕΙΣ ΤΟΥ ΑΝΑΔΟΧΟΥ - ΠΡΟΣΤΑΤΕΥΤΙΚΕΣ ΚΑΤΑΣΚΕΥΕΣ.....	34
Άρθρο 7.12 ΠΡΟΣΤΑΣΙΑ ΤΟΥ ΠΕΡΙΒΑΛΛΟΝΤΟΣ.....	34





ΕΛΛΗΝΙΚΗ ΔΗΜΟΚΡΑΤΙΑ  
ΠΕΡΙΦΕΡΕΙΑ ΗΠΕΙΡΟΥ  
ΓΕΝΙΚΗ Δ/ΝΣΗ ΑΝΑΠΤΥΞΙΑΚΟΥ  
ΠΡΟΓΡΑΜΜΑΤΙΣΜΟΥ ΠΕΡ/ΝΤΟΣ & ΥΠΟΔΟΜΩΝ  
Δ/ΝΣΗ ΤΕΧΝΙΚΩΝ ΕΡΓΩΝ ΠΕΡΙΦΕΡΕΙΑΣ ΗΠΕΙΡΟΥ  
ΤΜΗΜΑ ΔΟΜΩΝ ΠΕΡΙΒΑΛΛΟΝΤΟΣ

**ΕΡΓΟ:** «Εργασίες πλήρους  
αναστήλωσης του παλαιού  
σχολαρχείου και του παλαιού  
Παρθεναγωγείου Γαναδιού »

**ΧΡΗΜΑΤΟΔΟΤΗΣΗ:** ΕΡΓΑ ΣΑΕΠ 030  
ΗΠΕΙΡΟΥ (Κ.Α.  
2019ΕΠ03000014)

**ΠΡΟΫΠΟΛΟΓΙΣΜΟΣ:** 485.000,000 €

## **ΕΙΔΙΚΗ ΣΥΓΓΡΑΦΗ ΥΠΟΧΡΕΩΣΕΩΝ**

### **ΓΕΝΙΚΑ**

#### **Άρθρο 1.1 ΑΝΤΙΚΕΙΜΕΝΟ ΕΙΔΙΚΗΣ ΣΥΓΓΡΑΦΗΣ ΥΠΟΧΡΕΩΣΕΩΝ - ΕΡΓΟΛΑΒΙΑΣ**

Η παρούσα Ειδική Συγγραφή Υποχρεώσεων (ΕΣΥ), αφορά στους ειδικούς συμβατικούς όρους, βάσει των οποίων, και σε συνδυασμό με τους όρους των υπολοίπων συμβατικών τευχών, τις ισχύουσες τεχνικές προδιαγραφές, τις μελέτες και λοιπά στοιχεία που χορηγήθηκαν από την Υπηρεσία, καθώς και τις έγγραφες οδηγίες της, θα εκτελεστεί από τον ανάδοχο το έργο της επικεφαλίδας.

Το αντικείμενο της παρούσας εργολαβίας περιγράφεται αναλυτικά στο τεύχος «ΤΕΧΝΙΚΗ ΠΕΡΙΓΡΑΦΗ» του έργου, για την εκτέλεση του οποίου ο ανάδοχος θα πρέπει να έχει εξασφαλισμένο τόσο τον απαιτούμενο ελάχιστο μηχανολογικό εξοπλισμό, όσο και το αναγκαίο ανθρώπινο δυναμικό.

#### **Άρθρο 1.2 ΣΕΙΡΑ ΙΣΧΥΟΣ ΤΕΥΧΩΝ ΚΑΙ ΛΟΙΠΩΝ ΣΤΟΙΧΕΙΩΝ ΤΗΣ ΜΕΛΕΤΗΣ**

Τα τεύχη δημοπρατήσεως αλληλοσυμπληρώνονται, σε περίπτωση δε ασυμφωνίας των περιεχομένων σ' αυτά όρων, η σειρά ισχύος των ως άνω τευχών καθορίζεται πάγια.

1. Το συμφωνητικό
2. Διακήρυξη της Δημοπρασίας
3. Έντυπο Οικονομικής Προσφοράς
4. Το τιμολόγιο Μελέτης
5. Η ειδική Συγγραφή Υποχρεώσεων (Ε.Σ.Υ)
6. Τεχνικές Προδιαγραφές και τα Παραρτήματα τους, Τ.Σ.Υ
7. Η Τεχνική Περιγραφή (Τ.Π.)
8. Ο Προϋπολογισμός Μελέτης
9. Οι εγκεκριμένες μελέτες που θα χορηγηθούν στον Ανάδοχο από την Υπηρεσία καθώς και οι Τεχνικές Μελέτες που τυχόν θα συνταχθούν από τον Ανάδοχο σύμφωνα με τους όρους δημοπράτησης, όπως τελικά θα εγκριθούν από την Υπηρεσία.
10. Το Χρονοδιάγραμμα - Πρόγραμμα κατασκευής των έργων, όπως αυτό τελικά θα Εγκριθεί από την Υπηρεσία.

Επίσης συμβατική ισχύ έχουν, επόμενη των αναφερομένων στην προηγούμενη παράγραφο, επειδή είναι δημοσιευμένα κείμενα:

1. Τα εγκεκριμένα ενιαία Τιμολόγια του άρθρου 53, παράγραφος 7ζ του Ν. 4412/2016.
2. Οι Ελληνικές Τεχνικές Προδιαγραφές (ΕΤΕΠ).
3. Οι προδιαγραφές ΕΛ.Ο.Τ. και Ι.Σ.Ο.

**Άρθρο 1.3 ΜΕΛΕΤΗ ΤΩΝ ΣΥΝΘΗΚΩΝ ΚΑΤΑΣΚΕΥΗΣ ΤΟΥ ΕΡΓΟΥ**

Η συμμετοχή στη δημοπρασία με την υποβολή προσφοράς αποτελεί αμάχητο τεκμήριο ότι οι διαγωνιζόμενοι επισκέφθηκαν και εξέτασαν τη φύση και την τοποθεσία του έργου και ενημερώθηκαν για τις γενικές και τοπικές συνθήκες του. Η ενημέρωση αυτή αφορά κυρίως τις διάφορες πηγές λήψεως υλικών, τις θέσεις για την προσωρινή ή οριστική απόθεση των προϊόντων εκσκαφής, τις μεταφορές, τη διάθεση, διαχείριση και αποθήκευση υλικών, τη δυνατότητα που υπάρχει να εξασφαλιστεί στο έργο εργατοτεχνικό προσωπικό, νερό, ηλεκτρικό ρεύμα και δρόμοι προσπέλασης, τις μετεωρολογικές συνθήκες που επικρατούν συνήθως, τις διάφορες διακυμάνσεις της στάθμης των ποταμών ή χειμάρρων ή παλίσρροιας ή άλλες φυσικές συνθήκες στον τόπο του έργου, τη διαμόρφωση και κατάσταση του εδάφους, το είδος, την ποιότητα και την ποσότητα των υλικών της περιοχής που είναι κατάλληλα και εκμεταλλεύσιμα, το είδος και τα μέσα (μηχανήματα, υλικά και υπηρεσίες) που είναι απαραίτητα πριν από την έναρξη και κατά την εκτέλεση των εργασιών, τις κυκλοφοριακές και καιρικές συνθήκες και οποιαδήποτε άλλα θέματα που μπορούν με οποιοδήποτε τρόπο να επηρεάσουν τις εργασίες, την πρόοδο και το κόστος του έργου σε συνδυασμό με τους όρους της σύμβασης.

Επίσης ο Ανάδοχος αποδέχεται ότι έχει μελετήσει και θα συμμορφωθεί πλήρως με τα εγκριμένα διαγράμματα και σχέδια της μελέτης και τα άλλα συμβατικά στοιχεία της εργολαβίας που περιλαμβάνονται στο φάκελο της δημοπρασίας και αποτελούν μαζί με τη διακήρυξη τη βάση της προσφοράς του, καθώς και ότι αποδέχεται και αναλαμβάνει ανεπιφύλακτα να εκτελέσει όλες τις υποχρεώσεις του που προκύπτουν από τις παραπάνω συνθήκες και όρους.

Αν ο Ανάδοχος παραλείψει να ενημερωθεί με κάθε δυνατή λεπτομέρεια ή να ζητήσει πληροφορίες που αφορούν τους όρους της σύμβασης, δεν απαλλάσσεται από την ευθύνη για την πλήρη συμμόρφωσή του προς τις συμβατικές του υποχρεώσεις.

**ΚΕΦΑΛΑΙΟ 2****ΣΤΟΙΧΕΙΑ ΣΥΜΒΑΣΗΣ - ΧΡΟΝΙΚΑ ΣΤΟΙΧΕΙΑ ΕΡΓΟΛΑΒΙΑΣ****Άρθρο 2.1 ΙΣΧΥΟΥΣΑ ΝΟΜΟΘΕΣΙΑ**

Για τη διενέργεια του διαγωνισμού και την εκτέλεση του έργου έχουν εφαρμογή οι παρακάτω διατάξεις, όπως αυτές ισχύουν την ημέρα που γίνεται ο διαγωνισμός με όλες τις αντικαταστάσεις, τροποποιήσεις και συμπληρώσεις:

α) Το Κοινοτικό Δίκαιο

β) Ο Ν. 4412/16

γ) Οι σε εκτέλεση των ανωτέρω διατάξεων εκδοθείσες αποφάσεις, καθώς και λοιπές διατάξεις που αναφέρονται ρητά ή απορρέουν από τα οριζόμενα στα συμβατικά τεύχη της παρούσας εργολαβίας και γενικότερα κάθε διάταξη (Νόμος, Διάταγμα, Απόφαση, κ.λ.π.) που διέπει την εκτέλεση του έργου της παρούσας σύμβασης, έστω και αν δεν αναφέρονται ρητά και παραπάνω.

Όπου γίνεται αναφορά σε νομοθεσία ή κείμενες διατάξεις, νοείται, εκτός αν ρητά προβλέπεται διαφορετικά, κάθε κανόνας δικαίου εθνικός, κοινοτικός ή διεθνής εφαρμοζόμενος στην Ελλάδα, περιεχόμενος σε κάθε πηγή δικαίου (Σύνταγμα, Νόμοι, Προεδρικά Διατάγματα, Υπουργικές αποφάσεις, Εγκύκλιοι, Οδηγίες, Κανονισμός Εθνικής και Ευρωπαϊκής Ένωσης) όπως αυτός τροποποιήθηκε, συμπληρώθηκε και ισχύει κάθε φορά κατά την ημερομηνία δημοσίευσης της Διακήρυξης της Δημοπρασίας.

Οι διατάξεις αυτές συμπληρώνονται με τους όρους της Διακήρυξης, της Συγγραφής αυτής και των άλλων τευχών δημοπράτησης και στοιχείων της μελέτης. Κάθε περίπτωση που δεν προβλέπεται σ' αυτές, αντιμετωπίζεται σύμφωνα με τις νομικές διατάξεις που ισχύουν και η διαφορά που προκύπτει λύνεται δικαστικά.

**Άρθρο 2.2 ΙΣΧΥΟΥΣΕΣ ΤΕΧΝΙΚΕΣ ΠΡΟΔΙΑΓΡΑΦΕΣ (ΤΠ) ΚΑΙ ΚΑΝΟΝΙΣΜΟΙ**

Γενικώς για την κατασκευή του έργου και των επιμέρους εργασιών ισχύουν οι ακόλουθες ΤΠ και Κανονισμοί:

- τα Διεθνή Πρότυπα
- τα Ευρωπαϊκά Πρότυπα
- οι Ελληνικές Τεχνικές Προδιαγραφές (ΕΤΕΠ).

**Άρθρο 2.3 ΣΥΜΒΑΣΗ ΚΑΤΑΣΚΕΥΗΣ ΤΟΥ ΕΡΓΟΥ**

Η Σύμβαση θα γίνει με βάση την απόφαση για έγκριση της δημοπρασίας σύμφωνα με το άρθρο 105 του Ν. 4412/16 και για συνολικό χρηματικό ποσό της οικονομικής προσφοράς του Αναδόχου, και θα είναι σύμφωνη με όσα ορίζονται στη Διακήρυξη Δημοπρασίας και στο άρθρο 95 του Ν. 4412/16.

**Άρθρο 2.4 ΕΓΓΥΗΣΗ ΚΑΛΗΣ ΕΚΤΕΛΕΣΗΣ**

Για την υπογραφή της σύμβασης απαιτείται η προσκόμιση από τον Ανάδοχο εγγύησης καλής εκτέλεσης ύψους 5% επί της αξίας της σύμβασης, χωρίς Φ.Π.Α. σύμφωνα με το άρθρο 72, παράγραφος 1β του Ν. 4412/16.

**Άρθρο 2.5 ΜΕΛΕΤΕΣ - ΕΚΔΟΣΗ ΑΔΕΙΩΝ**

Οι εγκεκριμένες μελέτες εφαρμογής θα εφαρμοσθούν όπως ακριβώς εγκρίθηκαν.

Ο Ανάδοχος υποχρεούται χωρίς ιδιαίτερη αμοιβή να συντάξει τις παρακάτω μελέτες:

- εάν κατά τη διάρκεια της κατασκευής, παραστεί ανάγκη σύνταξης συμπληρωματικών υπολογισμών ή σχεδίων, ο Ανάδοχος θα προσκομίσει εγκαίρως για έγκριση τους αντίστοιχους υπολογισμούς και σχέδια χωρίς ιδιαίτερη αποζημίωση και τουλάχιστον 30 ημερολογιακές ημέρες πριν από την εκτέλεση των αντίστοιχων εργασιών. Εάν τα παραπάνω δεν υποβληθούν έγκαιρα η αντίστοιχη καθυστέρησή του έργου επιβαρύνει τον Ανάδοχο.

— μελέτες σύνθεσης σκυροδεμάτων, ασφαλομιγμάτων κλπ.

Ο ανάδοχος υποχρεούται στην έκδοση ή εξασφάλιση με μέριμνα, ευθύνη και δαπάνες του, των κάθε είδους αδειών-εγκρίσεων ή παραστατικών στοιχείων που προβλέπονται από την Νομοθεσία ή και που είναι απαραίτητες προϋποθέσεις για την εκτέλεση των κάθε είδους εργασιών. Προς τούτο ο ανάδοχος θα πρέπει να υποβάλλει το σχετικό αίτημά του στην κατά περίπτωση αρμόδια υπηρεσία, παράλληλα δε οφείλει να κοινοποιεί το αίτημά του (με αντίγραφα των συναφών δικαιολογητικών) στην επίβλεψη. Η υποχρέωση αυτή ισχύει και για τις περιπτώσεις αδειών-εγκρίσεων ή υποχρεώσεων χρηματοοικονομικής φύσης.

Ο Κύριος του Έργου ουδεμία υποχρέωση αναλαμβάνει για να παράσχει στον ανάδοχο τις απαιτούμενες διοικητικές άδειες για τη διενέργεια των πράξεων εκπόνησης των συμβατικών του υποχρεώσεων.

Ο Κύριος του έργου αναλαμβάνει να παράσχει την συνδρομή του κατόπιν σχετικού αιτήματος του αναδόχου και μόνο με τους τύπους και τα μέσα που του επιτρέπει ή του επιβάλλει η κατά περίπτωση εφαρμοστέα για την έκδοση της άδειας-έγκρισης διοικητική ή αποδεικτική διαδικασία.

*Άρθρο 197 Ν. 4412/16 Μελέτες εργολαβικών συμβάσεων*

Σε όλες τις περιπτώσεις σύναψης συμβάσεων δημόσιων έργων, στις οποίες, σύμφωνα με τις κείμενες διατάξεις, αναλαμβάνεται η υποχρέωση εκπόνησης ή τροποποίησης μελέτης από την εργοληπτική επιχείρηση που πρόκειται να εκτελέσει ή εκτελεί δημόσιο έργο, η μελέτη αυτή ή η τροποποίηση εγκρίνεται από την αναθέτουσα Αρχή ή τον εργοδότη, μόνον εφόσον έχει εκπονηθεί και υπογραφεί νόμιμα από πρόσωπα που έχουν την ιδιότητα του μελετητή για την εκπόνηση των μελετών δημόσιων έργων, τα οποία έχουν γνωστοποιηθεί στην αναθέτουσα Αρχή και έχουν γίνει αποδεκτά από αυτήν ρητώς ή σιωπηρώς. Η αντικατάσταση γνωστοποιηθέντος μελετητή επιτρέπεται μόνο υπό τους όρους του άρθρου 132 και κατόπιν ρητής έγκρισης της αναθέτουσας Αρχής.

**Άρθρο 2.6 ΧΡΟΝΟΔΙΑΓΡΑΜΜΑ ΚΑΤΑΣΚΕΥΗΣ ΕΡΓΟΥ - ΟΡΓΑΝΟΓΡΑΜΜΑ**

Ο ανάδοχος συντάσσει και υποβάλλει στην Υπηρεσία σε προθεσμία δεκαπέντε (15) ημερών από την υπογραφή της σύμβασης το χρονοδιάγραμμα κατασκευής του έργου, σύμφωνα με το άρθρο 145 του Νόμου 4412/16. Το χρονοδιάγραμμα αναλύει ανά μήνα και πάντως ανά ημερολογιακό τρίμηνο τις εργασίες που προβλέπεται να εκτελεστούν. Το χρονοδιάγραμμα συντάσσεται με τη μορφή τετραγωνικού πίνακα που περιλαμβάνει την πιο πάνω χρονική ανάλυση των ποσοτήτων ανά εργασία ή ομάδα εργασιών και συνοδεύεται από γραμμικό διάγραμμα και σχετική έκθεση. Η Διευθύνουσα Υπηρεσία εγκρίνει μέσα σε δεκαπέντε (15) ημέρες το χρονοδιάγραμμα και μπορεί να τροποποιήσει τις προτάσεις του αναδόχου, ιδίως αναφορικά με την κατασκευαστική αλληλουχία, την κατασκευαστικότητα της μεθοδολογίας, την επίτευξη των χρονικών οροσίων της σύμβασης και με τις δυνατότητες χρονικής κλιμάκωσης των πιστώσεων. Το εγκεκριμένο χρονοδιάγραμμα αποτελεί συμβατικό στοιχείο του έργου. Αναπροσαρμογές του χρονοδιαγράμματος εγκρίνονται όταν μεταβληθούν οι προθεσμίες, το αντικείμενο ή οι ποσότητες των εργασιών.

Ο ανάδοχος κατασκευής του έργου υποχρεούται επίσης μέσα σε ένα (1) μήνα από την υπογραφή της σύμβασης να συντάξει και να υποβάλει οργανόγραμμα του εργοταξίου, στο οποίο θα περιγράφονται λεπτομερώς τα πλήρη στοιχεία στελεχών, εξοπλισμού και μηχανημάτων που θα περιλαμβάνει η εργοταξιακή ανάπτυξη για την εκτέλεση του έργου.

**Άρθρο 2.7 ΠΡΟΘΕΣΜΙΕΣ**

Το έργο πρέπει να αποπερατωθεί μέσα σε δώδεκα (12) μήνες από την ημερομηνία της υπογραφής της σύμβασης του έργου. Μέσα στην ανωτέρω προθεσμία πρέπει να έχουν τελειώσει όλες οι επί μέρους εργασίες του έργου και να έχουν ολοκληρωθεί οι προβλεπόμενες από τη σύμβαση δοκιμές. Η προθεσμία αρχίζει από την υπογραφή της σύμβασης.

Παράταση της συμβατικής προθεσμίας δίνεται σύμφωνα με όσα ορίζονται στο άρθρο 147 του Ν. 4412/16.

**Άρθρο 2.8 ΗΜΕΡΟΛΟΓΙΟ ΕΡΓΟΥ**

Σύμφωνα με το άρθρο 146 του Ν. 4412/16, με μέριμνα του αναδόχου τηρείται ημερολόγιο σε βιβλιοδετημένα διπλότυπα αριθμημένα φύλλα. Το ημερολόγιο συμπληρώνεται καθημερινά και αναγράφονται, με συνοπτικό τρόπο, σε αυτό ιδίως:

- α) στοιχεία για τις καιρικές συνθήκες που επικρατούν κατά τη διάρκεια του εικοσιτετραώρου,
- β) αριθμητικά στοιχεία για το απασχολούμενο προσωπικό κατά κατηγορίες, καθώς και το προσωπικό σε ημεραργία λόγω υπερημερίας του εργοδότη,
- γ) τα χρησιμοποιούμενα μηχανήματα, καθώς και τα μηχανήματα σε ημεραργία λόγω υπερημερίας του εργοδότη,
- δ) θέση και περιγραφή των εργασιών. Αναφορά για τις εργασίες για τις οποίες δεν υπάρχει πρόοδος ή δεν εκτελούνται, αλλά και οι σχετικοί λόγοι,
- ε) ώρα έναρξης και πέραςτος κρίσιμων εργασιών εντός της ημέρας,
- στ) αφίξεις και αναχωρήσεις κύριου εξοπλισμού,
- ζ) συνθήκες κυκλοφοριακών ρυθμίσεων. Επίσης καταγράφονται τροποποιήσεις ή προβλήματα με τις ρυθμίσεις και τον σχετικό εξοπλισμό,
- η) τα προσκομιζόμενα υλικά, τις εκτελούμενες εργασίες,
- θ) τις εργαστηριακές δοκιμές,
- ι) καθυστερήσεις, δυσκολίες, ατυχήματα, ζημιές, μη συνήθεις συνθήκες που προκαλούν καθυστερήσεις, επίσης περιλαμβάνεται ο χρόνος προσωρινής αναστολής ή επανάληψης εργασιών
- αα) τις εντολές και παρατηρήσεις των οργάνων επίβλεψης,
- ββ) έκτακτα περιστατικά και



γγ) σημαντικές επισκέψεις ή επικοινωνίες με το Δημόσιο ή τοπικές αρχές ή παρόδους ιδιοκτήτες, δδ) κάθε άλλο σχετικό με το έργο σημαντικό πληροφοριακό στοιχείο.

Εφόσον ο ανάδοχος παραλείπει την υποχρέωσή του για καθημερινή τήρηση ημερολογίου, επιβάλλεται ειδική ποινική ρήτρα που δεν μπορεί να είναι μικρότερη των εκατό (100), ούτε ανώτερη των πεντακοσίων (500) ΕΥΡΩ, για κάθε ημέρα παράλειψης, αναλόγως με το ύψος της συμβατικής δαπάνης του έργου. Η ειδική ποινική ρήτρα επιβάλλεται από τη Διευθύνουσα Υπηρεσία, ύστερα από ειδική πρόσκληση του Προϊσταμένου της, στην οποία ο επιβλέπων αναφέρει εγγράφως την παράλειψη τήρησης.

Στις περιπτώσεις μικρών έργων μπορεί η Διευθύνουσα Υπηρεσία να ορίσει την τήρηση του ημερολογίου κατά άλλο συνοπτικότερο τρόπο, την τήρησή του κατά εβδομάδα ή άλλο χρονικό διάστημα ή και τη μη τήρηση ημερολογίου.

## **Άρθρο 2.9 ΠΟΙΝΙΚΕΣ ΡΗΤΡΕΣ - ΥΠΕΡΒΑΣΗ ΠΡΟΘΕΣΜΙΩΝ**

Σε περίπτωση υπέρβασης των συμβατικών τμηματικών προθεσμιών αν υπάρχουν καθώς και της ολικής προθεσμίας με υπαιτιότητα του αναδόχου ισχύουν οι ποινικές ρήτρες όπως ορίζονται στο άρθρο 148 του Ν. 4412/16.

## **ΚΕΦΑΛΑΙΟ 3**

### **ΟΙΚΟΝΟΜΙΚΑ ΣΤΟΙΧΕΙΑ ΤΗΣ ΕΡΓΟΛΑΒΙΑΣ**

## **Άρθρο 3.1 ΓΕΝΙΚΑ ΕΞΟΔΑ - ΟΦΕΛΟΣ ΕΡΓΟΛΗΠΤΙΚΗΣ ΕΠΙΧΕΙΡΗΣΗΣ.**

Στην εκτιμώμενη αξία της σύμβασης προστίθεται ποσοστό γενικών εξόδων και οφέλους του αναδόχου που ορίζεται σε δέκα οκτώ τοις εκατό (18%) όπως καθορίζεται στο άρθρο 53 του Ν. 4412.

## **Άρθρο 3.2 ΠΛΗΡΩΜΕΣ - ΚΡΑΤΗΣΕΙΣ - ΠΡΟΚΑΤΑΒΟΛΕΣ**

Σύμφωνα με το άρθρο 152 του Ν 4412/16:

- Μετά τη λήξη κάθε μήνα, ο ανάδοχος συντάσσει λογαριασμό των ποσών από εργασίες που εκτελέστηκαν, τα οποία οφείλονται σ' αυτόν.
  - Η πραγματοποίηση τόσο των τμηματικών πληρωμών όσο και της οριστικής πληρωμής του εργολαβικού ανταλλάγματος, καθώς και η εκκαθάριση όλων των αμοιβαίων απαιτήσεων από την εργολαβική σύμβαση, γίνεται με βάση τους λογαριασμούς και τις πιστοποιήσεις. Οι λογαριασμοί αυτοί στηρίζονται στις επιμετρήσεις των εργασιών και στα πρωτόκολλα παραλαβής αφανών εργασιών και συντάσσονται πάντοτε ανακεφαλαιωτικοί.
    - Ο εγκεκριμένος λογαριασμός αποτελεί την πιστοποίηση για την πληρωμή του αναδόχου («πληρωτέο εργολαβικό ανάλλαγμα»). Προϋπόθεση πληρωμής της πιστοποίησης είναι η προσκόμιση από τον ανάδοχο όλων των απαιτούμενων δικαιολογητικών πληρωμής.
    - Σε κάθε πληρωμή προς τον ανάδοχο πραγματοποιούνται κρατήσεις, οι οποίες ανέρχονται σε πέντε τοις εκατό (5%) στην πιστοποιούμενη αξία των εργασιών μετά της αναλογούσας αναθεώρησης και σε δέκα τοις εκατό (10%) στην αξία των υλικών που περιλαμβάνονται προσωρινά στην πιστοποίηση, μέχρις ότου αυτά ενσωματωθούν στις εργασίες.
- Δεν προβλέπεται η χορήγηση προκαταβολής στην παρούσα εργολαβία.

**Άρθρο 3.3 ΑΝΑΘΕΩΡΗΣΗ ΤΙΜΩΝ**

Για τον υπολογισμό του ποσού της αναθεώρησης, ισχύει το άρθρο 153 του Ν. 4412/16. Ως αφετηρία λαμβάνεται το τρίμηνο διενέργειας της δημοπρασίας (υποβολή προσφοράς), με δικαίωμα αναθεώρησης από το αμέσως επόμενο τρίμηνο.

**Άρθρο 3.4 ΠΡΟΤΕΛΙΚΟΣ - ΤΕΛΙΚΟΣ ΛΟΓΑΡΙΑΣΜΟΣ ΠΑΡΑΛΑΒΗΣ**

Σύμφωνα με το άρθρο 152 του Ν. 4412/16, όλες οι πληρωμές που γίνονται στον ανάδοχο κατά τη διάρκεια κατασκευής του έργου με βάση τις πιστοποιήσεις αποτελούν πάντοτε καταβολές έναντι του εργολαβικού ανταλλάγματος που εκκαθαρίζεται μετά την οριστική παραλαβή. Μετά τη διενέργεια της προσωρινής παραλαβής ο ανάδοχος συντάσσει και υποβάλλει «προτελικό λογαριασμό», με βάση τις ποσότητες που περιλαμβάνονται στο σχετικό πρωτόκολλο. Μετά τη διενέργεια της οριστικής παραλαβής και την έγκριση του πρωτοκόλλου ο ανάδοχος συντάσσει και υποβάλλει «τελικό λογαριασμό». Με την έγκριση του τελικού λογαριασμού εκκαθαρίζονται οι εκατέρωθεν απαιτήσεις από την σύμβαση εκτέλεσης, εκτός από τις απαιτήσεις που προκύπτουν από μεταγενέστερες διαδικασίες διοικητικής, συμβιβαστικής ή δικαστικής επίλυσης διαφορών.

**Άρθρο 3.5 ΑΥΞΟΜΕΙΩΣΕΙΣ ΕΡΓΑΣΙΩΝ, ΝΕΕΣ ΕΡΓΑΣΙΕΣ**

Το έργο εκτελείται, σύμφωνα με τη σύμβαση και τα τεύχη και σχέδια που τη συνοδεύουν. Σύμφωνα με το άρθρο 156 του Ν. 4412/16, ο φορέας κατασκευής του έργου έχει το δικαίωμα αν προκύψει ανάγκη εκτέλεσης συμπληρωματικών εργασιών, οι οποίες κατέστησαν αναγκαίες λόγω απροβλέπτων περιστάσεων κατά την εκτέλεση του έργου, όπως αυτό περιγράφεται στην αρχική σύμβαση, να συνάπτει σύμβαση με τον ανάδοχο του έργου, με τις προϋποθέσεις που αναφέρονται στο άρθρο αυτό.

Για τις εργασίες των άρθρων 154 και 155 του Ν. 4412/16 και υπό τις προϋποθέσεις του άρθρου 132 δεν απαιτείται εκ των προτέρων η σύνταξη Ανακεφαλαιωτικού Πίνακα Εργασιών (Α.Π.Ε.) ή σύμβασης για την εκτέλεση ή την πληρωμή τους.

Η εκτέλεση των συμπληρωματικών εργασιών είναι υποχρεωτική για τον ανάδοχο του έργου και, προκειμένου να υπογραφεί η σύμβαση για την εκτέλεσή τους, απαιτείται γνώμη του οικείου τεχνικού συμβουλίου. Για τον καθορισμό τιμών μονάδας στις εργασίες της συμπληρωματικής σύμβασης λαμβάνονται οι τιμές της αρχικής σύμβασης και για τον κανονισμό τιμών μονάδας στις νέες εργασίες της συμπληρωματικής σύμβασης εφαρμόζονται οι παράγραφοι 4, 5 και 6 του άρθρου 156 του Ν. 4412/16.

Τροποποιήσεις της σύμβασης χωρίς αύξηση της αξίας της μπορούν να γίνουν:

α) Με το κονδύλιο των απρόβλεπτων δαπανών που περιλαμβάνονται στην αρχική σύμβαση. Για τη διάθεση του κονδυλίου των απρόβλεπτων δαπανών συντάσσεται Α.Π.Ε. που δεν μπορεί να συμπεριλάβει συμπληρωματικές εργασίες, οι οποίες κατέστησαν αναγκαίες λόγω απρόβλεπτων περιστάσεων. Το ποσό των απρόβλεπτων δαπανών ανέρχεται σε ποσοστό δεκαπέντε τοις εκατό (15%) σύμφωνα με την απόφαση Δ17α/07/45/ΦΝ 380/27.5.1996 (409 Β').

β) Οι συμβατικές ποσότητες εργασιών της σύμβασης εκτέλεσης του έργου επιτρέπεται να μειωθούν και η δαπάνη που εξοικονομείται («επί έλασσον δαπάνη») να χρησιμοποιηθεί για την εκτέλεση άλλων εργασιών της ίδιας εργολαβίας, σύμφωνα με τα οριζόμενα στην παράγραφο 3β του άρθρου 156 του Ν. 4412/16.

## **ΚΕΦΑΛΑΙΟ 4**

### **ΠΟΣΟΤΙΚΑ ΣΤΟΙΧΕΙΑ ΤΗΣ ΕΡΓΟΛΑΒΙΑΣ**

#### **Άρθρο 4.1 ΠΑΡΑΛΑΒΕΣ ΑΦΑΝΩΝ ΕΡΓΑΣΙΩΝ ΚΑΙ ΓΕΝΙΚΑ ΕΛΕΓΧΟΣ ΤΟΥ ΕΡΓΟΥ**

Όταν πρόκειται για εργασίες, η ποσοτική επαλήθευση των οποίων δεν είναι δυνατή στην τελική μορφή του έργου, όπως εργασίες που πρόκειται να επικαλυφθούν από άλλες και δεν είναι τελικά εμφανείς, ποσότητες που παραλαμβάνονται με ζύγιση ή άλλα παρόμοια, ο ανάδοχος υποχρεούται να καλέσει την επιτροπή της παραγράφου 2 του άρθρου 136 του Ν. 4412/16 και τον επιβλέποντα, προκειμένου να προβούν από κοινού στην καταμέτρηση ή ζύγιση και να συντάξουν πρωτόκολλο παραλαβής αφανών εργασιών ή πρωτόκολλο ζυγίσεως αντίστοιχα. Το πρωτόκολλο αυτό, υπογραφόμενο από τον ανάδοχο, τον επιβλέποντα και τα μέλη της επιτροπής, αποτελεί προϋπόθεση για την πιστοποίηση των σχετικών εργασιών. Η πρόσκληση της αναδόχου προς τη Διευθύνουσα Υπηρεσία πρέπει να γίνεται για μεν την από κοινού ζύγιση τουλάχιστον μια (1) εργάσιμη ημέρα πριν από αυτήν, για δε τη λήψη των στοιχείων υπαίθρου τουλάχιστον πέντε (5) εργάσιμες ημέρες πριν τη διενέργειά τους.

*Για την παραλαβή υλικών που γίνεται με ζύγιση, (χυτοσιδηρά είδη, σιδηρά είδη κλπ.) ο ανάδοχος θα φροντίζει να εκδίδει τριπλότυπο ζύγισης και παραλαβής στο οποίο θα αναγράφεται:*

- 1. Το είδος του υλικού (χυτοσιδηρά υλικά κλπ.)*
- 2. Οι διαστάσεις καρότσας αυτοκινήτου*
- 3. Ο αριθμός κυκλοφορίας του αυτοκινήτου*
- 4. Η θέση λήψης*
- 5. Η θέση απόθεσης*
- 6. Η ώρα φόρτωσης*
- 7. Η ώρα και η θέση εκφόρτωσης*
- 8. Το καθαρό βάρος*
- 9. Το απόβαρο αυτοκινήτου κλπ.*

*Το παραπάνω τριπλότυπο θα υπογράφεται από τον ή τους αρμόδιους υπάλληλους της Υπηρεσίας, που είναι επί τόπου της ζύγισης και τον ανάδοχο ή τον αντιπρόσωπό του. Εν συνεχεία το παραπάνω δελτίο ζύγισης θα υπογράφεται, κατά την εκφόρτωση στο έργο, από τον ή τους υπαλλήλους της Υπηρεσίας και τον ανάδοχο ή τον αντιπρόσωπό του. Κάθε φορτίο αυτοκινήτου πρέπει απαραίτητα να συνοδεύεται από το παραπάνω δελτίο ζύγισής του.*

*Τα παραπάνω δελτία ζύγισης και παραλαβής υλικών, θα πρέπει να συνοδεύονται στη συνέχεια από αναλυτική επιμέτρηση και σχέδια τοποθέτησης του υλικού (π.χ. για χυτοσιδηρά είδη). Τα παραπάνω σχέδια τοποθέτησης θα είναι τα εγκεκριμένα σχέδια εφαρμογής της Υπηρεσίας.*

*Βάσει των παραπάνω δελτίων ζύγισης και παραλαβής υλικών, των αναλυτικών επιμετρήσεων και των σχεδίων εφαρμογής, θα συντάσσεται από την Υπηρεσία πρωτόκολλο παραλαβής του υλικού.*

*Επίσης ο ανάδοχος υποχρεούται να προγραμματίζει τις εργασίες του, έτσι ώστε, να μην απαιτούνται παραλαβές αφανών εργασιών και λοιποί έλεγχοι από την Υπηρεσία κατά τα Σάββατα, τις Κυριακές και τις αργίες των Δημοσίων Υπηρεσιών.*

#### **Άρθρο 4.2 ΕΠΙΜΕΤΡΗΣΕΙΣ**

Κατά τη διάρκεια της κατασκευής του έργου λαμβάνονται επί τόπου όλα τα αναγκαία στοιχεία για την επιμέτρηση των ποσοτήτων των εκτελούμενων εργασιών. Τα επί τόπου επιμετρητικά στοιχεία λαμβάνονται από κοινού από την επίβλεψη του άρθρου 136 του Ν. 4412/16 και τον εκπρόσωπο του αναδόχου, καταχωρούνται σε επιμετρητικά φύλλα εις διπλούν, που υπογράφονται από τα δύο μέρη και καθένα παίρνει από ένα αντίγραφο. Ειδικά για την περίπτωση της παραλαβής φυσικού εδάφους, η Προϊσταμένη Αρχή συγκροτεί Επιτροπή, στην οποία συμμετέχουν υποχρεωτικά ο Προϊστάμενος της Διευθύνουσας Υπηρεσίας και επιβλέπων.

Στο τέλος κάθε μήνα, ο ανάδοχος συντάσσει επιμετρήσεις κατά διακριτά μέρη του έργου για τις εργασίες που εκτελέστηκαν τον προηγούμενο μήνα. Η επιμέτρηση περιλαμβάνει για κάθε εργασία συνοπτική περιγραφή της με ένδειξη του αντίστοιχου άρθρου του τιμολογίου ή των πρωτοκόλλων κανονισμού τιμών μονάδας νέων εργασιών που εκτελέστηκαν και τα αναγκαία γι' αυτό επιμετρητικά σχέδια, στοιχεία και διαγράμματα, με βάση τα στοιχεία απευθείας καταμέτρησης των εργασιών ή των πρωτοκόλλων.

Οι επιμετρήσεις, συνοδευόμενες από τα αναγκαία επιμετρητικά στοιχεία και σχέδια, σε έντυπη και ηλεκτρονική μορφή, υποβάλλονται, από τον ανάδοχο στη Διευθύνουσα Υπηρεσία για έλεγχο το αργότερο είκοσι ημέρες (20) μετά το τέλος του επομένου της εκτελέσεώς τους μηνός, αφού υπογραφούν από αυτόν με την ένδειξη «όπως συντάχθηκαν από τον ανάδοχο».

#### **Άρθρο 4.3 ΑΠΟΛΟΓΙΣΤΙΚΕΣ ΕΡΓΑΣΙΕΣ**

Στις περιπτώσεις που ανατεθούν στον Ανάδοχο απολογιστικές εργασίες, τότε εφαρμόζονται οι διατάξεις του άρθρου 154 του Ν. 4412/16.

### **ΚΕΦΑΛΑΙΟ 5**

#### **ΠΟΙΟΤΙΚΑ ΣΤΟΙΧΕΙΑ ΕΡΓΟΥ**

##### **Άρθρο 5.1 ΠΡΟΓΡΑΜΜΑ ΠΟΙΟΤΗΤΑΣ ΕΡΓΟΥ (ΠΠΕ)**

Σύμφωνα με το άρθρο 158 του Ν. 4412/16 απαιτείται η εκπόνηση και εφαρμογή Προγράμματος Ποιότητας Έργου σε κάθε δημόσιο έργο (Κατασκευή ή και Μελέτη), του οποίου ο προϋπολογισμός δημοπράτησης, υπερβαίνει το ποσό 1.500.000 ευρώ χωρίς ΦΠΑ, σύμφωνα με τις διατάξεις των αποφάσεων ΔΕΕΠ/οικ.502/13.10.2000 (Β' 1265), ΔΙΠΑΔ/οικ. 611/ 24.7.2001 (Β' 1013 ), ΔΙΠΑΔ/οικ.501/1.7.2003 (Β' 928) του Υφυπουργού Περιβάλλοντος, Χωροταξίας και Δημόσιων Έργων. Την ποιότητα των δημόσιων έργων αφορούν και οι παρακάτω αποφάσεις: α) ΔΕΕΠΠ/οικ.4/ 19.1.2001 (Β' 94), β) ΔΕΕΠΠ/οικ.110/12.5.2003 (Β' 624) του Υφυπουργού Περιβάλλοντος, Χωροταξίας και Δημόσιων Έργων, γ) η Δ14/43309/5.3.2001 (Β' 332) του Υπουργού Περιβάλλοντος, Χωροταξίας και Δημόσιων Έργων και δ) ΔΙΠΑΔ/οικ. 12/13.01.2009 (Β' 125Β/ 27.01.2009).

##### **Άρθρο 5.2 ΠΟΙΟΤΗΤΑ ΚΑΙ ΤΡΟΠΟΣ ΕΚΤΕΛΕΣΗΣ ΕΡΓΑΣΙΩΝ**

Όλες οι εργασίες θα εκτελεσθούν σύμφωνα με τους κανόνες της τέχνης από ειδικευμένο προσωπικό κατά τρόπο άμεμπτο από τεχνική άποψη και σύμφωνα με τις σχετικές διατάξεις του Ν. 4412/16 τους όρους της σύμβασης γενικά και τις εντολές του αρμόδιου οργάνου της επίβλεψης του έργου.

Για ελαττώματα που διαπιστώνονται κατά τη διάρκεια των εργασιών και μέχρι της οριστικής παραλαβής, εφαρμόζονται οι διατάξεις του άρθρου 159 του Ν. 4412/16.

Για την ευθύνη του Αναδόχου για ελαττώματα που διαπιστώνονται μετά την οριστική παραλαβή, έχουν εφαρμογή οι διατάξεις του Αστικού Κώδικα.

##### **Άρθρο 5.3 ΠΟΙΟΤΗΤΑ ΚΑΙ ΠΡΟΕΛΕΥΣΗ ΥΛΙΚΩΝ ΚΑΙ ΕΤΟΙΜΩΝ ΠΡΟΙΟΝΤΩΝ**

Τα υλικά και μηχανήματα γενικά που θα χρησιμοποιηθούν στην κατασκευή του Έργου θα έχουν σήμανση CE και θα πληρούν τις ελάχιστες προδιαγραφές ΕΛΟΤ ή ΕΝ. Επίσης θα είναι άριστης ποιότητας και απολύτως σύμφωνα με τις Προδιαγραφές και τα συμβατικά δεδομένα της Εργολαβίας και θα πρέπει να έχουν εγκριθεί από την Υπηρεσία σχετικά με την προέλευση, διαστάσεις, αντοχή, ποιότητα, εμφάνιση

κλπ., σύμφωνα και με το Πρόγραμμα Ποιότητας Έργου (Π.Π.Ε.), όπως ορίζει η ισχύουσα νομοθεσία. Ο εξοπλισμός που χρησιμοποιείται για μετρήσεις και ελέγχους θα είναι διακριβωμένος.

Για την πρόληψη τυχόν παρερμηνειών ο Ανάδοχος είναι υποχρεωμένος πριν από την παραγγελία και τουλάχιστον πριν από **τριάντα (30) ημέρες**, να υποβάλλει για έγκριση στην Υπηρεσία κατάσταση που να περιλαμβάνει τα ειδικά υλικά κατασκευής κλπ. που θα συνοδεύεται από αντίστοιχα τεχνικά στοιχεία του κατασκευαστή τους, ώστε να αποδεικνύεται κατ'ένδειξη ότι τα είδη που θα παραγγελθούν συμφωνούν με τις Τεχνικές Προδιαγραφές του Έργου. Επίσης θα παραδώσει στην Υπηρεσία δείγματα υλικών τα οποία πρόκειται να συμπεριλάβει στα έργα, μαζί με τα ονόματα των προμηθευτών, πριν παραγγελθούν τα αντίστοιχα υλικά κλπ. Όταν δεν υπάρχουν δείγματα θα υποβάλλονται πιστοποιητικά δοκιμών. Τα κατατιθέμενα δείγματα πρέπει να είναι αντιπροσωπευτικά για όλη την αποστολή, και τα υλικά δεν θα χρησιμοποιηθούν πριν εγκριθούν τα δείγματα. Πρέπει να προβλεφθεί για τα δείγματα ένας κατάλληλος χώρος αποθήκευσης στο Εργοτάξιο ο οποίος πρέπει να κλειδώνεται. Με δαπάνες του Αναδόχου οι χώροι αυτοί αφαιρούνται μετά από εντολή της επίβλεψης.

Υποχρέωση του Αναδόχου είναι να εκτελεί δοκιμαστικές εφαρμογές κατασκευών, με εντολή της Υπηρεσίας χωρίς ιδιαίτερη αμοιβή και να αποξηλώνει αυτές μετά την εκπλήρωση του σκοπού τους.

Οποιαδήποτε καθυστέρηση προκύψει από τυχόν εσφαλμένη εκλογή ειδών από τον Ανάδοχο, απόρριψή τους από την Υπηρεσία και εκλογή νέων ειδών δεν θα αποτελεί λόγο για τον Ανάδοχο να ζητήσει παράταση της συμβατικής προθεσμίας αποπεράτωσης του Έργου.

Η Υπηρεσία διατηρεί το δικαίωμα να απορρίψει κάθε υλικό ή μηχανήμα που κατά την κρίση της δεν είναι σύμφωνο με τις προδιαγραφές ή που δεν είναι σύμφωνο με τα εγκριθέντα δείγματα. Θα μπορεί να παραπέμψει τα υλικά ή μηχανήματα για εργαστηριακό έλεγχο με μέριμνα και δαπάνες του Αναδόχου.

Όλα τα υλικά θα συνοδεύονται από τα απαραίτητα πιστοποιητικά, τα δε μηχανήματα θα συνοδεύονται από πιστοποιητικά ελέγχου του κατασκευαστή.

Οι παραγγελίες των υλικών και μηχανημάτων θα γίνονται έγκαιρα με αργότερη ημερομηνία παραγγελίας την ημερομηνία που έχουν καθορίσει στο Αναλυτικό Πρόγραμμα Κατασκευής του Έργου.

Σε περίπτωση που ο Εργοδότης παραδώσει στον Ανάδοχο υλικά ή μηχανήματα απαιτούμενα για την εκτέλεση των Έργων, ο Εργολάβος δεν δικαιούται κανένα ποσοστό για Γενικά Έξοδα και Όφελος αυτού επί της αξίας τους, ούτε αποζημίωση για δαπάνες αποθήκευσης και φύλαξης των υλικών αυτών.

Ο Ανάδοχος δεν φέρει καμία ευθύνη για την κακή ποιότητα ή ακαταλληλότητα των υλικών που παραδίδονται σε αυτόν από τον Εργοδότη εφόσον έγκαιρα το αναφέρει εγγράφως.

Τα παραπάνω υλικά παραδίνονται από τον Εργοδότη στον Ανάδοχο με Πρωτόκολλο.

Μετά την παραλαβή τους από τον Ανάδοχο αυτός φέρει όλους τους κινδύνους και αμέσως την ευθύνη για κάθε βλάβη, ζημιά ή απώλεια που τυχόν θα συμβούν στα υλικά αυτά, από οποιονδήποτε λόγο ή αιτία, πλην ανωτέρας βίας.

#### **Άρθρο 5.4 ΑΡΤΙΟΤΗΤΑ ΚΑΤΑΣΚΕΥΩΝ**

Ο καθορισμός από τα σχέδια της μελέτης και τις οδηγίες της τεχνικής περιγραφής και των ειδικών προδιαγραφών των επί μέρους στοιχείων για την εκτέλεση των εργασιών (τρόπος εκτέλεσης κατασκευών, επί μέρους διαστάσεις κλπ.) δεν απαλλάσσει τον Ανάδοχο από την υποχρέωση να πάρει κάθε μέτρο για την άρτια εκτέλεση και εμφάνιση των διαφόρων ειδών κατασκευών, που συνθέτουν κάθε επιφάνεια ή χώρο ή λειτουργία ή εγκατάσταση του κτιρίου.

Για την εφαρμογή των παραπάνω όρων διευκρινίζεται ότι, έστω και εάν δεν ορίζεται κάτι από τα σχέδια λεπτομερειών, ή από τα άλλα στοιχεία της εργολαβίας, ή τέλος από τις οδηγίες ή διαταγές της Υπηρεσίας, κάθε απλό ή σύνθετο τμήμα του έργου πρέπει να είναι άρτιο, ως προς την άμεση σύνδεσή του με τα υπόλοιπα (εσωτερικά ή γειτονικά) τμήματά του.

Σε περίπτωση που διαπιστωθεί κάποια παράλειψη ή ελάττωμα της κατασκευής και ο ανάδοχος δεν αποκαταστήσει τις πλημμέλειες μέσα στην προθεσμία που τάσσεται σε αυτόν με την ειδική διαταγή ή αν ασκηθεί εμπρόθεσμη ένσταση, μέσα στην ίδια προθεσμία από την κοινοποίηση της απόφασης επί της ενστάσεως, τότε οι εργασίες αποκατάστασης της πλημμέλειας μπορεί να εκτελεσθούν με μέριμνα της

διευθύνουσας υπηρεσίας με οποιονδήποτε τρόπο σε βάρος και για λογαριασμό του αναδόχου με την επιφύλαξη των δικαιωμάτων του κυρίου του έργου ως προς την εφαρμογή των λοιπών κυρώσεων κατά του αναδόχου.

Γενικά ισχύουν τα αναφερόμενα στο άρθρο 159 του Ν.4412/16.

## **Άρθρο 5.5 ΕΡΓΑΣΤΗΡΙΑΚΟΣ ΕΛΕΓΧΟΣ ΥΛΙΚΩΝ**

### **5.5.1 Εργαστήριο ελέγχου υλικών**

Ο ανάδοχος έχει υποχρέωση να προβαίνει σε συνεχή δοκιμασία και ποιοτικό έλεγχο του έργου, και να συμβληθεί με αναγνωρισμένο εργαστήριο (δημόσιο ή ιδιωτικό), όπως αυτό προβλέπεται από την παρ. 3 του άρθρου 34 του Π.Δ. 609/85.

Η συνεχής δοκιμασία των υλικών και ο έλεγχος των έργων πρέπει να διενεργούνται σύμφωνα με τις ισχύουσες για το έργο προδιαγραφές, κανονισμούς κ.λ.π.

Το εργαστήριο με το οποίο θα συμβληθεί ο ανάδοχος θα μπορεί να χρησιμοποιηθεί οποτεδήποτε και από την Υπηρεσία και εφ' όσον είναι ιδιωτικό θα διαθέτει τον απαραίτητο εξοπλισμό, μηχανήματα και εργαλεία για την εκτέλεση των απαιτούμενων κατά τον χρόνο κατασκευής του έργου ελέγχων και μελετών και θα τηρείται πλήρης μητρώο διεξαγόμενων ελέγχων και ερευνών.

Ο διεξαγόμενος έλεγχος των υλικών (Δειγματοληψίες και έλεγχοι) και των εκτελούμενων εργασιών πρέπει να γίνεται συνεχώς και σύμφωνα με τις απαιτήσεις των Τεχνικών Προδιαγραφών που ισχύουν.

### **5.5.2 Υποχρεωτικές δοκιμές**

Ο ανάδοχος του έργου έχει υποχρέωση να διενεργεί δοκιμές ως ανωτέρω και σύμφωνα με τις Π.Τ.Π. με δικές του δαπάνες, κατά την εκτέλεση των εργασιών, ανεξάρτητα από τις δοκιμές που θα διενεργήσει η Διευθύνουσα Υπηρεσία, με την συνδρομή του Περιφερειακού Εργαστηρίου Δημ. Έργων Ηπείρου.

Για την εκτέλεση των εργαστηριακών δοκιμών ο Ανάδοχος θα χρησιμοποιεί κρατικό εργαστήριο ή αντίστοιχο ιδιωτικό με Υ.Δ. που θα προσκομίζει εντός 5 ημερών από την υπογραφή της σύμβασης και που θα συνοδεύεται από τις άδειες λειτουργίας (ΥΠΕΧΩΔΕ) των εν λόγω εργαστηρίων και Υ.Δ. του νόμιμου εκπροσώπου αυτών ότι αποδέχεται την εκτέλεση εργαστηριακών δοκιμών στο υπόψη έργο. Ο ελάχιστος αριθμός των εκτελεστέων δοκιμών θα καθορίζεται από τις προδιαγραφές και τους κανονισμούς.

## **Άρθρο 5.6 ΕΡΓΑΣΤΗΡΙΑΚΕΣ ΔΟΚΙΜΕΣ**

Ο ανάδοχος υποχρεούται στην εκτέλεση των κάτωθι ελαχίστων εργαστηριακών δοκιμών εάν αυτό απαιτείται από το είδος των εργασιών. Οι εν λόγω δοκιμές καταγράφονται σε ιδιαίτερο πίνακα και συνοδεύουν τις τμηματικές προσωρινές επιμετρήσεις και την τελική του έργου, και αποτελεί αναπόσπαστο μέρος αυτών.

Στην περίπτωση κατά την οποία, προέκυψε ότι οι γενόμενες δοκιμές είναι μικρότερες των ελαχίστων καθοριζόμενων, επιβάλλεται στον ανάδοχο ποινική ρήτρα 21εκ€ ανά δεκάδα ελλειπουσών δοκιμών και παρακρατείται βάσει αποφάσεως του προϊσταμένου της Δ/νουσας το έργο Υπηρεσίας και εκπίπτει εκ της πρώτης πιστοποίησεως του αναδόχου. Η ποινική αυτή ρήτρα είναι ανέκκλητος και δεν δύναται οι ελλείπουσες δοκιμές να καλυφθούν δια περισσοτέρων δοκιμών σε επόμενα στάδια εργασίας σύμφωνα με την αρ. Γ3γ/0/14/125-Ω/12-10-77 απόφαση τ. Υ.Δ.Ε.

Επίσης ο έλεγχος του πάχους των στρώσεων οδοστρώσεως (υποβάσεις - βάσεις) συμπυκνωμένου πάχους 10cm ή άλλου πάχους που θα καθορίζεται από την τεχνική μελέτη του έργου καθώς και του πάχους της ασφαλτικής στρώσεως, θα γίνεται όχι μόνον χωροσταθμικά αλλά και με λήψη καρótων από το Τμήμα Εργαστηρίου Δημ. Εργων της Δ/νσης Δημ. Εργων της Περιφέρειας Ηπείρου με φροντίδα της Υπηρεσίας, αδαπάνως για τον ανάδοχο του έργου και σε αριθμό τουλάχιστον ενός δείγματος ανά 300m μήκους της οδού.

### 5.6.1 Ελάχιστος αριθμός εκτελεστέων δοκιμών

#### Α' Συμπυκνώσεις

- |  |                |
|--|----------------|
| 1. Σκάφη ορυγμάτων ή εδράσεων επιχωμάτων ανά 300m μήκους ή μικρότερου αυτοτελούς τμήματος ανά κλάδο οδού | ΔΟΚΙΜΗ Μία (1) |
| 2. Επιχωμάτων και στρώσεων εξυγιάνσεως ανά 1000m <sup>3</sup> συμπυκνωμένου όγκου                        | ΔΟΚΙΜΗ Μία (1) |
| 3. Υποβάσεων και βάσεων μηχανικώς σταθεροποιημένων για κάθε στρώση ανά 300m μήκους κλάδου οδού           | ΔΟΚΙΜΗ Μία (1) |
| 4. Βάσεων σταθεροποιούμενων διά τσιμέντου ανά 200m μήκους κλάδου οδού                                    | ΔΟΚΙΜΗ Μία (1) |
| 5. Ασφαλτικές επιστρώσεις ανά 200m μήκους κλάδου οδού  | ΔΟΚΙΜΗ Μία (1) |

#### Β' Έλεγχος κοκκομετρικής διαβαθμίσεως

- |  |                |
|--|----------------|
| 1. Αδρανή τεχνικών έργων (σκυροδέματα) ανά 200m <sup>3</sup>   | ΔΟΚΙΜΗ Μία (1) |
| 2. Αδρανή οδοστρώσις και ασφαλιστικών ανά 300m <sup>3</sup>  | ΔΟΚΙΜΗ Μία (1) |
| 3. Αδρανή στραγγιστηριών ή άλλων ειδικών κατασκευών π.χ. Β450, λεπτά σκυροδέματα ανά 200m <sup>3</sup> | ΔΟΚΙΜΗ Μία (1) |

#### Γ' Έλεγχοι πλαστικότητας και ισοδυνάμου άμμου

- |   |                |
|---|----------------|
| 1. Αδρανή οδοστρώσις και ασφαλικών ανά 500m <sup>3</sup>                              | ΔΟΚΙΜΗ Μία (1) |
| 2. Αδρανή σκυροδεμάτων ανά 300m <sup>3</sup>  | ΔΟΚΙΜΗ Μία (1) |
| 3. Στρώσεις εξυγιάνσεως ανά 1000m <sup>3</sup>  | ΔΟΚΙΜΗ Μία (1) |
| 4. Αδρανών υλικών καλύψεων (επιχρίσματα, τσιμεντοκονίες κ.λ.π.) ανά 300m <sup>2</sup> | ΔΟΚΙΜΗ Μία (1) |

#### Δ' Υγεία πετρωμάτων

Για τα πάσης φύσεως αδρανή από την ίδια πηγή ανά 10.000m<sup>3</sup> ή κλάσμα αυτών, αν πρόκειται για πηγή από την οποία λαμβάνεται αδρανές υλικό σε μικρότερη ποσότητα.

ΔΟΚΙΜΗ Μία (1)

#### Ε' Δοκίμια σκυροδέματος

##### **1) Εργοστασιακό σκυρόδεμα**

Το σκυρόδεμα που διαστρώνεται σε μία ημέρα θα αποτελεί μια παρτίδα και θα αντιπροσωπεύεται από μια δειγματοληψία 6 δοκιμών.

Η αρμόδια υπηρεσία ή ο επιβλέπων αλλά και το Εργοστάσιο παραγωγής του σκυροδέματος έχουν το δικαίωμα να αυξήσουν τον αριθμό των δοκιμών μιας δειγματοληψίας από 6 σε 12 αν πρόκειται να διαστρωθούν περισσότερα από 11 φορτία αυτοκινήτων. Η δαπάνη ελέγχου των επί πλέον 6 δοκιμών θα βαρύνει εκείνον που ζήτησε τη λήψη τους.

Αν η ποσότητα του σκυροδέματος που θα διαστρωθεί σε μια ημέρα υπερβαίνει τα 150m<sup>3</sup> η δειγματοληψία αυτής της παρτίδας θα περιλαμβάνει δώδεκα (12) δοκίμια, που δε θα παίρνονται από διαδοχικά αυτοκίνητα, αν αυτό είναι δυνατόν.

Αν η σκυροδέτηση πρόκειται να διαρκέσει δύο διαδοχικές ημέρες τότε το σκυρόδεμα του διημέρου θα αποτελεί μια παρτίδα και θα αντιπροσωπεύεται από μια δειγματοληψία δώδεκα (12) συμβατικών δοκιμών, από τα οποία τα έξι (6) θα παίρνονται την πρώτη ημέρα.

Αν η σκυροδέτηση πρόκειται να διαρκέσει περισσότερες από δύο διαδοχικές ημέρες, τότε η παρτίδα κάθε διημέρου θα αντιπροσωπεύεται από μια δειγματοληψία δώδεκα (12) συμβατικών δοκιμών, εκτός αν ο αριθμός των ημερών διαστρώσεως είναι μονός, οπότε η παρτίδα της τελευταίας ημέρας θα αντιπροσωπεύεται από μια δειγματοληψία έξι (6) συμβατικών δοκιμών.

Αν η διάστρωση ενός διημέρου πριν συμπληρωθούν δώδεκα (12) δοκίμια, τότε η παρτίδα σκυροδέματος που έχει διαστρωθεί θα αντιπροσωπεύεται από τα έξι (6) πρώτα δοκίμια. Τα υπόλοιπα δοκίμια που πιθανώς έχουν κατασκευαστεί δε θα συμπεριλαμβάνονται στους ελέγχους συμμορφώσεως.

Σκυρόδεμα το οποίο διαστρώνεται σε δύο όχι διαδοχικές ημέρες θα αποτελεί δύο παρτίδες και θα αντιπροσωπεύεται από δύο δειγματοληψίες.

Αν το έργο απαιτεί διάστρωση χωρίς διακοπή για περισσότερες από μια ημέρες (όπως συμβαίνει σε κατασκευές με ολισθαίνοντα ξυλότυπο), το σκυρόδεμα θα χωρίζεται σε νοητές παρτίδες ανάλογα με τις φάσεις της κατασκευής (π.χ. διάστρωση ημέρας, διάστρωση νύχτας).

Από ένα αυτοκίνητο μεταφοράς σκυροδέματος θα παίρνεται το πολύ ένα δοκίμιο για τον έλεγχο συμμορφώσεως. Αν η σκυροδέτηση συμπληρώνεται με λιγότερα από έξι (6) αυτοκίνητα, τότε επιτρέπεται η λήψη περισσότερων δοκιμών από το ίδιο αυτοκίνητο, αλλά κάθε δοκίμιο θα παίρνεται αφού έχει εκφορτωθεί περίπου 1 M3 σκυροδέματος μετά τη λήψη του προηγούμενου δοκιμίου. Το δοκίμιο (ή τα δοκίμια), το αυτοκίνητο από το οποίο έγινε η δειγματοληψία και η περιοχή του έργου στην οποία διαστρώθηκε το φορτίο του αυτοκινήτου θα σημειώνονται.

## **2) Εργοταξιακό σκυρόδεμα μικρών έργων.**

Αν το έργο είναι μικρό και δεν είναι δυνατόν να πραγματοποιηθούν προκαταρκτικοί έλεγχοι αντοχής επί τόπου, ισχύουν τα ακόλουθα.

Το σκυρόδεμα που διαστρώνεται σε μια ημέρα θ' αποτελεί μια παρτίδα και θα αντιπροσωπεύεται από μια δειγματοληψία έξι (6) δοκιμών, εκτός αν ο συνολικός όγκος του σκυροδέματος που πρόκειται να διαστρωθεί υπερβαίνει τα 150m<sup>3</sup>, οπότε η δειγματοληψία θα περιλαμβάνει δώδεκα (12) δοκίμια. Ο επιβλέπων ή ο κατασκευαστής έχουν το δικαίωμα να αυξήσουν τον αριθμό των δοκιμών από έξι (6) σε δώδεκα (12) δοκίμια.

Στην περίπτωση αυτή η δαπάνη των επί πλέον έξι (6) δοκιμών θα βαρύνει εκείνον που ζήτησε τη λήψη τους.

Για τους ελέγχους συμμόρφωσης παίρνεται ένα δοκίμιο από διαφορετικό ανάμιγμα. Το δοκίμιο καθώς και η περιοχή του έργου στην οποία διαστρώνεται το ανάμιγμα θα σημειώνονται. Δεν πρέπει να γίνεται επιλογή καλών ή κακών αναμιγμάτων. Τα αναμίγματα από τα οποία θα γίνει δειγματοληψία πρέπει να είναι τυχαία, η δε εκλογή τους αποφασίζεται από τον επιβλέποντα πριν ολοκληρωθεί η ανάμιξη.

## **3) Εργοταξιακό σκυρόδεμα μεγάλων έργων**

Οι επόμενες παράγραφοι ισχύουν στην περίπτωση έργων στα οποία ο κατασκευαστής είναι υποχρεωμένος από την Σύμβαση του έργου να εγκαταστήσει συγκρότημα παραγωγής σκυροδέματος και να διενεργήσει προκαταρκτικούς ελέγχους.

Το σκυρόδεμα που διαστρώνεται σε μια ημέρα θα αποτελεί μια παρτίδα και θα αντιπροσωπεύεται από μια δειγματοληψία. Για έργα με διάστρωση χωρίς διακοπή ισχύουν όσα αναφέρονται στον Νέο Κανονισμό Ωπλισμένου Σκυροδέματος.

Οι δειγματοληψίες των τριών πρώτων ημερών διαστρώσεως θα αποτελούνται από 12 δοκίμια η κάθε μία, οι δε δειγματοληψίες των επόμενων ημερών από 3 δοκίμια. Αν το σκυρόδεμα είναι έτοιμο, οι δειγματοληψίες θα γίνονται στο συγκρότημα παραγωγής. Τα δοκίμια θα έχουν συνεχή αρίθμηση. Κάθε δοκίμιο θα παίρνεται από διαφορετικό ανάμιγμα όπως και στο εργοταξιακό σκυρόδεμα έργων.

Στη σύμβαση του έργου πρέπει να προβλέπεται ικανός αριθμός δοκιμών που θα ελέγχονται σε μικρές ηλικίες, ώστε να είναι δυνατόν να προβλέπεται με ικανοποιητική προσέγγιση η αντοχή 28 ημερών.

Κατά τα λοιπά σύμφωνα με τον Νέο Κανονισμό Ωπλισμένου Σκυροδέματος.

### **ΣΤ' Έλεγχος ποσού ασφάλτου και κοκκομετρήσεις ασφαλτομίγματος**

Ανά τρίωρον παραγωγή

ΔΟΚΙΜΗ Μία (1)

### **Ζ' Έλεγχος χαρακτηριστικών ασφαλτοσκυροδέματος κατά MARSALL**

Δί' εκάστη ημερήσια παραγωγή

ΔΟΚΙΜΗ Μία (1)

### **Η' Έλεγχος ισοδυνάμου άμμου αδρανών ασφατικών κατά την παραγωγή του ασφαλτομίγματος**

Δί' εκάστη ημερήσια παραγωγή

ΔΟΚΙΜΗ Μία (1)



**Θ' Ελεγχος προσδιορισμού υγρασίας**

Δι' αδρανή των βάσεων των σταθεροποιούμενων διά τσιμέντου ανά 2 ώρες  
εργασίας

ΔΟΚΙΜΗ Μία (1)

**Διευκρίνιση**

Οι ανωτέρω έλεγχοι αφορούν στην περίοδο κανονικής παραγωγής και εκτελέσεως των έργων και όχι στην περίοδο των προπαρασκευαστικών εργασιών, οπότε οι εκτελούμενες πολλαπλές δοκιμές για τη ρύθμιση της παραγωγής δεν λαμβάνονται υπόψη στον ελάχιστο αριθμό δοκιμών, που αναφέρονται ανωτέρω.

Πέραν των ανωτέρω έχει ισχύ και η αριθμ. ΕΚ2/9943/1055 εγκ. Ε 220/22-12-1983 του Υ.Δ.Ε. που αφορά την δειγματοληψία και τον έλεγχο ασφαλτομιγμάτων χρησιμοποιούμενων στα δημόσια έργα καθώς και ο ισχύων Νέος Κανονισμός Ωπλισμένου Σκυροδέματος.

**ΚΕΦΑΛΑΙΟ 6****ΠΕΡΑΙΩΣΗ ΕΡΓΟΥ - ΣΥΝΤΗΡΗΣΗ – ΜΗΤΡΩΟ ΕΡΓΟΥ****Άρθρο 6.1 ΣΥΝΤΑΞΗ ΜΗΤΡΩΟΥ ΤΟΥ ΕΡΓΟΥ**

Ο Ανάδοχος με την αποπεράτωση των εργασιών και πριν την Προσωρινή Παραλαβή, θα συντάξει με δαπάνες του και θα παραδώσει στην Υπηρεσία όλα τα στοιχεία που θα συνιστούν την εικόνα του Έργου όπως τούτο θα έχει τελικά κατασκευασθεί ώστε να είναι απόλυτα εφικτή η κατάρτιση του Μητρώου του Έργου.

Η σύνταξη του Μητρώου του έργου θα γίνεται σύμφωνα με τις υποδείξεις της Διευθύνουσας Υπηρεσίας και θα πρέπει να περιλαμβάνει τουλάχιστον πίνακα απογραφής, κατά τρόπο περιληπτικό, των επιμέρους έργων που συγκροτούν το όλο έργο.

Ειδικότερα είναι υποχρεωμένος να παραδώσει όλα τα σχέδια του έργου, μετά τις εγκεκριμένες τροποποιήσεις τους σύμφωνα με τις οποίες πραγματικά εκτελέστηκαν, σε ψηφιακή μορφή, σύμφωνα με την κλίμακα και τα πρότυπα των αντιστοίχων σχεδίων της μελέτης ή άλλη λεπτομερέστερη κλίμακα εφόσον το ζητήσει η Υπηρεσία, όπως θα καθορίζεται λεπτομερώς στο Πρόγραμμα Ποιότητας Έργου.

Σε όλα τα παραπάνω σχέδια θα υπάρχει ο ανάλογος τίτλος, κατά τα πρότυπα της μελέτης και με την ένδειξη «όπως κατασκευάστηκε». Στα σχέδια αυτά θα φαίνονται αναλυτικά οι εκτελεσθείσες εργασίες, οι διαστάσεις τους, θα σημειώνονται οι θέσεις ελέγχων και δοκιμών και θα είναι λεπτομερέστατα και συμπληρωμένα με σημειώσεις-παρατηρήσεις, όπου χρειάζεται.

Απαραίτητα θα περιέχεται η οριζοντιογραφική τοποθέτηση των έργων με τις εξαρτήσεις τους από σταθερά σημεία.

- Διαγράμματα σε ψηφιακή μορφή σε κατάλληλη κλίμακα των εκτάσεων που απαλλοτριώθηκαν και αυτών για τις οποίες θεσπίστηκε δουλεία διέλευσης.
- Τεύχος στοιχείων των υψομετρικών αφετηριών και τριγωνομετρικών σημείων (υψόμετρα - συντεταγμένες) μαζί με τα σχέδια που να δείχνουν τις θέσεις τους.
- Τεύχος με τα αναλυτικά αποτελέσματα των δοκιμών και ελέγχων.

Τα στοιχεία αυτά, με κατάλληλη αρίθμηση και ταξινόμηση σε φακέλους, καλής κατασκευής, θα συνταχθούν σε 3 σειρές και θα συνοδεύσουν τα τεύχη των τελικών επιμετρήσεων, τα οποία θα υποβληθούν στην Υπηρεσία μόλις θα αποπερατωθεί το έργο.

Επίσης τεύχος τεχνικής έκθεσης, που θα αναφέρεται στις δυσχέρειες που ανέκυψαν κατά την κατασκευή, σε ειδικά τεχνικά χαρακτηριστικά του Έργου, στις ανάγκες μελλοντικής συντήρησης, όπως επίσης και σε κάθε άλλο στοιχείο, που κατά την κρίση της Υπηρεσίας, θα μπορούσε μελλοντικά, να χρησιμεύσει στο Έργο.

Ο Ανάδοχος θα πάρει και θα εκτυπώσει με δαπάνες του φωτογραφίες των διαφόρων φάσεων κατασκευής του Έργου, αρχίζοντας από την υπάρχουσα κατάσταση πριν την έναρξη των εργασιών, μέχρι

την ολοκλήρωση του Έργου, σύμφωνα με τις υποδείξεις της Υπηρεσίας και θα τις παραδώσει στην Υπηρεσία.

Όλα τα ανωτέρω στοιχεία, συμπεριλαμβανομένων και των φωτογραφιών, θα είναι επιπροσθέτως των άνω απαιτήσεων, και μηχανογραφημένα, σύμφωνα με τις οδηγίες της Υπηρεσίας και θα παραδοθούν στην Υπηρεσία τα αντίστοιχα ηλεκτρονικά αρχεία.

Η εργολαβία θα θεωρείται ότι δεν περατώθηκε αν, μετά το τέλος των εργασιών, δεν υποβληθεί στην Διευθύνουσα Υπηρεσία το Μητρώο των έργων.

## **Άρθρο 6.2 ΧΡΟΝΟΣ ΥΠΟΧΡΕΩΤΙΚΗΣ ΣΥΝΤΗΡΗΣΗΣ ΕΡΓΩΝ- ΧΡΟΝΟΣ ΕΓΓΥΗΣΕΩΣ**

Ο χρόνος εγγυήσεως, μετά την πάροδο του οποίου ενεργείται η οριστική παραλαβή, μετρείται πάντοτε από της βεβαιούμενης περαιώσεως του έργου αν μέσα σε δύο μήνες απ' αυτή υποβληθεί από τον ανάδοχο η τελική επιμέτρηση και το μητρώο του έργου, διαφορετικά από την ημερομηνία που υποβλήθηκε, ή με οποιοδήποτε άλλο τρόπο συντάχθηκε, η τελική επιμέτρηση σύμφωνα με το άρθρο 170 του Ν. 4412/16. Ο χρόνος αυτός ορίζεται σε **15 μήνες**.

Ο ανάδοχος υποχρεούται να συντηρεί με αποκλειστική ευθύνη του και να διατηρεί τα έργα σε άριστη κατάσταση κατά την διάρκεια κατασκευής των και μετά από αυτή μέχρι της οριστικής παραλαβής και σύμφωνα με τα οριζόμενα στο

Στην περίπτωση ζημιών από ανώτερη βία ή άλλη αιτία, ισχύει το σχετικό άρθρο 157 του Ν. 4412/16.

## **Άρθρο 6.3 ΚΑΘΑΡΙΣΜΑ ΕΡΓΟΤΑΞΙΩΝ, ΚΑΤΑΣΚΕΥΩΝ ΚΑΙ ΕΓΚΑΤΑΣΤΑΣΕΩΝ**

Ο Ανάδοχος, πριν παραδώσει κάθε τμήμα του έργου για να χρησιμοποιηθεί και μετά την αποπεράτωση ολόκληρου του έργου, είναι υποχρεωμένος με δική του δαπάνη να αφαιρέσει και απομακρύνει από τους γύρω χώρους και γενικά από τα εργοτάξια όλες τις προσωρινές εγκαταστάσεις που χρειάστηκε να γίνουν, καθώς επίσης τα απορρίμματα, εργαλεία, σκαλωσιές, μηχανήματα, περίσσεια υλικά, χρήσιμα ή άχρηστα, προσωρινές εγκαταστάσεις μηχανημάτων κλπ. Επίσης πρέπει να αποξηλώσει (καταστρέψει κλπ.) κάθε βοηθητικό έργο κλπ. που θα του υποδείξει η Υπηρεσία ως άχρηστο ή επιζήμιο για τη λειτουργία του έργου, να ισοπεδώσει τους χώρους στους οποίους βρίσκονταν ή ήταν εγκατεστημένο και να παραδώσει εντελώς καθαρές τόσο τις κατασκευές όσο και τους γύρω χώρους του εργοταξίου και γενικά να φροντίσει για κάθε τι που προδιαγράφεται στην Ε.Σ.Υ. ή είναι απαραίτητο για την παράδοση του έργου σε κατάσταση εύρυθμης λειτουργίας κατά τους όρους της σύμβασης.

Επίσης ο Ανάδοχος είναι υποχρεωμένος να αποξηλώσει κάθε προστατευτική κατασκευή που κατασκευάστηκε στη διάρκεια της εκτέλεσης του έργου (παραγωγή υλικών και εκτέλεση εργασιών) και για οποιαδήποτε ανάγκη, όταν κατά την κρίση της Υπηρεσίας δεν υπάρχουν οι λόγοι που την επέβαλλαν. Τέτοιες ανάγκες είναι η αποφυγή κάθε είδους ζημιών, φθορών, ατυχημάτων κλπ. σε ιδιοκτησίες, οικοδομές, δέντρα, χωράφια, καλλιεργήσιμες εκτάσεις, κοινωφελείς εγκαταστάσεις και κάθε είδους έργα. Αυτό ισχύει και για την απομάκρυνση των περιφραγμάτων των εργοταξίων.

Μέσα σε δέκα (10) ημέρες από την έγγραφη υπόμνηση της Υπηρεσίας πρέπει ο Ανάδοχος να αρχίσει τις παραπάνω εργασίες και να τις τελειώσει μέσα σε εύλογη προθεσμία, διαφορετικά γίνονται σε βάρος του και αφαιρείται η δαπάνη που έγινε από τη πρώτη πιστοποίηση που θα συνταχθεί ύστερα από αυτό. Στην περίπτωση αυτή δεν εκδίδεται βεβαίωση για την εμπρόθεσμη αποπεράτωση ολόκληρου του έργου ή ενός μέρους του.

## **Άρθρο 6.4 ΠΡΟΣΩΡΙΝΗ ΚΑΙ ΟΡΙΣΤΙΚΗ ΠΑΡΑΛΑΒΗ ΕΡΓΟΥ**

Οι διαδικασίες και προθεσμίες προσωρινής παραλαβής, καθώς και οριστικής παραλαβής του έργου καθορίζονται σύμφωνα με τις διατάξεις των άρθρων 170 και 172 του Ν. 4412/16.

Για τη βεβαίωση περάτωσης του έργου ισχύουν οι διατάξεις του άρθρου 168 του Ν. 4412/16. Για τη διοικητική παραλαβή για χρήση ισχύουν οι διατάξεις του άρθρου 169 του Ν. 4412/16.

## **ΚΕΦΑΛΑΙΟ 7**

### **ΛΟΙΠΕΣ ΥΠΟΧΡΕΩΣΕΙΣ ΤΟΥ ΑΝΑΔΟΧΟΥ**

#### **Άρθρο 7.1 ΓΕΝΙΚΕΣ ΥΠΟΧΡΕΩΣΕΙΣ ΑΝΑΔΟΧΟΥ**

Για τις γενικές υποχρεώσεις του αναδόχου ισχύουν τα προβλεπόμενα στο άρθρο 138 του Ν. 4412/16.

Τον ανάδοχο βαρύνουν οι δαπάνες για την εφαρμογή στο έδαφος των εγκεκριμένων χαράξεων μετά απαιτούμενα για αυτό υλικών κατασκευής σταθερών σημείων και τα αντίστοιχα σχέδια, οι δαπάνες για τις καταμετρήσεις γενικά, η σύσταση των εργοταξίων, η συντήρηση και η κατασκευή των οδών προσπέλασης προς τις θέσεις λήψεως των διαφόρων υλικών, οι δαπάνες ελέγχου ποιότητας και αντοχής των έργων και γενικά κάθε δαπάνη για την κατασκευή των έργων.

Ο ανάδοχος υποχρεούται χωρίς ιδιαίτερη αποζημίωση να φωτογραφίζει το έργο στις διάφορες χαρακτηριστικές φάσεις του. Οι φωτογραφίες θα είναι έγχρωμες και θα εκτυπώνονται σε διαστάσεις 18 X 24εκ. Θα παραδίδονται σε δύο (2) αντίγραφα στην επιβλέπουσα το έργο Υπηρεσία, και σε ψηφιακή μορφή.

Επίσης κατά την παράδοση του έργου θα παραδίδονται χωρίς ιδιαίτερη αποζημίωση και δύο έγχρωμες φωτογραφίες μεγάλων διαστάσεων (κάδρα) γενικής αποτυπώσεως του έργου. Σ' αυτές θα πρέπει να αναγράφονται γενικά χαρακτηριστικά του έργου (τίτλος, κόστος, εργοδότης, μελετητής, κατασκευαστής κ.λ.π.) σε συνεννόηση με τον επιβλέποντα.

Ο ανάδοχος υποχρεούται να εκπονήσει τις μελέτες κατασκευής όλων των τεχνικών έργων του δρόμου και να προβεί στην αποτύπωση της περιοχής κάθε τεχνικού, χωρίς πρόσθετη αμοιβή αφού αυτή θα περιλαμβάνεται στην ανοιγμένη προσφορά του. Οι παραπάνω μελέτες θα πρέπει να υποβληθούν για έγκριση από την Διευθύνουσα Υπηρεσία και καμία εργασία κατασκευής των παραπάνω τεχνικών δεν θα πρέπει να αρχίσει αν προηγούμενα δεν εγκριθούν οι σχετικές μελέτες. Ο τύπος των τεχνικών και η θέση τους θα καθορίζονται από την Διευθύνουσα Υπηρεσία εφ' όσον δεν ορίζονται στην μελέτη.

#### **Άρθρο 7.2 ΕΥΘΥΝΗ ΤΟΥ ΑΝΑΔΟΧΟΥ**

Σύμφωνα με τα συμβατικά τεύχη και τις διατάξεις του Ν. 3669/2008, ο Ανάδοχος είναι υπεύθυνος τόσο για την εφαρμογή των μελετών, όσο και για την ποιότητα και αντοχή του έργου και δεν τον απαλλάσσουν από την ευθύνη του αυτή οι διάφοροι έλεγχοι που γίνονται από την Υπηρεσία.

Επίσης ο Ανάδοχος είναι μοναδικός υπεύθυνος για την εκλογή γενικά των υλικών που θα χρησιμοποιήσει στο έργο, τον τρόπο που θα τα χρησιμοποιήσει και γενικά για την εκτέλεση της εργασίας, σύμφωνα με τους όρους της Συγγραφής αυτής, των σχετικών Πρότυπων ΕΛΟΤ και ΕΝ Τεχνικών Προδιαγραφών και των άλλων συμβατικών τευχών και σχεδίων.

#### **Άρθρο 7.3 ΠΡΟΣΑΡΜΟΓΗ ΚΑΙ ΣΥΜΠΛΗΡΩΣΗ ΤΗΣ ΜΕΛΕΤΗΣ ΤΟΥ ΕΡΓΟΥ**

Ο Ανάδοχος είναι υποχρεωμένος, χωρίς ιδιαίτερη αποζημίωση, σύμφωνα με τις μελέτες που του χορηγεί η Υπηρεσία, τις έγγραφες οδηγίες και τις εγκεκριμένες προδιαγραφές, να εφαρμόσει στο έδαφος τις μελέτες, με την παρουσία αντιπροσώπου της Υπηρεσίας, να κάνει τις απαραίτητες αναπασσαλώσεις και χωροσταθμίσεις των αξόνων του έργου, να ελέγξει και να συγκεντρώσει τα απαραίτητα συμπληρωματικά στοιχεία για τη συμπλήρωση και προσαρμογή των εγκεκριμένων στοιχείων της οριστικής μελέτης και να πραγματοποιήσει τη σήμανση της περιοχής που καταλαμβάνει το έργο.

Ανάλογη υποχρέωση έχει ο Ανάδοχος και για τις έγγραφες συμπληρώσεις ή τροποποιήσεις της μελέτης του έργου που είναι υποχρεωτικές γι' αυτόν, σύμφωνα με το άρθρο 37, παράγραφοι 2, 3 και 4 του Ν. 3669/2008 και τις απαιτήσεις της Ε.Σ.Υ. και της Διακήρυξης.

Για τις απαιτούμενες συμπληρωματικές μελέτες, η εκπόνηση των οποίων δεν ήταν δυνατόν να προβλεφθεί και η ανάγκη εκπόνησης τους προέκυψε μετά την υπογραφή της σύμβασης του έργου, ο ανάδοχος υποχρεούται ύστερα από έγγραφη εντολή της Δ/νουσας Υπηρεσίας να προβεί στη σύνταξη

τους, εφαρμοζομένων εν προκειμένω των ισχυουσών διατάξεων και κανονισμών (αντισεισμικού κλπ). Για τη σύνταξη των ανωτέρω μελετών, που θα ζητούνται εγγράφως από την υπηρεσία, θα καταβάλλεται στον ανάδοχο αμοιβή που θα καθορίζεται με την απόφαση έγκρισης της μελέτης του έργου. Η δαπάνη αυτή θα βαρύνει τις πιστώσεις του έργου.

Οι παραπάνω μελέτες θα εκπονηθούν σύμφωνα με τις κείμενες διατάξεις (Π.Δ.696/74 Ν.1418/84, Ν 3010/02 κ.λ.π.) από ανεξάρτητη, προς την εργοληπτική επιχείρηση που συνιστά τον ανάδοχο ομάδα μελετητών, που θα διαθέτει τα προβλεπόμενα από τις κείμενες διατάξεις προσόντα.

Οι μελέτες θα υποβάλλονται στα απαιτούμενα αντίγραφα μαζί με τα διαφανή σχέδια, θα συντάσσονται δε σύμφωνα με τις ισχύουσες προδιαγραφές και τις σχετικές εγκυκλίους.

#### **Άρθρο 7.4 ΔΙΕΥΘΥΝΣΗ ΤΩΝ ΕΡΓΩΝ ΑΠΟ ΤΟΝ ΑΝΑΔΟΧΟ**

Κατά την υπογραφή της Συμβάσεως κατασκευής του Έργου ο Ανάδοχος θα δηλώσει στην Υπηρεσία τον Αντίκλητο του τη διεύθυνση των κεντρικών γραφείων του καθώς και εντεταλμένο προσωπικό που θα βρίσκεται σε αυτά.

Η διεύθυνση των έργων από την πλευρά του αναδόχου στους τόπους κατασκευής τους γίνεται από τεχνικούς που έχουν τα κατάλληλα προσόντα και είναι αποδεκτοί από την διευθύνουσα υπηρεσία. Η επί του τόπου των έργων παρουσία τεχνικού στελέχους ή τεχνικού υπαλλήλου του αναδόχου είναι υποχρεωτική και ανάλογη με τη φύση και το μέγεθος του κατασκευαζόμενου έργου.

Το βραδύτερο σε τριάντα (30) ημερολογιακές ημέρες από την υπογραφή της Σύμβασης κατασκευής του έργου θα αναλάβει τα καθήκοντα του και ο προϊστάμενος του εργοταξιακού γραφείου.

Προϊστάμενος του εργοταξιακού γραφείου θα είναι έμπειρος διπλωματούχος Πολιτικός ή Τοπογράφος Μηχανικός ΕΜΠ ή άλλης ισότιμης Σχολής 10ετούς τουλάχιστον πείρας κατασκευαστικής σημαντικών έργων που θα διορίζεται από τον ανάδοχο ύστερα από έγκριση της Υπηρεσίας.

Για την έγκριση του παραπάνω προτεινόμενου Διπλωματούχου Μηχ/κού, ο ανάδοχος θα υποβάλει στην Υπηρεσία, πριν από την υπογραφή της Σύμβασης, όλες τις πληροφορίες, πιστοποιητικά και λοιπά λεπτομερή στοιχεία, που θα αφορούν τα προσόντα και την πείρα του. Η Υπηρεσία μπορεί κατά την απόλυτη κρίση της να μη δώσει την έγκρισή της για τον προτεινόμενο Μηχανικό, σε περίπτωση κατά την οποία θεωρήσει ότι αυτός δεν έχει τα απαραίτητα προσόντα και πείρα ή δεν είναι κατάλληλος για την παραπάνω θέση. Ο προϊστάμενος του εργοταξιακού γραφείου οφείλει να ομιλεί, διαβάζει και γράφει άριστα την Ελληνική γλώσσα. Σε αντίθετη περίπτωση θα υπάρχει μόνιμα τεχνικός διερμηνέας.

Ο προϊστάμενος του εργοταξιακού γραφείου θα είναι αποκλειστικής απασχόλησης για το υπόψη έργο και η απουσία του από το εργοτάξιο θα είναι αιτιολογημένη και θα οφείλεται μόνο σε λόγους που έχουν σχέση με το υπόψη έργο.

Όταν ο προϊστάμενος του εργοταξιακού γραφείου απουσιάζει ως ανωτέρω θα υπάρχει στο εργοτάξιο ο αντικαταστάτης του που θα είναι Μηχανικός εκ του υπολοίπου προσωπικού και θα έχει εγκριθεί από την υπηρεσία.

Ο προϊστάμενος του εργοταξιακού γραφείου θα είναι πλήρως εξουσιοδοτημένος με συμβολαιογραφικό πληρεξούσιο να εκπροσωπεί τον Ανάδοχο σε όλα τα θέματα του εργοταξίου περιλαμβανομένης της παραλαβής των εντολών, ειδοποιήσεων, οδηγιών ή παρατηρήσεων της Υπηρεσίας επί τόπου του έργου και της υπογραφής κάθε εγγράφου και στοιχείου, που η υπογραφή του προβλέπεται επί τόπου του έργου (παραλαβές, επιμετρήσεις, ημερολόγια κλπ.)

Ο προϊστάμενος του εργοταξιακού γραφείου είναι αρμόδιος για την έντεχνη και ασφαλή εκτέλεση των εργασιών και για τη λήψη και εφαρμογή των απαιτούμενων μέτρων προστασίας και ασφάλειας των εργαζομένων στο έργο, καθώς και κάθε τρίτου. Γι' αυτό ο προϊστάμενος αυτός πρέπει να υποβάλει στη Υπηρεσία υπεύθυνη δήλωση, με την οποία να αποδέχεται το διορισμό του και τις ευθύνες του. Η Υπηρεσία δύναται κατά την απόλυτη κρίση της να ανακαλέσει την έγγραφη έγκρισή της για τον ορισμό οποιουδήποτε από τα παραπάνω πρόσωπα οπότε ο Ανάδοχος υποχρεούται να τον απομακρύνει και να τον αντικαταστήσει με άλλον του οποίου ο διορισμός θα υπόκειται επίσης στην έγγραφη έγκριση της Υπηρεσίας.

Επίσης η Υπηρεσία μπορεί να διατάσσει την στελέχωση του εργοταξίου με πρόσθετο προσωπικό, όταν κατά την κρίση της είναι απαραίτητο.

Ρητά καθορίζεται ότι ο διορισμός των υπόψη προσώπων του αναδόχου σε καμία περίπτωση δεν απαλλάσσει τον τελευταίο από τις ευθύνες του και τις υποχρεώσεις του, ο δε ανάδοχος παραμένει πάντοτε αποκλειστικά και εξ ολοκλήρου υπεύθυνος απέναντι στην Υπηρεσία.

Όπως ορίζεται στο άρθρο 164 του Ν. 4412/16, η υποκατάσταση του αναδόχου από τρίτο στην κατασκευή μέρους ή όλου του έργου (εκχώρηση του έργου) είναι δυνατή αποκλειστικά υπό τις προϋποθέσεις της περίπτωσης δ' της παραγράφου 1 του άρθρου 132 του Ν. 4412/16. Η υποκατάσταση απαγορεύεται, χωρίς έγκριση της Προϊσταμένης Αρχής, η οποία αποφασίζει ύστερα από αίτηση του αναδόχου και πρόταση της Διευθύνουσας Υπηρεσίας.

Εφόσον η αναθέτουσα αρχή διαπιστώσει ότι έχει χωρήσει υποκατάσταση του αναδόχου χωρίς έγκριση κηρύσσει έκπτωτο τον ανάδοχο, μετά γνώμη του αρμόδιου Τεχνικού Συμβουλίου. Δεν θεωρείται υποκατάσταση η, εκ μέρους του αναδόχου, υπεργολαβική ανάθεση συγκεκριμένων εργασιών του έργου..

## **Άρθρο 7.5 ΣΥΝΕΡΓΑΣΙΑ ΑΝΑΔΟΧΟΥ ΜΕ ΤΗΝ ΥΠΗΡΕΣΙΑ Ή ΑΛΛΟΥΣ ΕΡΓΟΛΑΒΟΥΣ**

Ο Ανάδοχος έχει την ουσιώδη ειδική υποχρέωση να μην παρεμποδίζει την εκτέλεση εργασιών από την Υπηρεσία ή από άλλους εργολήπτες που χρησιμοποιούνται από την Υπηρεσία σε εργασίες που δεν περιλαμβάνονται στη σύμβασή του.

Αντίθετα υποχρεούται να τους διευκολύνει με τα μέσα που αυτός χρησιμοποιεί (ικριώματα κλπ.) ρυθμίζοντας έτσι τη σειρά εκτέλεσης των εργασιών, ώστε να μην παρεμβάλλει κανένα εμπόδιο στις εργασίες που εκτελούνται από τον Εργοδότη, ή άλλους Αναδόχους.

Κατά τον ίδιο τρόπο θα πρέπει να συμπεριφέρεται και με τα συνεργεία ή τους Αναδόχους των εταιρειών και Οργανισμών Κοινής Ωφέλειας, που εργάζονται στην περιοχή ή τις παρυφές της περιοχής του Έργου ή για το έργο.

## **Άρθρο 7.6 ΑΠΑΙΤΟΥΜΕΝΑ ΜΕΤΡΑ ΑΣΦΑΛΕΙΑΣ ΚΑΙ ΥΓΕΙΑΣ ΣΤΟ ΕΡΓΟΤΑΞΙΟ<sup>1</sup>.**

7.6.1 α) Ο ανάδοχος έχει την υποχρέωση για την τήρηση των διατάξεων της εργατικής νομοθεσίας, των διατάξεων και κανονισμών για την πρόληψη ατυχημάτων στο προσωπικό του ή στο προσωπικό του φορέα του έργου ή σε οποιονδήποτε τρίτο και για τη λήψη μέτρων προστασίας του περιβάλλοντος. Σχετικά με τη λήψη μέτρων ασφαλείας είναι υποχρεωμένος να εκπονεί με ευθύνη του κάθε σχετική μελέτη (στατική ικριωμάτων, μελέτη προσωρινής σήμανσης έργων κ.λπ.) και να λαμβάνει όλα τα σχετικά μέτρα. Ο ανάδοχος υπέχει την πλήρη και αποκλειστική ευθύνη για κάθε ζημία που προκαλείται προς οιονδήποτε από την παράβαση των παραπάνω υποχρεώσεων, ευθυνόμενος, εκτός άλλων, και για την καταβολή των σχετικών αποζημιώσεων. Ο ανάδοχος οφείλει να λαμβάνει μέτρα προστασίας, σύμφωνα με την ισχύουσα νομοθεσία στο Σχέδιο Ασφάλειας και Υγείας (ΣΑΥ), όπως αυτό ρυθμίζεται με τις αποφάσεις του Υφυπουργού Περιβάλλοντος, Χωροταξίας και Δημόσιων Έργων ΔΙΠΑΔ/οικ.177/ 2.3.2001 (Β' 266), ΔΕΕΠΠ/85/ 14.5.2001 (Β' 686) και ΔΙΠΑΔ/οικ889/ 27.11.2002 (Β' 16), στο χρονοδιάγραμμα των εργασιών, καθώς και τις ενδεχόμενες τροποποιήσεις ή άλλες αναγκαίες αναπροσαρμογές των μελετών κατά τη φάση της μελέτης και της κατασκευής του έργου.

β) Είναι υποχρεωμένος να επιβλέπει ανελλιπώς την ορθή εφαρμογή των μέτρων ασφαλείας και υγείας των εργαζομένων, να τους ενημερώνει / εκπαιδεύει για την αναγκαιότητα της τήρησης των μέτρων αυτών κατά την εργασία, να ζητά τη γνώμη τους και να διευκολύνει τη συμμετοχή

<sup>1</sup> Η έννοια του εργοταξίου ορίζεται στο άρθρο 2 παρ.1 σε συνδυασμό με το παράρτημα Ι του άρθρου 12 του ΠΔ 305/96.

τους σε ζητήματα ασφάλειας και υγείας: ΠΔ 1073/81 (αρ. 111), ΠΔ 305/96 (αρ.10,11), Ν.3850/10 (αρ. 42- 49).

Για την σωστή εφαρμογή της παρ.β στους αλλοδαπούς εργαζόμενους, είναι αυτονόητο ότι η γνώση από αυτούς της ελληνικής γλώσσας κρίνεται απαραίτητη ώστε να μπορούν να κατανοούν την αναγκαιότητα και τον τρόπο εφαρμογής των μέτρων ασφάλειας και υγείας (εκτός ειδικών περιπτώσεων όπου τμήμα ή όλο το έργο έχει αναλάβει να κατασκευάσει ξένη εξειδικευμένη εταιρεία).

7.6.2 Σύμφωνα με τα προαναφερόμενα, ο ανάδοχος υποχρεούται να τηρεί τα ακόλουθα:

7.6.2.1 Εκ των προτέρων γνωστοποίηση - Σχέδιο Ασφάλειας Υγείας (ΣΑΥ) - Φάκελος Ασφάλειας Υγείας (ΦΑΥ) και συγκεκριμένα:

α. Να διαβιβάσει στην αρμόδια επιθεώρηση εργασίας πριν από την έναρξη των εργασιών, την εκ των προτέρων γνωστοποίηση, προκειμένου για εργοτάξιο με προβλεπόμενη διάρκεια εργασιών που θα υπερβαίνει τις 30 εργάσιμες ημέρες και στο οποίο θα ασχολούνται ταυτόχρονα περισσότεροι από 20 εργαζόμενοι ή ο προβλεπόμενος όγκος εργασίας θα υπερβαίνει τα 500 ημερομίσθια : ΠΔ 305/96 (αρ 3 παρ. 12 και 13). Η γνωστοποίηση καταρτίζεται σύμφωνα με το παράρτημα ΙΙΙ του άρθρου 12 του ΠΔ 305/96.

β. Να ακολουθήσει τις υποδείξεις / προβλέψεις των ΣΑΥ-ΦΑΥ τα οποία αποτελούν τμήμα της τεχνικής μελέτης του έργου (οριστικής ή εφαρμογής) σύμφωνα με το Π.Δ. 305/96 (αρ.3 παρ.8) και την ΥΑ ΔΕΕΠΠ/οικ/85/2001 του (τ.) ΥΠΕΧΩΔΕ η οποία ενσωματώθηκε στο Ν.3669/08 (αρ. 37 παρ.8 και αρ.182).

γ. Να αναπτύξει, να προσαρμόσει και να συμπληρώσει τα ΣΑΥ-ΦΑΥ της μελέτης (τυχόν παραλήψεις που θα διαπιστώσει ο ίδιος ή που θα του ζητηθούν από την Υπηρεσία), σύμφωνα με την μεθοδολογία που θα εφαρμόσει στο έργο ανάλογα με την κατασκευαστική του δυσκολία, τις ιδιαιτερότητές του, κλπ (μέθοδος κατασκευής, ταυτόχρονη εκτέλεση φάσεων εργασιών, πολιτική ασφάλειας, οργάνωση, εξοπλισμός, κλπ).

δ. Να αναπροσαρμόσει τα ΣΑΥ-ΦΑΥ ώστε να περιληφθούν σε αυτά εργασίες που θα προκύψουν λόγω τροποποίησης της εγκεκριμένης μελέτης και για τις οποίες θα απαιτηθούν τα προβλεπόμενα από την ισχύουσα νομοθεσία, μέτρα ασφάλειας και υγείας : ΠΔ 305/96 (αρ. 3 παρ.9) και ΥΑ ΔΙΠΑΔ/οικ/889/2002 (παρ.2.9) του (τ.) ΥΠΕΧΩΔΕ η οποία ενσωματώθηκε στο Ν.3669/08 (αρ. 37 παρ.8 και αρ.182).

ε. Να τηρήσει τα ΣΑΥ-ΦΑΥ στο εργοτάξιο, κατά την εκτέλεση του έργου : ΠΔ 305/96 (αρ. 3 παρ.10) και ΥΑ ΔΙΠΑΔ/οικ/889/2002 (παρ.2.9Δ) του (τ.)ΥΠΕΧΩΔΕ και να τα έχει στη διάθεση των ελεγκτικών αρχών.

στ. Συμπληρωματικές αναφορές στο Σχέδιο Ασφάλειας Υγείας (ΣΑΥ) και στο Φάκελο Ασφάλειας Υγείας (ΦΑΥ).

Το ΣΑΥ αποσκοπεί στην πρόληψη και στον περιορισμό των κινδύνων για τους εργαζόμενους και για τα άλλα εμπλεκόμενα μέρη που παρευρίσκονται στο εργοτάξιο κατά τη διάρκεια κατασκευής του έργου.

Αντίστοιχα ο ΦΑΥ αποσκοπεί στην πρόληψη και στον περιορισμό των κινδύνων για όσους μελλοντικά ασχοληθούν με τη συντήρηση ή την επισκευή του έργου.

1. Το περιεχόμενο του ΣΑΥ και του ΦΑΥ αναφέρεται στο ΠΔ 305/96 (αρ.3 παρ.5- 7) και στις ΥΑ: ΔΙΠΑΔ/οικ/177/2001 (αρ.3) και ΔΙΠΑΔ/οικ/889/2002 (παρ.2.9) του (τ.) ΥΠΕΧΩΔΕ οι οποίες ενσωματώθηκαν στο Ν.3669/08 (αρ. 37 και 182).

2. Η υποχρέωση εκπόνησης ΣΑΥ προβλέπεται σύμφωνα με το ΠΔ 305/96 (αρ. 3 παρ.4), όταν:

α) Απαιτείται Συντονιστής στη φάση της μελέτης, δηλ. όταν θα απασχοληθούν περισσότερα του ενός συνεργεία στην κατασκευή.

β) Οι εργασίες που πρόκειται να εκτελεστούν ενέχουν ιδιαίτερους κινδύνους: Π.Δ.305/96 (αρθ.12 παράρτημα ΙΙ).

γ) Απαιτείται εκ των προτέρων γνωστοποίηση στην αρμόδια επιθεώρηση εργασίας.

δ) Για την έναρξη των οικοδομικών εργασιών, επιβάλλεται με ευθύνη του κυρίου ή του έχοντος νόμιμο δικαίωμα: θεώρηση του σχεδίου και του φακέλου ασφαλείας και υγείας (ΣΑΥ, ΦΑΥ) του έργου από την αρμόδια Επιθεώρηση Εργασίας σύμφωνα με το άρθρο 7 παρ.1 εδάφιο α' του Ν 4030/2011 (ΦΕΚ 249/Α/25-11-2011) και την αρ. πρωτ. 10201/27-3-2012 εγκύκλιο του Ειδ. Γραμματέα του Σ.Ε.Π.Ε.

3. Ο ΦΑΥ καθιερώνεται ως απαραίτητο στοιχείο για την προσωρινή και την οριστική παραλαβή κάθε Δημόσιου Έργου: ΥΑ ΔΕΕΠΠ/οικ. 433/2000 του (τ.) ΥΠΕΧΩΔΕ, η οποία ενσωματώθηκε στο Ν.3669/08 αρ. (73 και 75).

4. Μετά την αποπεράτωση του έργου, ο ΦΑΥ φυλάσσεται με ευθύνη του Κυρίου του Έργου και το συνοδεύει καθ' όλη τη διάρκεια της ζωής του: ΠΔ 305/96 (αρ. 3 παρ.11) και ΥΑ ΔΙΠΑΔ/οικ/889/2002 (παρ.2.9Δ) του (τ.) ΥΠΕΧΩΔΕ.

5. Διευκρινίσεις σχετικά με την εκπόνηση του ΣΑΥ και την κατάρτιση του ΦΑΥ περιλαμβάνονται στην ΕΓΚΥΚΛΙΟ 6 με αρ. πρωτ. ΔΙΠΑΔ/οικ/215/31-3-2008 του (τ.) ΥΠΕΧΩΔΕ.

Τα παραπάνω ΣΑΥ και ΦΑΥ θα συνταχθούν έτσι ώστε να είναι συμβατά με τα σχετικά υποδείγματα που έχουν συνταχθεί από το ΤΕΕ (ΤΕΕ/10068/22-4-98 έγγραφο προς Υπουργούς-ΥΠΕΧΩΔΕ και Εργασίας και Κοινωνικών Ασφαλίσεων)

7.6.2.2 Ανάθεση καθηκόντων σε τεχνικό ασφαλείας, γιατρό εργασίας – τήρηση στοιχείων ασφαλείας και υγείας

Ο ανάδοχος υποχρεούται:

α. Να αναθέσει καθήκοντα τεχνικού ασφαλείας αν στο έργο απασχολήσει λιγότερους από 50 εργαζόμενους σύμφωνα με το Ν. 3850/10 (αρ.8 παρ.1 και αρ.12 παρ.4).

β. Να αναθέσει καθήκοντα τεχνικού ασφαλείας και ιατρού εργασίας, αν απασχολήσει στο έργο 50 και άνω εργαζόμενους, σύμφωνα με το Ν.3850/10 (αρ.8 παρ.2 και αρ.4 έως 25).

γ. Τα παραπάνω καθήκοντα μπορεί να ανατεθούν σε εργαζόμενους στην επιχείρηση ή σε άτομα εκτός της επιχείρησης ή να συναφθεί σύμβαση με τις Εξωτερικές Υπηρεσίες Προστασίας και Πρόληψης ή να συνδυαστούν αυτές οι δυνατότητες.

Η ανάθεση καθηκόντων σε άτομα εντός της επιχείρησης γίνεται εγγράφως από τον ανάδοχο και αντίγραφο της κοινοποιείται στην τοπική Επιθεώρηση Εργασίας, συνοδεύεται δε απαραίτητα από αντίστοιχη δήλωση αποδοχής: Ν.3850/10 (αρ.9).

δ. Στο πλαίσιο των υποχρεώσεων του αναδόχου καθώς και των τεχνικού ασφαλείας και ιατρού εργασίας, εντάσσεται και η υποχρεωτική τήρηση στο εργοτάξιο, των ακόλουθων στοιχείων:

1. Γραπτή εκτίμηση προς τον ανάδοχο, από τους τεχνικό ασφαλείας και ιατρό εργασίας, των υφισταμένων κατά την εργασία κινδύνων για την ασφάλεια και την υγεία, συμπεριλαμβανομένων εκείνων που αφορούν ομάδες εργαζομένων που εκτίθενται σε ιδιαίτερους κινδύνους Ν.3850/10 (αρ.43 παρ. 1 α και παρ.3- 8).

2. Βιβλίο υποδείξεων τεχνικού ασφαλείας και γιατρού εργασίας στο οποίο θα αναγράφουν τις υποδείξεις τους ο Τεχνικός ασφαλείας και ο γιατρός εργασίας Ν.3850/10 (αρ.14 παρ.1 και αρ.17 παρ.1).

Ο ανάδοχος υποχρεούται να λαμβάνει ενυπόγραφα γνώση των υποδείξεων αυτών.

Το βιβλίο υποδείξεων τεχνικού ασφαλείας και γιατρού εργασίας σελιδομετρείται και θεωρείται από την αρμόδια επιθεώρηση εργασίας.

Αν ο ανάδοχος διαφωνεί με τις γραπτές υποδείξεις και συμβουλές του τεχνικού ή του ιατρού εργασίας (Ν 3850/10 αρ.20 παρ.4), οφείλει να αιτιολογεί τις απόψεις του και να τις κοινοποιεί και στην Επιτροπή Υγείας και Ασφάλειας (Ε.Υ.Α.Ε) ή στον εκπρόσωπο των εργαζομένων των οποίων η σύσταση και οι αρμοδιότητες προβλέπονται από τα άρθρα 4 και 5 του Ν.3850/10.

Σε περίπτωση διαφωνίας η διαφορά επιλύεται από τον επιθεωρητή εργασίας και μόνο.

3. Βιβλίο ατυχημάτων στο οποίο θα περιγράφεται η αιτία και η περιγραφή του ατυχήματος και να το θέτει στη διάθεση των αρμόδιων αρχών Ν.3850/10 (αρ.43 παρ.2β).

Τα μέτρα που λαμβάνονται για την αποτροπή επανάληψης παρόμοιων ατυχημάτων, καταχωρούνται στο βιβλίο υποδείξεων τεχνικού ασφαλείας.

Ο ανάδοχος οφείλει να αναγγέλλει στις αρμόδιες επιθεωρήσεις εργασίας, στις πλησιέστερες αστυνομικές αρχές και στις αρμόδιες υπηρεσίες του ασφαλιστικού οργανισμού στον οποίο υπάγεται ο εργαζόμενος όλα τα εργατικά ατυχήματα εντός 24 ωρών και εφόσον πρόκειται περί σοβαρού τραυματισμού ή θανάτου, να τηρεί αμετάβλητα όλα τα στοιχεία που δύναται να χρησιμεύσουν για εξακρίβωση των αιτίων του ατυχήματος Ν.3850/10 (αρ.43 παρ.2α).

4. Κατάλογο των εργατικών ατυχημάτων που είχαν ως συνέπεια για τον εργαζόμενο ανικανότητα εργασίας μεγαλύτερη των τριών εργάσιμων ημερών Ν.3850/10 (αρ.43 παρ.2γ).

5. Ιατρικό φάκελο κάθε εργαζόμενου Ν. 3850/10 (αρ.18 παρ.9).

#### 7.6.2.3 Ημερολόγιο Μέτρων Ασφάλειας (ΗΜΑ)

Ο ανάδοχος υποχρεούται να τηρεί στο εργοτάξιο Ημερολόγιο Μέτρων Ασφάλειας (ΗΜΑ), όταν απαιτείται εκ των προτέρων γνωστοποίηση στην αρμόδια επιθεώρηση εργασίας, πριν την έναρξη των εργασιών στο εργοτάξιο σύμφωνα με το ΠΔ 305/96 (αρ.3 παρ.14) σε συνδυασμό με την Υ.Α 130646/1984 του (τ.) Υπουργείου Εργασίας.

Το ΗΜΑ θεωρείται, σύμφωνα με την παραπάνω Υ.Α, από τις κατά τόπους Δ/νσεις, Τμήματα ή Γραφεία Επιθεώρησης Εργασίας και συμπληρώνεται από τους επιβλέποντες μηχανικούς του αναδόχου και της Δ/νουσας Υπηρεσίας, από τους υπόχρεους για την διενέργεια των τακτικών ελέγχων ή δοκιμών για ό,τι αφορά τα αποτελέσματα των ελέγχων ή δοκιμών, από το αρμόδιο όργανο ελέγχου όπως ο επιθεωρητής εργασίας, κλπ : ΠΔ 1073/81 (αρ.113 ), Ν.1396/83 (αρ. 8) και την Εγκύκλιο 27 του (τ.) ΥΠΕΧΩΔΕ με αρ. πρωτ. ΔΕΕΠΠ/208 /12-9-2003.

#### 7.6.2.4 Συσχετισμός Σχεδίου Ασφάλειας Υγείας (ΣΑΥ) και Ημερολογίου Μέτρων Ασφάλειας (ΗΜΑ)

Για την πιστή εφαρμογή του ΣΑΥ κατά την εξέλιξη του έργου, πρέπει αυτό να συσχετίζεται με το Η.Μ.Α. Στα πλαίσια του συσχετισμού αυτού, να σημειώνεται στο Η.Μ.Α. κάθε αναθεώρηση και εμπλουτισμός του ΣΑΥ και επίσης σε ειδική στήλη του, να γίνεται παραπομπή των αναγραφόμενων υποδείξεων / διαπιστώσεων στην αντίστοιχη σελίδα του ΣΑΥ. Με τον τρόπο αυτό διευκολύνεται και επιτυγχάνεται ο στόχος της πρόληψης του ατυχήματος.

### 7.6.3 ΑΠΑΙΤΟΥΜΕΝΑ ΜΕΤΡΑ ΑΣΦΑΛΕΙΑΣ ΚΑΙ ΥΓΕΙΑΣ ΚΑΤΑ ΤΗΝ ΕΚΤΕΛΕΣΗ ΟΛΩΝ ΤΩΝ ΕΡΓΑΣΙΩΝ ΣΤΟ ΕΡΓΟΤΑΞΙΟ

#### 7.6.3.1 Προετοιμασία εργοταξίου - Μέτρα Ατομικής Προστασίας (ΜΑΠ)

Ο ανάδοχος υποχρεούται να τηρεί στο εργοτάξιο, κατά την εκτέλεση όλων των εργασιών, τα παρακάτω μέτρα ασφάλειας και υγείας :

- Την ευκρινή και εμφανή σήμανση και περίφραξη του περιβάλλοντα χώρου του εργοταξίου με ιδιαίτερη προσοχή στη σήμανση και περίφραξη των επικίνδυνων θέσεων : ΠΔ 105/95, ΠΔ 305//96 (αρ.12 παραρτ. IV μέρος Α, παρ. 18.1).
- Τον εντοπισμό και τον έλεγχο προϋπαρχουσών της έναρξης λειτουργίας του εργοταξίου ηλεκτρικών εγκαταστάσεων και εκτροπή τυχόν υπαρχόντων εναερίων ηλεκτροφόρων αγωγών έξω από το εργοτάξιο, ώστε να παρέχεται προστασία στους εργαζόμενους από τον κίνδυνο ηλεκτροπληξίας: ΠΔ 1073/81 (αρ.75-79), ΠΔ 305/96 (αρ.12 παραρτ. IV μέρος Β, τμήμα ΙΙ, παρ.2).
- Τη σήμανση των εγκαταστάσεων με ειδικούς κινδύνους (αγωγοί ατμών θερμών, υγρών ή αερίων κλπ) και τα απαιτούμενα μέτρα προστασίας των εργαζομένων από τους κινδύνους των εγκαταστάσεων αυτών: Π Δ 1073/81 (αρ.92 - 95), ΠΔ 305/96 (αρ.12, παραρτ. IV μέρος Α, παρ.6).
- Τη λήψη μέτρων αντιμετώπισης εκτάκτων καταστάσεων όπως: κατάρτιση σχεδίου διαφυγής - διάσωσης και εξόδων κινδύνου, πυρασφάλεια, εκκένωση χώρων από τους εργαζόμενους, πρόληψη - αντιμετώπιση πυρκαγιών & επικίνδυνων εκρήξεων ή αναθυμιάσεων, ύπαρξη πυροσβεστήρων, κλπ. ΠΔ 1073/81 (αρ. 92-96), ΠΔ 305/96 (αρ.12, παραρτ. IV μέρος Α, παρ.3, 4, 8-10), Ν.3850/10 (αρ.30, 32, 45).



- Την εξασφάλιση παροχής πρώτων βοηθειών, χώρων υγιεινής και υγειονομικού εξοπλισμού (ύπαρξη χώρων πρώτων βοηθειών, φαρμακείου, αποχωρητηρίων, νιπτήρων, κλπ): ΠΔ 1073/81 (αρ.109,110), Ν.1430/84 (αρ.17,18), ΠΔ 305/96 (αρ.12 παράρτ. IV μέρος Α, παρ.13, 14).
- Την εξασφάλιση της δωρεάν χορήγησης Μέσων Ατομικής Προστασίας (ΜΑΠ) στους εργαζόμενους όπως: προστατευτικά κράνη, μπότες ασφαλείας, φωσφορίζοντα γιλέκα, ολόσωμες ζώνες ασφαλείας, γυαλιά, κλπ, εφόσον τους ενημερώσει εκ των προτέρων σχετικά με τους κινδύνους από τους οποίους τους προστατεύει ο εξοπλισμός αυτός και τους δώσει σαφείς οδηγίες για τη χρήση του Π.Δ. 1073/81(αρ.102-108), Ν.1430/84 (αρ.16-18), ΚΥΑ Β.4373/1205/93 και οι τροποπ. αυτής ΚΥΑ 8881/94 και Υ.Α. οικ.Β.5261/190/97, Π.Δ. 396/94, Π.Δ. 305/96 (αρ.9,παρ.γ).

7.6.3.2 Εργοταξιακή σήμανση – σηματοδότηση, συστήματα ασφαλείας, φόρτωση - εκφόρτωση – εναπόθεση υλικών, θόρυβος, φυσικοί, χημικοί παράγοντες κ.λ.π. Ο ανάδοχος υποχρεούται:

1. Να προβεί στην κατάλληλη σήμανση και σηματοδότηση, με σκοπό την ασφαλή διέλευση των πεζών και των οχημάτων από την περιοχή κατασκευής του έργου, σύμφωνα με:
  - Την Υ.Α αριθ. ΔΜΕΟ/Ο/613/16-2-2011 του τ.ΥΠΥΜΕΔΙ: «Οδηγίες Σήμανσης Εκτελούμενων Έργων» (ΟΜΟΕ-ΣΕΕΟ, τεύχος 7)
  - Τη ΚΥΑ αριθ.6952/14-2-2011 του τ.ΥΠΕΚΑ και τ.ΥΠΥΜΕΔΙ «Υποχρεώσεις και μέτρα για την ασφαλή διέλευση των πεζών κατά την εκτέλεση εργασιών σε κοινόχρηστους χώρους πόλεων και οικισμών που προορίζονται για την κυκλοφορία πεζών »
  - Τις διατάξεις του Κώδικα Οδικής Κυκλοφορίας: Ν.2696/99 (αρ. 9 – 11 και αρ.52) και την τροπ. αυτού : Ν.3542/07 (αρ. 7-9 και αρ.46).
2. Να τηρεί τις απαιτήσεις ασφάλειας που αφορούν σε εργασίες εναπόθεσης υλικών στις οδούς, κατάληψης τμήματος οδού και πεζοδρομίου: Ν. 2696/99 (αρ. 47, 48) και η τροπ. αυτού: Ν. 3542/07 (αρ.43,44).
3. Να συντηρεί και να ελέγχει τακτικά τη λειτουργία των συστημάτων ασφαλείας και να τηρεί τις απαιτήσεις ασφάλειας των ηλεκτρικών εγκαταστάσεων, των φορητών ηλεκτρικών συσκευών, των κινητών προβολέων, των καλωδίων τροφοδοσίας, των εγκαταστάσεων φωτισμού εργοταξίου, κλπ: ΠΔ 1073/81 (αρ.75-84), ΠΔ 305/96 (αρ.8.δ και αρ.12, παραρτ.IV μέρος Α, παρ.2), Ν.3850/10 (αρ. 31,35).
4. Να προβεί στα απαραίτητα μέτρα ασφάλειας που αφορούν σε εργασίες φόρτωσης, εκφόρτωσης, αποθήκευσης, στοιβάσης, ρίψης και μεταφοράς υλικών και άλλων στοιχείων: ΠΔ 216/78, ΠΔ 1073/81 (αρ.85-91), ΚΥΑ 8243/1113/91 (αρ.8), ΠΔ 305/96 [αρ. 8 (γ, ε, στ, ζ) και αρ.12 παραρτ. IV μέρος Α παρ.11 και μέρος Β τμήμα II παρ.4], Ν.2696/99 (αρ.32) και η τροπ. αυτού: Ν. 3542/07 (αρ.30).
5. Να τηρεί μέτρα προστασίας των εργαζομένων που αφορούν:
  - α) κραδασμούς: ΠΔ 176/05,
  - β) θόρυβο: ΠΔ 85/91, ΠΔ 149/06,
  - γ) προφυλάξεις της οσφυϊκής χώρας και της ράχης από χειρωνακτική διακίνηση φορτίων: ΠΔ 397/94,
  - δ) προστασία από φυσικούς, χημικούς και βιολογικούς παράγοντες: Ν.3850/10 (άρ. 36- 41), ΠΔ 82/10.

7.6.3.3 Μηχανήματα έργων / Εξοπλισμοί εργασίας - αποδεικτικά στοιχεία αυτών.

Οι εξοπλισμοί εργασίας χαρακτηρίζονται και κατατάσσονται ως μηχανήματα έργων ΠΔ 304/00 (αρ.2).

Ο ανάδοχος οφείλει να ελέγχει τη σωστή λειτουργία και τον χειρισμό των μηχανημάτων (χωματουργικών και διακίνησης υλικών), των ανυψωτικών μηχανημάτων, των οχημάτων, των εγκαταστάσεων, των μηχανών και του λοιπού εξοπλισμού εργασίας (ζώνες ασφαλείας με μηχανισμό ανόδου και καθόδου, κυλιόμενα ικριώματα, φορητές κλίμακες, κλπ ) : ΠΔ 1073/81 (αρ.17, 45-74 ), Ν 1430/84 (αρ.11-15), ΠΔ 31/90, ΠΔ 499/91, ΠΔ 395/94 και οι τροπ. αυτού: ΠΔ 89/99, ΠΔ 304/00 και ΠΔ 155/04, ΠΔ 105/95

(παραρτ. ΙΧ), ΠΔ 305/96 (αρ.12 παραρτ.ΙV μέρος Β τμήμα ΙI παρ.7 - 9), ΚΥΑ 15085/593/03, ΚΥΑ αρ.Δ13ε/4800/03, ΠΔ 57/10, Ν.3850/10 (αρ. 34, 35).

Τα μηχανήματα έργων σύμφωνα με το ΠΔ 305/96 (αρ.12 παραρτ.ΙV, μέρος Β', τμήμα ΙI, παρ.7.4 και 8.5) και το ΠΔ 304/00 (αρ.2), πρέπει να συνοδεύονται από τα εξής στοιχεία :

1. Πινακίδες αριθμού κυκλοφορίας
2. Άδεια κυκλοφορίας
3. Αποδεικτικά στοιχεία ασφάλισης.
4. Αποδεικτικά πληρωμής τελών κυκλοφορίας (χρήσης)

5. Άδειες χειριστών μηχανημάτων σύμφωνα με το ΠΔ 305/96 (αρ.12, παραρτ. ΙV, μέρος Β', τμήμα ΙI, παρ. 8.1.γ και 8.2) και το ΠΔ 89/99 (παραρτ. ΙI, παρ.2.1). Σημειώνεται ότι η άδεια χειριστού μηχανήματος συνοδεύει τον χειριστή.

6. Βεβαίωση ασφαλούς λειτουργίας του εξοπλισμού εργασίας (ορθή συναρμολόγηση - εγκατάσταση, καλή λειτουργία) και αρχείο συντήρησης αυτού στο οποίο θα καταχωρούνται τα αποτελέσματα των ελέγχων σύμφωνα με το ΠΔ 89/99 (αρ.4α, παρ.3 & 6).

7. Πιστοποιητικό επανελέγχου ανυψωτικού μηχανήματος, οδηγίες χρήσης, συντήρησης και αντίστοιχο βιβλίο συντήρησης και ελέγχων αυτού σύμφωνα με την ΚΥΑ 15085/593/03 ( αρ.3 και αρ.4. παρ.7 ).

7.6.4 Νομοθετήματα που περιέχουν πρόσθετα απαιτούμενα μέτρα ασφάλειας και υγείας στο εργοτάξιο, τα οποία τηρούνται κατά περίπτωση, ανάλογα με το είδος των εργασιών του εκτελούμενου έργου.

Ο ανάδοχος υποχρεούται να τηρεί στο εργοτάξιο, πέρα από τα προαναφερόμενα, πρόσθετα απαιτούμενα μέτρα ασφάλειας και υγείας, κατά περίπτωση, ανάλογα με το είδος των εργασιών του εκτελούμενου έργου. Τα εν λόγω απαιτούμενα μέτρα αναφέρονται στα παρακάτω νομοθετήματα:

7.6.4.1 Κατεδαφίσεις:

Ν 495/76, ΠΔ 413/77, ΠΔ 1073/81 (αρ.18 -33, 104), ΚΥΑ 8243/1113/91 (αρ.7), ΥΑ 31245/93, Ν. 2168/93, ΠΔ 396/94 (αρ.9 παρ.4 παραρτ. ΙΙΙ), Υ.Α. 3009/2/21- γ/94, Υ.Α. 2254/230/Φ.6.9/94 και οι τροπ. αυτής: ΥΑ Φ.6.9/13370/1560/95 και ΥΑ Φ6.9/25068/1183/96, ΠΔ 305/96 (αρ. 12, παραρτ. ΙV μέρος Β τμήμα ΙI, παρ.11), ΚΥΑ 3329/89 και η τροπ. αυτής: Υ.Α. Φ.28/18787/1032/00, ΠΔ 455/95 και η τροπ. αυτού ΠΔ 2/06, ΠΔ 212/06, ΥΑ 21017/84/09.

7.6.4.2 Εκσκαφές (θεμελίων, τάφρων, φρεάτων, κλπ), Αντιστηρίξεις:

Ν. 495/76, ΠΔ 413/77, ΠΔ 1073/81 (αρ.2-17, 40-42), ΥΑ αρ. 3046/304/89 (αρ.8- ασφάλεια και αντοχή κτιρίων, παρ.4), ΚΥΑ 3329/89 και η τροπ. αυτής: ΥΑ Φ.28/18787/1032/00, Ν. 2168/93, ΠΔ 396/94 (αρ.9 παρ.4 παραρτ. ΙΙΙ), ΥΑ 3009/2/21- γ/94, ΥΑ 2254/230/Φ.6.9/94 και οι τροπ. αυτής: ΥΑ Φ.6.9/13370/1560/95 και ΥΑ Φ6.9/25068/1183/96, ΠΔ 455/95 και η τροπ. αυτού: ΠΔ 2/06, ΠΔ 305/96 (αρ. 12, παραρτ. ΙV μέρος Β τμήμα ΙI παρ. 10).

7.6.4.3 Ικρίωματα και κλίμακες, Οδοί κυκλοφορίας – ζώνες κινδύνου, Εργασίες σε ύψος, Εργασίες σε στέγες:

ΠΔ 778/80, ΠΔ 1073/81 (αρ.34-44), Ν.1430/84 (αρ. 7-10), ΚΥΑ 16440/Φ.10.4/445/93, ΠΔ 396/94 (αρ.9 παρ.4 παραρτ. ΙΙΙ), ΠΔ 155/04, ΠΔ 305/96 (αρ. 12, παραρτ. ΙV μέρος Α παρ.1, 10 και μέρος Β τμήμα ΙI παρ.4-6,14).

7.6.4.4 Εργασίες συγκόλλησης, οξυγονοκοπής & λοιπές θερμές εργασίες

ΠΔ 95/78, ΠΔ 1073/81 (αρ.96, 99, 104, 105), ΠΔ 70/90 (αρ.15), ΠΔ 396/94 (αρ.9 παρ.4 παραρτ. ΙΙΙ), Πυροσβεστική Διάταξη 7 Απόφ.7568 Φ.700.1/96, ΚΥΑ αρ.οικ.16289/330/99.

7.6.4.5 Κατασκευή δομικών έργων (κτίρια, γέφυρες, τοίχοι αντιστήριξης, δεξαμενές, κλπ.)

ΠΔ 778/80, ΠΔ 1073/81 (αρ.26- 33, αρ.98), ΥΑ 3046/304/89, ΠΔ 396/94 (αρ.9 παρ.4 παραρτ. ΙΙΙ), ΠΔ 305/96 (αρ.12 παραρτ. ΙV μέρος Β τμήμα ΙΙ παρ. 12).

#### 7.6.4.6 Προετοιμασία και διάνοιξη σιράγγων και λοιπών υπογείων έργων

(Σήραγγες κυκλοφορίας οχημάτων, αρδευτικές σήραγγες, υπόγειοι σταθμοί παραγωγής ενέργειας και εργασίες που εκτελούνται στα υπόγεια στεγασμένα τμήματα των οικοδομικών ή άλλης φύσης έργων και σε στάθμη χαμηλότερη των 6.00 μ. κάτω από την επιφάνεια της γης.)

Ν.495/76, ΠΔ 413/77, ΠΔ 225/89, ΚΥΑ 3329/89 και η τροπ. αυτής : ΥΑ Φ.28/18787/1032/00, Ν. 2168/93, ΠΔ 396/94 (αρ.9 παρ.4 παραρτ. ΙΙΙ), ΥΑ 2254/230/Φ.6.9/94 και οι τροπ. αυτής: ΥΑ Φ.6.9/13370/1560/95 και ΥΑ Φ6.9/25068/1183/96, ΥΑ 3009/2/21-γ/94, ΠΔ 455/95 και η τροπ. αυτού: ΠΔ 2/06, ΠΔ 305/96 (αρ.12 παραρτ. ΙV μέρος Β τμήμα ΙΙ παρ.10).

#### 7.6.4.7 Καταδυτικές εργασίες σε Λιμενικά έργα:

(Υποθαλάσσιες εκσκαφές, διαμόρφωση πυθμένα θαλάσσης, κατασκευή προβλήτας κλπ με χρήση πλωτών ναυπηγημάτων και καταδυτικού συνεργείου.)

ΠΔ 1073/81 (αρ.100), Ν 1430/84 (αρ.17), ΠΔ 396/94 (αρ.9 παρ.4 παραρτ.ΙΙΙ), ΥΑ 3131.1/20/95/95, ΠΔ 305/96 (αρ.12, παραρτ.ΙV μέρος Β τμήμα ΙΙ παρ.8.3 και παρ.13).

#### 7.6.5 Ακολουθεί κατάλογος με τα νομοθετήματα και τις κανονιστικές διατάξεις που περιλαμβάνουν τα απαιτούμενα μέτρα ασφάλειας και υγείας στο εργοτάξιο.

#### **ΚΑΤΑΛΟΓΟΣ ΝΟΜΟΘΕΤΗΜΑΤΩΝ ΚΑΙ ΚΑΝΟΝΙΣΤΙΚΩΝ ΔΙΑΤΑΞΕΩΝ: «ΑΠΑΙΤΟΥΜΕΝΑ ΜΕΤΡΑ ΑΣΦΑΛΕΙΑΣ ΚΑΙ ΥΓΕΙΑΣ ΣΤΟ ΕΡΓΟΤΑΞΙΟ»**

##### A. ΝΟΜΟΙ

N. 495/76	ΦΕΚ 337/Α/76
N. 1396/83	ΦΕΚ 126/Α/83
N. 1430/84	ΦΕΚ 49/Α/84
N. 2168/ 93	ΦΕΚ 147/Α/93
N. 2696/99	ΦΕΚ 57/Α/99
N. 3542/07	ΦΕΚ 50/Α/07
N. 3669/08	ΦΕΚ 116/Α/08
N. 3850/10	ΦΕΚ 84/Α/10
N. 4030/12	ΦΕΚ 249/Α/12

##### Β. ΠΡΟΕΔΡΙΚΑ ΔΙΑΤΑΓΜΑΤΑ

Π. Δ. 413/77	ΦΕΚ 128/Α/77
Π. Δ. 95/78	ΦΕΚ 20/Α/78
Π. Δ. 216/78	ΦΕΚ 47/Α/78
Π. Δ. 778/80	ΦΕΚ 193/Α/80
Π. Δ. 1073/81	ΦΕΚ 260/Α/81
Π. Δ. 225/89	ΦΕΚ 106/Α/89
Π. Δ. 31/90	ΦΕΚ 31/Α/90
Π. Δ. 70/90	ΦΕΚ 31/Α/90
Π. Δ. 85/91	ΦΕΚ 38/Α/91
Π. Δ. 499/91	ΦΕΚ 180/Α/91
Π. Δ. 395/94	ΦΕΚ 220/Α/94
Π. Δ. 396/94	ΦΕΚ 220/Α/94
Π. Δ. 397/94	ΦΕΚ 221/Α/94
Π. Δ. 105/95	ΦΕΚ 67/Α/95

Π. Δ. 455/95	ΦΕΚ 268/Α/95
Π. Δ. 305/96	ΦΕΚ 212/Α/96
Π. Δ. 89/99	ΦΕΚ 94/Α/99
Π. Δ. 304/00	ΦΕΚ 241/Α/00
Π. Δ. 155/04	ΦΕΚ 121/Α/04
Π. Δ. 176/05	ΦΕΚ 227/Α/05
Π. Δ. 149/06	ΦΕΚ 159/Α/06
Π. Δ. 2/06	ΦΕΚ 268/Α/06
Π. Δ. 212/06	ΦΕΚ 212/Α/06
Π. Δ. 82/10	ΦΕΚ 145/Α/10
Π. Δ. 57/10	ΦΕΚ 97/Α/10

Γ. ΥΠΟΥΡΓΙΚΕΣ ΑΠΟΦΑΣΕΙΣ

ΥΑ 130646/84	ΦΕΚ 154/Β/84
ΚΥΑ 3329/89	ΦΕΚ 132/Β/89
ΚΥΑ 8243/1113/91	ΦΕΚ 138/Β/91
ΚΥΑ αρ.οικ.Β.4373/1205/93	ΦΕΚ 187/Β/93
ΚΥΑ16440/Φ.10.4/445/ 93	ΦΕΚ 765/Β/93
ΚΥΑ αρ. 8881/94	ΦΕΚ 450/Β/94
ΥΑ αρ.οικ. 31245/93	ΦΕΚ 451/Β/93
ΥΑ 3009/2/21-γ/94	ΦΕΚ 301/Β/94
ΥΑ 2254/230/Φ.6.9/94	ΦΕΚ 73/Β/94
ΥΑ 3131.1/20/95/95	ΦΕΚ 978/Β/95
ΥΑ Φ.6.9/13370/1560/95	ΦΕΚ 677/Β/95
ΥΑ Φ6.9/25068/1183/96	ΦΕΚ 1035/Β/96
Υ.Α αρ.οικ.Β.5261/190/97	ΦΕΚ 113/Β/97
ΚΥΑ αρ.οικ.16289/330/99	ΦΕΚ 987/Β/99
ΚΥΑ αρ.οικ.15085/593/03	ΦΕΚ 1186/Β/03
ΚΥΑ αρ. Δ13ε/4800/03	ΦΕΚ 708/Β/03
ΚΥΑ αρ.6952/11	ΦΕΚ 420/Β/11
ΥΑ 3046/304/89	ΦΕΚ 59/Δ/89
ΥΑ Φ.28/18787/1032/00	ΦΕΚ 1035/Β/00
ΥΑ αρ. οικ. 433/2000	ΦΕΚ 1176/Β/00
ΥΑ ΔΕΕΠΠ/οικ/85/01	ΦΕΚ 686/Β/01
ΥΑ ΔΙΠΑΔ/οικ/177/01	ΦΕΚ 266/Β/01
ΥΑ ΔΙΠΑΔ/οικ/889/02	ΦΕΚ 16/Β/03
ΥΑ ΔΜΕΟ/Ο/613/11	ΦΕΚ 905/Β/11
ΥΑ 21017/84/09	ΦΕΚ 1287/Β/09
Πυροσβεστική διάταξη 7, Απόφ. 7568.Φ.700.1/96	ΦΕΚ 155/Β/96

Δ. ΕΓΚΥΚΛΙΟΙ

ΕΓΚΥΚΛΙΟΣ 27/03	ΑΡ.ΠΡΩΤ.ΔΕΕΠ Π/208/12-9-03
ΕΓΚΥΚΛΙΟΣ 6/08	ΑΡ.ΠΡΩΤ.ΔΙΠΑΔ/ οικ/215/31-3-08
ΕΓΚΥΚΛΙΟΣ Σ.ΕΠ.Ε	ΑΡ.ΠΡ. 10201/12 ΑΔΑ:Β4Λ1Λ-ΚΦΖ

**Άρθρο 7.7 ΕΓΚΑΤΑΣΤΑΣΕΙΣ ΕΠΙΧΕΙΡΗΣΕΩΝ ΚΑΙ ΟΡΓΑΝΙΣΜΩΝ ΚΟΙΝΗΣ ΩΦΕΛΕΙΑΣ (Ο.Κ.Ω.)**

Ο Ανάδοχος πρέπει να έχει υπόψη του ότι είναι ενδεχόμενο να υπάρχουν στην περιοχή του έργου εναέριες ή υπόγειες εγκαταστάσεις Ο.Κ.Ω. ή Ν.Π.Δ.Δ. που θα πρέπει να μετατοπιστούν από τους ιδιοκτήτες τους.

Ο Ανάδοχος δεν έχει καμία οικονομική ή τεχνική ανάμειξη στις εργασίες αυτές (εκτός αν ορίζεται διαφορετικά στην Ε.Σ.Υ.) έχει όμως την υποχρέωση να διευκολύνει χωρίς προφάσεις την εκτέλεσή τους και δεν δικαιούται ιδιαίτερη αποζημίωση για καθυστερήσεις ή δυσκολίες που θα παρουσιαστούν στις εργασίες που εκτελεί ο ίδιος.

Ο Ανάδοχος, αμέσως μετά την υπογραφή της σύμβασης, υποχρεούται στη λήψη οδηγιών και πληροφοριών από τους αρμόδιους φορείς (ΟΤΕ, ΔΕΗ, ύδρευση, αποχέτευση, κ.λ.π.) για τυχόν αγωγούς και καλώδια στις θέσεις των έργων καθώς και στην αποκάλυψη και ακριβή προσδιορισμό τούτων πριν από την έναρξη οποιαδήποτε εργασίας, όπως και στη μετέπειτα προστασία τους προς αποφυγή ζημιών, η αποκατάσταση ή αποζημίωση των οποίων θα επιβαρύνει αποκλειστικά τον Ανάδοχο.

Η επαλήθευση και συμπλήρωση των στοιχείων αυτών αποτελεί ευθύνη του αναδόχου.

Ο Ανάδοχος έχει επίσης τη φροντίδα (όχι τη δαπάνη) για τη σύνδεση των εγκαταστάσεων με τα δίκτυα των Οργανισμών Κοινής Ωφέλειας (ηλεκτρικό ρεύμα, νερό, κλπ.).

**Άρθρο 7.8 ΣΗΜΑΝΣΗ ΚΑΤΑ ΤΟ ΣΤΑΔΙΟ ΕΚΤΕΛΕΣΕΩΣ ΤΩΝ ΕΡΓΑΣΙΩΝ**

Ο ανάδοχος υποχρεούται στις εργοταξιακές θέσεις και στις θέσεις που εκτελούνται οι εργασίες να προβαίνει στην τοποθέτηση των γενικά απαιτούμενων, ανάλογα με τη φύση των έργων (συγκοινωνιακά, υδραυλικά, οικοδομικά κ.λ.π.) σημάτων και πινακίδων ασφαλείας προειδοποιητικών, ρυθμιστικών, πληροφοριακών και να επιμελείται της συντήρησης αυτών. Στις επικίνδυνες για την κυκλοφορία θέσεις θα τοποθετούνται υποχρεωτικά περίφραξη, ιδιαίτερη σήμανση, αυτόματα σήματα που αναβοσβήνουν (FLASH-LIGHTS) και κατάλληλες περιφράξεις ασφαλείας, λαμβανομένου πάντοτε του Κώδικα Οδικής Κυκλοφορίας όπως ισχύει.

Επίσης θα χρησιμοποιούνται όπου παρίσταται ανάγκη και τροχονόμοι υπάλληλοι του αναδόχου για την ασφαλή καθοδήγηση των πεζών και τροχοφόρων, για την απρόσκοπτη και ασφαλή κυκλοφορία στις οδούς και στις παρακαμπτήριες και προσπελάσεις και γενικά σε όλα τα εργοτάξια του έργου κατά την ημέρα και την νύχτα. Τα παραπάνω μέτρα θα λαμβάνονται ευθύνη και δαπάνη του αναδόχου.

Ο ανάδοχος ευθύνεται ποινικά και αστικά για κάθε ατύχημα που οφείλεται στη μη λήψη των απαραίτητων μέτρων ασφάλειας.

**Άρθρο 7.9**

Ο Ανάδοχος πρέπει να παίρνει όλα τα κατάλληλα μέτρα για να προλάβει κάθε βλάβη σε γέφυρες, λοιπά τεχνικά έργα και δρόμους κάθε φύσης, που εξυπηρετούν την περιοχή, από τη χρήση τους ως οδών μεταφοράς για τις ανάγκες του. Ειδικότερα θα πρέπει να λαμβάνει υπόψη περιορισμούς στα κυκλοφορούντα φορτία, όταν επιλέγει τις οδούς μεταφοράς και τα μεταφορικά μέσα, με σκοπό να αποφύγει κάθε ζημιά ή ασυνήθιστη φθορά των υπόψη υποδομών, ακόμα και χωματόδρομων.

Ο Ανάδοχος είναι υπεύθυνος για να λάβει, με μέριμνα και δαπάνη του, κάθε αναγκαίο μέτρο προφύλαξης ή ενίσχυσης οδικών τμημάτων, γεφυρών, λοιπών τεχνικών έργων ή χωματόδρομων, ανεξάρτητα αν αυτό το μέτρο προδιαγράφεται ειδικά ή όχι στα επιμέρους συμβατικά τεύχη.

Σε περίπτωση που προκληθούν ασυνήθεις φθορές ή βλάβες στο οδικό δίκτυο, ο Ανάδοχος υποχρεούται σε αποκατάστασή τους. Αν αμελήσει, η Υπηρεσία θα έχει το δικαίωμα να εκτελέσει τις απαιτούμενες αποκαταστάσεις σε βάρος και για λογαριασμό του Αναδόχου και, επιπλέον θα προβαίνει στην επιβολή ποινικής ρήτρας ανά ημέρα καθυστέρησης αποκατάστασης των φθορών.

Ο Ανάδοχος υποχρεούται να εξασφαλίσει μόνιμη, συνεχή και ελεύθερη προσπέλαση προς και από τις θέσεις κατασκευής του έργου κατά την διάρκεια των κατασκευαστικών περιόδων (εκχιονισμός, αποκατάσταση καταπτώσεων, διαβρώσεων κ.λ.π.). Οποιοσδήποτε δαπάνες σε μηχανήματα, εξοπλισμό

και εργατικό δυναμικό απαιτηθούν για τον ανωτέρω σκοπό θα βαρύνουν αποκλειστικά τον Ανάδοχο και θα είναι ανηγμένες στις τιμές της προσφοράς του.

Οι τυχόν απαιτούμενες εργασίες κατασκευής εκτροπών ή παρακάμψεων της κυκλοφορίας καθώς και οι εργασίες σήμανσης και εξοπλισμού αυτών για την κατασκευή του έργου, σε κάθε φάση εκτέλεσης αυτού, θα γίνονται με βάση μελέτη, σύμφωνα με το χρονοδιάγραμμα και τις ισχύουσες προδιαγραφές κατά τη στιγμή της εκπόνησης της μελέτης. Η σχετική μελέτη θα συντάσσεται από τον Ανάδοχο χωρίς ιδιαίτερη αμοιβή και θα εγκρίνεται από την Υπηρεσία. Οι κάθε είδους απαιτούμενες, σύμφωνα με την έγκριση της μελέτης, εργασίες εξασφάλισης της κυκλοφορίας θα πληρώνονται στον Ανάδοχο με τις τιμές της προσφοράς ή με τις τιμές μονάδας νέων εργασιών κατά τα οριζόμενα στα συμβατικά τεύχη.

Μετά την εφαρμογή της κατά τα ανωτέρω μελέτης στο πεδίο, οι εκτροπές ή παρακάμψεις της κυκλοφορίας, η σήμανση και ο εξοπλισμός θα επιθεωρούνται από δύο τεχνικούς υπαλλήλους της Υπηρεσίας που δεν είναι εξοικειωμένοι με το έργο, κατά τη νύχτα και με συνθήκες μέσης αναμενόμενης χρήσης (εποχούμενοι με ταχύτητα λειτουργίας, όχι μόνο πεζή), ώστε να διασφαλιστεί ότι οι ρυθμίσεις λειτουργούν ικανοποιητικά προς χάρη τρίτων και με ρεαλιστικές συνθήκες. Οι τυχόν υποδείξεις των ανωτέρω υπαλλήλων θα καταχωρούνται σε πρωτόκολλο και θα τίθενται υπόψη της Διευθύνουσας Υπηρεσίας, ώστε να υιοθετηθούν είτε μερικά είτε συνολικά και σε κάθε περίπτωση μετά από έγκριση της Προϊσταμένης Αρχής.

Μετά την περάτωση του έργου, τα μη ενσωματωθέντα στοιχεία που θα έχουν πληρωθεί, όπως ανωτέρω, θα παραδοθούν στην Υπηρεσία και θα φορτοεκφορτωθούν και μεταφερθούν με έξοδα του Αναδόχου σε αποθήκες, που θα υποδείξει αυτή.

Για τις κυκλοφοριακές ρυθμίσεις απαγορεύεται η χρήση υποβαθμισμένων υλικών, π.χ. σιδηρά βαρέλια, κορδέλες, πρόχειρες πινακίδες, πρόχειροι μεταλλικοί οριοδείκτες, σκαλωσιές, κλπ. επιτρεπόμενων τούτων μόνο για εντελώς προσωρινής και ελαχίστης χρονικής διάρκειας επείγουσες τοπικές ρυθμίσεις.

Η εκπόνηση της μελέτης σήμανσης προσωρινών ρυθμίσεων της κυκλοφορίας θα γίνεται σύμφωνα με τα οριζόμενα στις αρ. ΔΙΠΑΔ/ΟΙΚ/502/1-7-2003 απόφαση του ΥΠΕΧΩΔΕ.

Ο εξοπλισμός που θα χρησιμοποιηθεί θα είναι ο προβλεπόμενος από τις ΟΜΟΕ-ΣΕΕΟ. Ενδεικτικά και όχι περιοριστικά, αυτός περιλαμβάνει πληροφοριακές και ρυθμιστικές πινακίδες, αναλάμποντα σήματα, μάτια γάτας, αυτοκόλλητες ταινίες, πλαστικά βαρέλια και στηθαία ασφάλειας, κώνους σήμανσης κτλ. που λεπτομερώς θα καθορίζονται σε κάθε μελέτη αυτού του άρθρου.

Ο Ανάδοχος θα πρέπει να προγραμματίσει τις εργασίες του έτσι ώστε, σε κάθε χρονική στιγμή, να έχει όσο το δυνατόν λιγότερα ανοικτά ορύγματα, αναβαθμούς, γειτονικές λωρίδες κυκλοφορίας διαφορετικών υψομέτρων, καθώς και εργοτάξια και λοιπά έργα που παρεμποδίζουν την κυκλοφορία. Ακόμη ο Ανάδοχος θα πρέπει να δώσει ιδιαίτερη βαρύτητα στην έγκαιρη και αποτελεσματική αντιμετώπιση των προσωρινών ή μονίμων ρυθμίσεων της κυκλοφορίας που θα χρειασθούν και οφείλει να λάβει τα κατάλληλα μέτρα κατά την εκτέλεση των εργασιών, ώστε να μην παρεμποδίζεται η κυκλοφορία οχημάτων, πεζών, μέσων μαζικής μεταφοράς σταθερής τροχιάς (από τη διακίνηση των μηχανικών του μέσων, την εκτέλεση των έργων, την αποθήκευση υλικών, τη δημιουργία βοηθητικών εγκαταστάσεων και κατασκευών, τη μεταφορά υλικών κτλ.), συμμορφούμενος πάντοτε με τις ισχύουσες διατάξεις και με τις υποδείξεις της Υπηρεσίας.

Ο Ανάδοχος υποχρεούται να συντηρεί τα σήματα, σηματοδότες και τα λοιπά προστατευτικά μέτρα/έργα της κυκλοφορίας και να αποκαθιστά αμέσως τυχόν φθορές ή απώλειες τους. Ιδιαίτερη προσοχή πρέπει να δοθεί, για αποφυγή κινδύνων σύγχυσης, από τους χρήστες της φωτοσήμανσης για την προστασία θέσεων εκτελουμένων έργων, με τη φωτεινή σηματοδότηση της καθοδήγησης της οδικής κυκλοφορίας.

Ο Ανάδοχος οφείλει να προβαίνει στην άμεση επικάλυψη με ασφαλτόμιγμα των τομών του οδοστρώματος που γίνονται από αυτόν σε οποιοσδήποτε υπάρχουσες ασφαλτοστρωμένες οδούς με συνεχιζόμενη κυκλοφορία, για αποφυγή ατυχημάτων και τον περιορισμό, στα ελάχιστα δυνατά χρονικά όρια, των δυσκολιών οι οποίες προκαλούνται στην κυκλοφορία, λόγω της εκτέλεσης των έργων. Ανάλογες απαιτήσεις ισχύουν για άμεση κάλυψη τομών σε μη ασφαλτοστρωμένες οδούς που εξυπηρετούν την κυκλοφορία.

Σε περίπτωση που εκτελούνται κατασκευαστικές εργασίες πάνω από οδούς, πεζοδρόμια και λοιπές προσβάσεις, στις οποίες δεν έχει διακοπεί η κυκλοφορία κατά τη διάρκεια της κατασκευής, θα πρέπει να εξασφαλίζονται χαρακτηριστικά ελεύθερου χώρου και να υπάρχει προστατευτική σκεπή, η οποία να αποκλείσει την περίπτωση πτώσης εργαλείων, υλικών της κατασκευής κτλ. επί της κυκλοφορούμενης πρόσβασης. Η κατασκευή της ως προστατευτικής σκεπής ανήκει στην κατηγορία των εργασιών για τις οποίες δεν προβλέπεται ιδιαίτερη αμοιβή του Αναδόχου. Κατά συνέπεια την εργασία αυτή θα πρέπει ο Ανάδοχος να την περιλάβει, κατά ανοιγμένο τρόπο στην προσφορά του.

Για την περίπτωση εφαρμογής κατάλληλης τεχνολογίας-μεθοδολογίας κατασκευής από τον Ανάδοχο, με την οποία θα εξαλείφεται ο ανωτέρω κίνδυνος, σύμφωνα με σχετική μελέτη του Αναδόχου και μετά από έγκριση από την Υπηρεσία, θα μπορεί να παραληφθεί η ανωτέρω κατασκευή προστατευτικής σκεπής.

Συμπληρωματικά, ορίζεται ότι ουδεμία εργασία εκσκαφών γενικά ή αχρήστευση οδού ή τμήματος διατομής οδού, ή ερείσματος, ή πεζοδρομίου ή άλλης πρόσβασης επιτρέπεται, πριν εγκριθεί αρμόδια και ολοκληρωθεί πλήρως η κατασκευή από τον Ανάδοχο προσωρινής διάβασης τροχοφόρων ή πεζών.

Η μη τήρηση των προαναφερθέντων μέτρων αποτελεί παράβαση των προβλεπόμενων στις διατάξεις των παραγράφων 5 και 6 του άρθρου 15 του Ν 1418/1984, όπως ισχύουν και του άρθρου 7 της υπ' αριθμ. Δ17α/5/77/ΦΝ312/16.12.94 Απόφασης του Υπουργού ΠΕΧΩΔΕ (ΦΕΚ 553 Β τεύχος), και επισύρουν τις από τις διατάξεις αυτές προβλεπόμενες διοικητικές ποινές και διοικητικές και παρεπόμενες χρηματικές κυρώσεις. Επίσης η μη τήρηση των μέτρων αυτών αποτελεί παράβαση των προβλεπόμενων στις Προδιαγραφές Σήμανσης εκτελούμενων έργων εντός ή και εκτός κατοικημένων περιοχών που εγκρίθηκαν με την αριθμ. ΔΙΠΑΔ/ΟΙΚ/502/1.7.2003 απόφαση ΥΠΕΧΩΔΕ και επισύρουν τις προβλεπόμενες από τις διατάξεις του άρθρου 21 του Ν 1418 1984, όπως ισχύει, ποινικές και διοικητικές κυρώσεις.

Χωρίς στο παραμικρό να μειώνεται η ευθύνη του Αναδόχου για την ικανοποίηση των όρων αυτού του άρθρου, η Υπηρεσία διατηρεί το δικαίωμα να συμπληρώνει ενέργειες του Αναδόχου, αν τούτο απαιτείται, σε βάρος και για λογαριασμό του. Η Υπηρεσία μπορεί να ασκήσει το δικαίωμα αυτό όταν ο Ανάδοχος αμελήσει ή αποδειχθεί ανίκανος να ικανοποιήσει τις απαιτήσεις αυτού του άρθρου. Πέραν του καταλογισμού των σχετικών δαπανών για την περίπτωση εκτέλεσης εργασιών / ενεργειών από την Υπηρεσία, ή μη ικανοποίηση των όρων του παρόντος άρθρου συνιστά αντισυμβατική συμπεριφορά του Αναδόχου και επισύρει την εφαρμογή συμβατικών κυρώσεων, μια από τις οποίες είναι η επιβολή προστίμου(ων).

Όλοι οι προαναφερθέντες όροι του παρόντος Άρθρου ισχύουν για όλους τους χώρους / περιοχές, στις οποίες ο Ανάδοχος θα επιτελέσει κάποια δραστηριότητα. Τέτοιοι χώροι / περιοχές μπορεί να είναι λατομεία, δανειοθάλαμοι, χώροι απόθεσης, εγκαταστάσεις προκατασκευής τμημάτων του έργου κτλ. Στην κατηγορία αυτή υπάγεται και το οδικό δίκτυο του Δημοσίου, στο οποίο ο Ανάδοχος θα πραγματοποιεί, σύμφωνα με δική του ευθύνη και εφόσον επιτραπεί από τις αρμόδιες Αρχές, αποθέσεις περισσευμάτων προϊόντων ορυγμάτων ή / και άλλων υλικών.

## **Άρθρο 7.10 ΑΣΦΑΛΙΣΕΙΣ ΓΙΑ ΑΤΥΧΗΜΑΤΑ – ΑΣΦΑΛΙΣΗ ΕΡΓΟΥ**

### **7.10.1 Γενικές απαιτήσεις ασφάλισης**

- (1) Κατά τη σύναψη των ασφαλίσεων του, ο Ανάδοχος οφείλει να λαμβάνει υπόψη του και να συμμορφώνεται με τις διατάξεις της κείμενης νομοθεσίας, όπως ισχύει κατά την ημέρα σύναψης των ασφαλιστικών συμβάσεων.
- (2) Ο Ανάδοχος οφείλει να συμμορφώνεται με τους όρους των ασφαλιστηρίων συμβολαίων.
- (3) Ως ασφάλιση θεωρείται η πρωτασφάλιση, σύμφωνα με τις διατάξεις του Ν.Δ. 400/1970. Οι αντασφαλίσεις δεν υπόκεινται στις ρυθμίσεις του Ν.Δ. 400/1970 και συνεπώς δεν γίνονται δεκτές ως ασφαλιστήρια του έργου.
- (4) Κάθε ασφάλιση, της οποίας το ασφαλιστήριο εκδίδεται στην Ελλάδα ή στην αλλοδαπή, θα προσυπογράφεται από τον αντιπρόσωπο στην Ελλάδα της εκδότριας και διέπεται από το Ν.Δ. 400/1970, όπως ισχύει.

- (5) Οι παρεχόμενες ασφαλίσεις δεν απαλλάσσουν ούτε περιορίζουν κατά οποιοδήποτε τρόπο τις υποχρεώσεις και τις ευθύνες του Ανάδοχου που απορρέουν από τη σύμβαση του έργου, ιδιαίτερα σε ότι αφορά τις προβλεπόμενες από τις σχετικές ασφαλιστικές συμβάσεις απαλλαγές, εξαιρέσεις, εκπτώσεις, προνόμια, περιορισμούς κτλ., και ο Ανάδοχος παραμένει αποκλειστικά υπεύθυνος για την αποκατάσταση ζημιών σε πρόσωπα ή/και πράγματα και πέραν από τα ποσά κάλυψης των πιο πάνω ασφαλιστηρίων.
- (6) Όλες οι ασφαλιστικές συμβάσεις:
- θα έχουν καταρτισθεί εγγράφως
  - θα περιλαμβάνουν όρους οι οποίοι θα ικανοποιούν πλήρως τους όρους των συμβατικών τευχών και
  - θα τυγχάνουν της αποδοχής του κυρίου του έργου.
- Η αποδοχή του κύριου του έργου έχει την έννοια ότι οι όροι των ασφαλιστικών συμβάσεων ανταποκρίνονται στους όρους των συμβατικών τευχών.
- (7) Η εκ μέρους του Αναδόχου καταβολή του πρώτου ασφαλιστρου, που αποτελεί ασφαλιστικό βάρος και που είναι απαραίτητη για την έναρξη των εννόμων αποτελεσμάτων της ασφάλισης, θα γίνεται πριν από την έναρξη ισχύος της ασφαλιστικής περιόδου.
- (8) Οι γενικοί όροι ασφάλισης και οι εξαιρέσεις που θεσπίζουν δεν θίγουν την, από το Νόμο 489/76 και το ΠΔ 237/86, ευθύνη των ασφαλιστών έναντι τρίτων, η οποία παραμένει αλώβητη από τους όρους του ασφαλιστηρίου.
- (9) Ο Ανάδοχος οφείλει, με μέριμνα και δαπάνη του, να συνάψει ασφαλιστικές συμβάσεις που να καλύπτουν κατ' ελάχιστον τις ασφαλίσεις (πρόσωπα και αντικείμενα ασφάλισης) που αναφέρονται στις παραγράφους 7.10.4., 7.10.5. και 7.10.6. και σύμφωνα με τις ειδικές απαιτήσεις που ορίζονται στην παρ. 7.10.7 του παρόντος άρθρου.
- (10) Οι ασφαλιστικές εταιρίες θα είναι φερέγγυες στο μέτρο των υποχρεώσεων που αναλαμβάνουν για το παρόν έργο και θα έχουν δόκιμη δραστηριότητα σε χώρες - μέλη της Ευρωπαϊκής Ένωσης ή/και του ΕΟΧ.
- (11) Όλες οι ασφαλιστικές συμβάσεις θα συνάπτονται σε Ευρώ.
- (12) Ο Ανάδοχος υποχρεούται να θέτει στη διάθεση των ασφαλιστών:
- κάθε στοιχείο που έθεσε ο κύριος του έργου υπόψη των διαγωνιζομένων
  - κάθε στοιχείο από την προσφορά του που υπέβαλε ως διαγωνιζόμενος
  - κάθε στοιχείο από τις έρευνες / μελέτες που τυχόν θα υποβάλει ως Ανάδοχος κατά την εκπλήρωση των συμβατικών του υποχρεώσεων
  - κάθε στοιχείο από τις μελέτες που ο κύριος του έργου θέτει υπόψη του Αναδόχου.
- Επίσης υποχρεούται να επιτρέπει την προσπέλαση των εργοταξίων του, αποθηκών του κτλ. από τους εκπροσώπους των ασφαλιστών.
- (13) Ο κύριος του έργου έχει το δικαίωμα:
- να επικοινωνεί απ' ευθείας με τους ασφαλιστές
  - να παρέχει στους ασφαλιστές στοιχεία που έχει υποβάλει ο Ανάδοχος.
  - να παρέχει στους ασφαλιστές στοιχεία δικών του παρατηρήσεων και ελέγχων.
- Η υπό του κυρίου του έργου άσκηση του δικαιώματος τούτου δεν συνεπάγεται δικαίωμα του Αναδόχου για οποιασδήποτε φύσης αποζημιώσεις.
- (14) Κατά την υποβολή των ασφαλιστηρίων συμβολαίων της παραγράφου 7.10.4 οι ασφαλιστικές εταιρείες θα πρέπει να συνυποβάλλουν και Υπεύθυνη Δήλωση, στην οποία να αναφέρουν ότι έλαβαν γνώση του παρόντος άρθρου της παρούσας περί ασφάλισεων και ότι με το ασφαλιστήριο καλύπτονται πλήρως και χωρίς καμία εξαίρεση όλοι οι όροι και απαιτήσεις που αναφέρονται στα υπόψη άρθρα.
- Όμοια κατά την υποβολή του ασφαλιστηρίου της παραγράφου 7.10.6, εφόσον τούτο αναφέρεται σε ασφαλιστήριο του συγκεκριμένου έργου (Project cover) και όχι σε ασφαλιστήριο ετήσιας βάσης των μελετητών / συμβούλων (Annual open cover) με όριο κάλυψης τουλάχιστον τα ζητούμενα, οι



ασφαλιστικές εταιρείες θα πρέπει να υποβάλλουν Υπεύθυνη Δήλωση ιδίου περιεχομένου με την προηγούμενη υποπαράγραφο.

(15) Εφιστάται η προσοχή του Αναδόχου στα παρακάτω:

- Οι ασφαλιστικές επιχειρήσεις (ελληνικές και αλλοδαπές) υπόκεινται υποχρεωτικά στην αρμοδιότητα των ελληνικών δικαστηρίων και κάθε ασφαλιστήριο που έρχεται σε αντίθεση προς τον κανόνα δημοσίας τάξεως του άρθρου 23 παρ. 2 του Ν.Δ. 400/1970 είναι άκυρο.
- Αντίγραφα ασφαλιστηρίων συμβολαίων δεν θα γίνονται δεκτά παρά μόνο εάν έχουν επικυρωθεί από φορέα αρμόδιο για την έκδοση κυρωμένων αντιγράφων.

#### 7.10.2 Ειδικές ρήτρες για τις περιπτώσεις μη συμμόρφωσης του Αναδόχου με τις υποχρεώσεις του

- (1) Αν απαιτείται αλλαγή ασφαλιστικής εταιρίας ή τροποποίηση των όρων της ασφαλιστικής σύμβασης ή αμφότερα, ο Ανάδοχος υποχρεούται να συμμορφώνεται εντός δέκα πέντε (15) ημερών από τη σχετική ειδοποίηση. Σε αντίθετη περίπτωση μπορεί να εφαρμοστεί η διαδικασία σύμφωνα με το άρθρο 6 του Ν.3263/04.
- (2) Σε περίπτωση που ο Ανάδοχος παραλείψει ή αμελήσει να συμμορφωθεί με τις ασφαλιστικές του υποχρεώσεις, ο κύριος του έργου δικαιούται να συνάψει στο όνομα και με δαπάνες του Αναδόχου την(τις) αντίστοιχη(ές) ασφαλιστική(ές) σύμβαση(εις). Τα ασφάλιστρα και οι σχετικές δαπάνες σύναψης της(των) σύμβασης(ων) θα καταβληθούν από τον Ανάδοχο εντός δέκα πέντε (15) ημερών από τη σχετική ειδοποίηση.
- (3) Σε περίπτωση μη εμπρόθεσμης καταβολής των οφειλομένων από τον Ανάδοχο, ο κύριος του έργου έχει το δικαίωμα:
  - να συμψηφίσει το σχετικό ποσό (με τους τόκους υπερημερίας) με επόμενη καταβολή προς τον Ανάδοχο, αν υπάρχει, είτε
  - να εκπέσει το σχετικό ποσό (με τους τόκους υπερημερίας) από τις οποιασδήποτε φύσης εγγυήσεις του Αναδόχου που έχει στα χέρια του, είτε
  - να αναζητήσει το οφειλόμενο ποσό (με τους τόκους υπερημερίας) με τις νόμιμες διαδικασίες είσπραξης οφειλής προς το Δημόσιο.
 Οι τόκοι υπερημερίας θα υπολογίζονται:
  - για τα ασφάλιστρα, από την ημερομηνία καταβολής τους,
  - και για τα τυχόν λοιπά έξοδα από την ημερομηνία κοινοποίησης προς τον Ανάδοχο των οφειλομένων ποσών.
- (4) Σε περίπτωση που ο Ανάδοχος αμελεί ή δυστροπεί να καταβάλει στους ασφαλιστές το οφειλόμενο ποσό των ασφαλίσεων, ο κύριος του έργου για να αποφύγει ενδεχόμενη ακύρωση των ασφαλιστηρίων, δικαιούται να καταβάλει τα ασφάλιστρα στους ασφαλιστές, με χρέωση και για λογαριασμό του Αναδόχου, μετά προηγούμενη ειδοποίηση του τελευταίου. Σε τέτοια περίπτωση, η εκ μέρους του κύριου του έργου είσπραξη των ποσών των ασφαλίσεων που κατέβαλε, προσαυξημένων με τους τόκους υπερημερίας, θα γίνεται σύμφωνα με τη παράγραφο 7.10.2(3) ανωτέρω.
- (5) Ο Ανάδοχος υποχρεούται να καταβάλει στους δικαιούχους κάθε ποσό που δεν μπορεί να εισπραχθεί από τους ασφαλιστές λόγω εξαιρέσεων, απαλλαγών κτλ., σύμφωνα με τους όρους των ασφαλιστηρίων. Σε περίπτωση δυστροπίας του Αναδόχου, ο κύριος του έργου έχει το δικαίωμα να εισπράξει τα οφειλόμενα σύμφωνα με τη παράγραφο 7.10.2(3) ανωτέρω.
- (6) Σε περίπτωση που η ασφαλιστική εταιρία με την οποία ο Ανάδοχος συνήψε ασφαλιστική σύμβαση, παραλείψει ή αρνηθεί να εξοφλήσει (μερικά ή ολικά) οποιαδήποτε ζημιά κτλ., για οποιοδήποτε λόγο ή αιτία, ο Ανάδοχος έχει την αποκλειστική ευθύνη για την αποκατάσταση της μη εξοφλημένης ζημιάς ή βλάβης ή καταβολής αποζημίωσης κτλ., σύμφωνα με τους όρους της σύμβασης. Ο κύριος του έργου, σε περίπτωση δυστροπίας του Αναδόχου, θα υπολογίσει το αντίστοιχο ποσό και θα έχει το δικαίωμα να εισπράξει τα οφειλόμενα σύμφωνα με τη παράγραφο 7.10.2(3) ανωτέρω.

- (7) Σε περίπτωση ολικής ή μερικής διακοπής των εργασιών από υπαιτιότητα του Αναδόχου, το έργο, σε οποιαδήποτε φάση και αν βρίσκεται, θα ασφαλισθεί έναντι όλων των ενδεχομένων κινδύνων από τον κύριο του έργου και τα έξοδα της ασφάλισης αυτής θα βαρύνουν τον Ανάδοχο κατά τα ανωτέρω.

#### 7.10.3 Διαδικασία ελέγχου από τον ΚτΕ της επάρκειας των ασφαλιστικών συμβάσεων

- (1) Ο κύριος του έργου θα ελέγχει τις ασφαλιστικές συμβάσεις όσον αφορά τη συμβατότητα των όρων της ασφαλιστικής σύμβασης με τους όρους του παρόντος άρθρου και των λοιπών όρων των συμβατικών τευχών.
- (2) Ο Ανάδοχος θα υποβάλει στην Υπηρεσία, κατά την υπογραφή του εργολαβικού συμφωνητικού, τις ασφαλιστικές συμβάσεις. Δεκτή γίνεται επίσης επίσημη βεβαίωση ασφάλισης της/των ασφαλιστικής/ών εταιρίας/ών (Cover Note Policy) συνοδευόμενη από υπεύθυνη δήλωσή.
- (3) Τα εν λόγω ασφαλιστήρια θα υποβληθούν μαζί με την απόδειξη πληρωμής της προκαταβολής των ασφαλιστρών. Επισημαίνεται ότι στα ως άνω ασφαλιστήρια θα έχει περιληφθεί όρος ότι ο κύριος του έργου διατηρεί το δικαίωμα για την απαρέγκλιτη εφαρμογή όλων των σχετικών απαιτήσεών του.
- (4) Σε περίπτωση αντιρρήσεων του κυρίου του έργου επί της ασφαλιστικής σύμβασης ισχύουν τα επόμενα:
  - i. Ο Ανάδοχος οφείλει πλήρη συμμόρφωση προς τις παρατηρήσεις του κυρίου του έργου. Προς τούτο, εντός δέκα πέντε (15) ημερών από λήψης της σχετικής ειδοποίησης του κυρίου του έργου, θα υποβάλει την αναμορφωμένη ασφαλιστική σύμβαση προς επανέλεγχο.
  - ii. Αν και η νέα ασφαλιστική σύμβαση δεν πληροί τους όρους αποδοχής της από τον κύριο του έργου, τότε αυτός δύναται να εφαρμόσει τις προβλέψεις της παρ. 7.10.2(1) της παρούσας.
- (5) Σε περίπτωση συμφωνίας του κυρίου του έργου, ο Ανάδοχος οφείλει να καταβάλει το πρώτο ασφαλιστήριο και να υποβάλει στην Υπηρεσία την κάθε ασφαλιστική σύμβαση με τα αποδεικτικά καταβολής του πρώτου ασφαλιστρου, στην προθεσμία που ορίζεται στην παράγραφο 7.3 της παρούσας.
- (6) Ο έλεγχος ή η σιωπηλή αποδοχή ασφαλιστικής σύμβασης δεν απαλλάσσει τον Ανάδοχο, ούτε απομειώνει οποιαδήποτε ευθύνη του, που απορρέει από το παρόν Άρθρο και γενικά τη σύμβαση του έργου.
- (7) Αν ο Ανάδοχος δεν τηρήσει την προθεσμία των ανωτέρω παραγράφων 7.10.3(4)i ή 7.10.3(5) ο κύριος του έργου δύναται να κηρύξει έκπτωτο τον Ανάδοχο σύμφωνα με το άρθρο 61 του Ν.3669/2008 ή να συνάψει τα ασφαλιστήρια συμβόλαια με ασφαλιστική εταιρία της επιλογής του και στο όνομα, για λογαριασμό και με δαπάνη του Αναδόχου.

#### 7.10.4 Ασφάλιση εργασιών και εξοπλισμού του Αναδόχου

##### 7.10.4.1 Ελάχιστη κάλυψη ασφάλισης του έργου «κατά παντός κινδύνου»

- (1) Ο Ανάδοχος υποχρεούται να ασφαλίσει πλήρως και «κατά παντός κινδύνου» και σύμφωνα με τους όρους των συμβατικών τευχών, την Ελληνική και Κοινοτική νομοθεσία, για το συμβατικό τίμημα του έργου συμπεριλαμβανομένων των τυχόν αναπροσαρμογών αυτού (θετικών ή αρνητικών).
- (2) Ο Ανάδοχος υποχρεούται να ζητά από τους ασφαλιστές του, κατά τακτά χρονικά διαστήματα, την αναπροσαρμογή του ύψους της ασφαλιστικής κάλυψης, σύμφωνα με το πραγματικό συμβατικό τίμημα του έργου.
- (3) Η ασφαλιστική κάλυψη παρέχεται έναντι οποιασδήποτε απώλειας, ζημίας ή καταστροφής, μερικής ή ολικής, που οφείλεται ή προκαλείται από οποιοδήποτε λόγο ή αιτία, τυχαία περιστατικά, αιφνίδια γεγονότα, φυσικά φαινόμενα, αμέλεια / σφάλμα / παράλειψη της μελέτης οποθενδήποτε και αν προέρχεται ή/και κατασκευή, ελαττωματικά ενσωματωμένα υλικά, κακοτεχνία / λανθασμένη εργασία, πλημμελή / ελλιπή συντήρηση κτλ. Επίσης η ασφαλιστική κάλυψη θα παρέχεται για:
  - βλάβες / καταστροφές που προέρχονται από δυσμενείς καιρικές συνθήκες έστω και εξαιρετικά σπάνιας εμφάνισης (δεν θα θεωρούνται περιστάσεις ανωτέρας βίας)

- βλάβες / καταστροφές από σεισμούς και άλλα συναφή με το έργο ατυχήματα και ζημιογόνα συμβάντα (δεν θα θεωρούνται περιστάσεις ανωτέρας βίας).
- Όμοια θα παρέχεται ασφαλιστική κάλυψη για τα κάθε φύσης υλικά από την παραλαβή τους μέχρι την ενσωμάτωσή τους στο έργο.
- (4) Η ασφαλιστική κάλυψη είναι αποδεκτό να μην περιλαμβάνει ζημιές προκαλούμενες από τις αιτίες που θεμελιώνουν περιστάσεις ανωτέρας βίας.
  - (5) Στην ασφαλιστική σύμβαση θα περιλαμβάνεται όρος ότι οι ασφαλιστές παραιτούνται του δικαιώματος της υποασφάλισης.
  - (6) Επίσης με το ίδιο ασφαλιστήριο θα ασφαλίζονται «κατά παντός κινδύνου» και οι μόνιμες ή/και προσωρινές εργοταξιακές εγκαταστάσεις του Αναδόχου, καθώς επίσης και ο εν γένει μηχανικός εξοπλισμός, που θα χρησιμοποιηθεί για την κατασκευή του έργου.
  - (7) Η διάρκεια της ασφάλισης αρχίζει με την υπογραφή της σύμβασης και λήγει με το πέρας της περιόδου υποχρεωτικής συντήρησης. Για τους πρώτους δέκα πέντε (15) μήνες της περιόδου συντήρησης θα καλύπτονται ζημιές κτλ. στο έργο, των οποίων το αίτιο ανάγεται στην περίοδο κατασκευής ή που προκαλούνται από τον ίδιο τον Ανάδοχο στα πλαίσια των συμβατικών εργασιών συντήρησης. Για το υπόλοιπο διάστημα συντήρησης, που ενδεχόμενα προβλέπεται, η κάλυψη θα περιορίζεται σε ζημιές κτλ. που προκαλούνται από τον ίδιο τον Ανάδοχο στα πλαίσια των συμβατικών εργασιών συντήρησης.

#### 7.10.4.2 Ασφάλιση κατά σωματικών βλαβών και ζημιών ιδιοκτησίας

##### (Ασφάλιση αστικής ευθύνης έναντι τρίτων)

- (1) Με την ασφάλιση αυτή θα καλύπτεται η «αστική ευθύνη» του Αναδόχου έναντι τρίτων και οι ασφαλιστές υποχρεούνται να καταβάλουν αποζημιώσεις σε τρίτους για σωματικές βλάβες, ψυχική οδύνη, ηθική βλάβη και υλικές ζημιές σε πράγματα, ακίνητα και κινητά ή και ζώα, που προξενούνται καθ' όλη τη διάρκεια του έργου και εξαιτίας των εργασιών κατασκευής, συντήρησης, επισκευής, αποκατάστασης ζημιών του έργου και διαφόρων άλλων ρυθμίσεων, οποτεδήποτε γίνονται αυτές, και εφόσον εκτελούνται στα πλαίσια των συμβατικών υποχρεώσεων του Αναδόχου. Θα καλύπτονται επίσης και ζημιές σε όμορες ιδιοκτησίες / εγκαταστάσεις.
- (2) Η ευθύνη των ασφαλιστών θα αρχίζει με την υπογραφή της σύμβασης και λήγει με το πέρας της περιόδου υποχρεωτικής συντήρησης.
- (3) Τα όρια αποζημίωσης από την ασφάλιση, σε ένα αυτοτελές ασφαλιστήριο αστικής ευθύνης έναντι τρίτων θα είναι, κατά περιστατικό.

Περιστατικό	Ποσό (Ευρώ)
(α) Για υλικές ζημιές θετικές ή αποθετικές σε πράγματα τρίτων, ανεξάρτητα από τον αριθμό των τυχόν ζημιωθέντων τρίτων	Ελάχιστο συνιστώμενο 300.000
(β) Για σωματική βλάβη ή θάνατο τρίτων κατά άτομο και ατύχημα	Ελάχιστο συνιστώμενο 300.000
(γ) Για σωματική βλάβη ή θάνατο τρίτων, μετά από ομαδικό ατύχημα, ανεξάρτητα από τον αριθμό των παθόντων	Ελάχιστο συνιστώμενο 750.000
(δ) Ανώτατο όριο ευθύνης ασφαλιστών σε όλη τη διάρκεια της ασφάλισης	Ελάχιστο συνιστώμενο 1.500.000

- (4) Ο Ανάδοχος θα είναι ασφαλισμένος για την αστική ευθύνη έναντι τρίτων και κατά την περίοδο συντήρησης του έργου, με το ίδιο ως άνω ασφαλιστήριο ή με άλλο ανεξάρτητο, εκδιδόμενο πριν από την έναρξη της αντίστοιχης περιόδου συντήρησης και το οποίο θα υποβάλλεται εγκαίρως στον κύριο του έργου για έλεγχο. Το ανώτατο αθροιστικό όριο ευθύνης των ασφαλιστών ορίζεται στο πίνακα της προηγούμενης.

#### 7.10.4.3 Ασφάλιση Κυρίου Μηχανικού Εξοπλισμού

- (1) Με το ίδιο ως άνω ασφαλιστήριο «κατά παντός κινδύνου» θα καλύπτεται και ο βασικός ή εξειδικευμένος μηχανικός εξοπλισμός, ο οποίος θα χρησιμοποιηθεί στην κατασκευή του έργου.
- (2) Στο ασφαλιστήριο θα επισυνάπτεται η σχετική κατάσταση με τα χαρακτηριστικά και την ταυτότητα των αντίστοιχων μηχανημάτων. Η συγκεκριμένη ασφαλιστική κάλυψη θα παρέχεται για αξίες αντικατάστασης των μηχανημάτων με καινούργια, αντίστοιχου τύπου ή τουλάχιστον ίδιας δυναμικότητας.
- (3) Ο μηχανικός εξοπλισμός θα είναι ασφαλισμένος έναντι οποιασδήποτε απώλειας ή ζημιάς (εξαιρουμένων των ίδιων εσωτερικής φύσης μηχανικών / ηλεκτρολογικών / ηλεκτρονικών κτλ. βλαβών), που οφείλονται ή προκαλούνται από ανωτέρα βία, ανθρώπινο λάθος ή/και τυχαία περιστατικά.
- (4) Ο Ανάδοχος δεν δικαιούται, για οποιαδήποτε περίπτωση, να διεκδικήσει από τον κύριο του έργου αποζημίωση για τυχόν ζημιά ή ολική απώλεια μηχανήματος κτλ. ακόμη και για περίπτωση ανωτέρας βίας.
- (5) Η ασφάλιση των μηχανημάτων θα καλύπτει και τη μετακίνηση, τη μεταφορά και τους τυχαίους ελιγμούς όλων των μηχανημάτων προς και από την περιοχή του έργου.

#### 7.10.5 Ασφάλιση προσωπικού του Αναδόχου

- (1) Ο Ανάδοχος υποχρεούται να έχει ασφαλισμένο στο ΙΚΑ και στα λοιπά ταμεία όλο το προσωπικό, ημεδαπό και αλλοδαπό, που απασχολεί ο ίδιος ή οι υπεργολάβοι του, σύμφωνα με την εκάστοτε ισχύουσα νομοθεσία και τις οικείες περί ΙΚΑ διατάξεις.
- (2) Ο Ανάδοχος υποχρεούται να ασφαλίζει το εργατοτεχνικό και υπαλληλικό προσωπικό του, ημεδαπό και αλλοδαπό, έναντι ατυχημάτων σε ασφαλιστικούς οργανισμούς ή εταιρίες, αναγνωρισμένες από το Κράτος και που λειτουργούν νόμιμα, εφόσον το προσωπικό αυτό δεν υπάγεται σε διατάξεις της ισχύουσας νομοθεσίας περί ΙΚΑ. Η υποχρέωση αυτή ισχύει και για το κάθε φύσης προσωπικό που απασχολούν, με οποιαδήποτε σχέση εργασίας, οι υπεργολάβοι, προμηθευτές, σύμβουλοι και κάθε φύσης συνεργάτες του Αναδόχου.
- (3) Ο κύριος του έργου δικαιούται να ελέγχει την τήρηση των όρων των παρ. 7.10.5(1) και 7.10.5(2), ο δε Ανάδοχος υποχρεούται να παρέχει στον κύριο του έργου όλα τα σχετικά στοιχεία για την πραγματοποίηση των υπόψη ελέγχων.
- (4) Οι όροι των ανωτέρω παραγράφων ισχύουν από την υπογραφή της σύμβασης μέχρι το πέρας της περιόδου υποχρεωτικής συντήρησης.

#### 7.10.6 Ασφάλιση επαγγελματικής ευθύνης συμβούλων μηχανικών / μελετητών

- (1) Ο Ανάδοχος θα μεριμνήσει για την ασφαλιστική κάλυψη, με ανεξάρτητο ασφαλιστήριο, της επαγγελματικής αστικής ευθύνης τυχόν μελετητών και συμβούλων που θα χρησιμοποιήσει για την τυχόν εκπόνηση μελετών για το έργο έναντι κινδύνων ή συνεπειών που θα απορρέουν από σφάλματα ή παραλείψεις εκ μέρους των μελετητών / συμβούλων (Professional Indemnity Insurance - Project cover). Στην περίπτωση που ο μελετητής ή ένας ή περισσότεροι επί μέρους μελετητές (από ομάδα μελετητών) διαθέτουν ασφαλιστήριο επαγγελματικής ευθύνης σε ετήσια βάση (Annual Open Cover), με όρια κάλυψης τουλάχιστον τα ζητούμενα, τότε είναι δυνατό αυτά να χρησιμοποιηθούν στα πλαίσια της ανωτέρω συγκεκριμένης απαίτησης.
- (2) Το ασφαλιστήριο θα καλύπτει την ευθύνη των μελετητών που απορρέει από τον Αστικό Κώδικα και από το Ν.3316/05, όπως ισχύει. Κατ' ελάχιστο, θα καλύπτει σωματικές βλάβες / θάνατο και άμεσες / έμμεσες υλικές ζημιές τρίτων που απορρέουν από αμέλεια / σφάλμα / παράλειψη σε σχέση με την εκπονηθείσα μελέτη ή τις παρεχόμενες υπηρεσίες συμβούλου. Με το ίδιο ασφαλιστήριο θα καλύπτονται και κάθε φύσης δικαστικά έξοδα και δαπάνες καθώς επίσης και το κόστος επανασχεδιασμού, αναθεώρησης ή διόρθωσης της μελέτης, εφόσον προκύπτει υπαιτιότητα του μελετητή.

- (3) Στο ασφαλιστήριο πρέπει να αναφέρεται με σαφήνεια, ότι ο έλεγχος των μελετών από τον κύριο του έργου δεν περιορίζει τις ευθύνες του ασφαλιστή.
- (4) Το ασφαλιστήριο, από φερέγγυες ασφαλιστικές εταιρείες, θα προσκομίζεται στον κύριο του έργου, μαζί με το βασικό ασφαλιστήριο κάλυψης της κατασκευής του έργου της παραγρ. 7.10.4 της παρούσας για σχετικό έλεγχο, κατά την υπογραφή της σύμβασης του έργου. Δεκτή γίνεται επίσης επίσημη βεβαίωση ασφάλισης των ασφαλιστικών εταιριών (Cover Note Policy) συνοδευμένο από την υπεύθυνη δήλωση της παρ. 7.10.1(14) ανωτέρω.
- (5) Ως χρόνος παραγραφής της επαγγελματικής αστικής ευθύνης μελετητών / συμβούλων θα θεωρείται η εξαετία από τον έλεγχο της μελέτης, κατ' αναλογία προς τις διατάξεις του άρθρου 31 του Ν. 3316/05 ή τουλάχιστον η τριετία μετά την ημερομηνία της προσωρινής παραλαβής του έργου, στο οποίο αναφέρεται.

#### 7.10.7 Ειδικοί όροι που πρέπει να περιλαμβάνονται στο ασφαλιστήριο του έργου

Στο ενιαίο ασφαλιστήριο των καλύψεων των παρ. 7.10.4. και 7.10.6. της παρούσας θα περιλαμβάνονται οπωσδήποτε οι ακόλουθοι ειδικοί όροι:

- (1) Στην έννοια της λέξης «Ασφαλιζόμενος» περιλαμβάνεται ο Ανάδοχος και το κάθε φύσης προσωπικό που απασχολεί με οποιαδήποτε συμβατική σχέση εργασίας με αυτόν στα πλαίσια του συγκεκριμένου έργου, καθώς επίσης και ο κύριος του έργου, η εκπροσωπούσα αυτόν Υπηρεσία και τα εντεταλμένα όργανά της, οι τυχόν Υπεργολάβοι και οι Μελετητές του έργου.
- (2) Ο κύριος του έργου, οι εκπροσωπούσες αυτόν Υπηρεσίες και το εν γένει προσωπικό τους, οι σύμβουλοι του κυρίου του έργου (ή/και των Υπηρεσιών του) και το προσωπικό τούτων θεωρούνται Τρίτα πρόσωπα, σύμφωνα με τους όρους και τις εξαιρέσεις της ασφαλιστικής κάλυψης με την εφαρμογή του παραρτήματος «διασταυρούμενη ευθύνη αλλήλων» (cross liability), το οποίο καλύπτει την αστική ευθύνη ασφαλιζόμενων φορέων.
- (3) Η ασφαλιστική εταιρία θα υποχρεούται να αποκρούει οποιαδήποτε αγωγή εγείρεται τυχόν κατά:
  - του Αναδόχου
  - ή/και των υπεργολάβων, μελετητών και συμβούλων του
  - ή/και του κυρίου του έργου
  - ή/και των εκπροσωπουσών του κυρίου του έργου Υπηρεσιών ή/και των συμβούλων τους
  - ή/και μέρους ή/και του συνόλου του προσωπικού των ανωτέρω
 με την αιτίαση ευθύνης τους ή συνυπευθυνότητάς τους στη βλάβη ή ζημιά από πράξη ή παράλειψη των ανωτέρω, οι οποίοι καλύπτονται από το ασφαλιστήριο αστικής ευθύνης έναντι τρίτων, θα καταβάλει δε κάθε ποσό για βλάβη ή/και ζημιά που προκλήθηκε από πράξη ή παράλειψη των ανωτέρω. Ειδικότερα η ασφαλιστική εταιρεία θα καταβάλει κάθε ποσό εγγύησης για άρση τυχόν κατασχέσεων κτλ., που σχετίζονται με την αστική ευθύνη μέσα στα όρια των ποσών που αναφέρονται εκάστοτε ως ανώτατα όρια ευθύνης των ασφαλιστών.
- (4) Σε περίπτωση ολικής ή εκτεταμένης μερικής καταστροφής ή βλάβης του έργου, προκειμένου η ασφαλιστική εταιρεία να καταβάλει στον Ανάδοχο τη σχετική με τη ζημιά κτλ. αποζημίωση, πρέπει να έχει λάβει προηγουμένως την έγγραφη για το σκοπό αυτό συγκατάθεση της Υπηρεσίας. Εφόσον η Υπηρεσία δεν παρέχει στην ασφαλιστική εταιρεία την εν λόγω συγκατάθεση, αυτόματα και χωρίς άλλες διατυπώσεις (ειδικές ή άλλου είδους εντολή ή εξουσιοδότηση από τον Ανάδοχο) η απαίτηση του Αναδόχου κατά της ασφαλιστικής εταιρείας για την καταβολή της αποζημίωσης εκχωρείται στην Υπηρεσία και η ασφαλιστική εταιρεία αποδέχεται από τούδε και υποχρεώνεται να καταβάλει τη σχετική αποζημίωση στην Υπηρεσία μετά από αίτηση της τελευταίας για το σκοπό αυτό. Η εκχώρηση της απαίτησης αυτής του Αναδόχου στην Υπηρεσία με κανένα τρόπο δεν τον απαλλάσσει από τις ευθύνες και υποχρεώσεις του, που απορρέουν από τη σύμβαση.
- (5) Η ασφαλιστική εταιρία παραιτείται κάθε δικαιώματος ανταγωγής κατά του κυρίου του έργου, της Υπηρεσίας, των εντεταλμένων οργάνων της, των συμβούλων της, των συνεργατών της και των υπαλλήλων τους σε περίπτωση που η βλάβη ή ζημιά οφείλεται σε πράξη ή παράλειψη, όχι ηθελημένη, των ανωτέρω προσώπων.

- (6) Το ασφαλιστήριο δεν μπορεί να ακυρωθεί, να τροποποιηθεί ή να λήξει χωρίς την έγγραφη, με συστημένη επιστολή, πριν από εξήντα (60) ημερολογιακές ημέρες, σχετική ειδοποίηση της ασφαλιστικής εταιρίας τόσο προς τον Ανάδοχο όσο και προς την Υπηρεσία.
- (7) Με το ενιαίο ασφαλιστήριο των καλύψεων των παραγράφων 7.10.4 και 7.10.6, θα καλύπτεται και η ευθύνη της Υπηρεσίας ή/και των συμβούλων της ή/και του προσωπικού των, που απορρέει από το άρθρο 922 του Αστικού Κώδικα (Ευθύνη Προστήσαντος).

#### **Άρθρο 7.11 ΥΛΙΚΑ ΤΟΥ ΚΥΡΙΟΥ ΤΟΥ ΕΡΓΟΥ - ΠΡΟΣΩΡΙΝΕΣ ΕΓΚΑΤΑΣΤΑΣΕΙΣ ΤΟΥ ΑΝΑΔΟΧΟΥ - ΠΡΟΣΤΑΤΕΥΤΙΚΕΣ ΚΑΤΑΣΚΕΥΕΣ**

Ο Ανάδοχος είναι υποχρεωμένος να φυλάγει υπεύθυνα και με δική του δαπάνη τα μηχανήματα, εργαλεία, υλικά κλπ. που του παραδίνει ο κύριος του έργου για να τα χρησιμοποιήσει ή να τα ενσωματώσει σ' αυτό.

Όλες οι προσωρινές εγκαταστάσεις (κατασκευή ξυλοτύπων, ικριωμάτων και γενικά βοηθητικών μη μόνιμων κατασκευών), που είναι απαραίτητες για την εκτέλεση των εργασιών της εργολαβίας, θα ανεγερθούν από τον Ανάδοχο με δική του φροντίδα, δαπάνη και ευθύνη σε θέσεις που επιτρέπονται από την Υπηρεσία ή από άλλες αρμόδιες αρχές.

Στις περιπτώσεις που χρειάζεται να γίνει αντιστήριξη ή προστασία γειτονικής κατασκευής ο Ανάδοχος είναι υποχρεωμένος να κάνει τις απαραίτητες κατασκευές και να πάρει όλα τα απαραίτητα μέτρα για να μη γίνουν ζημιές σε τρίτους ή στο ίδιο το έργο. Για τις εργασίες αυτές ο Ανάδοχος θα πληρωθεί με βάση τις τιμές του συμβατικού Τιμολογίου ή με τιμές μονάδας νέων εργασιών για όσες εργασίες δεν περιλαμβάνονται σ' αυτό.

#### **Άρθρο 7.12 ΠΡΟΣΤΑΣΙΑ ΤΟΥ ΠΕΡΙΒΑΛΛΟΝΤΟΣ**

Για την προστασία του περιβάλλοντος έχουν ισχύ:

- η ισχύουσα περιβαλλοντική νομοθεσία που αφορά στη διαδικασία περιβαλλοντικής αδειοδότησης έργων ή δραστηριοτήτων
- άλλες περιβαλλοντικές εγκρίσεις που αφορούν τα συνοδά έργα.

Γενικές απαιτήσεις κατά τη διάρκεια των εργασιών:

1. αποφυγή ή ελαχιστοποίηση της διατάραξης του Περιβάλλοντος
2. λήψη κατάλληλων μέτρων προστασίας της υπάρχουσας βλάστησης
3. πλήρης έλεγχος των κάθε λογής αποβλήτων

Σύμφωνα με το άρθρο 160 του Ν. 4412/16, εάν ο ανάδοχος παραλείπει συστηματικά την τήρηση των κανόνων προστασίας του περιβάλλοντος, κινείται διαδικασία έκπτωσής του.

Ιωάννινα / 12 /2019

**Συντάχθηκε**

**Αμαλία Δόνου**  
Αρχιτέκτων Μηχανικός

**Περικλής Βούρδας**  
Ηλεκτρολόγος μηχανικός

Ιωάννινα /12 /2019

**Θεωρήθηκε**

Ο Αν. Προϊστάμενος  
Δ/νσης Τεχνικών Έργων Π.Η.  
Κ.α.α

**Ελένη Νικολού**  
Πολιτικός Μηχανικός

Ιωάννινα / 12 /2019

**Ελέγχθηκε**

Η Αν. Προϊστάμενη Τ.Δ.Π.

**Ελένη Νικολού**  
Πολιτικός Μηχανικός