 <b>ΕΛΛΗΝΙΚΗ ΔΗΜΟΚΡΑΤΙΑ</b> <b>ΠΕΡΙΦΕΡΕΙΑ ΗΠΕΙΡΟΥ</b>	<b>ΑΝΑΘΕΤΟΥΣΑ ΑΡΧΗ:</b>	<b>ΠΕΡΙΦΕΡΕΙΑ ΗΠΕΙΡΟΥ</b> <b>ΠΕΡΙΦΕΡΕΙΑΚΗ ΕΝΟΤΗΤΑ ΙΩΑΝΝΙΝΩΝ</b>
<b>ΓΕΝΙΚΗ ΔΙΕΥΘΥΝΣΗ ΟΙΚΟΝΟΜΙΚΩΝ</b> <b>ΥΠΗΡΕΣΙΩΝ &amp; ΕΣΩΤΕΡΙΚΗΣ</b> <b>ΛΕΙΤΟΥΡΓΙΑΣ</b>	<b>ΣΥΜΒΑΣΗ:</b>	Προμήθεια παραθύρων κέντρου υγείας Μετσόβου
<b>ΔΙΕΥΘΥΝΣΗ ΟΙΚΟΝΟΜΙΚΟΥ</b> <b>ΠΕΡΙΦΕΡΕΙΑΚΗΣ ΕΝΟΤΗΤΑΣ</b> <b>ΙΩΑΝΝΙΝΩΝ</b>	<b>CPV:</b>	44221000-5 Παράθυρα, πόρτες και συναφή είδη
<b>ΤΜΗΜΑ ΠΡΟΜΗΘΕΙΩΝ</b>	<b>ΕΚΤΙΜΩΜΕΝΗ ΑΞΙΑ</b> <b>ΣΥΜΒΑΣΗΣ:</b>	<b>62.000,00 ευρώ</b> (συμπεριλαμβανομένου του Φ.Π.Α.) <b>50.000,00 €</b> , χωρίς Φ.Π.Α.
<b>Ταχ. Δ/ση:</b> Κεντρική Πλατεία (Πύργου) Ιωαννίνων <b>Ταχ. Κώδικας:</b> 452 21 - Ιωάννινα <b>Πληροφορίες:</b> Ιωάννης Τσεπέλης <b>Τηλέφωνο:</b> 2651 3 64232 <b>Fax:</b> 2651 0 87426 <b>Ηλεκ. Δ/ση:</b> <a href="mailto:i.tsepelis@php.gov.gr">i.tsepelis@php.gov.gr</a> <b>Ιστοσελίδα:</b> <a href="http://www.php.gov.gr">www.php.gov.gr</a>	<b>ΧΡΗΜΑΤΟΔΟΤΗΣΗ:</b>	Από πιστώσεις του έργου της ΣΑΕΠ 530 Ηπείρου (ΚΑ2017ΕΠ53000002), με τίτλο <b>«Αντιμετώπιση εκτάκτων αναγκών και</b> <b>ειδικών δράσεων Περιφέρειας Ηπείρου</b> <b>2017-2019»</b>
	<b>ΑΡΙΘΜΟΣ ΠΡΩΤΟΚ.</b> <b>ΔΙΑΚΗΡΥΞΗΣ:</b>	26557/2057
	<b>ΗΜΕΡΟΜΗΝΙΑ:</b>	19/02/2020
<p style="text-align: center;"><b>ΣΧΕΔΙΟ ΔΙΑΚΗΡΥΞΗΣ ΣΥΝΟΠΤΙΚΟΥ ΔΙΑΓΩΝΙΣΜΟΥ</b>  <b>ΠΡΟΜΗΘΕΙΑΣ ΠΑΡΑΘΥΡΩΝ ΚΕΝΤΡΟΥ ΥΓΕΙΑΣ ΜΕΤΣΟΒΟΥ</b></p> <p style="text-align: center;">(του άρθρου 117 του Ν.4412/16)</p>		
<p style="text-align: center;"><b>ΙΩΑΝΝΙΝΑ 19 ΦΕΒΡΟΥΑΡΙΟΥ 2020</b></p>		

ΠΕΡΙΕΧΟΜΕΝΑ		
	ΠΑΡΑΡΤΗΜΑ Α΄: ΔΙΑΚΗΡΥΞΗ	σελ.
	ΓΕΝΙΚΑ ΣΤΟΙΧΕΙΑ ΔΙΑΓΩΝΙΣΜΟΥ	3
ΑΡΘΡΟ 1	ΣΤΟΙΧΕΙΑ ΑΝΑΘΕΤΟΥΣΑΣ ΑΡΧΗΣ	4
ΑΡΘΡΟ 2	ΤΙΤΛΟΣ, ΕΚΤΙΜΩΜΕΝΗ ΑΞΙΑ, ΤΟΠΟΣ ΥΛΟΠΟΙΗΣΗΣ ΚΑΙ ΣΥΝΤΟΜΗ ΠΕΡΙΓΡΑΦΗ ΤΗΣ ΣΥΜΒΑΣΗΣ	4
ΑΡΘΡΟ 3	ΔΙΑΡΚΕΙΑ ΣΥΜΒΑΣΗΣ	4
ΑΡΘΡΟ 4	ΘΕΣΜΙΚΟ ΠΛΑΙΣΙΟ	4
ΑΡΘΡΟ 5	ΟΡΙΖΟΝΤΙΑ ΡΗΤΡΑ	5
ΑΡΘΡΟ 6	ΔΙΑΔΙΚΑΣΙΑ ΣΥΝΑΨΗΣ ΣΥΜΒΑΣΗΣ, ΟΡΟΙ ΥΠΟΒΟΛΗΣ ΠΡΟΣΦΟΡΩΝ	5
ΑΡΘΡΟ 7	ΔΙΚΑΙΩΜΑ ΣΥΜΜΕΤΟΧΗΣ	6
ΑΡΘΡΟ 8	ΕΓΓΡΑΦΑ ΣΥΜΒΑΣΗΣ (ΤΕΥΧΗ) ΚΑΙ ΠΑΡΑΛΑΒΗ ΑΥΤΩΝ, ΔΙΕΥΚΡΙΝΙΣΕΙΣ/ΣΥΜΠΛΗΡΩΜΑΤΙΚΕΣ ΠΛΗΡΟΦΟΡΙΕΣ	6
ΑΡΘΡΟ 9	ΧΡΟΝΟΣ ΙΣΧΥΟΣ ΠΡΟΣΦΟΡΩΝ	6
ΑΡΘΡΟ 10	ΔΗΜΟΣΙΟΤΗΤΑ	7
ΑΡΘΡΟ 11	ΚΡΙΤΗΡΙΟ ΑΝΑΘΕΣΗΣ	7
ΑΡΘΡΟ 12	ΠΡΟΥΠΟΘΕΣΕΙΣ ΣΥΜΜΕΤΟΧΗΣ	7
ΑΡΘΡΟ 13	ΤΟΠΟΣ ΚΑΙ ΧΡΟΝΟΣ ΥΠΟΒΟΛΗΣ ΠΡΟΣΦΟΡΩΝ ΚΑΙ ΔΙΕΝΕΡΓΕΙΑΣ ΔΙΑΓΩΝΙΣΜΟΥ	9
ΑΡΘΡΟ 14	ΤΡΟΠΟΣ ΥΠΟΒΟΛΗΣ ΚΑΙ ΣΥΝΤΑΞΗΣ ΠΡΟΣΦΟΡΩΝ – ΠΕΡΙΕΧΟΜΕΝΟ ΦΑΚΕΛΟΥ ΠΡΟΣΦΟΡΑΣ - ΓΛΩΣΣΑ - ΛΟΙΠΑ ΣΤΟΙΧΕΙΑ	10
ΑΡΘΡΟ 15	ΑΠΟΣΦΡΑΓΙΣΗ ΚΑΙ ΑΞΙΟΛΟΓΗΣΗ ΠΡΟΣΦΟΡΩΝ	11
ΑΡΘΡΟ 16	ΠΡΟΣΚΛΗΣΗ ΓΙΑ ΥΠΟΒΟΛΗ ΔΙΚΑΙΟΛΟΓΗΤΙΚΩΝ ΚΑΤΑΚΥΡΩΣΗΣ	12
ΑΡΘΡΟ 17	ΔΙΚΑΙΟΛΟΓΗΤΙΚΑ ΚΑΤΑΚΥΡΩΣΗΣ (ΑΠΟΔΕΙΚΤΙΚΑ ΜΕΣΑ)	13
ΑΡΘΡΟ 18	ΚΑΤΑΚΥΡΩΣΗ – ΣΥΝΑΨΗ ΣΥΜΒΑΣΗΣ	14
ΑΡΘΡΟ 19	ΛΟΓΟΙ ΑΠΟΡΡΙΨΗΣ ΠΡΟΣΦΟΡΩΝ	15
ΑΡΘΡΟ 20	ΕΝΣΤΑΣΕΙΣ	15
ΑΡΘΡΟ 21	ΕΓΓΥΗΣΕΙΣ	15
ΑΡΘΡΟ 22	ΜΑΤΑΙΩΣΗ ΔΙΑΔΙΚΑΣΙΑΣ	16
ΑΡΘΡΟ 23	ΠΑΡΑΛΑΒΗ ΤΟΥ ΑΝΤΙΚΕΙΜΕΝΟΥ ΤΗΣ ΣΥΜΒΑΣΗΣ	17
ΑΡΘΡΟ 24	ΚΥΡΩΣΕΙΣ- ΔΙΟΙΚΗΤΙΚΕΣ ΠΡΟΣΦΥΓΕΣ	17
ΑΡΘΡΟ 25	ΥΠΟΧΡΕΩΣΕΙΣ ΑΝΑΔΟΧΟΥ	18
ΑΡΘΡΟ 26	ΧΡΗΜΑΤΟΔΟΤΗΣΗ ΤΟΥ ΕΡΓΟΥ / ΠΛΗΡΩΜΗ ΑΝΑΔΟΧΟΥ, ΦΟΡΟΙ, ΚΡΑΤΗΣΕΙΣ	18
ΑΡΘΡΟ 27	ΚΑΤΑΓΓΕΛΙΑ ΤΗΣ ΣΥΜΒΑΣΗΣ	19
	<b>ΠΑΡΑΡΤΗΜΑ Β΄: ΤΕΧΝΙΚΗ ΠΕΡΙΓΡΑΦΗ - ΤΕΧΝΙΚΕΣ ΠΡΟΔΙΑΓΡΑΦΕΣ – ΠΡΟΫΠΟΛΟΓΙΣΜΟΣ ΜΕΛΕΤΗΣ</b>	20
	<b>ΠΑΡΑΡΤΗΜΑ Γ: ΤΥΠΟΠΟΙΗΜΕΝΟ ΕΝΤΥΠΟ ΥΠΕΥΘΥΝΗΣ ΔΗΛΩΣΗΣ (Τ.Ε.Υ.Δ.)</b>	26

**ΠΑΡΑΡΤΗΜΑ Α΄**

**ΓΕΝΙΚΑ ΣΤΟΙΧΕΙΑ ΔΙΑΓΩΝΙΣΜΟΥ**

<b>ΕΙΔΟΣ ΔΙΑΔΙΚΑΣΙΑΣ</b>	Συνοπτικός Διαγωνισμός του άρθρου 117 του Ν.4412/2016
<b>ΚΡΙΤΗΡΙΟ ΚΑΤΑΚΥΡΩΣΗΣ</b>	Η πλέον συμφέρουσα, από οικονομική άποψη, προσφορά, με βάση μόνο την τιμή
<b>ΚΑΤΑΛΗΚΤΙΚΗ ΗΜΕΡΟΜΗΝΙΑ ΥΠΟΒΟΛΗΣ ΠΡΟΣΦΟΡΩΝ</b>	Ημερομηνία: 03/03/2020 Ημέρα: Τρίτη Ώρα: 10:30 π.μ.
<b>ΗΜΕΡΟΜΗΝΙΑ ΔΙΕΝΕΡΓΕΙΑΣ ΔΙΑΓΩΝΙΣΜΟΥ</b>	Ημερομηνία: 03/03/2020 Ημέρα: Τρίτη Ώρα: 10:30 π.μ.
<b>ΤΟΠΟΣ ΔΙΕΝΕΡΓΕΙΑΣ</b>	Διοικητήριο της Περιφέρειας Ηπείρου, Γραφείο 344 (Κεντρική Πλατεία (Πύργου) Ιωαννίνων - 452 21 Ιωάννινα)
<b>ΙΣΧΥΣ ΠΡΟΣΦΟΡΩΝ</b>	Εκατόν είκοσι (120) ημέρες από την επομένη της ημερομηνίας διενέργειας του διαγωνισμού
<b>ΚΩΔΙΚΟΣ CPV</b>	44221000-5 - Παράθυρα, πόρτες και συναφή είδη
<b>ΧΡΗΜΑΤΟΔΟΤΗΣΗ</b>	Από πιστώσεις του έργου της ΣΑΕΠ 530 Ηπείρου (ΚΑ2017ΕΠ53000002), με τίτλο « <b>Αντιμετώπιση εκτάκτων αναγκών και ειδικών δράσεων Περιφέρειας Ηπείρου 2017-2019</b> »
<b>ΕΚΤΙΜΩΜΕΝΗ ΑΞΙΑ ΣΥΜΒΑΣΗΣ</b>	<b>62.000,00 €</b> (συμπεριλαμβανομένου του Φ.Π.Α.)
<b>ΔΙΑΡΚΕΙΑ ΤΗΣ ΣΥΜΒΑΣΗΣ</b>	Εξι (6) μήνες, από την υπογραφή της σύμβασης

**ΔΙΑΚΗΡΥΞΗ****ΑΡΘΡΟ 1: ΣΤΟΙΧΕΙΑ ΑΝΑΘΕΤΟΥΣΑΣ ΑΡΧΗΣ**

Επωνυμία	ΠΕΡΙΦΕΡΕΙΑ ΗΠΕΙΡΟΥ ΠΕΡΙΦΕΡΕΙΑΚΗ ΕΝΟΤΗΤΑ ΙΩΑΝΝΙΝΩΝ
Ταχυδρομική διεύθυνση	ΚΕΝΤΡΙΚΗ ΠΛΑΤΕΙΑ (ΠΥΡΡΟΥ) ΙΩΑΝΝΙΝΩΝ
Πόλη	ΙΩΑΝΝΙΝΑ
Ταχυδρομικός Κώδικας	452 21
Τηλέφωνο	26513 – 64232
Φαξ	26510-87426
Ηλεκτρονικό Ταχυδρομείο	<a href="mailto:i.tsepelis@php.gov.gr">i.tsepelis@php.gov.gr</a>
Ιστοσελίδα	<a href="http://www.php.gov.gr">www.php.gov.gr</a>
Αρμόδιοι υπάλληλοι για πληροφορίες	Ιωάννης Τσεπέλης, τηλ/vo: 26513 64232

**ΑΡΘΡΟ 2: ΤΙΤΛΟΣ, ΕΚΤΙΜΩΜΕΝΗ ΑΞΙΑ, ΤΟΠΟΣ ΠΑΡΑΔΟΣΗΣ & ΣΥΝΤΟΜΗ ΠΕΡΙΓΡΑΦΗ ΤΟΥ ΑΝΤΙΚΕΙΜΕΝΟΥ ΤΗΣ ΣΥΜΒΑΣΗΣ****2.1. Ο τίτλος της σύμβασης είναι:**

«Προμήθεια παραθύρων κέντρου υγείας Μετσόβου».

**2.2. Εκτιμώμενη αξία της σύμβασης (Άρθρο 6 Ν.4412/2016).**

Η εκτιμώμενη αξία της σύμβασης ανέρχεται στο ποσό των 50.000,00 €, χωρίς Φ.Π.Α., δηλαδή στο ποσό των 62.000,00 € (συμπεριλαμβανομένου Φ.Π.Α. 24%). Για το παραπάνω υποέργο έχει εγκριθεί η διάθεση πίστωσης και ο ορισμός των αποφαινόμενων οργάνων, με την με αριθμ. 187435/6282/19-12-2018 απόφαση του Περιφερειάρχη Ηπείρου.

**2.3. Τόπος εγκατάστασης - τοποθέτησης του εξοπλισμού (Άρθρο 53 παρ 2 εδ. ια του Ν.4412/2016)**

Στο κέντρο υγείας Μετσόβου.

**2.4. Σύνομη περιγραφή του αντικειμένου της σύμβασης (Άρθρο 53 παρ 2 εδ. ε του Ν.4412/2016)**

Το αντικείμενο της σύμβασης αφορά στην προμήθεια και τοποθέτηση κουφωμάτων στο κτίριο του Κέντρου Υγείας Μετσόβου. Στα πλαίσια της προμήθειας θα πραγματοποιηθεί η αποξήλωση των παλαιών κουφωμάτων καθώς και η ανακύκλωσή τους. Στη συνέχεια θα τοποθετηθούν νέα κουφώματα, όμοια με αυτά που έχουν ήδη αντικατασταθεί. Τα κουφώματα θα είναι ξύλινα και θα φέρουν διπλούς υαλοπίνακες.

**ΑΡΘΡΟ 3: ΔΙΑΡΚΕΙΑ ΣΥΜΒΑΣΗΣ****3.1 Διάρκεια σύμβασης (Άρθρο 53 παρ 2 εδ. ια και άρθρο 217 του Ν.4412/2016)**

Η διάρκεια της σύμβασης ορίζεται σε έξι (6) μήνες, η οποία άρχεται από την ημερομηνία υπογραφής της σύμβασης.

**ΑΡΘΡΟ 4: ΘΕΣΜΙΚΟ ΠΛΑΙΣΙΟ**

Η ανάθεση και εκτέλεση της σύμβασης διέπεται:

**4.1 Από την κείμενη νομοθεσία και τις κατ' εξουσιοδότηση αυτής εκδοθείσες κανονιστικές πράξεις, όπως ισχύουν και ιδίως από:**

- Το Ν. 4412/2016 (Α' 147) "Δημόσιες Συμβάσεις Έργων, Προμηθειών και Υπηρεσιών (προσαρμογή στις Οδηγίες 2014/24/ΕΕ και 2014/25/ΕΕ)", όπως έχει τροποποιηθεί και ισχύει.
- Το Ν. 3852/2010 (ΦΕΚ 87/Α/7-6-2010) «Νέα Αρχιτεκτονική της Αυτοδιοίκησης και της Αποκεντρωμένης Διοίκησης – Πρόγραμμα Καλλικράτης», όπως τροποποιήθηκε και ισχύει.
- Το Π.Δ. 140 «Οργανισμός της Περιφέρειας Ηπείρου» (Φ.Ε.Κ. 233/Α'/27-12-2010), όπως τροποποιήθηκε και ισχύει.

- Το Ν. 4270/2014 (Α' 143) «Αρχές δημοσιονομικής διαχείρισης και εποπτείας (ενσωμάτωση της Οδηγίας 2011/85/ΕΕ) – δημόσιο λογιστικό και άλλες διατάξεις».
- Το Ν. 4250/2014 (Α' 74) «Διοικητικές Απλουστεύσεις - Καταργήσεις, Συγχωνεύσεις Νομικών Προσώπων και Υπηρεσιών του Δημοσίου Τομέα - Τροποποίηση Διατάξεων του π.δ. 318/1992 (Α' 161) και λοιπές ρυθμίσεις» και ειδικότερα τις διατάξεις του άρθρου 1.
- Το Ν. 4013/2011 (Α' 204) «Σύσταση ενιαίας Ανεξάρτητης Αρχής Δημοσίων Συμβάσεων και Κεντρικού Ηλεκτρονικού Μητρώου Δημοσίων Συμβάσεων...».
- Το Ν. 3861/2010 (Α' 112) «Ενίσχυση της διαφάνειας με την υποχρεωτική ανάρτηση νόμων και πράξεων των κυβερνητικών, διοικητικών και αυτοδιοικητικών οργάνων στο διαδίκτυο "Πρόγραμμα Διαύγεια" και άλλες διατάξεις».
- Τη με αριθμ. 158/2016 Απόφαση της Ενιαίας Ανεξάρτητης Αρχής Δημοσίων Συμβάσεων, με θέμα «Έγκριση του "Τυποποιημένου Εντύπου Υπεύθυνης Δήλωσης" (ΤΕΥΔ) του άρθρου 79 παρ. 4 του Ν. 4412/2016 (Α' 147), για διαδικασίες σύναψης δημόσιας σύμβασης κάτω των ορίων των οδηγιών» (ΦΕΚ Β' 3698).
- Τη με αριθμ. 4/246/07-02-2020 Απόφαση της Οικονομικής Επιτροπής της Περιφέρειας Ηπείρου (ΑΔΑ: 69ΤΦ7Λ9-2Θ0), περί έγκρισης διενέργειας συνοπτικού διαγωνισμού και έγκρισης των τεχνικών προδιαγραφών και των λοιπών όρων της παρούσας διακήρυξης για την επιλογή αναδόχου για την προμήθεια και τοποθέτηση κουφωμάτων στο κτίριο του Κέντρου Υγείας Μετσόβου, καθώς και συγκρότησης της επιτροπής διεξαγωγής και αξιολόγησης των προσφορών του διαγωνισμού.
- Τη με αριθμ. 187435/6282/19-12-2018 απόφαση του Περιφερειάρχη Ηπείρου, περί έγκρισης της διάθεσης πίστωσης και του ορισμού των αποφαινόμενων οργάνων.
- Των σε εκτέλεση των ανωτέρω νόμων εκδοθεισών κανονιστικών πράξεων, των λοιπών διατάξεων που αναφέρονται ρητά ή απορρέουν από τα οριζόμενα στα συμβατικά τεύχη της παρούσας, καθώς και του συνόλου των διατάξεων του ασφαλιστικού, εργατικού, κοινωνικού, περιβαλλοντικού και φορολογικού δικαίου που διέπει την ανάθεση και εκτέλεση της παρούσας σύμβασης, έστω και αν δεν αναφέρονται ρητά παραπάνω.

**ΑΡΘΡΟ 5: ΟΡΙΖΟΝΤΙΑ ΡΗΤΡΑ (Άρθρα 18 παρ 2 και 4 & 130 παρ. 1 του Ν.4412/2016)**

Κατά την εκτέλεση της παρούσας σύμβασης, οι οικονομικοί φορείς τηρούν τις υποχρεώσεις τους που απορρέουν από τις διατάξεις της περιβαλλοντικής, κοινωνικοασφαλιστικής και εργατικής νομοθεσίας, που έχουν θεσπισθεί με το δίκαιο της Ένωσης, το εθνικό δίκαιο, συλλογικές συμβάσεις ή διεθνείς διατάξεις περιβαλλοντικού, κοινωνικού και εργατικού δικαίου, οι οποίες απαριθμούνται στο Παράρτημα Χ του Προσαρτήματος Α' του Ν.4412/2016. Η τήρηση των εν λόγω υποχρεώσεων ελέγχεται και βεβαιώνεται από τα όργανα που επιβλέπουν την εκτέλεση της σύμβασης και τις αρμόδιες δημόσιες αρχές και υπηρεσίες που ενεργούν εντός των ορίων της ευθύνης και της αρμοδιότητάς τους.

Η αθέτηση της υποχρέωσης της ανωτέρω παραγράφου συνιστά σοβαρό επαγγελματικό παράπτωμα του οικονομικού φορέα κατά την έννοια της παρ. 4, εδ. θ του άρθρου 73 του Ν.4412/2016, κατά τα ειδικότερα οριζόμενα στις κείμενες διατάξεις.

**ΑΡΘΡΟ 6: ΔΙΑΔΙΚΑΣΙΑ ΣΥΝΑΨΗΣ ΣΥΜΒΑΣΗΣ, ΟΡΟΙ ΥΠΟΒΟΛΗΣ ΠΡΟΣΦΟΡΩΝ (Άρθρο 117 του Ν.4412/2016)**

Η επιλογή του Αναδόχου, θα γίνει με τη «διαδικασία συνοπτικού διαγωνισμού» του άρθρου 117 του Ν.4412/2016 και υπό τις προϋποθέσεις του νόμου αυτού και τους ειδικότερους όρους της παρούσας.

**ΑΡΘΡΟ 7: ΔΙΚΑΙΩΜΑ ΣΥΜΜΕΤΟΧΗΣ (Άρθρα 19 και 25 του Ν. 4412/2016)**

α) τα φυσικά ή νομικά πρόσωπα που είναι εγκατεστημένα σε κράτος –μέλος της Ένωσης ή σε κράτος –μέλος του Ευρωπαϊκού Οικονομικού Χώρου (Ε.Ο.Χ.) ή σε τρίτες χώρες που έχουν υπογράψει και κυρώσει τη Συμφωνία Δημοσίων Συμβάσεων (ΣΔΣ).

- β) ενώσεις οικονομικών φορέων συμπεριλαμβανομένων των προσωρινών συμπράξεων. Οι ενώσεις οικονομικών φορέων δεν υποχρεούνται να λαμβάνουν συγκεκριμένη νομική μορφή προκειμένου να υποβάλουν την προσφορά. Η επιλεγείσα ένωση ή κοινοπραξία υποχρεούται να πράξει τούτο εάν κατακυρωθεί σε αυτή η σύμβαση εφόσον η λήψη ορισμένης νομικής μορφής είναι αναγκαία για την ικανοποιητική εκτέλεση της σύμβασης.
- γ) συνεταιρισμοί.

**ΑΡΘΡΟ 8: ΕΓΓΡΑΦΑ ΣΥΜΒΑΣΗΣ (ΤΕΥΧΗ) ΚΑΙ ΠΡΟΣΒΑΣΗ ΣΕ ΑΥΤΑ, ΔΙΕΥΚΡΙΝΙΣΕΙΣ / ΣΥΜΠΛΗΡΩΜΑΤΙΚΕΣ ΠΛΗΡΟΦΟΡΙΕΣ (Άρθρο 2 παρ. 1 περ. 14, 53 και 121 Ν.4412/2016)**

**8.1. Έγγραφα σύμβασης**

Τα έγγραφα της σύμβασης κατά την έννοια της περιπτ. 14 της παρ. 1 του άρθρου 2 του Ν. 4412/2016 για τον παρόντα διαγωνισμό είναι τα ακόλουθα:

- α) Η παρούσα διακήρυξη με τα παραρτήματά της.
- β) Το Τυποποιημένο Έντυπο Υπεύθυνης Δήλωσης (ΤΕΥΔ).
- γ) Τυχόν συμπληρωματικές πληροφορίες και διευκρινίσεις που θα παρασχεθούν από την αναθέτουσα αρχή.

**8.2. Σειρά ισχύος**

Τα έγγραφα της σύμβασης, με βάση τα οποία θα γίνει η ανάθεση ή/και η εκτέλεση της σύμβασης, σε περίπτωση ασυμφωνίας των περιεχομένων σε αυτά όρων, έχουν την κάτωθι σειρά ισχύος:

1. Το συμφωνητικό.
2. Η Διακήρυξη με τα παραρτήματά της.
3. Τυχόν συμπληρωματικές πληροφορίες και διευκρινίσεις που θα παρασχεθούν από την αναθέτουσα αρχή.
4. Η τεχνική και οικονομική προσφορά του αναδόχου.

**8.3 Πρόσβαση στα έγγραφα της σύμβασης**

Οι ενδιαφερόμενοι μπορούν να έχουν δωρεάν πρόσβαση στο περιεχόμενο της διακήρυξης, στα Παραρτήματά της και στα λοιπά έγγραφα της σύμβασης (τεύχη) μέσω της ιστοσελίδας της Αναθέτουσας Αρχής: [www.php.gov.gr](http://www.php.gov.gr).

Τα προαναφερόμενα τεύχη διατίθενται και από το Κτίριο του Διοικητηρίου της Περιφέρειας Ηπείρου, Τμήμα Προμηθειών (1<sup>ος</sup> όροφος - Γραφείο 232), Κεντρική Πλατεία Ιωαννίνων, κατά τις εργάσιμες ημέρες και ώρες.

**8.4 Διευκρινίσεις – Συμπληρωματικές πληροφορίες (άρθρο 121 του Ν.4412/2016)**

Εφόσον ζητηθούν εγγράφως συμπληρωματικές πληροφορίες, διευκρινίσεις κ.λπ. για τον διαγωνισμό, το αργότερο 6 μέρες πριν από την ημερομηνία λήξης υποβολής προσφορών, αυτές θα παρέχονται εγγράφως από την Αναθέτουσα Αρχή, το αργότερο τέσσερις (4) ημέρες πριν από την καταληκτική ημερομηνία υποβολής των προσφορών.

**ΑΡΘΡΟ 9: ΧΡΟΝΟΣ ΙΣΧΥΟΣ ΠΡΟΣΦΟΡΩΝ (Άρθρο 97 του Ν.4412/2016)**

Η προσφορά ισχύει και δεσμεύει τον προσφέροντα για χρονικό διάστημα εκατόν είκοσι (120) ημερών από την επομένη της ημερομηνίας διενέργειας του διαγωνισμού. Προσφορά που ορίζει χρόνο ισχύος μικρότερο του ανωτέρω αναφερόμενου, απορρίπτεται ως απαράδεκτη.

Για τυχόν παράταση της ισχύος της προσφοράς, εφαρμόζονται τα αναφερόμενα στην παρ 4 του άρθρου 97 του Ν.4412/2016.

**ΑΡΘΡΟ 10: ΔΗΜΟΣΙΟΤΗΤΑ**

Η παρούσα διακήρυξη και τα Παραρτήματά αυτής θα δημοσιευθούν στο ΚΗΜΔΗΣ, σύμφωνα με το άρθρο 66 του Ν.4412/2016. και θα αναρτηθεί στο Πρόγραμμα ΔΙΑΥΓΕΙΑ, σύμφωνα με το Ν.3861/2010.



Η παρούσα διακήρυξη, μαζί με τα λοιπά έγγραφα της σύμβασης (αναλυτική διακήρυξη μετά των παραρτημάτων της, ΤΕΥΔ), θα αναρτηθεί και στον δικτυακό τόπο της Αναθέτουσας Αρχής: [www.php.gov.gr](http://www.php.gov.gr).

**ΑΡΘΡΟ 11: ΚΡΙΤΗΡΙΟ ΑΝΑΘΕΣΗΣ (Άρθρο 86 Ν.4412/2016)**

Κριτήριο για την ανάθεση της σύμβασης είναι η πλέον συμφέρουσα, από οικονομική άποψη, προσφορά, μόνο βάσει τιμής.

**ΑΡΘΡΟ 12: ΠΡΟΥΠΟΘΕΣΕΙΣ ΣΥΜΜΕΤΟΧΗΣ (Άρθρα 73, 74 και 75 Ν. 4412/2016)**

**12.1 Οι προϋποθέσεις συμμετοχής στο διαγωνισμό περιγράφονται στο παρόν άρθρο και αποτυπώνονται στο Τυποποιημένο Έντυπο Υπεύθυνης Δήλωσης (εφεξής ΤΕΥΔ),** το οποίο αποτελεί Υπεύθυνη Δήλωση των οικονομικών φορέων προς αντικατάσταση των πιστοποιητικών που εκδίδουν δημόσιες αρχές ή τρίτα μέρη και παρέχει προκαταρκτική απόδειξη ότι ο οικονομικός φορέας δεν βρίσκεται σε μία από τις καταστάσεις των άρθρων 73 παρ. 1, 73 παρ. 2 και 73 παρ 4 εδ. α και θ του Ν. 4412/2016.

**12.2 ΤΕΥΔ (Άρθρο 79 παρ. 4 του ν. 4412/2016)**

Το ΤΕΥΔ της παρούσας διαδικασίας σύναψης σύμβασης συντάχθηκε σύμφωνα με την Κατευθυντήρια Οδηγία 15 της ΕΑΑΔΗΣΥ (ΑΔΑ: ΩΧΟΓΟΞΤΒ-ΑΚΗ) και διατίθεται στους οικονομικούς φορείς δωρεάν, μέσω της ιστοσελίδας της Αρχής σε δύο μορφές αρχείου:

**Αρχείο PDF**, ψηφιακά υπογεγραμμένο (από την Αναθέτουσα Αρχή), αναρτημένο μαζί με τα λοιπά έγγραφα της σύμβασης &

**Αρχείο doc** (σε επεξεργάσιμη μορφή), αναρτημένο επικουρικά μαζί με τα λοιπά έγγραφα της σύμβασης για τη διευκόλυνση των οικονομικών φορέων προκειμένου να το συμπληρώσουν, να το υπογράψουν και το υποβάλουν στην αναθέτουσα αρχή σε έντυπη μορφή.

**12.3 Οι προϋποθέσεις συμμετοχής**, έτσι όπως αποτυπώνονται στο ΤΕΥΔ, το οποίο αποτελεί αναπόσπαστο τμήμα της παρούσας (Παράρτημα Γ') είναι οι εξής:

**Α) Να μην υπάρχει σε βάρος του οικονομικού φορέα τελεσίδικη καταδικαστική απόφαση για έναν από τους λόγους που προβλέπονται στην παρ. 1 του άρθρου 73 του Ν. 4412/2016**, όπως αυτοί αποτυπώνονται στο Μέρος ΙΙΙ.Α του ΤΕΥΔ (Λόγοι που σχετίζονται με ποινικές καταδίκες).

Ο οικονομικός φορέας αποκλείεται επίσης όταν το πρόσωπο εις βάρος του οποίου εκδόθηκε τελεσίδικη καταδικαστική απόφαση είναι μέλος του διοικητικού, διευθυντικού ή εποπτικού οργάνου του εν λόγω οικονομικού φορέα ή έχει εξουσία εκπροσώπησης, λήψης αποφάσεων ή ελέγχου σε αυτό.

Οικονομικός φορέας, στο πρόσωπο του οποίου συντρέχει λόγος αποκλεισμού της παρούσας περίπτωσης Α, μπορεί να προσκομίζει στοιχεία προκειμένου να αποδείξει ότι τα μέτρα που έλαβε επαρκούν για να αποδείξουν την αξιοπιστία του, παρότι συντρέχει ο σχετικός λόγος αποκλεισμού. Εάν τα στοιχεία κριθούν επαρκή, ο εν λόγω οικονομικός φορέας δεν αποκλείεται από τη διαδικασία σύναψης σύμβασης. Τα μέτρα που λαμβάνονται από τους οικονομικούς φορείς αξιολογούνται σε συνάρτηση με τη σοβαρότητα και τις ιδιαίτερες περιστάσεις του ποινικού αδικήματος ή του παραπτώματος. Αν τα μέτρα κριθούν ανεπαρκή, γνωστοποιείται στον οικονομικό φορέα το σκεπτικό της απόφασης αυτής. Οικονομικός φορέας που έχει αποκλειστεί, με τελεσίδικη απόφαση, από τη συμμετοχή σε διαδικασίες σύναψης σύμβασης ή ανάθεσης παραχώρησης δεν μπορεί να κάνει χρήση της ανωτέρω δυνατότητας κατά την περίοδο του αποκλεισμού που ορίζεται στην εν λόγω απόφαση. Κατά τα λοιπά εφαρμόζονται οι παρ. 8 και 9 του άρθρου 73 του Ν. 4412/2016.

**Β) Να μην έχει αθετήσει ο οικονομικός φορέας τις υποχρεώσεις του όσον αφορά στην καταβολή φόρων ή εισφορών κοινωνικής ασφάλισης, (τόσο της κύριας όσο και της επικουρικής ασφάλισης),** σύμφωνα με τα ειδικότερα προβλεπόμενα στην παρ. 2 του άρθρου 73 του Ν.4412/2016, όπως αποτυπώνονται στο Μέρος ΙΙΙ.Β του ΤΕΥΔ. (Λόγοι που σχετίζονται με την καταβολή φόρων ή εισφορών κοινωνικής ασφάλισης).

Δεν αποκλείεται ο προσφέρων οικονομικός φορέας όταν εκπληρώσει τις υποχρεώσεις του είτε καταβάλλοντας τους φόρους ή τις εισφορές κοινωνικής ασφάλισης που οφείλει, συμπεριλαμβανομένων, κατά περίπτωση, των δεδουλευμένων τόκων ή των προστίμων είτε υπαγόμενος σε δεσμευτικό διακανονισμό για την καταβολή τους.

Επίσης, δεν αποκλείεται ο προσφέρων, όταν ο αποκλεισμός, σύμφωνα με την παρούσα περίπτωση, θα ήταν σαφώς δυσανάλογος, ιδίως όταν μόνο μικρά ποσά των φόρων ή των εισφορών κοινωνικής ασφάλισης δεν έχουν καταβληθεί ή όταν ο οικονομικός φορέας ενημερώθηκε σχετικά με το ακριβές ποσό που οφείλεται λόγω αθέτησης των υποχρεώσεών του, όσον αφορά στην καταβολή φόρων ή εισφορών κοινωνικής ασφάλισης σε χρόνο κατά τον οποίο δεν είχε τη δυνατότητα να λάβει μέτρα, σύμφωνα με το τελευταίο εδάφιο της παρ. 2 του άρθρου 73 ν. 4412/2016, πριν από την εκπνοή της προθεσμίας της προθεσμίας υποβολής προσφοράς.

**Γ) Να μην τελεί ο οικονομικός φορέας υπό πτώχευση ή να μην έχει υπαχθεί σε διαδικασία εξυγίανσης ή ειδικής εκκαθάρισης ή υπό αναγκαστική διαχείριση από εκκαθαριστή ή από το δικαστήριο ή να μην έχει υπαχθεί σε διαδικασία πτωχευτικού συμβιβασμού ή να μην έχει αναστείλει τις επιχειρηματικές του δραστηριότητες ή να μη βρίσκεται σε οποιαδήποτε ανάλογη κατάσταση προκύπτουσα από παρόμοια διαδικασία, προβλεπόμενη σε εθνικές διατάξεις νόμου.**

Η Αναθέτουσα Αρχή μπορεί να μην αποκλείει έναν οικονομικό φορέα ο οποίος βρίσκεται σε μία εκ των καταστάσεων που αναφέρονται στην περίπτωση αυτή, υπό την προϋπόθεση ότι αποδεικνύει ότι ο εν λόγω φορέας είναι σε θέση να εκτελέσει τη σύμβαση, λαμβάνοντας υπόψη τις ισχύουσες διατάξεις και τα μέτρα για τη συνέχιση της επιχειρηματικής του λειτουργίας.

**Δ) Να μην έχει αθετήσει ο οικονομικός φορέας τις ισχύουσες υποχρεώσεις που προβλέπονται στις παρ. 2 και 5 του άρθρου 18 του Ν.4412/2016, σύμφωνα με τα ειδικότερα προβλεπόμενα στην παρ. 4 περ. α του άρθρου 73 του Ν.4412/2016.**

**Ε) Να μην έχει διαπράξει σοβαρό επαγγελματικό παράπτωμα, το οποίο θέτει εν αμφιβόλω την ακεραιότητά του, σύμφωνα με τα ειδικότερα προβλεπόμενα στην παρ. 4 περ. θ του άρθρου 73 του Ν.4412/2016.**

**ΣΤ) Να είναι εγγεγραμμένος στα σχετικά επαγγελματικά ή εμπορικά μητρώα που τηρούνται στην Ελλάδα ή στο κράτος μέλος εγκατάστασής του.**

**Ζ) Να μην έχουν επιβληθεί σε βάρος του οικονομικού φορέα, μέσα σε χρονικό διάστημα δύο (2) ετών πριν από την ημερομηνία λήξης της προθεσμίας υποβολής προσφοράς:**  
**αα) τρεις (3) πράξεις επιβολής προστίμου από τα αρμόδια ελεγκτικά όργανα του Σώματος Επιθεώρησης Εργασίας για παραβάσεις της εργατικής νομοθεσίας που χαρακτηρίζονται, σύμφωνα με την υπουργική απόφαση 2063/Δ1632/2011 (Β' 266), όπως εκάστοτε ισχύει, ως «υψηλής» ή «πολύ υψηλής» σοβαρότητας, οι οποίες προκύπτουν αθροιστικά από τρεις (3) διενεργηθέντες ελέγχους, ή ββ) δύο (2) πράξεις επιβολής προστίμου από τα αρμόδια ελεγκτικά όργανα του Σώματος Επιθεώρησης Εργασίας για παραβάσεις της εργατικής νομοθεσίας που αφορούν την αδήλωτη εργασία, οι οποίες προκύπτουν αθροιστικά από δύο (2) διενεργηθέντες ελέγχους. Οι υπό αα' και ββ' κυρώσεις πρέπει να έχουν αποκτήσει τελεσίδικη και δεσμευτική ισχύ.**

Τα σχετικά στοιχεία των περιπτώσεων Γ, Δ & Ε αποτυπώνονται στο Μέρος ΙΙΙ.Γ του ΤΕΥΔ (Λόγοι που σχετίζονται με αφερεγγυότητα, σύγκρουση συμφερόντων ή επαγγελματικό παράπτωμα) στα αντίστοιχα πεδία.

*Σε οποιοδήποτε χρονικό σημείο κατά τη διάρκεια της διαδικασίας σύναψης της σύμβασης, η Αναθέτουσα Αρχή αποκλείει έναν οικονομικό φορέα, όταν αποδεικνύεται ότι αυτός βρίσκεται, λόγω πράξεων ή παραλείψεων αυτού, είτε πριν είτε κατά τη διαδικασία, σε μία από τις καταστάσεις των παραπάνω περιπτώσεων Α, Β, Γ, Δ, Ε, ΣΤ & Ζ.*

Η Αναθέτουσα Αρχή μπορεί να ζητήσει από τους προσφέροντες, σε οποιοδήποτε χρονικό σημείο κατά τη διάρκεια της διαδικασίας του διαγωνισμού να υποβάλουν όλα ή ορισμένα δικαιολογητικά που αποδεικνύουν τις παραπάνω προϋποθέσεις συμμετοχής Α, Β, Γ, Δ, Ε, ΣΤ & Ζ και περιγράφονται αναλυτικά στο άρθρο 17 της παρούσας «ΔΙΚΑΙΟΛΟΓΗΤΙΚΑ



ΚΑΤΑΚΥΡΩΣΗΣ - ΑΠΟΔΕΙΚΤΙΚΑ ΜΕΣΑ», όταν αυτό απαιτείται για την ορθή διεξαγωγή της διαδικασίας.

**12.4 Το ΤΕΥΔ συμπληρώνεται, υπογράφεται και υποβάλλεται κατά περίπτωση ως εξής:**

- Το **μέρος Ι** είναι συμπληρωμένο από την Αρχή και όλα τα υπόλοιπα μέρη (II, III, IV και VI) συμπληρώνονται από τον οικονομικό φορέα, κατά περίπτωση, και μόνο στα πεδία που ήδη έχουν επιλεγεί από την Αναθέτουσα Αρχή, όπως εμφανίζονται στο συνημμένο ΤΕΥΔ του Παραρτήματος Γ' της παρούσας.
- Το **μέρος VI** συμπληρώνεται σε κάθε περίπτωση με την ημερομηνία, τον τόπο και την **υπογραφή του κατά νόμο υπόχρεου/ -ων, η οποία δεν απαιτείται να φέρει θεώρηση γνησίου της υπογραφής.**

Επισημαίνεται ότι:

- Κάθε οικονομικός φορέας που συμμετέχει μόνος του, πρέπει να συμπληρώσει και να υποβάλει ένα ΤΕΥΔ.
- Όταν συμμετέχουν οικονομικοί φορείς υπό τη μορφή ένωσης, πρέπει να συμπληρωθεί και να υποβληθεί για κάθε φορέα – μέλος της ένωσης χωριστό ΤΕΥΔ, στο οποίο παρατίθενται οι πληροφορίες που απαιτούνται σύμφωνα με τα μέρη II έως IV.
- Κατά την υποβολή του Τυποποιημένου Εντύπου Υπεύθυνης Δήλωσης (Τ.Ε.Υ.Δ.), το οποίο εκδίδει η Ενιαία Ανεξάρτητη Αρχή Δημοσίων Συμβάσεων (Ε.Α.Α.ΔΗ.ΣΥ.), είναι δυνατή, με μόνη την υπογραφή του κατά περίπτωση εκπροσώπου του οικονομικού φορέα, η προκαταρκτική απόδειξη των λόγων αποκλεισμού, που αναφέρονται στην παράγραφο 1 του άρθρου 73, για το σύνολο των φυσικών προσώπων που είναι μέλη του διοικητικού, διευθυντικού ή εποπτικού οργάνου του ή έχουν εξουσία εκπροσώπησης, λήψης αποφάσεων ή ελέγχου σε αυτόν.
- Ως εκπρόσωπος του οικονομικού φορέα για την εφαρμογή του παρόντος άρθρου, νοείται ο νόμιμος εκπρόσωπος αυτού, όπως προκύπτει από το ισχύον καταστατικό ή το πρακτικό εκπροσώπησης του κατά το χρόνο υποβολής της προσφοράς ή αίτησης συμμετοχής ή το αρμοδίως εξουσιοδοτημένο φυσικό πρόσωπο να εκπροσωπεί τον οικονομικό φορέα για διαδικασίες σύναψης συμβάσεων ή για συγκεκριμένη διαδικασία σύναψης σύμβασης.

**12.5 Ενώσεις οικονομικών φορέων (Άρθρα 19 και 96 Ν.4412/2016)**

**α)** Οι ενώσεις δεν υποχρεούνται να λαμβάνουν ορισμένη νομική μορφή προκειμένου να υποβάλουν την προσφορά. Η επιλεγείσα ένωση υποχρεούται να πράξει τούτο εάν κατακυρωθεί σε αυτή το αποτέλεσμα του διαγωνισμού, εφόσον η λήψη ορισμένης νομικής μορφής είναι αναγκαία για την ορθή εκτέλεση της σύμβασης.

**β)** Όταν συμμετέχουν ενώσεις, απαντούν θετικά στο σχετικό ερώτημα του Μέρους II.Α. [Τρόπος συμμετοχής] και συμπληρώνουν τις πληροφορίες που ζητούνται στα επιμέρους ερωτήματα α, β και γ. Επίσης, θα πρέπει να υποβληθούν **χωριστά ΤΕΥΔ για κάθε φορέα – μέλος της ένωσης**, στα οποία παρατίθενται οι πληροφορίες που απαιτούνται σύμφωνα με τα μέρη II έως IV.

**γ)** Στην περίπτωση υποβολής προσφοράς από ένωση οικονομικών φορέων, όλα τα μέλη της ευθύνονται έναντι της Αναθέτουσας Αρχής αλληλέγγυα και εις ολόκληρον. Σε περίπτωση ανάθεσης της σύμβασης στην ένωση, η ευθύνη αυτή εξακολουθεί μέχρι πλήρους εκτέλεσης της σύμβασης.

**ΑΡΘΡΟ 13: ΤΟΠΟΣ ΚΑΙ ΧΡΟΝΟΣ ΥΠΟΒΟΛΗΣ ΠΡΟΣΦΟΡΩΝ ΚΑΙ ΔΙΕΝΕΡΓΕΙΑΣ**

**ΔΙΑΓΩΝΙΣΜΟΥ** (Άρθρα 96 και 121 του Ν.4412/2016)

**13.1. Τόπος / χρόνος διενέργειας διαγωνισμού.**

Ο διαγωνισμός θα διενεργηθεί στα γραφεία της Αναθέτουσας Αρχής, στην διεύθυνση : Διοικητήριο Περιφέρειας Ηπείρου, Κεντρική Πλατεία Ιωαννίνων - Γραφείο 344, 2<sup>ος</sup> όροφος, ενώπιον της αρμόδιας Επιτροπής Διαγωνισμού, στις 03/03/2020 ημέρα Τρίτη, και ώρα 10.30 πμ (ημερομηνία και χρόνος διενέργειας του διαγωνισμού & έναρξη αποσφράγισης προσφορών).

### 13.2 Τόπος / χρόνος υποβολής προσφορών

Οι φάκελοι των προσφορών υποβάλλονται στο πρωτόκολλο της Αναθέτουσας Αρχής, στην διεύθυνση της παραγράφου 13.1 άνω. Οι προσφορές υποβάλλονται με:

(α) με κατάθεσή τους στο πρωτόκολλο της Αρχής, είτε

(β) με ταχυδρομική αποστολή μέσω συστημένης επιστολής ή με courier προς την Αναθέτουσα Αρχή

Σε περίπτωση αποστολής (ταχυδρομικής ή courier) ή κατάθεσης στο πρωτόκολλο, περιπτώσεις α και β άνω, οι φάκελοι των προσφορών γίνονται δεκτοί εφόσον έχουν πρωτοκολληθεί στο πρωτόκολλο της Αναθέτουσας Αρχής, **το αργότερο μέχρι την ημερομηνία διενέργειας διαγωνισμού, δηλαδή μέχρι και τις 03/03/2020, ημέρα Τρίτη και ώρα 10.30 π.μ.** Δεν θα παραληφθούν φάκελοι ή άλλα έγγραφα από οποιοδήποτε ταχυδρομικό κατάστημα, ακόμα κι αν η Αναθέτουσα Αρχή ειδοποιηθεί εγκαίρως. Προσφορές που περιέρχονται στην Αναθέτουσα Αρχή με οποιονδήποτε τρόπο πριν από την ως άνω ημερομηνία και ώρα, δεν αποσφραγίζονται αλλά πρωτοκολλούνται και φυλάσσονται από την Υπηρεσία και παραδίδονται στην Επιτροπή Διαγωνισμού προ της εκπνοής της προθεσμίας παραλαβής προσφορών.

Για τυχόν προσφορές που υποβάλλονται εκπρόθεσμα, η Επιτροπή Διαγωνισμού σημειώνει στο πρακτικό της την εκπρόθεσμη υποβολή (ακριβή ώρα που περιήλθε η προσφορά στην κατοχή της ή την ακριβή ώρα που παρελήφθη η συστημένη επιστολή από την Αναθέτουσα Αρχή ή ακριβή ώρα που κατατέθηκε στο πρωτόκολλο της Αναθέτουσας Αρχής) και τις απορρίπτει ως μη κανονικές.

Η Αναθέτουσα Αρχή παρατείνει την προθεσμία παραλαβής των προσφορών, ούτως ώστε όλοι οι ενδιαφερόμενοι οικονομικοί φορείς να μπορούν να λάβουν γνώση όλων των αναγκών πληροφοριών για την κατάρτιση των προσφορών στις ακόλουθες περιπτώσεις:

α) Όταν, για οποιονδήποτε λόγο, πρόσθετες πληροφορίες, αν και ζητήθηκαν από τον οικονομικό φορέα έγκαιρα δεν έχουν παρασχεθεί το αργότερο τέσσερις (4) ημέρες πριν από την προθεσμία που ορίζεται για την παραλαβή των προσφορών, β) Όταν τα έγγραφα της σύμβασης υφίστανται σημαντικές αλλαγές. Η διάρκεια της παράτασης είναι ανάλογη με τη σπουδαιότητα των πληροφοριών που ζητήθηκαν ή των αλλαγών. Όταν οι πρόσθετες πληροφορίες δεν έχουν ζητηθεί έγκαιρα ή δεν έχουν σημασία για την προετοιμασία κατάλληλων προσφορών, δεν απαιτείται από την Αναθέτουσα Αρχή να παρατείνει τις προθεσμίες.

### ΑΡΘΡΟ 14: ΤΡΟΠΟΣ ΥΠΟΒΟΛΗΣ ΚΑΙ ΣΥΝΤΑΞΗΣ ΠΡΟΣΦΟΡΩΝ – ΠΕΡΙΕΧΟΜΕΝΟ ΦΑΚΕΛΟΥ ΠΡΟΣΦΟΡΑΣ

- ΓΛΩΣΣΑ - ΛΟΙΠΑ ΣΤΟΙΧΕΙΑ (άρθρα 92 έως 96 του Ν.4412/2016)

#### 14.1 Τρόπος υποβολής προσφορών

Οι συμμετέχοντες στον διαγωνισμό θα υποβάλουν προσφορές **για το σύνολο των ειδών.**

Οι προσφορές, **με ποινή απόρριψης** υποβάλλονται μέσα σε **σφραγισμένο φάκελο** (κυρίως φάκελος προσφοράς), στον οποίο πρέπει να αναγράφονται ευκρινώς τα ακόλουθα:

Προς την Επιτροπή Διαγωνισμού
<p><b>ΠΡΟΣΦΟΡΑ ΤΟΥ .....</b></p> <p>[<b>αναγράφονται</b> τα στοιχεία του προσφέροντος, δηλαδή: επωνυμία του οικονομικού φορέα και σε περίπτωση ένωσης, τις επωνυμίες των οικονομικών φορέων που την αποτελούν, καθώς και τα απαραίτητα στοιχεία επικοινωνίας (ταχ. διεύθυνση, αριθμό τηλεφώνου, fax, e-mail)]</p>
<p><b>Για τον Συνοπτικό Διαγωνισμό: «Προμήθεια παραθύρων κέντρου υγείας Μετσόβου»</b></p> <p><b>Αριθμός Διακήρυξης: 26557/2057/19-02-2020</b></p>
<p><b>Αναθέτουσα Αρχή: ΠΕΡΙΦΕΡΕΙΑ ΗΠΕΙΡΟΥ-ΠΕΡΙΦΕΡΕΙΑΚΗ ΕΝΟΤΗΤΑ ΙΩΑΝΝΙΝΩΝ</b></p>
<p><b>Καταληκτική ημερομηνία υποβολής προσφορών: 03/03/2020</b></p>

Ο κύριος φάκελος περιέχει τα ακόλουθα:

**α) Ξεχωριστό σφραγισμένο** φάκελο, με την ένδειξη «**Δικαιολογητικά Συμμετοχής**» (βλέπε παρ. 14.2.Α της παρούσας).

**β) Ξεχωριστό σφραγισμένο** φάκελο, με την ένδειξη «**Τεχνική Προσφορά**» (βλέπε παρ. 14.2.Β της παρούσας). Αν τα τεχνικά στοιχεία της προσφοράς δεν είναι δυνατόν, λόγω μεγάλου όγκου, να τοποθετηθούν στον κυρίως φάκελο, τότε αυτά συσκευάζονται χωριστά και ακολουθούν τον κυρίως φάκελο με τις ίδιες ενδείξεις.

**γ) Ξεχωριστό σφραγισμένο** φάκελο, με την ένδειξη «**Οικονομική Προσφορά**», ο οποίος περιέχει το έντυπο της οικονομικής προσφοράς, σύμφωνα με το συνημμένο υπόδειγμα, κατά τα οριζόμενα στην παρ 14.2.Γ της παρούσας.

**Οι ως άνω ξεχωριστοί σφραγισμένοι φάκελοι φέρουν επίσης τις ενδείξεις του κυρίως φακέλου.**

#### **14.2 Περιεχόμενο επί μέρους φακέλων**

##### **14.2.Α Δικαιολογητικά Συμμετοχής (Άρθρο 93 Ν.4412/2016)**

Ο φάκελος «**Δικαιολογητικά Συμμετοχής**» περιέχει τα εξής:

**I.** Το ΤΕΥΔ συμπληρωμένο και υπογεγραμμένο, σύμφωνα με τα οριζόμενα στο άρθ. 12 της παρούσας.

**II.** Τα αποδεικτικά έγγραφα νομιμοποίησης του προσφέροντος ή του υποψήφιου νομικού προσώπου:

**i.** Για Ανώνυμη Εταιρεία απαιτείται: α) ισχύον καταστατικό αυτής, β) σειρά Φ.Ε.Κ. σύστασης, τροποποιήσεων καταστατικού και γ) Φ.Ε.Κ., στο οποίο υπάρχει δημοσιευμένη ολόκληρη η ανακοίνωση με το Διοικητικό Συμβούλιο και την εκπροσώπηση της συγκεκριμένης εταιρείας.

**ii.** Για Ε.Π.Ε., κωδικοποιημένο καταστατικό, από το οποίο προκύπτει ο διαχειριστής της Ε.Π.Ε.

**iii.** Εάν ο προσφέρων είναι προσωπική εταιρεία (Ο.Ε., Ε.Ε.) πρέπει να προσκομίσει επικυρωμένο αντίγραφο του τελευταίου ισχύοντος καταστατικού.

Τα παραπάνω νομιμοποιητικά έγγραφα και στοιχεία πρέπει να αποδεικνύουν την εν γένει νομική κατάσταση του συμμετέχοντος και από αυτά πρέπει να προκύπτουν ο Πρόεδρος και Διευθύνων Σύμβουλος Α.Ε., τα υπόλοιπα πρόσωπα που έχουν δικαίωμα να δεσμεύουν με την υπογραφή τους το νομικό πρόσωπο και τα έγγραφα της νομιμοποίησης αυτών, αν αυτό δεν προκύπτει ευθέως από το καταστατικό, αναλόγως με τη νομική μορφή των εταιρειών ή κάθε άλλου νομικού προσώπου.

**iv.** Τα φυσικά πρόσωπα, θα υποβάλλουν έναρξη επιτηδεύματος από την αντίστοιχη Δημόσια Οικονομική Υπηρεσία και τις μεταβολές του.

Τα νομιμοποιητικά έγγραφα εκπροσώπησης θα συνοδεύονται με πιστοποιητικό περί μη τροποποίησης, το οποίο θα έχει εκδοθεί το πολύ δύο (2) μήνες πριν από την διενέργεια του διαγωνισμού, ώστε να εξασφαλίζεται ότι δεν έχει πραγματοποιηθεί άλλη μεταβολή στην εταιρική κατάσταση ύστερα από το τελευταίο καταστατικό ή Φ.Ε.Κ. που έχει κατατεθεί.

**III.** Παραστατικό εκπροσώπησης, κατά το άρθρο 93 παρ. (β) περιπτ. (δδ) του ν. 4412/2016, αν οι οικονομικοί φορείς συμμετέχουν με αντιπρόσωπό τους.

**IV.** Δικαιολογητικά που αποδεικνύουν την εκπλήρωση των υποχρεώσεών τους, όσον αφορά στην καταβολή φόρων και εισφορών κοινωνικής ασφάλισης, κατά το χρόνο υποβολής της προσφοράς τους. Οι Προσφέροντες υποβάλλουν, επί ποινή αποκλεισμού:

**α.** Υπεύθυνη δήλωση του Ν. 1599/1986, η οποία θα φέρει υπογραφή έως και δέκα (10) ημέρες πριν την ημερομηνία υποβολής της προσφοράς, στην οποία θα δηλώνουν όλους τους οργανισμούς κοινωνικής ασφάλισης, στους οποίους οφείλουν να καταβάλουν εισφορές (στην περίπτωση που οι Προσφέροντες έχουν την εγκατάστασή τους στην Ελλάδα, αφορά Οργανισμούς κύριας και επικουρικής ασφάλισης).

**β.** Πιστοποιητικό που εκδίδεται από αρμόδια, κατά περίπτωση, αρχή, από το οποίο να προκύπτει ότι, κατά την ημερομηνία υποβολής των προσφορών, είναι ενήμεροι ως προς τις υποχρεώσεις τους, που αφορούν στις υποχρεωτικές εισφορές κοινωνικής ασφάλισης (κύριας και επικουρικής, στην περίπτωση που οι Προσφέροντες έχουν την εγκατάστασή τους στην Ελλάδα).

γ. Πιστοποιητικό που εκδίδεται από αρμόδια, κατά περίπτωση, αρχή, από το οποίο να προκύπτει ότι, κατά την ημερομηνία υποβολής των προσφορών, είναι ενήμεροι ως προς τις φορολογικές υποχρεώσεις τους.

Οι ενώσεις οικονομικών φορέων που υποβάλλουν κοινή προσφορά, υποβάλλουν τα παραπάνω κατά περίπτωση δικαιολογητικά των περιπτώσεων Ι, ΙΙ και ΙΙΙ, για κάθε οικονομικό φορέα που συμμετέχει στην ένωση.

#### **14.2.Β Τεχνική προσφορά**

Ο φάκελος «**Τεχνική προσφορά**» περιέχει:

**1. Υπεύθυνη δήλωση** της παρ. 4 του άρθρ. 8 του Ν. 1599/1986 (Α' 75) του προσφέροντος, στην οποία δηλώνει την πλήρη αποδοχή και συμμόρφωση με τις τεχνικές προδιαγραφές και τους λοιπούς όρους της υπό ανάθεση σύμβασης όπως αυτά ορίζονται στο **ΠΑΡΑΡΤΗΜΑ Β'** της παρούσας (Σχετική μελέτη, όπως συντάχθηκε, ελέγχθηκε και θεωρήθηκε από τη Δ.Τ.Ε. / Περιφέρειας Ηπείρου και αποτελεί αναπόσπαστο τμήμα της παρούσας Διακήρυξης).

**2.** Τα τυχόν τεχνικά φυλλάδια (προσπέκτους) του εξοπλισμού.

#### **14.2.Γ Οικονομική προσφορά (Άρθρο 95 Ν.4412/2016)**

**1.** Ο φάκελος «**Οικονομική προσφορά**» θα περιέχει την οικονομική προσφορά, σύμφωνα με το συνημμένο υπόδειγμα, συμπληρωμένη (η τιμή σε ευρώ), υπογεγραμμένη και σφραγισμένη από τον νόμιμο/ -ους εκπρόσωπο/ -ους του οικονομικού φορέα. **Η οικονομική προσφορά υπογράφεται** κατά περίπτωση από τον νόμιμο/ -ους εκπρόσωπο/ -ους του νομικού προσώπου και σε περίπτωση ένωσης είτε από όλους τους φορείς που την αποτελούν είτε από τον κοινό εκπρόσωπό τους.

**2.** Το τίμημα της προσφοράς κάθε προσφέροντος (ΣΥΝΟΛΙΚΟ ΚΟΣΤΟΣ) θα δοθεί με μια και μοναδική τιμή, στην οποία θα περιλαμβάνονται οι τυχόν υπέρ τρίτων κρατήσεις, ως και κάθε άλλη επιβάρυνση, εκτός από τον αναλογούντα Φ.Π.Α. για την παράδοση του προσφερόμενου εξοπλισμού στον τόπο και με τον τρόπο που προβλέπονται από την παρούσα διακήρυξη και για το ζητούμενο διάστημα, δηλ. έξι (6) μήνες από την υπογραφή της σύμβασης.

**Προσωρινός ανάδοχος αναδεικνύεται ο οικονομικός φορέας που έχει προσφέρει την χαμηλότερη τιμή.**

Όλες οι τιμές θα δίδονται σε ευρώ.

Αν παρουσιαστούν ελλείψεις ή ήσσονος αξίας ατέλειες ή πρόδηλα τυπικά ή υπολογιστικά σφάλματα η Αναθέτουσα Αρχή μπορεί να καλέσει εγγράφως τους προσφέροντες να τα διευκρινίσουν, σύμφωνα με το άρθρο 102 παρ 4 του Ν.4412/2016.

#### **14.3 Γλώσσα**

Οι προσφορές και τα περιλαμβανόμενα σε αυτές στοιχεία συντάσσονται στην ελληνική γλώσσα ή συνοδεύονται από επίσημη μετάφρασή τους στην ελληνική γλώσσα.

Όλα τα πιστοποιητικά ποιότητας και τα τεχνικά φυλλάδια που έχουν εκδοθεί σε ξένη γλώσσα, θα υποβληθούν σε νόμιμα επικυρωμένα και νομίμως μεταφρασμένα αντίγραφα στην Ελληνική Γλώσσα, επί ποινή αποκλεισμού.

Για τα αλλοδαπά δημόσια έγγραφα και δικαιολογητικά εφαρμόζεται η Συνθήκη της Χάγης της 5ης.10.1961, που κυρώθηκε με το ν. 1497/1984 (Α' 188).

Τυχόν ενστάσεις υποβάλλονται στην ελληνική γλώσσα.

#### **14.4 Λοιπά στοιχεία**

- Οι προσφορές υπογράφονται και μονογράφονται ανά φύλλο, από τον νόμιμο εκπρόσωπο του.  
Οικονομικού φορέα.
- Τα δημόσια και ιδιωτικά έγγραφα, καθώς και τα αλλοδαπά δημόσια έγγραφα υποβάλλονται και γίνονται αποδεκτά, σύμφωνα με τα ειδικότερα οριζόμενα στο άρθρο 1 του Ν.4250/2014.
- Με την υποβολή της προσφοράς τεκμαίρεται ότι οι συμμετέχοντες έχουν λάβει γνώση των όρων της διακήρυξης και των λοιπών εγγράφων της σύμβασης.

**ΑΡΘΡΟ 15: ΑΠΟΣΦΡΑΓΙΣΗ ΚΑΙ ΑΞΙΟΛΟΓΗΣΗ ΠΡΟΣΦΟΡΩΝ** (Άρθρα 86, 96, 100, 102 και 117 παρ 2 του Ν.4412/2016) – **ισότιμες προσφορές** (άρθρο 90 Ν.4412/2016)

### **15.1 Έναρξη διαδικασίας**

Η αρμόδια Επιτροπή προβαίνει στην έναρξη της διαδικασίας αποσφράγισης των προσφορών την ημερομηνία και ώρα που ορίζεται στην παρ. 13.1 της παρούσας.

Προσφορές που υποβάλλονται εκπρόθεσμα απορρίπτονται ως μη κανονικές και επιστρέφονται χωρίς να αποσφραγισθούν.

Η αποσφράγιση διενεργείται δημόσια, παρουσία των προσφερόντων ή των νομίμων εξουσιοδοτημένων εκπροσώπων τους, οι οποίοι λαμβάνουν γνώση των λοιπών συμμετεχόντων στη διαδικασία και των στοιχείων που υποβλήθηκαν από αυτούς. Οι παριστάμενοι στην διαδικασία επιδεικνύουν αστυνομική ταυτότητα ή άλλο ισοδύναμο έγγραφο ταυτοποίησης και παραστατικό εκπροσώπησης.

### **15.2 Τα επιμέρους στάδια έχουν ως εξής:**

**α)** Αποσφραγίζεται ο κυρίως φάκελος προσφοράς, ο φάκελος των δικαιολογητικών συμμετοχής, καθώς και ο φάκελος της τεχνικής προσφοράς, μονογράφονται δε και σφραγίζονται από το αρμόδιο όργανο όλα τα δικαιολογητικά που υποβάλλονται κατά το στάδιο αυτό και η τεχνική προσφορά, ανά φύλλο. Το αρμόδιο όργανο καταχωρεί όσους υπέβαλαν προσφορές, καθώς και τα υποβληθέντα αυτών δικαιολογητικά και τα αποτελέσματα του ελέγχου αυτών σε πρακτικό, το οποίο υπογράφεται από τα μέλη του οργάνου. Οι φάκελοι των οικονομικών προσφορών δεν αποσφραγίζονται, αλλά μονογράφονται και σφραγίζονται από το παραπάνω όργανο και κρατούνται, προκειμένου να αποσφραγισθούν αφού ολοκληρωθεί η αξιολόγηση των δικαιολογητικών συμμετοχής και των τεχνικών προσφορών.

**β)** Στη συνέχεια το αρμόδιο όργανο προβαίνει στην αξιολόγηση της τεχνικής προσφοράς, σύμφωνα με τους όρους των εγγράφων της σύμβασης και συντάσσει πρακτικό για την απόρριψη των τεχνικών προσφορών που δε γίνονται αποδεκτές και την αποδοχή των τεχνικών προσφορών που είναι σύμφωνες με τους όρους των εγγράφων της σύμβασης. Για την αξιολόγηση των δικαιολογητικών συμμετοχής και των τεχνικών προσφορών μπορεί να συντάσσεται ενιαίο πρακτικό.

**γ)** Οι κατά τα ανωτέρω σφραγισμένοι φάκελοι με τα οικονομικά στοιχεία των προσφορών, μετά την ολοκλήρωση της αξιολόγησης των λοιπών στοιχείων των προσφορών, αποσφραγίζονται και ακολουθεί σχετική ανακοίνωση τιμών και κατάταξης. Η αποσφράγιση αυτή γίνεται στην ίδια δημόσια συνεδρίαση, ή αν αυτό δεν είναι δυνατόν, σε επόμενη εργάσιμη ημέρα, σε ώρα που ανακοινώνει η Επιτροπή. Εν συνεχεία, η Επιτροπή Διαγωνισμού, σε κλειστή συνεδρίαση ελέγχει τις οικονομικές προσφορές, συντάσσει πίνακα τιμών και σειράς κατάταξης των προσφορών και γνωμοδοτεί για τον προσωρινό ανάδοχο. Για όσες προσφορές δεν κρίθηκαν αποδεκτές κατά τα προηγούμενα ως άνω στάδια α) και β) οι φάκελοι της οικονομικής προσφοράς δεν αποσφραγίζονται, αλλά κρατούνται μέχρι την λήξη της διαδικασίας.

Σε περίπτωση που προκύψουν ισότιμες προσφορές, δηλαδή προσφορές που έχουν την ίδια ακριβώς τιμή, η Αναθέτουσα Αρχή επιλέγει τον προσωρινό ανάδοχο με κλήρωση μεταξύ των οικονομικών φορέων που υπέβαλαν ισότιμες προσφορές. Η κλήρωση γίνεται ενώπιον της Επιτροπής Διαγωνισμού και παρουσία των οικονομικών φορέων που έχουν προσφέρει την ίδια τιμή και το αποτέλεσμα καταγράφεται στο πρακτικό.

**15.3** Το/α πρακτικό/ά με τα αποτελέσματα των ανωτέρω σταδίων («**Δικαιολογητικά Συμμετοχής**», «**Τεχνική Προσφορά**» και «**Οικονομική Προσφορά**») επικυρώνεται/νται με μία απόφαση της Οικονομικής Επιτροπής, η οποία κοινοποιείται με επιμέλεια αυτής στους προσφέροντες ή στους συμμετέχοντες. (παρ. 4 άρθρου 100 του Ν. 4412/2016, όπως αντικαταστάθηκε και ισχύει). Κατά της ανωτέρω απόφασης χωρεί ένσταση, σύμφωνα με το άρθρο 127 του Ν.4412/2016 και τα ειδικότερα οριζόμενα στο άρθρο 20 της παρούσας.



**ΑΡΘΡΟ 16: ΠΡΟΣΚΛΗΣΗ ΓΙΑ ΥΠΟΒΟΛΗ ΔΙΚΑΙΟΛΟΓΗΤΙΚΩΝ ΚΑΤΑΚΥΡΩΣΗΣ (Άρθρο 103 Ν.4412/2016)**

**16.1** Η κατακύρωση θα γίνει στον προμηθευτή, του οποίου η προσφορά, στο σύνολο των ζητούμενων ειδών, είναι σύμφωνη με τις ποιοτικές προδιαγραφές, που ορίζονται από την τεχνική έκθεση της μελέτης και είναι η χαμηλότερη.

**16.2** Μετά την αξιολόγηση των προσφορών και την έγκριση του/των πρακτικών της Επιτροπής Διαγωνισμού από την Οικονομική Επιτροπή της Περιφέρειας Ηπείρου, η Αναθέτουσα Αρχή ειδοποιεί εγγράφως τον προσφέροντα στον οποίο πρόκειται να γίνει η κατακύρωση («προσωρινό ανάδοχο») για να υποβάλει εντός προθεσμίας δέκα (10) ημερών από την κοινοποίηση της σχετικής έγγραφης ειδοποίησης σε αυτόν, τα πρωτότυπα ή αντίγραφα, σύμφωνα με τις διατάξεις του άρθρου 1 του ν. 4250/2014, των δικαιολογητικών που αποδεικνύουν τα όσα δηλώθηκαν στα μέρη II, III και IV του ΤΕΥΔ. Τα δικαιολογητικά υποβάλλονται εμπρόθεσμα σε σφραγισμένο φάκελο, ο οποίος παραδίδεται στην αρμόδια επιτροπή.

**16.3** Αν δεν προσκομισθούν τα παραπάνω δικαιολογητικά ή υπάρχουν ελλείψεις σε αυτά που υποβλήθηκαν, και ο προσωρινός ανάδοχος υποβάλλει, εντός της προθεσμίας της παραπάνω παραγράφου, αίτημα προς το αρμόδιο όργανο αξιολόγησης για την παράταση της προθεσμίας υποβολής, το οποίο συνοδεύεται με αποδεικτικά έγγραφα, από τα οποία να αποδεικνύεται ότι έχει αιτηθεί τη χορήγηση των δικαιολογητικών, η αναθέτουσα αρχή παρατείνει την προθεσμία υποβολής των δικαιολογητικών για όσο χρόνο απαιτηθεί για τη χορήγηση των δικαιολογητικών από τις αρμόδιες αρχές.

**16.4** Αν, κατά τον έλεγχο των παραπάνω δικαιολογητικών διαπιστωθεί ότι τα στοιχεία που δηλώθηκαν είναι ψευδή ή ανακριβή ή ο προσωρινός ανάδοχος δεν υποβάλει στο προκαθορισμένο χρονικό διάστημα τα απαιτούμενα πρωτότυπα ή αντίγραφα των παραπάνω δικαιολογητικών ή αν από τα παραπάνω δικαιολογητικά που προσκομίσθηκαν νομίμως και εμπροθέσμως, δεν αποδεικνύεται η μη συνδρομή των λόγων αποκλεισμού των μερών III.A, III.B και III.Γ του ΤΕΥΔ ή η πλήρωση μιας ή περισσότερων από τις απαιτήσεις των κριτηρίων ποιοτικής επιλογής του IV.A, τότε εφαρμόζονται, κατά περίπτωση, οι διατάξεις των παρ. 3 έως 5 του άρθρου 103 του Ν. 4412/2016.

**16.5** Η διαδικασία ελέγχου των παραπάνω δικαιολογητικών ολοκληρώνεται με τη σύνταξη πρακτικού από την αρμόδια επιτροπή και τη διαβίβαση του φακέλου στην Οικονομική Επιτροπή για τη λήψη απόφασης, είτε για τη ματαίωση της διαδικασίας (σύμφωνα με τις κείμενες διατάξεις) είτε για την κατακύρωση του αποτελέσματος του διαγωνισμού. Τα αποτελέσματα του ελέγχου των παραπάνω δικαιολογητικών, επικυρώνονται με την εν λόγω απόφαση κατακύρωσης (Πρβλ. άρθρο 105 του Ν. 4412/2016).

**16.6** Όσοι υπέβαλαν παραδεκτές προσφορές λαμβάνουν γνώση των παραπάνω δικαιολογητικών που κατατέθηκαν.

**ΑΡΘΡΟ 17: ΔΙΚΑΙΟΛΟΓΗΤΙΚΑ ΚΑΤΑΚΥΡΩΣΗΣ (ΑΠΟΔΕΙΚΤΙΚΑ ΜΕΣΑ) (Άρθρο 80 Ν.4412/2016)**

**17.1** Τα δικαιολογητικά κατακύρωσης (αποδεικτικά μέσα) που καλείται να υποβάλει ο προσωρινός ανάδοχος στην προθεσμία του άρθρου 16.2 της παρούσας είναι τα εξής:

**A)** Για τα όσα δηλώθηκαν στο **μέρος III.A του ΤΕΥΔ** (Λόγοι αποκλεισμού που σχετίζονται με ποινικές καταδίκες), απόσπασμα ποινικού μητρώου ή ελλείψει αυτού, ισοδύναμο έγγραφο που εκδίδεται από αρμόδια δικαστική ή διοικητική αρχή, από το οποίο προκύπτει ότι πληρούνται αυτές οι προϋποθέσεις. **Το παρόν δικαιολογητικό εκδίδεται για καθένα από τα πρόσωπα που υπογράφουν το ΤΕΥΔ, σύμφωνα με τα οριζόμενα στο άρθρο 12.3 Α της παρούσας.**

**B)** Για τα όσα δηλώθηκαν στο **μέρος III.B του ΤΕΥΔ** (Λόγοι που σχετίζονται με την καταβολή φόρων ή εισφορών κοινωνικής ασφάλισης):

**I)** για την καταβολή φόρων, αποδεικτικά ενημερότητας για χρέη προς το ελληνικό δημόσιο.

**II)** για την καταβολή εισφορών κοινωνικής ασφάλισης, πιστοποιητικά που εκδίδονται από την αρμόδια, κατά περίπτωση, αρχή του ελληνικού κράτους, περί του ότι έχουν

εκπληρωθεί οι υποχρεώσεις του φορέα, όσον αφορά στην καταβολή των εισφορών κοινωνικής ασφάλισης, σύμφωνα με την ισχύουσα ελληνική νομοθεσία (θα αφορά την κύρια και την επικουρική ασφάλιση).

Τα παρόντα δικαιολογητικά υποβάλλονται για τον οικονομικό φορέα – προσωρινό ανάδοχο και στην περίπτωση που είναι ένωση για κάθε φορέα – μέλος της.

Γ) Για τα όσα δηλώθηκαν στο **Μέρος III.Γ του ΤΕΥΔ** (Λόγοι που σχετίζονται με αφερεγγυότητα ή επαγγελματικό παράπτωμα):

I) για τις καταστάσεις της περίπτωσης Γ του άρθρου 12.3 πιστοποιητικό που εκδίδεται από την αρμόδια, κατά περίπτωση αρχή. Εάν δεν εκδίδεται τέτοιου είδους έγγραφο ή πιστοποιητικό ή όπου το έγγραφο ή το πιστοποιητικό αυτό δεν καλύπτει όλες τις περιπτώσεις που αναφέρονται στην περίπτωση Γ του άρθρου 12.3, το έγγραφο ή το πιστοποιητικό μπορεί να αντικαθίσταται από ένορκη βεβαίωση ή υπεύθυνη δήλωση, ενώπιον αρμόδιας δικαστικής ή διοικητικής αρχής, συμβολαιογράφου ή αρμόδιου επαγγελματικού ή εμπορικού οργανισμού του κράτους - μέλους ή της χώρας καταγωγής ή της χώρας όπου είναι εγκατεστημένος ο οικονομικός φορέας.

Οι αρμόδιες δημόσιες αρχές παρέχουν, όπου κρίνεται αναγκαίο, επίσημη δήλωση στην οποία αναφέρεται ότι δεν εκδίδονται τα έγγραφα ή τα πιστοποιητικά της παρούσας παραγράφου ή ότι τα έγγραφα αυτά δεν καλύπτουν όλες τις περιπτώσεις που αναφέρονται της περίπτωσης Γ του άρθρου 12.3.

II) Για την περίπτωση Δ του άρθρου 12.3, ήτοι για τη μη αθέτηση των ισχυουσών υποχρεώσεων που προβλέπονται στις παρ 2 και 5 του άρθρου 18 του Ν. 4412/2016, υπεύθυνη δήλωση του προσφέροντος οικονομικού φορέα ενώπιον αρμόδιας δικαστικής ή διοικητικής αρχής, συμβολαιογράφου ή αρμόδιου επαγγελματικού ή εμπορικού οργανισμού της χώρας ότι δεν συντρέχουν στο πρόσωπό του οι οριζόμενοι στο μέρος λόγους αποκλεισμού.

III) Για την περίπτωση Ε του άρθρου 12.3, υπεύθυνη δήλωση του προσφέροντος οικονομικού φορέα ενώπιον αρμόδιας δικαστικής ή διοικητικής αρχής, συμβολαιογράφου ή αρμόδιου επαγγελματικού ή εμπορικού οργανισμού του κράτους - μέλους ή της χώρας καταγωγής ή της χώρας εγκατάστασής του ότι δεν συντρέχουν στο πρόσωπό του οι οριζόμενοι στην παράγραφο λόγοι αποκλεισμού.

IV) Για την περίπτωση ΣΤ του άρθρου 12.3, Πιστοποιητικό του οικείου Επιμελητηρίου ή της επαγγελματικής οργάνωσης, με το οποίο θα πιστοποιείται αφενός η εγγραφή τους σ' αυτό και αφετέρου το αντικείμενο δραστηριοτήτων των νομικών προσώπων ή το ειδικό επάγγελμα των φυσικών προσώπων.

V) Για την περίπτωση Ζ του άρθρου ΠΡΟΫΠΟΘΕΣΕΙΣ ΣΥΜΜΕΤΟΧΗΣ, πιστοποιητικό από τη Διεύθυνση Προγραμματισμού και Συντονισμού της Επιθεώρησης Εργασιακών Σχέσεων, από το οποίο να προκύπτουν οι πράξεις επιβολής προστίμου που έχουν εκδοθεί σε βάρος του οικονομικού φορέα σε χρονικό διάστημα δύο (2) ετών πριν από την ημερομηνία λήξης της προθεσμίας υποβολής προσφοράς ή αίτησης συμμετοχής. Μέχρι να καταστεί εφικτή η έκδοση του πιστοποιητικού, αυτό αντικαθίσταται από υπεύθυνη δήλωση του οικονομικού φορέα, χωρίς να απαιτείται επίσημη δήλωση του ΣΕΠΕ σχετικά με την έκδοση του πιστοποιητικού.

#### **ΑΡΘΡΟ 18: ΚΑΤΑΚΥΡΩΣΗ – ΣΥΝΑΨΗ ΣΥΜΒΑΣΗΣ (Άρθρο 105 Ν.4412/2016)**

**18.1** Η Αναθέτουσα Αρχή κοινοποιεί αμέσως την απόφαση κατακύρωσης, σε κάθε προσφέροντα εκτός από τον προσωρινό ανάδοχο με κάθε πρόσφορο τρόπο, όπως με τηλεομοιοτυπία, ηλεκτρονικό ταχυδρομείο κ.λπ. επί αποδείξει. Κατά της απόφασης αυτής χωρεί ένσταση του άρθρου 127 του Ν.4412/16 (βλέπε άρθρο 20 της παρούσας).

**18.2** Στη συνέχεια, η Αναθέτουσα Αρχή κοινοποιεί την απόφαση κατακύρωσης στον ανάδοχο και τον προσκαλεί να προσέλθει για την υπογραφή του συμφωνητικού, εντός δέκα (10) ημερών από την κοινοποίηση σχετικής έγγραφης ειδικής πρόσκλησης, προσκομίζοντας εγγύηση καλής εκτέλεσης σύμφωνα με το άρθρο 21 της παρούσας,



καθώς και επικαιροποιημένα τα δικαιολογητικά κατακύρωσης του άρθρου 17 της παρούσας (εφόσον υφίσταται αλλαγή).

**18.3** Η υπογραφή του συμφωνητικού έχει αποδεικτικό χαρακτήρα. Εάν ο ανάδοχος δεν προσέλθει να υπογράψει το συμφωνητικό μέσα στην προθεσμία που ορίζεται στην ειδική πρόκληση, κηρύσσεται έκπτωτος και η κατακύρωση γίνεται στον προσφέροντα που υπέβαλε την αμέσως επόμενη πλέον συμφέρουσα από οικονομική άποψη προσφορά βάσει μόνο της τιμής. Αν κανένας από τους προσφέροντες δεν προσέλθει για την υπογραφή του συμφωνητικού, η διαδικασία ανάθεσης ματαιώνεται, σύμφωνα με την περίπτωση β' της παραγράφου 1 του άρθρου 106 του Ν.4412/16.

**18.4** Η σύμβαση μπορεί να τροποποιηθεί κατά τη διάρκειά της, χωρίς να απαιτείται νέα διαδικασία σύναψης, σύμφωνα με τους ειδικότερους όρους και τις προϋποθέσεις του άρθρου 132 του ν. 4412/2016, κατόπιν γνωμοδότησης του αρμοδίου οργάνου της Αναθέτουσας Αρχής.

#### **ΑΡΘΡΟ 19: ΛΟΓΟΙ ΑΠΟΡΡΙΨΗΣ ΠΡΟΣΦΟΡΩΝ**

Απορρίπτονται προσφορές που υποβάλλονται εκπρόθεσμα κατά την έννοια των άρθρων 13.1 και 15.1 της παρούσας.

Απορρίπτονται προσφορές που υποβάλλονται κατά παράβαση των όρων σύνταξης και υποβολής που τίθενται στα άρθρα 12 και 14 της παρούσας.

Εναλλακτικές προσφορές δεν επιτρέπονται και *απορρίπτονται* σε περίπτωση που υποβάλλονται τέτοιες. *Απορρίπτονται* προσφορές που περιέχουν ατέλειες, ελλείψεις, ασάφειες ή σφάλματα, εφόσον αυτά δεν επιδέχονται συμπλήρωση ή διόρθωση ή, εφόσον επιδέχονται συμπλήρωση ή διόρθωση, δεν έχουν αποκατασταθεί κατά την αποσαφήνιση και τη συμπλήρωση τους, σύμφωνα με τα οριζόμενα στο άρθρο 102 του Ν. 4412/2016.

Επίσης, *απορρίπτονται* προσφορές για τις οποίες οι προσφέροντες δεν έχουν παράσχει τις απαιτούμενες εξηγήσεις στην προκαθορισμένη προθεσμία ή οι εξηγήσεις που έδωσαν δεν έγιναν αποδεκτές, σύμφωνα με τα οριζόμενα στο άρθρο 102.

*Απορρίπτεται* προσφορά που υποβάλλεται από προσφέροντα που έχει υποβάλει δύο ή περισσότερες προσφορές.

Τέλος, *απορρίπτονται* προσφορές υπό αίρεση.

#### **ΑΡΘΡΟ 20: ΕΝΣΤΑΣΕΙΣ (Άρθρο 127 Ν.4412/2016)**

**20.1** Σε περίπτωση ένστασης κατά πράξης της Αναθέτουσας Αρχής, η προθεσμία άσκησης της είναι πέντε (5) ημέρες από την κοινοποίηση της προσβαλλόμενης πράξης στον ενδιαφερόμενο οικονομικό φορέα. Για την άσκηση ένστασης κατά της διακήρυξης, η ένσταση υποβάλλεται μέχρι πέντε (5) ημέρες πριν από την ημερομηνία διενέργειας του διαγωνισμού.

**20.2** Η ένσταση υποβάλλεται ενώπιον της Αναθέτουσας Αρχής, η οποία αποφασίζει, σύμφωνα με τα οριζόμενα και στο άρθρο 221 του Ν.4412/2016, εντός προθεσμίας δέκα (10) ημερών, μετά την άπρακτη πάροδο της οποίας τεκμαίρεται η απόρριψη της ένστασης. Για το παραδεκτό της άσκησης ένστασης, απαιτείται με την κατάθεση της ένστασης η καταβολή παραβόλου υπέρ του Δημοσίου ποσού ίσου με το ένα τοις εκατό (1%) επί της εκτιμώμενης αξίας της σύμβασης. Το παράβολο αυτό αποτελεί δημόσιο έσοδο. Το παράβολο επιστρέφεται με πράξη της Αναθέτουσας Αρχής, αν η ένσταση γίνει δεκτή από το αποφασίζον διοικητικό όργανο.

#### **ΑΡΘΡΟ 21: ΕΓΓΥΗΣΕΙΣ (Άρθρο 72 Ν.4412/2016)**

##### **21.1 Εγγύηση Συμμετοχής**

**Δεν απαιτείται εγγύηση συμμετοχής**

(Πρβλ έκτο εδ. της παρ. 1.α του άρθρου 72 του Ν. 4412/2016)

## 21.2 Εγγύηση Καλής Εκτέλεσης

Η Εγγύηση καλής εκτέλεσης, το ύψος της οποίας καθορίζεται σε ποσοστό 5% επί της αξίας της σύμβασης εκτός ΦΠΑ, κατατίθεται πριν ή κατά την υπογραφή της σύμβασης, απευθύνεται δε προς την Αναθέτουσα Αρχή.

Η εγγυητική επιστολή περιλαμβάνει, κατ' ελάχιστον, τα ακόλουθα στοιχεία:

- α) την ημερομηνία έκδοσης,
- β) τον εκδότη,
- γ) τον φορέα προς τον οποίο απευθύνονται,
- δ) τον αριθμό της εγγύησης,
- ε) το ποσό που καλύπτει η εγγύηση,
- στ) την πλήρη επωνυμία, τον Α.Φ.Μ. και τη διεύθυνση του οικονομικού φορέα υπέρ του οποίου εκδίδεται η εγγύηση (στην περίπτωση ένωσης αναγράφονται όλα τα παραπάνω για κάθε μέλος της ένωσης),
- ζ) τους όρους ότι: αα) η εγγύηση παρέχεται ανέκκλητα και ανεπιφύλακτα, ο δε εκδότης παραιτείται του δικαιώματος της διαιρέσεως και της διζήσεως, και ββ) ότι σε περίπτωση κατάπτωσης αυτής, το ποσό της κατάπτωσης υπόκειται στο εκάστοτε ισχύον τέλος χαρτοσήμου,
- η) τα στοιχεία της παρούσας διακήρυξης και την ημερομηνία διενέργειας του διαγωνισμού,
- θ) την ημερομηνία λήξης ή τον χρόνο ισχύος της εγγύησης,
- ι) την ανάληψη υποχρέωσης από τον εκδότη της εγγύησης να καταβάλει το ποσό της εγγύησης ολικά ή μερικά εντός πέντε (5) ημερών μετά από απλή έγγραφη ειδοποίηση εκείνου προς τον οποίο απευθύνεται.
- ια) τον αριθμό και τον τίτλο της σχετικής σύμβασης.

Ειδικά το γραμμάτιο του Ταμείου Παρακαταθηκών και Δανείων αρκεί να φέρει τα παρακάτω στοιχεία: α) την ημερομηνία έκδοσης, β) τον εκδότη, γ) την αναθέτουσα αρχή (Αρχή) προς την οποία απευθύνεται δ) τον αριθμό της εγγύησης, ε) το ποσό που καλύπτει η εγγύηση, στ) την πλήρη επωνυμία, τον Α.Φ.Μ. και τη διεύθυνση του οικονομικού φορέα υπέρ του οποίου εκδίδεται η εγγύηση, ζ) τα στοιχεία της σχετικής διακήρυξης και την ημερομηνία διενέργειας του διαγωνισμού και η) τον τίτλο της σύμβασης.

Σε περίπτωση τροποποίησης της σύμβασης κατά το άρθρο 132 του Ν. 4412/2016, η οποία συνεπάγεται αύξηση της συμβατικής αξίας, ο ανάδοχος είναι υποχρεωμένος να καταθέσει πριν την υπογραφή της νέας σύμβασης, νέα εγγύηση καλής εκτέλεσης, το ύψος της οποίας ανέρχεται σε ποσοστό 5% επί του ποσού της νέας αξίας της σύμβασης, εκτός Φ.Π.Α.

Η εγγύηση καλής εκτέλεσης καταπίπτει στην περίπτωση παράβασης των όρων της σύμβασης, όπως αυτή ειδικότερα ορίζει.

Η εγγύηση καλής εκτέλεσης της σύμβασης καλύπτει συνολικά και χωρίς διακρίσεις την εφαρμογή όλων των όρων της σύμβασης και κάθε απαίτηση της Αναθέτουσας Αρχής έναντι του αναδόχου.

Η εγγύηση καλής εκτέλεσης επιστρέφεται στο σύνολό της μετά την οριστική ποσοτική και ποιοτική παραλαβή του συνόλου του αντικειμένου της σύμβασης.

Σε περίπτωση ανάθεσης της σύμβασης σε ένωση (κοινοπραξία), όλα τα μέλη της ευθύνονται έναντι της Αναθέτουσας Αρχής αλληλέγγυα και εις ολόκληρον μέχρι πλήρους εκτέλεσης της σύμβασης.

## 21.3 Εγγυητική προκαταβολής

Δεν προβλέπεται η χορήγηση προκαταβολής, συνεπώς δεν απαιτείται η προσκόμιση εγγυητικής προκαταβολής.

## 21.4 Έκδοση εγγυητικών επιστολών

Οι εγγυήσεις εκδίδονται από πιστωτικά ιδρύματα που λειτουργούν νόμιμα στα κράτη - μέλη της Ένωσης ή του Ευρωπαϊκού Οικονομικού Χώρου ή στα κράτη-μέλη της ΣΔΣ και έχουν, σύμφωνα με τις ισχύουσες διατάξεις, το δικαίωμα αυτό. Μπορούν, επίσης, να εκδίδονται από το Ε.Τ.Α.Α. - Τ.Σ.Μ.Ε.Δ.Ε. ή να παρέχονται με γραμμάτιο του Ταμείου Παρακαταθηκών και Δανείων με παρακατάθεση σε αυτό του αντίστοιχου χρηματικού

ποσού. Αν συσταθεί παρακαταθήκη με γραμμάτιο παρακατάθεσης χρεογράφων στο Ταμείο Παρακαταθηκών και Δανείων, τα τοκομερίδια ή μερίσματα που λήγουν κατά τη διάρκεια της εγγύησης επιστρέφονται μετά τη λήξη τους στον υπέρ ου η εγγύηση οικονομικό φορέα.

**21.5** Κατά τα λοιπά ισχύουν τα αναφερόμενα στο άρθρο 72 του Ν. 4412/2016.

**ΑΡΘΡΟ 22: ΜΑΤΑΙΩΣΗ ΔΙΑΔΙΚΑΣΙΑΣ** (άρθρο 106 Ν.4412/2016)

Η Οικονομική Επιτροπή με απόφασή της, μετά από γνώμη της Επιτροπής Διαγωνισμού, ματαιώνει τη διαδικασία σύναψης της παρούσας σύμβασης:

α) εφόσον η διαδικασία απέβη άγονη είτε λόγω μη υποβολής προσφοράς είτε λόγω απόρριψης όλων των προσφορών ή αποκλεισμού όλων των προσφερόντων, σύμφωνα με τις διατάξεις του Ν.4412/2016 και τα έγγραφα της σύμβασης ή

β) στην περίπτωση του τελευταίου εδαφίου της παραγράφου 5 του άρθρου 105 του ν. 4412/2016,

γ) λόγω παράτυπης διεξαγωγής της διαδικασίας ανάθεσης,

δ) αν οι οικονομικές και τεχνικές παράμετροι που σχετίζονται με τη διαδικασία ανάθεσης άλλαξαν ουσιωδώς και η εκτέλεση του συμβατικού αντικειμένου δεν ενδιαφέρει πλέον την Αναθέτουσα Αρχή ή τον φορέα για τον οποίο προορίζεται το υπό ανάθεση αντικείμενο,

ε) αν λόγω ανωτέρας βίας, δεν είναι δυνατή η κανονική εκτέλεση της σύμβασης,

στ) αν η επιλεγείσα προσφορά κριθεί ως μη συμφέρουσα από οικονομική άποψη,

ζ) στην περίπτωση της παραγράφου 4 του άρθρου 97 του Ν.4412/2016,

η) για άλλους επιτακτικούς λόγους δημοσίου συμφέροντος όπως ιδίως δημόσιας υγείας ή προστασίας του περιβάλλοντος.

Επίσης, εφόσον συντρέχουν οι προϋποθέσεις, εφαρμόζονται, κατά περίπτωση, οι παρ. 3-5 του άρθρου 106 του Ν.4412/2016.

**ΑΡΘΡΟ 23: ΠΑΡΑΛΑΒΗ ΕΞΟΠΛΙΣΜΟΥ** (Άρθρο 219 Ν.4412/2016)

Ο εξοπλισμός παραλαμβάνεται, με την σύνταξη του Πρωτοκόλλου Οριστικής Ποιοτικής και Ποσοτικής Παραλαβής από την αρμόδια επιτροπή παραλαβής της Αναθέτουσας Αρχής.

Η Επιτροπή, εάν δεν διατυπώσει ελλείψεις ή παραλείψεις κατά την παραλαβή του αντικειμένου της σύμβασης συντάσσει Πρωτόκολλο Οριστικής Ποσοτικής και Ποιοτικής Παραλαβής.

Αν η Επιτροπή Παραλαβής κρίνει ότι ο παρεχόμενος εξοπλισμός δεν ανταποκρίνεται πλήρως προς τους όρους της σύμβασης, συντάσσει πρωτόκολλο προσωρινής παραλαβής όπου αναφέρει τις παρεκκλίσεις που διαπιστώθηκαν και γνωμοδοτεί. Κατά τα λοιπά εφαρμόζονται οι διατάξεις του άρθρου 219 του Ν.4412/2016.

**ΑΡΘΡΟ 24: ΚΥΡΩΣΕΙΣ – ΔΙΟΙΚΗΤΙΚΕΣ ΠΡΟΣΦΥΓΕΣ** (Άρθρο 203, 205 & 218 Ν.4412/2016)

**24.1** Ο ανάδοχος, με την επιφύλαξη της συνδρομής λόγων ανωτέρας βίας, κηρύσσεται υποχρεωτικά έκπτωτος από την σύμβαση και από κάθε δικαίωμα που απορρέει από αυτήν, εάν δεν εκπληρώσει τις συμβατικές του υποχρεώσεις ή δεν συμμορφωθεί με τις γραπτές εντολές της Αναθέτουσας Αρχής, που είναι σύμφωνες με την σύμβαση ή τις κείμενες διατάξεις και εάν υπερβεί υπαίτια τη συνολική προθεσμία εκτέλεσης της σύμβασης, λαμβανομένων υπόψη των παρατάσεων.

Στην περίπτωση αυτή του κοινοποιείται ειδική όχληση, η οποία περιλαμβάνει συγκεκριμένη περιγραφή των ενεργειών στις οποίες οφείλει να προβεί αυτός, θέτοντας προθεσμία για τη συμμόρφωσή του, η οποία δεν μπορεί να είναι μικρότερη των δεκαπέντε (15) ημερών. Αν η προθεσμία που τεθεί με την ειδική όχληση παρέλθει χωρίς να συμμορφωθεί, κηρύσσεται αιτιολογημένα έκπτωτος μέσα σε τριάντα (30) ημέρες από την άπρακτη πάροδο της ως άνω προθεσμίας συμμόρφωσης.

Στον ανάδοχο που κηρύσσεται έκπτωτος από την σύμβαση, επιβάλλεται, μετά από κλήση του για παροχή εξηγήσεων ολική κατάπτωση της εγγύησης καλής εκτέλεσης της σύμβασης.

Επιπλέον, μπορεί να του επιβληθεί ο προβλεπόμενος από το άρθρο 74 του Ν. 4412/2016 αποκλεισμός από τη συμμετοχή του σε διαδικασίες σύναψης δημοσίων συμβάσεων.

**24.2** Ο ανάδοχος μπορεί κατά των αποφάσεων που επιβάλλουν σε βάρος του κυρώσεις, δυνάμει του παρόντος άρθρου, να υποβάλει προσφυγή για λόγους νομιμότητας και ουσίας ενώπιον της Αναθέτουσας Αρχής ή του φορέα που εκτελεί-διοικεί τη σύμβαση [συμπληρώνεται αναλόγως από την Α.Α.], μέσα σε ανατρεπτική προθεσμία τριάντα (30) ημερών από την ημερομηνία που έλαβε γνώση της σχετικής απόφασης. Επί της προσφυγής, αποφασίζει το αρμόδιο αποφαινόμενο όργανο, ύστερα από γνωμοδότηση του αρμόδιου συλλογικού οργάνου.

Η εν λόγω απόφαση δεν επιδέχεται προσβολή με άλλη οποιασδήποτε φύσεως διοικητική προσφυγή.

#### **ΑΡΘΡΟ 25: ΥΠΟΧΡΕΩΣΕΙΣ ΑΝΑΔΟΧΟΥ**

1. Ο ανάδοχος υποχρεούται να τηρεί τις υποχρεώσεις του που απορρέουν από τις διατάξεις της περιβαλλοντικής, κοινωνικοασφαλιστικής και εργατικής νομοθεσίας, που έχουν θεσπισθεί με το δίκαιο της Ένωσης, το εθνικό δίκαιο, συλλογικές συμβάσεις ή διεθνείς διατάξεις περιβαλλοντικού, κοινωνικού και εργατικού δικαίου, οι οποίες απαριθμούνται στο Παράρτημα Χ του Προσαρτήματος Α' του Ν.4412/2016. Η τήρηση των εν λόγω υποχρεώσεων ελέγχεται και βεβαιώνεται από τα όργανα που επιβλέπουν την εκτέλεση της σύμβασης και τις αρμόδιες δημόσιες αρχές και υπηρεσίες που ενεργούν εντός των ορίων της ευθύνης και της αρμοδιότητάς τους. Ειδικότερα, ως προς την εθνική εργατική και κοινωνικοασφαλιστική νομοθεσία, ο ανάδοχος υποχρεούται να τηρεί όλους τους Ελληνικούς Νόμους τους σχετικούς με την εργασία (Εργατική Νομοθεσία) και τις διατάξεις για αμοιβές, και με τη ρητή υποχρέωση να καταβάλει τις νόμιμες αποδοχές στους εργαζόμενους οι οποίες σε καμία περίπτωση δεν μπορεί να είναι κατώτερες των προβλεπόμενων από τις οικείες Συλλογικές Συμβάσεις Εργασίας, στις οποίες τυχόν υπάγονται οι εργαζόμενοι, να τηρεί το νόμιμο ωράριο εργασίας, ως και τις νόμιμες ασφαλιστικές καλύψεις, τους όρους υγιεινής και ασφάλειας των εργαζομένων, τις λοιπές κοινωνικές παροχές, αποζημιώσεις, φόρους, κ.λπ., θα ευθύνεται δε έναντι των Ελληνικών Αρχών για την τήρηση κάθε υποχρέωσης που προκύπτει απ' αυτές. Επίσης υποχρεούται να εκπληρώνει όλες του τις υποχρεώσεις απέναντι στο Δημόσιο, στους ασφαλιστικούς φορείς και σε κάθε τρίτο.
2. Στην Αναθέτουσα Αρχή παρέχεται η δυνατότητα για έλεγχο των ανωτέρω μέσω των ασφαλιστικών ταμείων κ.λπ. Σε περίπτωση δε που διαπιστωθεί παράβαση των παραπάνω αναφερόμενων όρων παρέχεται το δικαίωμα στην Αναθέτουσα Αρχή να καταγγείλει μονομερώς τη σύμβαση.
3. Ο ανάδοχος υποχρεούται και είναι ο μόνος υπεύθυνος για την αποκατάσταση κάθε είδους ζημίας ή βλάβης που θα προκληθεί σε οποιονδήποτε τρίτο, εφόσον αυτή οφείλεται σε υπαιτιότητα του προσωπικού ή των εργασιών του.
4. Ο ανάδοχος υποχρεούται να τηρεί τις κείμενες διατάξεις σχετικά με την ασφάλεια των εργαζομένων και είναι αποκλειστικός και μόνος υπεύθυνος ποινικά και αστικά για κάθε ατύχημα που ήθελε συμβεί στο προσωπικό του.
5. Ο ανάδοχος υποχρεούται στην παροχή στο προσωπικό του των νομίμων αδειών, αναπαύσεων (REPOS) και να καλύπτει τα κενά από ασθενείς ή αδικαιολόγητες απουσίες για την εκπλήρωση των αναλαμβανομένων με την παρούσα υποχρεώσεων του έναντι της Αναθέτουσας Αρχής.
6. Η κατάθεση της προσφοράς συνεπάγεται εκ μέρους των προσφερόντων την πλήρη αποδοχή των όρων της παρούσης. Περαιτέρω λεπτομέρειες που αφορούν στις

υποχρεώσεις του αναδόχου, στον τρόπο εκτέλεσης της προμήθειας και στον τρόπο πληρωμής θα περιγραφούν στη σύμβαση μεταξύ αναδόχου και Αναθέτουσας Αρχής.

## **ΑΡΘΡΟ 26: ΧΡΗΜΑΤΟΔΟΤΗΣΗ ΤΗΣ ΣΥΜΒΑΣΗΣ- ΠΛΗΡΩΜΗ ΑΝΑΔΟΧΟΥ, ΦΟΡΟΙ, ΚΡΑΤΗΣΕΙΣ**

### **26.1. Χρηματοδότηση (Άρθρο 53 παρ 2 εδ. ζ Ν.4412/2016)**

Το έργο χρηματοδοτείται από πιστώσεις του έργου της ΣΑΕΠ 530 Ηπείρου (ΚΑ2017ΕΠ53000002), με τίτλο «**Αντιμετώπιση εκτάκτων αναγκών και ειδικών δράσεων Περιφέρειας Ηπείρου 2017-2019**».

### **26.2 Φόροι - Κρατήσεις**

Η αμοιβή του αναδόχου υπόκειται στις νόμιμες κρατήσεις.

Ο Φ.Π.Α. βαρύνει την Αναθέτουσα Αρχή.

### **26.3 Πληρωμή αναδόχου/ Δικαιολογητικά πληρωμής (άρθρο 200 παρ. 5 Ν. 4412/2016)**

Η πληρωμή του αναδόχου θα γίνει μετά την οριστική παραλαβή του εξοπλισμού, με βάση τα νόμιμα δικαιολογητικά. Τα αναγκαία δικαιολογητικά πληρωμής για την εξόφληση της δαπάνης του εξοπλισμού είναι:

1. Πρωτόκολλο Οριστικής Ποσοτικής και Ποιοτικής Παραλαβής του εξοπλισμού, το οποίο συντάσσεται από την αρμόδια Επιτροπή Παραλαβής της Αναθέτουσας Αρχής.
2. Τιμολόγιο του αναδόχου.
3. Πιστοποιητικό Φορολογικής Ενημερότητας.
4. Πιστοποιητικά Ασφαλιστικής Ενημερότητας.
5. Κάθε άλλο δικαιολογητικό που τυχόν ήθελε ζητηθεί από τις αρμόδιες υπηρεσίες που διενεργούν τον έλεγχο και την πληρωμή της δαπάνης.

Η αμοιβή του αναδόχου επιβαρύνεται με τις νόμιμες κρατήσεις και υπόκειται σε παρακράτηση φόρου εισοδήματος, σύμφωνα με τα οριζόμενα στην προηγούμενη παράγραφο 26.2.

## **ΑΡΘΡΟ 27: ΚΑΤΑΓΓΕΛΙΑ ΤΗΣ ΣΥΜΒΑΣΗΣ**

**27.1** Η Αναθέτουσα Αρχή μπορεί, με τις προϋποθέσεις που ορίζουν οι κείμενες διατάξεις, να καταγγείλει τη σύμβαση κατά τη διάρκεια της εκτέλεσής της, εφόσον:

- α) η σύμβαση έχει υποστεί ουσιώδη τροποποίηση, κατά την έννοια της παρ. 4 του άρθρου 132 του ν. 4412/2016, που θα απαιτούσε νέα διαδικασία σύναψης σύμβασης,
- β) ο ανάδοχος, κατά το χρόνο της ανάθεσης της σύμβασης, τελούσε σε μια από τις καταστάσεις που αναφέρονται στην παράγραφο 1 του άρθρου 73 του Ν. 4412/2016 και, ως εκ τούτου, θα έπρεπε να έχει αποκλειστεί από τη διαδικασία σύναψης της παρούσας σύμβασης,
- γ) η σύμβαση δεν έπρεπε να ανατεθεί στον ανάδοχο λόγω σοβαρής παραβίασης των υποχρεώσεων που υπέχει από τις Συνθήκες και την Οδηγία 2014/24/ΕΕ, η οποία έχει αναγνωριστεί με απόφαση του Δικαστηρίου της Ένωσης στο πλαίσιο διαδικασίας δυνάμει του άρθρου 258 της ΣΛΕΕ.

Ιωάννινα, 19/02/2020

Ο Περιφερειάρχης Ηπείρου

Αλέξανδρος Καχριμάνης

**ΠΑΡΑΡΤΗΜΑ Β΄**

**ΜΕΛΕΤΗ**





ΕΛΛΗΝΙΚΗ ΔΗΜΟΚΡΑΤΙΑ  
ΠΕΡΙΦΕΡΕΙΑ ΗΠΕΙΡΟΥ  
ΓΕΝΙΚΗ Δ/ΝΣΗ ΑΝΑΠΤΥΞΙΑΚΟΥ  
ΠΡΟΓΡΑΜΜΑΤΙΣΜΟΥ, ΠΕΡΙΒΑΛΛΟΝΤΟΣ  
ΚΑΙ ΥΠΟΔΟΜΩΝ  
Δ/ΝΣΗ ΤΕΧΝΙΚΩΝ ΕΡΓΩΝ  
ΠΕΡΙΦΕΡΕΙΑΣ ΗΠΕΙΡΟΥ  
ΤΜΗΜΑ ΔΟΜΩΝ ΠΕΡΙΒΑΛΛΟΝΤΟΣ  
Πληροφορίες: Μ. Τσέτσου  
Τηλ. 26513 64333

**ΤΙΤΛΟΣ:**

**«ΠΡΟΜΗΘΕΙΑ ΠΑΡΑΘΥΡΩΝ ΚΕΝΤΡΟΥ ΥΓΕΙΑΣ  
ΜΕΤΣΟΒΟΥ»**

## ΤΕΧΝΙΚΗ ΠΕΡΙΓΡΑΦΗ

Η παρούσα τεχνική επιγραφή αφορά την αντικατάσταση των εξωτερικών παλαιών απλών ξύλινων κουφωμάτων στο κτήριο του Κέντρου Υγείας Μετσόβου.

Αναλυτικότερα προβλέπονται:

- α) Αποξήλωση των παλαιών κουφωμάτων και μεταφορά τους προς ανακύκλωση.
- β) Τοποθέτηση νέων κουφωμάτων στις θέσεις των αποξηλωθέντων σύμφωνα με τα σχέδια και τις προδιαγραφές της μελέτης (συνημμένα).

Επισημαίνεται ότι ο ανάδοχος θα μεριμνήσει για τη διάθεση των αποξηλωθέντων κουφωμάτων προς ανακύκλωση σε εξουσιοδοτημένη μονάδα επεξεργασίας ΑΕΚΚ και θα προσκομίσει τα σχετικά αποδεικτικά στοιχεία στην υπηρεσία μας. Κατά συνέπεια στην τιμή προσφοράς του θα συμπεριλάβει και κάθε δαπάνη που θα προκύψει για την κάλυψη αυτής της απαίτησης (φορτοεκφορτώσεις, μεταφορές, κόστος ανακύκλωσης κ.λπ.).

**ΣΥΝΤΑΧΘΗΚΕ**  
**ΙΩΑΝΝΝΙΝΑ, 15/10/2019**

**ΛΑΜΠΡΙΝΗ ΒΑΒΒΑ**  
**ΑΡΧΙΤΕΚΤΩΝ ΜΗΧΑΝΙΚΟΣ**

**ΜΑΡΙΑ ΤΣΕΤΣΟΥ**  
**ΠΟΛΙΤΙΚΟΣ ΜΗΧΑΝΙΚΟΣ**

**ΕΛΕΓΧΘΗΚΕ**  
**ΙΩΑΝΝΝΙΝΑ, 15/10/2019**  
**Η ΑΝΑΠΛ. ΠΡΟΪΣΤΑΜΕΝΗ ΤΔΠ**

**ΕΛΕΝΗ ΝΙΚΟΛΟΥ**  
**ΠΟΛΙΤΙΚΟΣ ΜΗΧΑΝΙΚΟΣ**

**ΘΕΩΡΗΘΗΚΕ**  
**ΙΩΑΝΝΝΙΝΑ, 15/10/2019**  
**Η ΑΝΑΠΛ. ΠΡΟΪΣΤΑΜΕΝΗ**  
**Δ/ΝΣΗΣ ΤΕΧΝΙΚΩΝ ΕΡΓΩΝ ΠΗ**

**ΕΛΕΝΗ ΝΙΚΟΛΟΥ**  
**ΠΟΛΙΤΙΚΟΣ ΜΗΧΑΝΙΚΟΣ**





ΕΛΛΗΝΙΚΗ ΔΗΜΟΚΡΑΤΙΑ  
ΠΕΡΙΦΕΡΕΙΑ ΗΠΕΙΡΟΥ  
ΓΕΝΙΚΗ Δ/ΝΣΗ ΑΝΑΠΤΥΞΙΑΚΟΥ  
ΠΡΟΓΡΑΜΜΑΤΙΣΜΟΥ, ΠΕΡΙΒΑΛΛΟΝΤΟΣ  
ΚΑΙ ΥΠΟΔΟΜΩΝ  
Δ/ΝΣΗ ΤΕΧΝΙΚΩΝ ΕΡΓΩΝ  
ΠΕΡΙΦΕΡΕΙΑΣ ΗΠΕΙΡΟΥ  
ΤΜΗΜΑ ΔΟΜΩΝ ΠΕΡΙΒΑΛΛΟΝΤΟΣ  
Πληροφορίες: Μ. Τσέτσου  
Τηλ. 26513 64333

**ΤΙΤΛΟΣ:**

**«ΠΡΟΜΗΘΕΙΑ ΠΑΡΑΘΥΡΩΝ ΚΕΝΤΡΟΥ ΥΓΕΙΑΣ  
ΜΕΤΣΟΒΟΥ»**

**Α. ΠΙΝΑΚΑΣ ΚΟΥΦΩΜΑΤΩΝ**

Α/ Α	ΠΕΡΙΓΡΑΦΗ	ΤΥΠΟΣ	ΤΥΠΟΣ ΑΝΟΙΓΜΑΤΟΣ	ΣΙΤΑ / ΑΝΑΚΛΙΣΗ	ΔΙΑΣΤΑΣΕΙΣ	ΤΕΜ
1	ΜΟΝΟΦΥΛΛΟ ΠΑΡΑΘΥΡΟ	Π1	ΑΝΟΙΓΟΜΕΝΟ	ΜΕ ΣΤΑΘΕΡΗ ΣΙΤΑ	0,48 x 0,70	25
2	ΔΙΦΥΛΛΟ ΠΑΡΑΘΥΡΟ ΜΕ ΦΕΓΓΙΤΗ ΣΤΑΘΕΡΟ ΣΤΟ ΕΠΑΝΩ ΜΕΡΟΣ	Π2.1	ΑΝΟΙΓΟΜΕΝΟ	ΜΕ ΑΝΟΙΓΟΜΕΝΗ ΣΙΤΑ ΚΑΙ ΑΝΑΚΛΙΣΗ	0,98 x 1,80	14
3	ΔΙΦΥΛΛΟ ΠΑΡΑΘΥΡΟ ΜΕ ΦΕΓΓΙΤΗ ΣΤΑΘΕΡΟ ΣΤΟ ΕΠΑΝΩ ΜΕΡΟΣ	Π2.2	ΑΝΟΙΓΟΜΕΝΟ	ΧΩΡΙΣ ΣΙΤΑ ΚΑΙ ΧΩΡΙΣ ΑΝΑΚΛΙΣΗ	0,98 x 1,80	6
4	ΔΙΠΛΟ ΠΑΡΑΘΥΡΟ ΜΕ ΔΥΟ ΔΙΦΥΛΛΑ ΠΑΡΑΘΥΡΑ ΜΕ ΦΕΓΓΙΤΗ ΣΤΑΘΕΡΟ ΣΤΟ ΕΠΑΝΩ ΜΕΡΟΣ	Π3.1	ΑΝΟΙΓΟΜΕΝΟ	ΜΕ ΑΝΟΙΓΟΜΕΝΗ ΣΙΤΑ ΚΑΙ ΑΝΑΚΛΙΣΗ ΣΤΟ ΕΝΑ ΕΚ ΤΩΝ ΔΥΟ ΠΑΡΑΘΥΡΩΝ	2,00 x 1,80	2
5	ΔΙΠΛΟ ΠΑΡΑΘΥΡΟ ΜΕ ΔΥΟ ΔΙΦΥΛΛΑ ΠΑΡΑΘΥΡΑ ΜΕ ΦΕΓΓΙΤΗ ΣΤΑΘΕΡΟ ΣΤΟ ΕΠΑΝΩ ΜΕΡΟΣ	Π3.2	ΑΝΟΙΓΟΜΕΝΟ	ΧΩΡΙΣ ΣΙΤΑ ΚΑΙ ΧΩΡΙΣ ΑΝΑΚΛΙΣΗ	2,00 x 1,80	1
6	ΕΙΣΟΔΟΣ ΔΙΦΥΛΛΗ ΜΕ ΦΕΓΓΙΤΗ ΣΤΑΘΕΡΟ ΣΤΟ ΕΠΑΝΩ ΜΕΡΟΣ	Ε1	ΑΝΟΙΓΟΜΕΝΟ	ΟΧΙ	2,00 x 2,75	1
7	ΕΙΣΟΔΟΣ ΔΙΦΥΛΛΗ ΜΕ ΦΕΓΓΙΤΗ ΣΤΑΘΕΡΟ ΣΤΟ ΕΠΑΝΩ ΜΕΡΟΣ	Ε2	ΑΝΟΙΓΟΜΕΝΟ	ΟΧΙ	1,80 x 2,75	1

## 1. ΠΑΡΑΘΥΡΑ

### ΠΡΟΦΙΛ

Κάσα και φύλλο:

68mm x80 mm (κατ' ελάχιστο)

### ΞΥΛΕΙΑ

Τρικολλητή

Μεράντι

Υγρασία ξύλου  $13\% \pm 2\%$

### ΠΕΡΙΜΕΤΡΙΚΑ ΛΑΣΤΙΧΑ

Διπλά (κατ' ελάχιστο) περιμετρικά λάστιχα στεγάνωσης

### ΜΗΧΑΝΙΣΜΟΙ

Μηχανισμοί περιμετρικοί τύπου ROTO με αντιδιαβρωτική προστασία

Τα κουφώματα είναι όλα ανοιγόμενα, ανακλινόμενα με μηχανισμούς ασφαλείας

### ΝΕΡΟΣΤΑΛΑΚΤΗΣ

Στην κάτω τραβέρσα των υαλοστασίων τοποθετείται νεροσταλάκτης από ανοδευμένο αλουμίνιο (απόχρωση επιλογής της υπηρεσίας, συμβατή με το χρώμα του κουφώματος).

### ΧΕΙΡΟΛΑΒΕΣ

Απλού σχεδίου τύπου HORPE σε απόχρωση επιλογής της υπηρεσίας

### ΥΑΛΟΠΙΝΑΚΕΣ

Διπλοί θερμομονωτικοί - ηχομονωτικοί - ανακλαστικοί υαλοπίνακες σύμφωνα με την ΕΤΕΠ 03-08-07-02 "Διπλοί υαλοπίνακες με ενδιάμεσο κενό", με σύνθεση 4mm/16/4mm, δείκτη θερμικής αγωγιμότητας  $U_g 1,1 \text{ W/m}^2\text{K}$  (κατ' ελάχιστο) και πλήρωση αερίου argon.

Πλήρως τοποθετημένοι με ελαστικά παρεμβύσματα και σιλικόνη

### ΒΑΦΗ

Οικολογική υδατοδιαλυτή βαφή σε απόχρωση RAL της επιλογής της υπηρεσίας

### ΣΧΕΔΙΟ

Με φεγγίτη (κόντρα πλακέ) και ενδιάμεσα καΐτια (μασίφ, όχι κολλητά;). Με περιμετρικά περβάζια και αρμοκάλυπτρα. Με ενσωματωμένη υποδοχή για τοποθέτηση σίτας αερισμού.

Σύμφωνα με τα σχέδια της μελέτης, στο πρότυπο των υφιστάμενων προς αντικατάσταση κουφωμάτων.

## 2. ΠΟΡΤΕΣ

### ΠΡΟΦΙΛ

Κάσα

68mm x80 mm (κατ' ελάχιστο)

Φύλλο:

68mm x130 mm (κατ' ελάχιστο)

### ΞΥΛΕΙΑ

Τρικολλητή

Μεράντι

Υγρασία ξύλου 13% ± 2%

### ΤΑΜΠΛΑΔΕΣ

Μασίφ από τρικολλητή ξυλεία

### ΜΗΧΑΝΙΣΜΟΙ

Κλειδαριά πολλαπλών σημείων τύπου ROTO τριών ή πέντε σημείων ασφάλισης

### ΛΑΣΤΙΧΑ ΣΤΕΓΑΝΩΣΗΣ

Διπλά (κατ' ελάχιστο) περιμετρικά λάστιχα στεγάνωσης

### ΝΕΡΟΣΤΑΛΑΚΤΗΣ

Στο κάτω μέρος της κάσας (στο μάρμαρο) τοποθετείται νεροσταλάκτης από ανοδευμένο αλουμίνιο (απόχρωση επιλογής της υπηρεσίας, συμβατή με το χρώμα του κουφώματος).

### ΧΕΙΡΟΛΑΒΕΣ

Απλού σχεδίου τύπου HORPE σε απόχρωση επιλογής της υπηρεσίας

### ΥΑΛΟΠΙΝΑΚΕΣ

Διπλοί θερμομονωτικοί - ηχομονωτικοί - ανακλαστικοί υαλοπίνακες σύμφωνα με την ΕΤΕΠ 03-08-07-02 "Διπλοί υαλοπίνακες με ενδιάμεσο κενό", με σύνθεση 4mm/16/4mm, δείκτη θερμικής αγωγιμότητας Ug 1,1 W/m2K (κατ' ελάχιστο) και πλήρωση αερίου argon.

Πλήρως τοποθετημένοι με ελαστικά παρεμβύσματα και σιλικόνη

### ΣΙΔΕΡΙΕΣ

Σφυρίλατες από μασίφ σίδηρο, βαμμένο, διατομής όμοιας με των υφιστάμενων (όχι σε όλους τους τύπους).

### ΒΑΦΗ

Οικολογική υδατοδιαλυτή βαφή σε απόχρωση RAL της επιλογής της υπηρεσίας

### ΣΧΕΔΙΟ

Με τζάμι και ενδιάμεσα καΐτια (μασίφ, όχι κολλητά).

Με περιμετρικά περβάζια και αρμοκάλυπτρα.

Σύμφωνα με τα σχέδια της μελέτης, στο πρότυπο των υφιστάμενων προς αντικατάσταση κουφωμάτων.

**ΓΕΝΙΚΕΣ ΠΑΡΑΤΗΡΗΣΕΙΣ:**

- Οι ακριβείς διαστάσεις των κουφωμάτων θα ληφθούν επιτόπου του έργου.
- Οι σχεδιαστές λεπτομέρειες θα ανταποκρίνονται πλήρως στα υφιστάμενα προς αντικατάσταση κουφώματα.

**Γ. ΠΡΟΫΠΟΛΟΓΙΣΜΟΣ**

A/A	ΠΕΡΙΓΡΑΦΗ	ΤΥΠΟΣ	ΤΕΜ	ΤΙΜΗ ΤΕΜΑΧΙΟΥ	ΑΞΙΑ
1	ΜΟΝΟΦΥΛΛΟ ΠΑΡΑΘΥΡΟ	Π1	25	410,00	10.250,00
2	ΔΙΦΥΛΛΟ ΠΑΡΑΘΥΡΟ ΜΕ ΦΕΓΓΙΤΗ ΣΤΑΘΕΡΟ ΣΤΟ ΕΠΑΝΩ ΜΕΡΟΣ	Π2.1	14	1.360,00	19.040,00
3	ΔΙΦΥΛΛΟ ΠΑΡΑΘΥΡΟ ΜΕ ΦΕΓΓΙΤΗ ΣΤΑΘΕΡΟ ΣΤΟ ΕΠΑΝΩ ΜΕΡΟΣ	Π2.2	6	1.250,00	7.500,00
4	ΔΙΠΛΟ ΠΑΡΑΘΥΡΟ ΜΕ ΔΥΟ ΔΙΦΥΛΛΑ ΠΑΡΑΘΥΡΑ ΜΕ ΦΕΓΓΙΤΗ ΣΤΑΘΕΡΟ ΣΤΟ ΕΠΑΝΩ ΜΕΡΟΣ	Π3.1	2	2.560,00	5.120,00
5	ΔΙΠΛΟ ΠΑΡΑΘΥΡΟ ΜΕ ΔΥΟ ΔΙΦΥΛΛΑ ΠΑΡΑΘΥΡΑ ΜΕ ΦΕΓΓΙΤΗ ΣΤΑΘΕΡΟ ΣΤΟ ΕΠΑΝΩ ΜΕΡΟΣ	Π3.2	1	2.400,00	2.400,00
6	ΕΙΣΟΔΟΣ ΔΙΦΥΛΛΗ ΜΕ ΦΕΓΓΙΤΗ ΣΤΑΘΕΡΟ ΣΤΟ ΕΠΑΝΩ ΜΕΡΟΣ	Ε1	1	2.845,00	2.845,00
7	ΕΙΣΟΔΟΣ ΔΙΦΥΛΛΗ ΜΕ ΦΕΓΓΙΤΗ ΣΤΑΘΕΡΟ ΣΤΟ ΕΠΑΝΩ ΜΕΡΟΣ	Ε2	1	2.845,00	2.845,00
ΣΥΝΟΛΙΚΟ ΚΑΘΑΡΟ ΠΟΣΟ:					50.000,00
Φ.Π.Α. 24%:					12.000,00
ΓΕΝΙΚΟ ΣΥΝΟΛΟ:					62.000,00

ΣΥΝΤΑΧΘΗΚΕ  
ΙΩΑΝΝΝΙΝΑ, 15/10/2019

ΛΑΜΠΡΙΝΗ ΒΑΒΒΑ  
ΑΡΧΙΤΕΚΤΩΝ ΜΗΧΑΝΙΚΟΣ

ΜΑΡΙΑ ΤΣΕΤΣΟΥ  
ΠΟΛΙΤΙΚΟΣ ΜΗΧΑΝΙΚΟΣ

ΕΛΕΓΧΘΗΚΕ  
ΙΩΑΝΝΝΙΝΑ, 15/10/2019  
Η ΑΝΑΠΛ. ΠΡΟΪΣΤΑΜΕΝΗ ΤΔΠ

ΕΛΕΝΗ ΝΙΚΟΛΟΥ  
ΠΟΛΙΤΙΚΟΣ ΜΗΧΑΝΙΚΟΣ

ΘΕΩΡΗΘΗΚΕ  
ΙΩΑΝΝΝΙΝΑ, 15/10/2019  
Η ΑΝΑΠΛ. ΠΡΟΪΣΤΑΜΕΝΗ  
Δ/ΝΣΗΣ ΤΕΧΝΙΚΩΝ ΕΡΓΩΝ ΠΗ

ΕΛΕΝΗ ΝΙΚΟΛΟΥ  
ΠΟΛΙΤΙΚΟΣ ΜΗΧΑΝΙΚΟΣ

ΠΕΡΙΦΕΡΕΙΑ ΗΠΕΙΡΟΥ  
ΓΕΝΙΚΗ Δ/ΝΣΗ ΟΙΚΟΝΟΜΙΚΩΝ  
ΥΠΗΡΕΣΙΩΝ & ΕΣΩΤΕΡ. ΛΕΙΤΟΥΡΓΙΑΣ  
Δ/ΝΣΗ ΟΙΚΟΝΟΜΙΚΟΥ  
ΤΜΗΜΑ ΠΡΟΜΗΘΕΙΩΝ

Προμήθεια παραθύρων Κέντρου Υγείας Μετσόβου

**ΥΠΟΔΕΙΓΜΑ ΟΙΚΟΝΟΜΙΚΗΣ ΠΡΟΣΦΟΡΑΣ**

Α/Α	ΠΕΡΙΓΡΑΦΗ	ΤΥΠΟΣ	ΤΕΜ	ΤΙΜΗ ΤΕΜΑΧΙΟΥ	ΔΑΠΑΝΗ
1	ΜΟΝΟΦΥΛΛΟ ΠΑΡΑΘΥΡΟ	Π1	25		
2	ΔΙΦΥΛΛΟ ΠΑΡΑΘΥΡΟ ΜΕ ΦΕΓΓΙΤΗ ΣΤΑΘΕΡΟ ΣΤΟ ΕΠΑΝΩ ΜΕΡΟΣ	Π2.1	14		
3	ΔΙΦΥΛΛΟ ΠΑΡΑΘΥΡΟ ΜΕ ΦΕΓΓΙΤΗ ΣΤΑΘΕΡΟ ΣΤΟ ΕΠΑΝΩ ΜΕΡΟΣ	Π2.2	6		
4	ΔΙΠΛΟ ΠΑΡΑΘΥΡΟ ΜΕ ΔΥΟ ΔΙΦΥΛΛΑ ΠΑΡΑΘΥΡΑ ΜΕ ΦΕΓΓΙΤΗ ΣΤΑΘΕΡΟ ΣΤΟ ΕΠΑΝΩ ΜΕΡΟΣ	Π3.1	2		
5	ΔΙΠΛΟ ΠΑΡΑΘΥΡΟ ΜΕ ΔΥΟ ΔΙΦΥΛΛΑ ΠΑΡΑΘΥΡΑ ΜΕ ΦΕΓΓΙΤΗ ΣΤΑΘΕΡΟ ΣΤΟ ΕΠΑΝΩ ΜΕΡΟΣ	Π3.2	1		
6	ΕΙΣΟΔΟΣ ΔΙΦΥΛΛΗ ΜΕ ΦΕΓΓΙΤΗ ΣΤΑΘΕΡΟ ΣΤΟ ΕΠΑΝΩ ΜΕΡΟΣ	Ε1	1		
7	ΕΙΣΟΔΟΣ ΔΙΦΥΛΛΗ ΜΕ ΦΕΓΓΙΤΗ ΣΤΑΘΕΡΟ ΣΤΟ ΕΠΑΝΩ ΜΕΡΟΣ	Ε2	1		
ΣΥΝΟΛΙΚΟ ΚΑΘΑΡΟ ΠΟΣΟ:					
Φ.Π.Α. 24%:					
ΓΕΝΙΚΟ ΣΥΝΟΛΟ:					

Ο ΠΡΟΣΦΕΡΩΝ

ΥΠΟΓΡΑΦΗ - ΣΦΡΑΓΙΔΑ



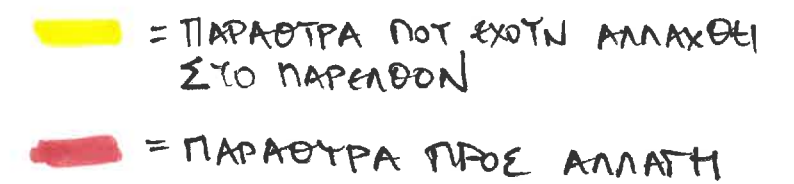



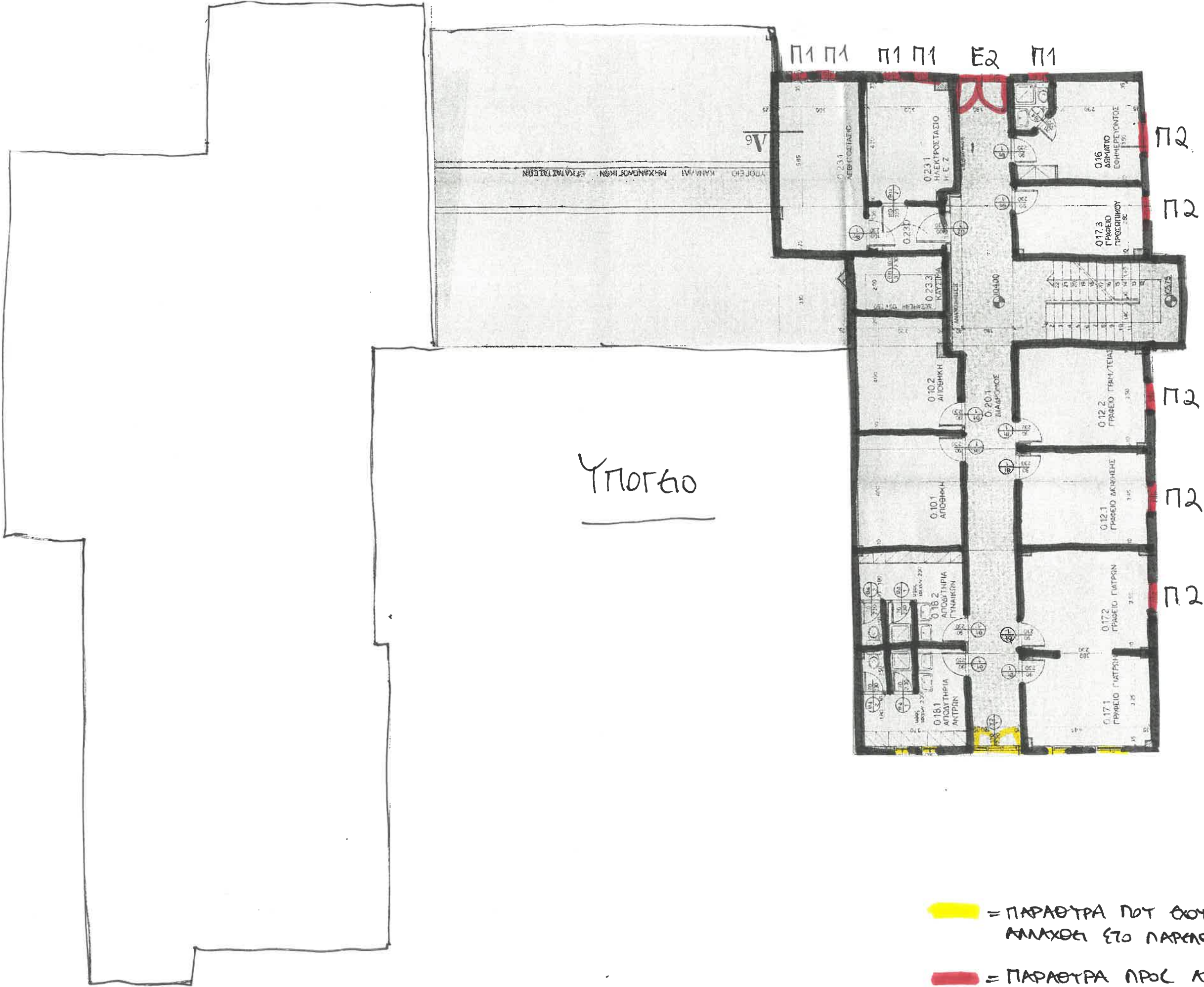



E1

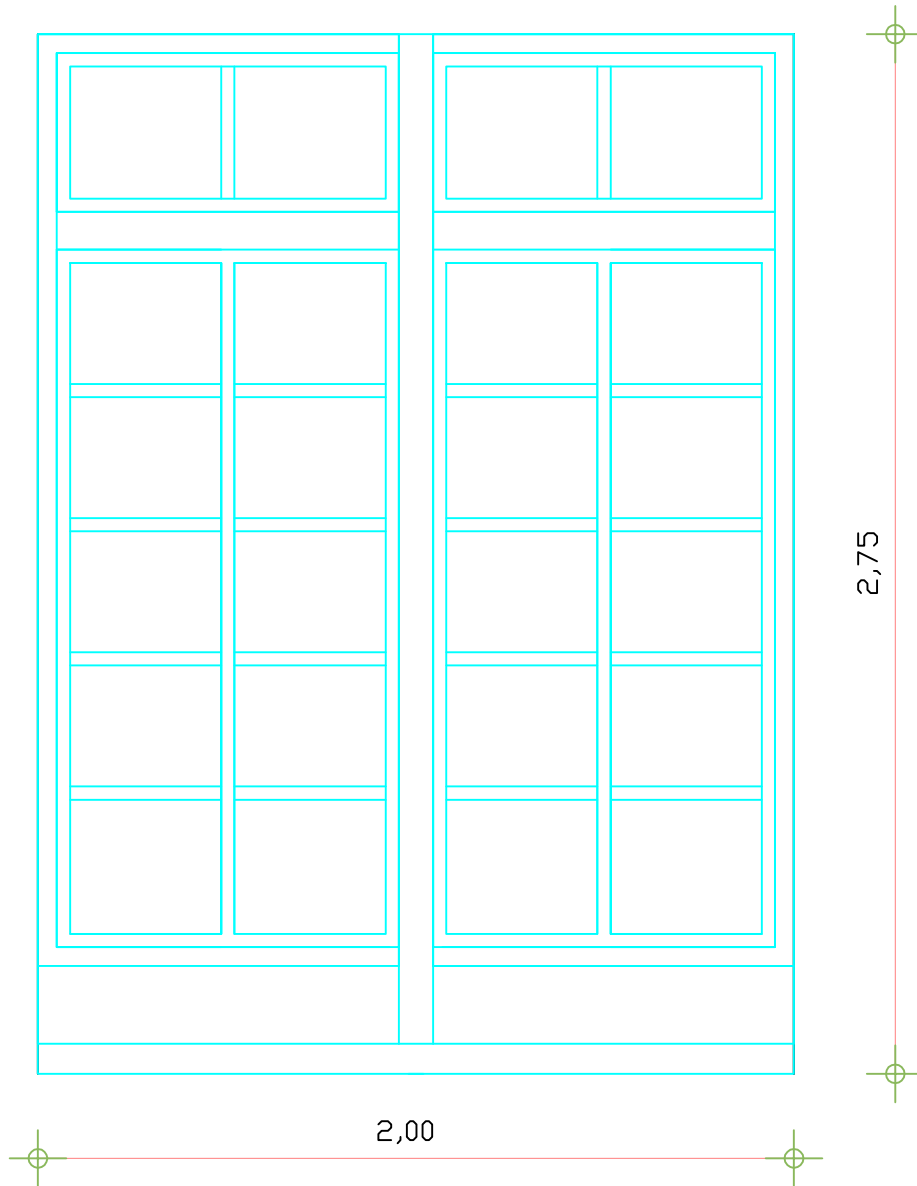

E2

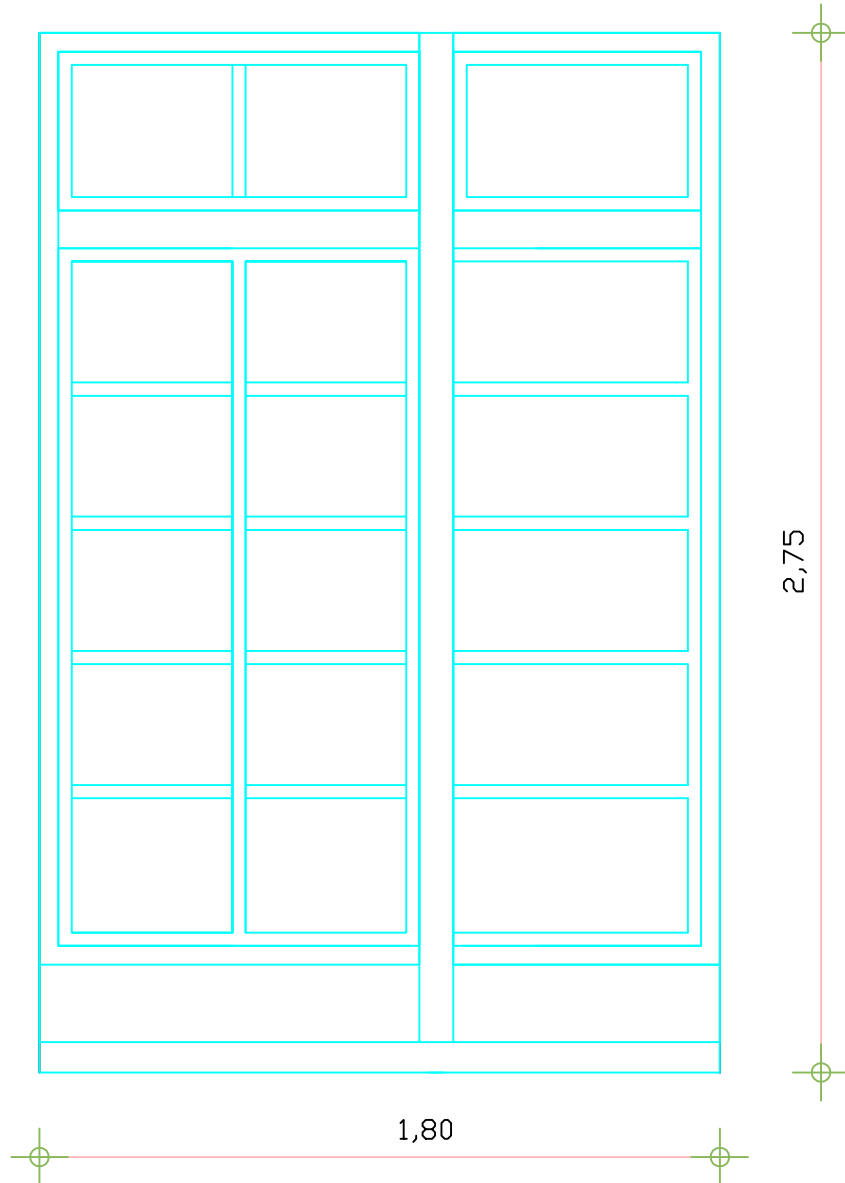

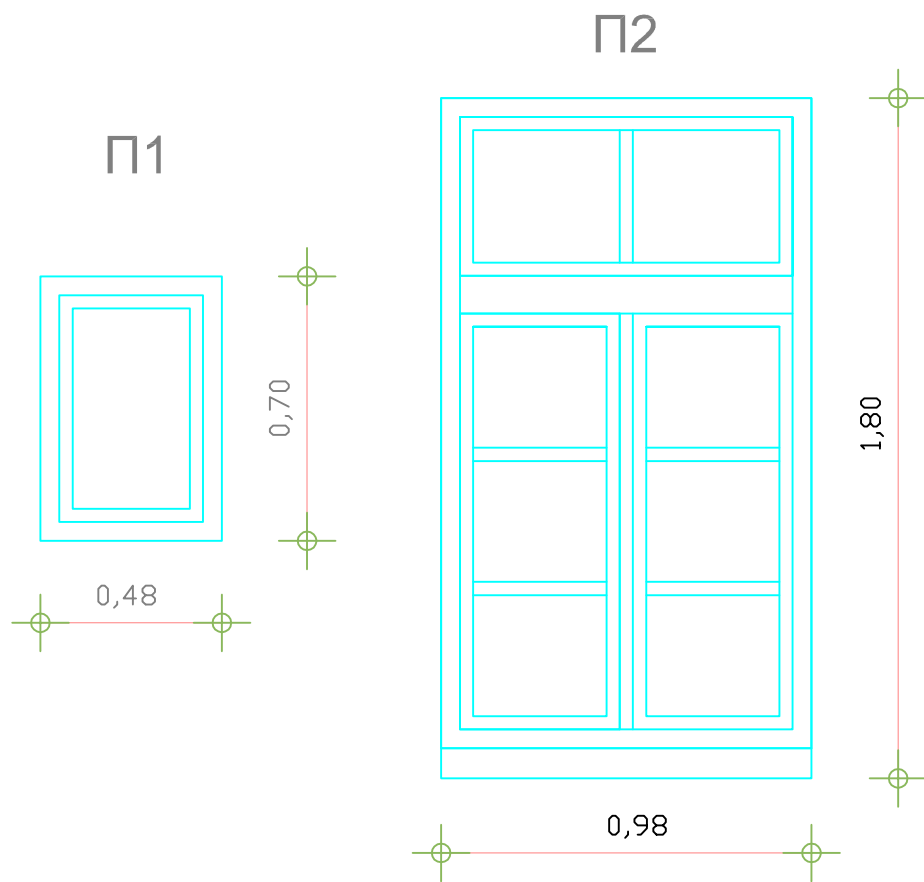

ПЗ

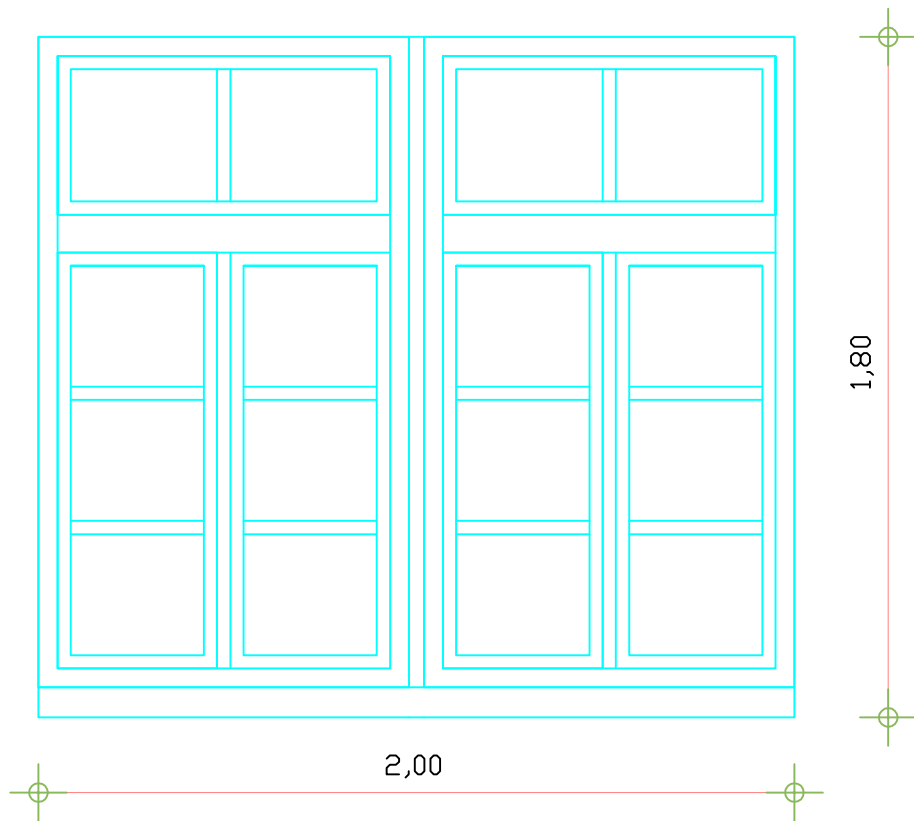

**ΠΑΡΑΡΤΗΜΑ Γ'**

**ΤΥΠΟΠΟΙΗΜΕΝΟ ΕΝΤΥΠΟ ΥΠΕΥΘΥΝΗΣ ΔΗΛΩΣΗΣ (ΤΕΥΔ)**

[άρθρου 79 παρ. 4 ν. 4412/2016 (Α 147)]

**για διαδικασίες σύναψης δημόσιας σύμβασης κάτω των ορίων των οδηγιών**

**Μέρος Ι: Πληροφορίες σχετικά με την αναθέτουσα αρχή/αναθέτοντα φορέα<sup>1</sup> και τη διαδικασία ανάθεσης**

Παροχή πληροφοριών δημοσίευσης σε εθνικό επίπεδο, με τις οποίες είναι δυνατή η αδιαμφισβήτητη ταυτοποίηση της διαδικασίας σύναψης δημόσιας σύμβασης:

**A: Ονομασία, διεύθυνση και στοιχεία επικοινωνίας της αναθέτουσας αρχής (αα)/ αναθέτοντα φορέα (αφ)**

- Ονομασία: ΠΕΡΙΦΕΡΕΙΑ ΗΠΕΙΡΟΥ -ΠΕΡΙΦΕΡΕΙΑΚΗ ΕΝΟΤΗΤΑ ΙΩΑΝΝΙΝΩΝ
- Κωδικός Αναθέτουσας Αρχής / Αναθέτοντα Φορέα ΚΗΜΔΗΣ: 5006
- Ταχυδρομική διεύθυνση / Πόλη / Ταχ. Κωδικός: Κεντρική Πλατεία Ιωαννίνων, Ιωάννινα, 452 21
- Αρμόδιος για πληροφορίες: Ι. Τσεπέλης
- Τηλέφωνο: 26513 64232
- Ηλ. ταχυδρομείο: i.tsepelis@php.gov.gr
- Διεύθυνση στο Διαδίκτυο (διεύθυνση δικτυακού τόπου) (εάν υπάρχει): www.php.gov.gr

**B: Πληροφορίες σχετικά με τη διαδικασία σύναψης σύμβασης**

- Τίτλος ή σύντομη περιγραφή της δημόσιας σύμβασης (συμπεριλαμβανομένου του σχετικού CPV): [44221000-5] Προμήθεια παραθύρων κέντρου υγείας Μετσόβου
- CPV:** 34928471-0 Εξοπλισμός πινακίδων σήμανσης
- Κωδικός στο ΚΗΜΔΗΣ: [ΑΔΑΜ: 20PROC00.....]
- Η σύμβαση αναφέρεται σε έργα, προμήθειες, ή υπηρεσίες : ΠΡΟΜΗΘΕΙΕΣ
- Εφόσον υφίστανται, ένδειξη ύπαρξης σχετικών τμημάτων : [.....]
- Αριθμός αναφοράς που αποδίδεται στον φάκελο από την αναθέτουσα αρχή (εάν υπάρχει): [26557/2057/19-02-2020]

ΟΛΕΣ ΟΙ ΥΠΟΛΟΙΠΕΣ ΠΛΗΡΟΦΟΡΙΕΣ ΣΕ ΚΑΘΕ ΕΝΟΤΗΤΑ ΤΟΥ ΤΕΥΔ ΘΑ ΠΡΕΠΕΙ ΝΑ ΣΥΜΠΛΗΡΩΘΟΥΝ ΑΠΟ ΤΟΝ ΟΙΚΟΝΟΜΙΚΟ ΦΟΡΕΑ

**Μέρος II: Πληροφορίες σχετικά με τον οικονομικό φορέα**

**Α: Πληροφορίες σχετικά με τον οικονομικό φορέα**

<b>Στοιχεία αναγνώρισης:</b>	<b>Απάντηση:</b>
Πλήρης Επωνυμία:	[ ]
Αριθμός φορολογικού μητρώου (ΑΦΜ): Εάν δεν υπάρχει ΑΦΜ στη χώρα εγκατάστασης του οικονομικού φορέα, αναφέρετε άλλον εθνικό αριθμό ταυτοποίησης, εφόσον απαιτείται και υπάρχει	[ ]
Ταχυδρομική διεύθυνση:	[.....]
Αρμόδιος ή αρμόδιοι <sup>ii</sup> :	[.....]
Τηλέφωνο:	[.....]
Ηλ. ταχυδρομείο:	[.....]
Διεύθυνση στο Διαδίκτυο (διεύθυνση δικτυακού τόπου) (εάν υπάρχει):	[.....]
<b>Γενικές πληροφορίες:</b>	<b>Απάντηση:</b>
Ο οικονομικός φορέας είναι πολύ μικρή, μικρή ή μεσαία επιχείρηση <sup>iii</sup> ;	
<b>Μόνο σε περίπτωση προμήθειας κατ' αποκλειστικότητα, του άρθρου 20:</b> ο οικονομικός φορέας είναι προστατευόμενο εργαστήριο, «κοινωνική επιχείρηση» <sup>iv</sup> ή προβλέπει την εκτέλεση συμβάσεων στο πλαίσιο προγραμμάτων προστατευόμενης απασχόλησης; <b>Εάν ναι</b> , ποιο είναι το αντίστοιχο ποσοστό των εργαζομένων με αναπηρία ή μειονεκτούντων εργαζομένων; Εφόσον απαιτείται, προσδιορίστε σε ποια κατηγορία ή κατηγορίες εργαζομένων με αναπηρία ή μειονεκτούντων εργαζομένων ανήκουν οι απασχολούμενοι.	[ ] Ναι [ ] Όχι  [.....]  [.....] [....]
Κατά περίπτωση, ο οικονομικός φορέας είναι εγγεγραμμένος σε επίσημο κατάλογο/Μητρώο εγκεκριμένων οικονομικών φορέων ή διαθέτει ισοδύναμο πιστοποιητικό (π.χ. βάσει εθνικού συστήματος (προ)επιλογής);	[ ] Ναι [ ] Όχι [ ] Άνευ αντικειμένου
<b>Εάν ναι:</b> Απαντήστε στα υπόλοιπα τμήματα της παρούσας ενότητας, στην ενότητα Β και, όπου απαιτείται, στην ενότητα Γ του παρόντος μέρους, συμπληρώστε το μέρος V κατά περίπτωση, και σε κάθε περίπτωση συμπληρώστε και υπογράψτε το μέρος VI. α) Αναφέρετε την ονομασία του καταλόγου ή του πιστοποιητικού και τον σχετικό αριθμό εγγραφής ή πιστοποίησης, κατά περίπτωση: β) Εάν το πιστοποιητικό εγγραφής ή η πιστοποίηση διατίθεται ηλεκτρονικά,	α) [.....]  β) (διαδικτυακή διεύθυνση, αρχή ή φορέας έκδοσης, επακριβή στοιχεία αναφοράς των

<p>αναφέρετε:</p> <p>γ) Αναφέρετε τα δικαιολογητικά στα οποία βασίζεται η εγγραφή ή η πιστοποίηση και, κατά περίπτωση, την κατάταξη στον επίσημο κατάλογο<sup>v</sup>:</p> <p>δ) Η εγγραφή ή η πιστοποίηση καλύπτει όλα τα απαιτούμενα κριτήρια επιλογής;</p> <p><b>Εάν όχι:</b></p> <p><b><u>Επιπροσθέτως, συμπληρώστε τις πληροφορίες που λείπουν στο μέρος IV, ενότητες Α, Β, Γ, ή Δ κατά περίπτωση ΜΟΝΟ εφόσον αυτό απαιτείται στη σχετική διακήρυξη ή στα έγγραφα της σύμβασης:</u></b></p> <p>ε) Ο οικονομικός φορέας θα είναι σε θέση να προσκομίσει <b>βεβαίωση</b> πληρωμής εισφορών κοινωνικής ασφάλισης και φόρων ή να παράσχει πληροφορίες που θα δίνουν τη δυνατότητα στην αναθέτουσα αρχή ή στον αναθέτοντα φορέα να τη λάβει απευθείας μέσω πρόσβασης σε εθνική βάση δεδομένων σε οποιοδήποτε κράτος μέλος αυτή διατίθεται δωρεάν;</p> <p>Εάν η σχετική τεκμηρίωση διατίθεται ηλεκτρονικά, αναφέρετε:</p>	<p>εγγράφων):[.....][.....][.....][.....]</p> <p>γ) [.....]</p> <p>δ) <input type="checkbox"/> Ναι <input type="checkbox"/> Όχι</p> <p>ε) <input type="checkbox"/> Ναι <input type="checkbox"/> Όχι</p> <p>(διαδικτυακή διεύθυνση, αρχή ή φορέας έκδοσης, επακριβή στοιχεία αναφοράς των εγγράφων):</p> <p>[.....][.....][.....][.....]</p>
<p><b>Τρόπος συμμετοχής:</b></p>	<p><b>Απάντηση:</b></p>
<p>Ο οικονομικός φορέας συμμετέχει στη διαδικασία σύναψης δημόσιας σύμβασης από κοινού με άλλους<sup>vi</sup>;</p>	<p><input type="checkbox"/> Ναι <input type="checkbox"/> Όχι</p>
<p><b>Εάν ναι, μεριμνήστε για την υποβολή χωριστού εντύπου ΤΕΥΔ από τους άλλους εμπλεκόμενους οικονομικούς φορείς.</b></p>	
<p><b>Εάν ναι:</b></p> <p>α) Αναφέρετε τον ρόλο του οικονομικού φορέα στην ένωση ή κοινοπραξία (επικεφαλής, υπεύθυνος για συγκεκριμένα καθήκοντα ...):</p> <p>β) Προσδιορίστε τους άλλους οικονομικούς φορείς που συμμετέχουν από κοινού στη διαδικασία σύναψης δημόσιας σύμβασης:</p> <p>γ) Κατά περίπτωση, επωνυμία της συμμετέχουσας ένωσης ή κοινοπραξίας.</p>	<p>α) [.....]</p> <p>β) [.....]</p> <p>γ) [.....]</p>
<p><b>Τμήματα</b></p>	<p><b>Απάντηση:</b></p>
<p>Κατά περίπτωση, αναφορά του τμήματος ή των τμημάτων για τα οποία ο οικονομικός φορέας επιθυμεί να υποβάλει προσφορά.</p>	<p>[ ]</p>



**Β: Πληροφορίες σχετικά με τους νόμιμους εκπροσώπους του οικονομικού φορέα**

Κατά περίπτωση, αναφέρετε το όνομα και τη διεύθυνση του προσώπου ή των προσώπων που είναι αρμόδια/εξουσιοδοτημένα να εκπροσωπούν τον οικονομικό φορέα για τους σκοπούς της παρούσας διαδικασίας ανάθεσης δημόσιας σύμβασης:

<b>Εκπροσώπηση, εάν υπάρχει:</b>	<b>Απάντηση:</b>
Ονοματεπώνυμο συνοδευόμενο από την ημερομηνία και τον τόπο γέννησης εφόσον απαιτείται:	[.....] [.....]
Θέση/Ενεργών υπό την ιδιότητα	[.....]
Ταχυδρομική διεύθυνση:	[.....]
Τηλέφωνο:	[.....]
Ηλ. Ταχυδρομείο:	[.....]
Εάν χρειάζεται, δώστε λεπτομερή στοιχεία σχετικά με την εκπροσώπηση (τις μορφές της, την έκταση, τον σκοπό ...):	[.....]

**Μέρος III: Λόγοι αποκλεισμού**

**Α: Λόγοι αποκλεισμού που σχετίζονται με ποινικές καταδίκες<sup>vii</sup>**

Στο άρθρο 73 παρ. 1 ορίζονται οι ακόλουθοι λόγοι αποκλεισμού:

1. συμμετοχή σε **εγκληματική οργάνωση**<sup>viii</sup>.
2. **δωροδοκία**<sup>ix,x</sup>.
3. **απάτη**<sup>xi</sup>.
4. **τρομοκρατικά εγκλήματα ή εγκλήματα συνδεόμενα με τρομοκρατικές δραστηριότητες**<sup>xii</sup>.
5. **νομιμοποίηση εσόδων από παράνομες δραστηριότητες ή χρηματοδότηση της τρομοκρατίας**<sup>xiii</sup>.
6. **παιδική εργασία και άλλες μορφές εμπορίας ανθρώπων**<sup>xiv</sup>.

<b>Λόγοι που σχετίζονται με ποινικές καταδίκες:</b>	<b>Απάντηση:</b>
Υπάρχει τελεσίδικη καταδικαστική <b>απόφαση εις βάρος του οικονομικού φορέα ή οποιουδήποτε</b> προσώπου <sup>xv</sup> το οποίο είναι μέλος του διοικητικού, διευθυντικού ή εποπτικού του οργάνου ή έχει εξουσία εκπροσώπησης, λήψης αποφάσεων ή ελέγχου σε αυτό για έναν από τους λόγους που παρατίθενται ανωτέρω (σημεία 1-6), ή καταδικαστική απόφαση η οποία έχει εκδοθεί πριν από πέντε έτη κατά το μέγιστο ή στην οποία έχει οριστεί απευθείας περίοδος αποκλεισμού που εξακολουθεί να ισχύει;	<input type="checkbox"/> Ναι <input type="checkbox"/> Όχι  <i>Εάν η σχετική τεκμηρίωση διατίθεται ηλεκτρονικά, αναφέρετε: (διαδικτυακή διεύθυνση, αρχή ή φορέας έκδοσης, επακριβή στοιχεία αναφοράς των εγγράφων):</i> [.....][.....][.....][.....] <sup>xvi</sup>
<b>Εάν ναι, αναφέρετε<sup>xvii</sup>:</b> α) Ημερομηνία της καταδικαστικής απόφασης προσδιορίζοντας ποιο από τα σημεία 1 έως 6 αφορά και τον λόγο ή τους λόγους της καταδίκης, β) Προσδιορίστε ποιος έχει καταδικαστεί [ ]· <b>γ) Εάν ορίζεται απευθείας στην καταδικαστική απόφαση:</b>	α) Ημερομηνία:[ ], σημείο(-α): [ ], λόγος(-οι):[ ]  β) [.....] γ) Διάρκεια της περιόδου αποκλεισμού [.....] και σχετικό(-ά) σημείο(-α) [ ] <i>Εάν η σχετική τεκμηρίωση διατίθεται ηλεκτρονικά, αναφέρετε: (διαδικτυακή διεύθυνση, αρχή ή φορέας έκδοσης, επακριβή στοιχεία αναφοράς των εγγράφων):</i> [.....][.....][.....][.....] <sup>xviii</sup>
Σε περίπτωση καταδικαστικής απόφασης, ο οικονομικός φορέας έχει λάβει μέτρα που να αποδεικνύουν την αξιοπιστία του παρά την	<input type="checkbox"/> Ναι <input type="checkbox"/> Όχι

ύπαρξη σχετικού λόγου αποκλεισμού («αυτοκάθαρση») <sup>xix</sup> ;	
<b>Εάν ναι</b> , περιγράψτε τα μέτρα που λήφθηκαν <sup>xx</sup> :	[.....]

**Β: Λόγοι που σχετίζονται με την καταβολή φόρων ή εισφορών κοινωνικής ασφάλισης**

<b>Πληρωμή φόρων ή εισφορών κοινωνικής ασφάλισης:</b>	<b>Απάντηση:</b>	
1) Ο οικονομικός φορέας έχει εκπληρώσει όλες τις υποχρεώσεις του όσον αφορά την πληρωμή φόρων ή εισφορών κοινωνικής ασφάλισης <sup>xxi</sup> , στην Ελλάδα και στη χώρα στην οποία είναι τυχόν εγκατεστημένος ;	<input type="checkbox"/> Ναι <input type="checkbox"/> Όχι	
Εάν όχι αναφέρετε: α) Χώρα ή κράτος μέλος για το οποίο πρόκειται: β) Ποιο είναι το σχετικό ποσό; γ) Πως διαπιστώθηκε η αθέτηση των υποχρεώσεων; 1) Μέσω δικαστικής ή διοικητικής απόφασης; - Η εν λόγω απόφαση είναι τελεσίδικη και δεσμευτική; - Αναφέρατε την ημερομηνία καταδίκης ή έκδοσης απόφασης - Σε περίπτωση καταδικαστικής απόφασης, εφόσον ορίζεται απευθείας σε αυτήν, τη διάρκεια της περιόδου αποκλεισμού: 2) Με άλλα μέσα; Διευκρινίστε: δ) Ο οικονομικός φορέας έχει εκπληρώσει τις υποχρεώσεις του είτε καταβάλλοντας τους φόρους ή τις εισφορές κοινωνικής ασφάλισης που οφείλει συμπεριλαμβανόμενων κατά περίπτωση, των δεδουλευμένων τόκων ή των προστίμων, είτε υπαγόμενος σε δεσμευτικό διακανονισμό για την καταβολή τους; <sup>xxii</sup>	<b>ΦΟΡΟΙ</b>	<b>ΕΙΣΦΟΡΕΣ ΚΟΙΝΩΝΙΚΗΣ ΑΣΦΑΛΙΣΗΣ</b>
	α)[.....].	α)[.....].
	β)[.....]	β)[.....]
	γ.1) <input type="checkbox"/> Ναι <input type="checkbox"/> Όχι - <input type="checkbox"/> Ναι <input type="checkbox"/> Όχι	γ.1) <input type="checkbox"/> Ναι <input type="checkbox"/> Όχι - <input type="checkbox"/> Ναι <input type="checkbox"/> Όχι
	-[.....].	-[.....].
	-[.....].	-[.....].
	γ.2)[.....].	γ.2)[.....].
	δ) <input type="checkbox"/> Ναι <input type="checkbox"/> Όχι Εάν ναι, να αναφερθούν λεπτομερείς πληροφορίες [.....]	δ) <input type="checkbox"/> Ναι <input type="checkbox"/> Όχι Εάν ναι, να αναφερθούν λεπτομερείς πληροφορίες [.....]
Εάν η σχετική τεκμηρίωση όσον αφορά την καταβολή των φόρων ή εισφορών κοινωνικής ασφάλισης διατίθεται ηλεκτρονικά, αναφέρετε:	(διαδικτυακή διεύθυνση, αρχή ή φορέας έκδοσης, επακριβή στοιχεία αναφοράς των εγγράφων): <sup>xxiii</sup> [.....][.....][.....]	

Γ: Λόγοι που σχετίζονται με αφερεγγυότητα, σύγκρουση συμφερόντων ή επαγγελματικό παράπτωμα

<p><b>Πληροφορίες σχετικά με πιθανή αφερεγγυότητα, σύγκρουση συμφερόντων ή επαγγελματικό παράπτωμα</b></p>	<p><b>Απάντηση:</b></p>
<p>Ο οικονομικός φορέας έχει, <b>εν γνώσει του</b>, αθετήσει τις υποχρεώσεις του στους τομείς του περιβαλλοντικού, κοινωνικού και εργατικού δικαίου<sup>xxiv</sup>;</p>	<p><input type="checkbox"/> Ναι <input type="checkbox"/> Όχι</p> <p><b>Εάν ναι</b>, ο οικονομικός φορέας έχει λάβει μέτρα που να αποδεικνύουν την αξιοπιστία του παρά την ύπαρξη αυτού του λόγου αποκλεισμού («αυτοκάθαρση»);</p> <p><input type="checkbox"/> Ναι <input type="checkbox"/> Όχι</p> <p><b>Εάν το έχει πράξει</b>, περιγράψτε τα μέτρα που λήφθηκαν: [.....]</p>
<p>Βρίσκεται ο οικονομικός φορέας σε οποιαδήποτε από τις ακόλουθες καταστάσεις<sup>xxv</sup>:</p> <p>α) πτώχευση, ή</p> <p>β) διαδικασία εξυγίανσης, ή</p> <p>γ) ειδική εκκαθάριση, ή</p> <p>δ) αναγκαστική διαχείριση από εκκαθαριστή ή από το δικαστήριο, ή</p> <p>ε) έχει υπαχθεί σε διαδικασία πτωχευτικού συμβιβασμού, ή</p> <p>στ) αναστολή επιχειρηματικών δραστηριοτήτων, ή</p> <p>ζ) σε οποιαδήποτε ανάλογη κατάσταση προκύπτουσα από παρόμοια διαδικασία προβλεπόμενη σε εθνικές διατάξεις νόμου</p> <p>Εάν ναι:</p> <p>- Παραθέστε λεπτομερή στοιχεία:</p> <p>- Διευκρινίστε τους λόγους για τους οποίους ωστόσο ο οικονομικός φορέας, θα δύναται να εκτελέσει τη σύμβαση, λαμβανόμενης υπόψη της εφαρμοστέας εθνικής νομοθεσίας και των μέτρων σχετικά με τη συνέχιση της επιχειρηματικής του λειτουργίας υπό αυτές τις περιστάσεις<sup>xxvi</sup></p> <p>Εάν η σχετική τεκμηρίωση διατίθεται ηλεκτρονικά, αναφέρετε:</p>	<p><input type="checkbox"/> Ναι <input type="checkbox"/> Όχι</p> <p>-[.....]</p> <p>-[.....]</p> <p>(διαδικτυακή διεύθυνση, αρχή ή φορέας έκδοσης, επακριβή στοιχεία αναφοράς των εγγράφων): [.....][.....][.....]</p>
<p>Έχει διαπράξει ο οικονομικός φορέας <b>σοβαρό επαγγελματικό παράπτωμα</b><sup>xxvii</sup>,</p> <p><b>Εάν ναι</b>, να αναφερθούν λεπτομερείς πληροφορίες:</p>	<p><input type="checkbox"/> Ναι <input type="checkbox"/> Όχι</p> <p>[.....]</p> <p><b>Εάν ναι</b>, έχει λάβει ο οικονομικός φορέας μέτρα αυτοκάθαρσης;</p> <p><input type="checkbox"/> Ναι <input type="checkbox"/> Όχι</p> <p><b>Εάν το έχει πράξει</b>, περιγράψτε τα μέτρα που λήφθηκαν:</p>

	[.....]
Έχει συνάψει ο οικονομικός φορέας <b>συμφωνίες</b> με άλλους οικονομικούς φορείς <b>με σκοπό τη στρέβλωση του ανταγωνισμού</b> ; <b>Εάν ναι</b> , να αναφερθούν λεπτομερείς πληροφορίες:	<input type="checkbox"/> Ναι <input type="checkbox"/> Όχι  [.....]  <b>Εάν ναι</b> , έχει λάβει ο οικονομικός φορέας μέτρα αυτοκάθαρσης; <input type="checkbox"/> Ναι <input type="checkbox"/> Όχι <b>Εάν το έχει πράξει</b> , περιγράψτε τα μέτρα που λήφθηκαν: [.....]
Γνωρίζει ο οικονομικός φορέας την ύπαρξη τυχόν <b>σύγκρουσης συμφερόντων</b> <sup>xviii</sup> , λόγω της συμμετοχής του στη διαδικασία ανάθεσης της σύμβασης; <b>Εάν ναι</b> , να αναφερθούν λεπτομερείς πληροφορίες:	<input type="checkbox"/> Ναι <input type="checkbox"/> Όχι  [.....]
Έχει παράσχει ο οικονομικός φορέας ή επιχείρηση συνδεδεμένη με αυτόν <b>συμβουλές</b> στην αναθέτουσα αρχή ή στον αναθέτοντα φορέα ή έχει με άλλο τρόπο <b>αναμειχθεί στην προετοιμασία</b> της διαδικασίας σύναψης της σύμβασης <sup>xxix</sup> ; <b>Εάν ναι</b> , να αναφερθούν λεπτομερείς πληροφορίες:	<input type="checkbox"/> Ναι <input type="checkbox"/> Όχι  [.....]
Έχει επιδείξει ο οικονομικός φορέας σοβαρή ή επαναλαμβανόμενη πλημμέλεια <sup>xxx</sup> κατά την εκτέλεση ουσιώδους απαίτησης στο πλαίσιο προηγούμενης δημόσιας σύμβασης, προηγούμενης σύμβασης με αναθέτοντα φορέα ή προηγούμενης σύμβασης παραχώρησης που είχε ως αποτέλεσμα την πρόωρη καταγγελία της προηγούμενης σύμβασης, αποζημιώσεις ή άλλες παρόμοιες κυρώσεις; <b>Εάν ναι</b> , να αναφερθούν λεπτομερείς πληροφορίες:	<input type="checkbox"/> Ναι <input type="checkbox"/> Όχι  [.....]  <b>Εάν ναι</b> , έχει λάβει ο οικονομικός φορέας μέτρα αυτοκάθαρσης; <input type="checkbox"/> Ναι <input type="checkbox"/> Όχι <b>Εάν το έχει πράξει</b> , περιγράψτε τα μέτρα που λήφθηκαν: [.....]
Μπορεί ο οικονομικός φορέας να επιβεβαιώσει ότι: α) δεν έχει κριθεί ένοχος σοβαρών ψευδών δηλώσεων κατά την παροχή των πληροφοριών που απαιτούνται για την εξακρίβωση της απουσίας των λόγων αποκλεισμού ή την πλήρωση των κριτηρίων επιλογής, β) δεν έχει αποκρύψει τις πληροφορίες αυτές,	<input type="checkbox"/> Ναι <input type="checkbox"/> Όχι

<p>γ) ήταν σε θέση να υποβάλλει χωρίς καθυστέρηση τα δικαιολογητικά που απαιτούνται από την αναθέτουσα αρχή/αναθέτοντα φορέα</p> <p>δ) δεν έχει επιχειρήσει να επηρεάσει με αθέμιτο τρόπο τη διαδικασία λήψης αποφάσεων της αναθέτουσας αρχής ή του αναθέτοντα φορέα, να αποκτήσει εμπιστευτικές πληροφορίες που ενδέχεται να του αποφέρουν αθέμιτο πλεονέκτημα στη διαδικασία ανάθεσης ή να παράσχει εξ αμελείας παραπλανητικές πληροφορίες που ενδέχεται να επηρεάσουν ουσιωδώς τις αποφάσεις που αφορούν τον αποκλεισμό, την επιλογή ή την ανάθεση;</p>	
--	--



**Μέρος IV: Κριτήρια επιλογής**

Όσον αφορά τα κριτήρια επιλογής (ενότητα α ή ενότητες Α έως Δ του παρόντος μέρους), ο οικονομικός φορέας δηλώνει ότι:

**Α: Καταλληλότητα**

**Ο οικονομικός φορέας πρέπει να παράσχει πληροφορίες μόνον όταν τα σχετικά κριτήρια επιλογής έχουν προσδιοριστεί από την αναθέτουσα αρχή ή τον αναθέτοντα φορέα στη σχετική διακήρυξη ή στην πρόσκληση ή στα έγγραφα της σύμβασης που αναφέρονται στην διακήρυξη.**

<b>Καταλληλότητα</b>	<b>Απάντηση</b>
<p><b>Ο οικονομικός φορέας είναι εγγεγραμμένος στα σχετικά επαγγελματικά ή εμπορικά μητρώα που τηρούνται στην Ελλάδα ή στο κράτος μέλος εγκατάστασής<sup>xxxi</sup> του:</b></p> <p><i>Εάν η σχετική τεκμηρίωση διατίθεται ηλεκτρονικά, αναφέρετε:</i></p>	<p>[...]</p> <p>(διαδικτυακή διεύθυνση, αρχή ή φορέας έκδοσης, επακριβή στοιχεία αναφοράς των εγγράφων):</p> <p>[.....][.....][.....]</p>

Μέρος VI: Τελικές δηλώσεις

Ο κάτωθι υπογεγραμμένος, δηλώνω επισήμως ότι τα στοιχεία που έχω αναφέρει σύμφωνα με τα μέρη I – IV ανωτέρω είναι ακριβή και ορθά και ότι έχω πλήρη επίγνωση των συνεπειών σε περίπτωση σοβαρών ψευδών δηλώσεων.

Ο κάτωθι υπογεγραμμένος, δηλώνω επισήμως ότι είμαι σε θέση, κατόπιν αιτήματος και χωρίς καθυστέρηση, να προσκομίσω τα πιστοποιητικά και τις λοιπές μορφές αποδεικτικών εγγράφων που αναφέρονται<sup>xxii</sup>, εκτός εάν :

α) η αναθέτουσα αρχή ή ο αναθέτων φορέας έχει τη δυνατότητα να λάβει τα σχετικά δικαιολογητικά απευθείας με πρόσβαση σε εθνική βάση δεδομένων σε οποιοδήποτε κράτος μέλος αυτή διατίθεται δωρεάν<sup>xxiii</sup>.

β) η αναθέτουσα αρχή ή ο αναθέτων φορέας έχουν ήδη στην κατοχή τους τα σχετικά έγγραφα.

Ο κάτωθι υπογεγραμμένος δίδω επισήμως τη συγκατάθεσή μου στ... [προσδιορισμός της αναθέτουσας αρχής ή του αναθέτοντα φορέα, όπως καθορίζεται στο μέρος I, ενότητα Α], προκειμένου να αποκτήσει πρόσβαση σε δικαιολογητικά των πληροφοριών τις οποίες έχω υποβάλλει στ... [να προσδιοριστεί το αντίστοιχο μέρος/ενότητα/σημείο] του παρόντος Τυποποιημένου Εντύπου Υπεύθυνης Δήλωσης για τους σκοπούς τ... [προσδιορισμός της διαδικασίας προμήθειας: (συνοπτική περιγραφή, παραπομπή στη δημοσίευση στον εθνικό τύπο, έντυπο και ηλεκτρονικό, αριθμός αναφοράς)].

Ημερομηνία, τόπος και, όπου ζητείται ή είναι απαραίτητο, υπογραφή(-ές): [.....]

i Σε περίπτωση που η αναθέτουσα αρχή /αναθέτων φορέας είναι περισσότερες (οι) της (του) μίας (ενός) θα αναφέρεται το σύνολο αυτών

ii Επαναλάβετε τα στοιχεία των αρμοδίων, όνομα και επώνυμο, όσες φορές χρειάζεται.

iii Βλέπε σύσταση της Επιτροπής, της 6ης Μαΐου 2003, σχετικά με τον ορισμό των πολύ μικρών, των μικρών και των μεσαίων επιχειρήσεων (ΕΕ L 124 της 20.5.2003, σ. 36). Οι πληροφορίες αυτές απαιτούνται μόνο για στατιστικούς σκοπούς.

**Πολύ μικρή επιχείρηση:** επιχείρηση η οποία **απασχολεί λιγότερους από 10 εργαζομένους** και της οποίας ο ετήσιος κύκλος εργασιών και/ή το σύνολο του ετήσιου ισολογισμού **δεν υπερβαίνει τα 2 εκατομμύρια ευρώ**.

**Μικρή επιχείρηση:** επιχείρηση η οποία **απασχολεί λιγότερους από 50 εργαζομένους** και της οποίας ο ετήσιος κύκλος εργασιών και/ή το σύνολο του ετήσιου ισολογισμού **δεν υπερβαίνει τα 10 εκατομμύρια ευρώ**.

**Μεσαίες επιχειρήσεις:** επιχειρήσεις που **δεν είναι ούτε πολύ μικρές ούτε μικρές και οι οποίες απασχολούν λιγότερους από 250 εργαζομένους** και των οποίων ο ετήσιος κύκλος εργασιών **δεν υπερβαίνει τα 50 εκατομμύρια ευρώ και/ή το σύνολο του ετήσιου ισολογισμού δεν υπερβαίνει τα 43 εκατομμύρια ευρώ**.

iv Έχει δηλαδή ως κύριο σκοπό την κοινωνική και επαγγελματική ένταξη ατόμων με αναπηρία ή μειονεκτούντων ατόμων.

v Τα δικαιολογητικά και η κατάταξη, εάν υπάρχουν, αναφέρονται στην πιστοποίηση.

vi Ειδικότερα ως μέλος ένωσης ή κοινοπραξίας ή άλλου παρόμοιου καθεστώτος.

vii Σύμφωνα με τις διατάξεις του άρθρου 73 παρ. 3 α, εφόσον προβλέπεται στα έγγραφα της σύμβασης είναι δυνατή η κατ' εξαίρεση παρέκκλιση από τον υποχρεωτικό αποκλεισμό για επιτακτικούς λόγους δημόσιου συμφέροντος, όπως δημόσιας υγείας ή προστασίας του περιβάλλοντος.

viii Όπως ορίζεται στο άρθρο 2 της απόφασης-πλαίσιο 2008/841/ΔΕΥ του Συμβουλίου, της 24ης Οκτωβρίου 2008, για την καταπολέμηση του οργανωμένου εγκλήματος (ΕΕ L 300 της 11.11.2008, σ. 42).

ix Σύμφωνα με άρθρο 73 παρ. 1 (β). Στον Κανονισμό ΕΕΕΣ (Κανονισμός ΕΕ 2016/7) αναφέρεται ως "διαφθορά".

x Όπως ορίζεται στο άρθρο 3 της Σύμβασης περί της καταπολέμησης της δωροδοκίας στην οποία ενέχονται υπάλληλοι των Ευρωπαϊκών Κοινοτήτων ή των κρατών μελών της Ευρωπαϊκής Ένωσης (ΕΕ C 195 της 25.6.1997, σ. 1) και στην παράγραφο 1 του άρθρου 2 της απόφασης-πλαίσιο 2003/568/ΔΕΥ του Συμβουλίου, της 22ας Ιουλίου 2003 για την καταπολέμηση της δωροδοκίας στον ιδιωτικό τομέα (ΕΕ L 192 της 31.7.2003, σ. 54). Περιλαμβάνει επίσης τη διαφθορά όπως ορίζεται στο **ν. 3560/2007 (ΦΕΚ 103/Α)**, «*Κύρωση και εφαρμογή της Σύμβασης ποινικού δικαίου για τη διαφθορά και του Πρόσθετου σ' αυτήν Πρωτοκόλλου*» (αφορά σε προσθήκη καθόσον στο ν. Άρθρο 73 παρ. 1 β αναφέρεται η κείμενη νομοθεσία).

xi Κατά την έννοια του άρθρου 1 της σύμβασης σχετικά με τη προστασία των οικονομικών συμφερόντων των Ευρωπαϊκών Κοινοτήτων (ΕΕ C 316 της 27.11.1995, σ. 48) όπως κυρώθηκε με το ν. 2803/2000 (ΦΕΚ 48/Α) "*Κύρωση της Σύμβασης σχετικά με την προστασία των οικονομικών συμφερόντων των Ευρωπαϊκών Κοινοτήτων και των συναφών με αυτήν Πρωτοκόλλων*."

xii Όπως ορίζονται στα άρθρα 1 και 3 της απόφασης-πλαίσιο του Συμβουλίου, της 13ης Ιουνίου 2002 για την καταπολέμηση της τρομοκρατίας (ΕΕ L 164 της 22.6.2002, σ. 3). Αυτός ο λόγος αποκλεισμού περιλαμβάνει επίσης την ηθική αυτουργία ή την απόπειρα εγκλήματος, όπως αναφέρονται στο άρθρο 4 της εν λόγω απόφασης-πλαίσιο.

xiii Όπως ορίζεται στο άρθρο 1 της οδηγίας 2005/60/ΕΚ του Ευρωπαϊκού Κοινοβουλίου και του Συμβουλίου, της 26ης Οκτωβρίου 2005, σχετικά με την πρόληψη της χρησιμοποίησης του χρηματοπιστωτικού συστήματος για τη νομιμοποίηση εσόδων από παράνομες δραστηριότητες και τη χρηματοδότηση της τρομοκρατίας (ΕΕ L

309 της 25.11.2005, σ.15) που ενσωματώθηκε με το ν. 3691/2008 (ΦΕΚ 166/Α) "Πρόληψη και καταστολή της νομιμοποίησης εσόδων από εγκληματικές δραστηριότητες και της χρηματοδότησης της τρομοκρατίας και άλλες διατάξεις".

κιν Όπως ορίζεται στο άρθρο 2 της οδηγίας 2011/36/ΕΕ του Ευρωπαϊκού Κοινοβουλίου και του Συμβουλίου, της 5ης Απριλίου 2011, για την πρόληψη και την καταπολέμηση της εμπορίας ανθρώπων και για την προστασία των θυμάτων της, καθώς και για την αντικατάσταση της απόφασης-πλαίσιο 2002/629/ΔΕΥ του Συμβουλίου (ΕΕ L 101 της 15.4.2011, σ. 1) η οποία ενσωματώθηκε στην εθνική νομοθεσία με το ν. 4198/2013 (ΦΕΚ 215/Α)"Πρόληψη και καταπολέμηση της εμπορίας ανθρώπων και προστασία των θυμάτων αυτής και άλλες διατάξεις."

κν Η εν λόγω υποχρέωση αφορά ιδίως: α) στις περιπτώσεις εταιρειών περιορισμένης ευθύνης (Ε.Π.Ε) και προσωπικών εταιρειών (Ο.Ε και Ε.Ε), τους διαχειριστές, β) στις περιπτώσεις ανωνύμων εταιρειών (Α.Ε), τον Διευθύνοντα Σύμβουλο καθώς και όλα τα μέλη του Διοικητικού Συμβουλίου ( βλ. τελευταίο εδάφιο της παρ. 1 του άρθρου 73 )

κνι Επαναλάβετε όσες φορές χρειάζεται.

κνii Επαναλάβετε όσες φορές χρειάζεται.

κνiii Επαναλάβετε όσες φορές χρειάζεται.

κix Οικονομικός φορέας που έχει αποκλειστεί με τελεσίδικη απόφαση από τη συμμετοχή σε διαδικασία σύναψης σύμβασης ή ανάθεσης παραχώρησης δε μπορεί να κάνει χρήση αυτής της δυνατότητας κατά την περίοδο αποκλεισμού που ορίζεται στην εν λόγω απόφαση (άρθρο 73 παρ. 7 τελευταίο εδάφιο)

κx Λαμβανομένου υπόψη του χαρακτήρα των εγκλημάτων που έχουν διαπραχθεί (μεμονωμένα, κατ' εξακολούθηση, συστηματικά ...), η επεξήγηση πρέπει να καταδεικνύει την επάρκεια των μέτρων που λήφθηκαν.

κxi Στην περίπτωση που ο οικονομικός φορέας είναι Έλληνας πολίτης ή έχει την εγκατάστασή του στην Ελλάδα, οι υποχρεώσεις του που αφορούν τις εισφορές κοινωνικής ασφάλισης καλύπτουν τόσο την κύρια όσο και την επικουρική ασφάλιση (άρθρο 73 παρ. 2 δεύτερο εδάφιο).

κxii Σημειώνεται ότι, σύμφωνα με το άρθρο 73 παρ. 3 περ. α και β, εφόσον προβλέπεται στα έγγραφα της σύμβασης είναι δυνατή η παρέκκλιση από τον υποχρεωτικό αποκλεισμό λόγω αθέτησης υποχρεώσεων καταβολής φόρων ή ασφαλιστικών εισφορών κατ' εξαίρεση, για επιτακτικούς λόγους δημόσιου συμφέροντος, όπως δημόσιας υγείας ή προστασίας του περιβάλλοντος ή/και όταν ο αποκλεισμός θα ήταν σαφώς δυσανάλογος, ιδίως όταν μόνο μικρά ποσά των φόρων ή των εισφορών κοινωνικής ασφάλισης δεν έχουν καταβληθεί, ή όταν ο οικονομικός φορέας ενημερώθηκε σχετικά με το ακριβές ποσό που οφείλεται λόγω αθέτησης των υποχρεώσεων του όσον αφορά στην καταβολή φόρων ή εισφορών κοινωνικής ασφάλισης σε χρόνο κατά τον οποίο δεν είχε τη δυνατότητα να λάβει μέτρα, σύμφωνα με το τελευταίο εδάφιο της παραγράφου 2 του άρθρου 73, πριν από την εκπνοή της προθεσμίας αίτησης συμμετοχής ή σε ανοικτές διαδικασίες της προθεσμίας υποβολής προσφορών

κxiii Επαναλάβετε όσες φορές χρειάζεται.

κxiv Όπως αναφέρονται για τους σκοπούς της παρούσας διαδικασίας σύναψης δημόσιας σύμβασης στις κείμενες διατάξεις, στα έγγραφα της σύμβασης ή στο άρθρο 18 παρ. 2 .

κxv Η απόδοση όρων είναι σύμφωνη με την παρ. 4 του άρθρου 73 που διαφοροποιείται από τον Κανονισμό ΕΕΕΣ (Κανονισμός ΕΕ 2016/7)

κxvi Άρθρο 73 παρ. 5.

κxvii Εφόσον στα έγγραφα της σύμβασης γίνεται αναφορά σε συγκεκριμένη διάταξη, να συμπληρωθεί ανάλογα το ΤΕΥΔ πχ άρθρο 68 παρ. 2 ν. 3863/2010 .

xxviii Όπως προσδιορίζεται στο άρθρο 24 ή στα έγγραφα της σύμβασης.

xxix Πρβλ άρθρο 48.

xxx Η απόδοση όρων είναι σύμφωνη με την περιπτ. στ παρ. 4 του άρθρου 73 που διαφοροποιείται από τον Κανονισμό ΕΕΕΣ (Κανονισμός ΕΕ 2016/7)

xxxi Όπως περιγράφεται στο Παράρτημα XI του Προσαρτήματος Α, **οι οικονομικοί φορείς από ορισμένα κράτη μέλη οφείλουν να συμμορφώνονται με άλλες απαιτήσεις που καθορίζονται στο Παράρτημα αυτό.**

xxxi Πρβλ και άρθρο 1 ν. 4250/2014

xxxi Υπό την προϋπόθεση ότι ο οικονομικός φορέας έχει παράσχει τις απαραίτητες πληροφορίες (διαδικτυακή διεύθυνση, αρχή ή φορέα έκδοσης, επακριβή στοιχεία αναφοράς των εγγράφων) που παρέχουν τη δυνατότητα στην αναθέτουσα αρχή ή στον αναθέτοντα φορέα να το πράξει. Όπου απαιτείται, τα στοιχεία αυτά πρέπει να συνοδεύονται από τη σχετική συγκατάθεση για την εν λόγω πρόσβαση.