

ΕΛΛΗΝΙΚΗ ΔΗΜΟΚΡΑΤΙΑ  
ΠΕΡΙΦΕΡΕΙΑ ΗΠΕΙΡΟΥ  
ΓΕΝΙΚΗ Δ/ΝΣΗ ΑΝΑΠΤΥΞΙΑΚΟΥ  
ΠΡΟΓΡΑΜΜΑΤΙΣΜΟΥ, ΠΕΡΙΒΑΛΛΟΝΤΟΣ ΚΑΙ ΥΠΟΔΟΜΩΝ  
Δ/ΝΣΗ ΤΕΧΝΙΚΩΝ ΕΡΓΩΝ ΠΕΡΙΦΕΡΕΙΑΣ ΗΠΕΙΡΟΥ  
ΤΜΗΜΑ ΔΟΜΩΝ ΠΕΡΙΒΑΛΛΟΝΤΟΣ

**Μ Ε Λ Ε Τ Η   Ε Ρ Γ Ο Υ**

**«ΑΠΟΚΑΤΑΣΤΑΣΗ ΙΕΡΟΥ ΝΑΟΥ ΓΕΝΕΣΙΟΥ ΘΕΟΤΟΚΟΥ ΡΩΜΑΝΟΥ»**



ΣΥΝΤΑΧΘΗΚΕ:  
ΙΩΑΝΝΙΝΑ, /07/2020

ΛΑΜΠΡΙΝΗ ΒΑΒΒΑ  
ΑΡΧΙΤΕΚΤΩΝ ΜΗΧΑΝΙΚΟΣ

ΜΑΡΙΑ ΤΣΕΤΣΟΥ  
ΠΟΛΙΤΙΚΟΣ ΜΗΧΑΝΙΚΟΣ

ΕΛΕΓΧΘΗΚΕ  
ΙΩΑΝΝΙΝΑ, /07/2020  
Η ΑΝΑΠΛ. ΠΡΟΪΣΤΑΜΕΝΗ ΤΔΠ

ΕΛΕΝΗ ΝΙΚΟΛΟΥ  
ΠΟΛΙΤΙΚΟΣ ΜΗΧΑΝΙΚΟΣ

ΘΕΩΡΗΘΗΚΕ  
ΙΩΑΝΝΙΝΑ, /07/2020  
Η ΑΝΑΠΛ. ΠΡΟΪΣΤΑΜΕΝΗ  
Δ/ΝΣΗΣ ΤΕΧΝΙΚΩΝ ΕΡΓΩΝ ΠΗ

ΕΛΕΝΗ ΝΙΚΟΛΟΥ  
ΠΟΛΙΤΙΚΟΣ ΜΗΧΑΝΙΚΟΣ

ΕΛΛΗΝΙΚΗ ΔΗΜΟΚΡΑΤΙΑ  
ΠΕΡΙΦΕΡΕΙΑ ΗΠΕΙΡΟΥ  
ΓΕΝΙΚΗ Δ/ΝΣΗ ΑΝΑΠΤΥΞΙΑΚΟΥ  
ΠΡΟΓΡΑΜΜΑΤΙΣΜΟΥ, ΠΕΡΙΒΑΛΛΟΝΤΟΣ  
ΚΑΙ ΥΠΟΔΟΜΩΝ  
Δ/ΝΣΗ ΤΕΧΝΙΚΩΝ ΕΡΓΩΝ  
ΠΕΡΙΦΕΡΕΙΑΣ ΗΠΕΙΡΟΥ  
ΤΜΗΜΑ ΔΟΜΩΝ ΠΕΡΙΒΑΛΛΟΝΤΟΣ  
Πληροφορίες: Λ. Βάββα, Μ. Τσέτσου  
Τηλ. 26513 64333

**ΕΡΓΟ:**

«ΑΠΟΚΑΤΑΣΤΑΣΗ ΙΕΡΟΥ ΝΑΟΥ ΓΕΝΕΣΙΟΥ  
ΘΕΟΤΟΚΟΥ ΡΩΜΑΝΟΥ»

## ΤΕΧΝΙΚΗ ΠΕΡΙΓΡΑΦΗ

### 1. ΙΣΤΟΡΙΚΗ ΚΑΙ ΜΟΡΦΟΛΟΓΙΚΗ ΑΝΑΛΥΣΗ

#### Αρχιτεκτονική

Ο Ιερός Ναός Γενεσίου Θεοτόκου βρίσκεται στον οικισμό Ρωμανού του νομού Ιωαννίνων.

Ο Ιερός Ναός Γενεσίου Θεοτόκου ακολουθεί τον αρχιτεκτονικό τύπο του σταυροειδούς εγγεγραμμένου με τρούλο. Στα ανατολικά του ναού εξέχει πολύπλευρη αψίδα. Τα γωνιακά διαμερίσματα καλύπτονται με χαμηλωμένους θόλους. Στο δυτικό τμήμα διαμορφώνεται υπερυψωμένος νάρθηκας, ενώ στα νότια αναπτύσσεται κλειστό χαγιάτι. Ο νότιος τοίχος του χαγιατιού διατρυπάται από τέσσερα παράθυρα με τοξωτά υπέρθυρα και δύο, μικρότερων διαστάσεων, ορθογώνια παράθυρα, με ευθύ υπέρθυρο. Στο ανατολικότερο τμήμα του εξωτερικού τοίχου του χαγιατιού, διακρίνονται ίχνη από ένα ακόμη παράθυρο, φραγμένο. Ο νάρθηκας και το χαγιάτι καλύπτονται από ξύλινο σκελετό (πέτωμα). Εξωτερικά, ο κυρίως ναός, ο νάρθηκας και το χαγιάτι καλύπτονται από ενιαία στέγη, επιστρωμένη με σχιστόπλακες. Ο ανατολικός, ο βόρειος και ο δυτικός τοίχος του ναού είναι επιχρισμένοι. Με βάση εγχάρακτες πλάκες, εντοιχισμένες επάνω από το υπέρθυρο της νότιας θύρας εισόδου στον κυρίως ναό, το κτήριο χρονολογείται στα 1798. Το χαγιάτι πιθανόν κτίστηκε σε μεταγενέστερη περίοδο. Δεν αποκλείεται να προστέθηκε όταν κτίστηκε το καμπαναριό, που υψώνεται στα ανατολικά του ναού, το οποίο βάσει επιγραφής, κτίστηκε το 1898

#### Εσωτερικό

Στο εσωτερικό ο ναός κοσμεύεται με τοιχογραφίες, οι οποίες με βάση την τεχνοτροπία τους, μπορούν να χρονολογηθούν στα τέλη του 18ου αιώνα. Τοιχογραφίες καλύπτουν τους πλάγιους τοίχους και τους θόλους του ανατολικότερου τμήματος του ναού. Πιθανολογείται ωστόσο, ότι κάτω από τα νεώτερα επιχρίσματα, που καλύπτουν τις επιφάνειες του υπόλοιπου ναού, διατηρείται ο τοιχογραφικός διάκοσμος. Ίδιας εποχής τοιχογραφίες φέρει και το κτιστό τέμπλο του ναού.

Το ιερό χωρίζεται με κτιστό τέμπλο το οποίο είναι επίσης τοιχογραφημένο. Εσωτερικά στην περίμετρο του κυρίως ναού υπάρχουν νεότερα ξύλινα στασίδια.

## 2. ΠΑΘΟΛΟΓΙΑ

Ο ναός παρουσιάζει ρηγματώσεις στους θόλους κυρίως στο βορεινό του κλίτος. Σύμφωνα με τις μαρτυρίες των κατοίκων οι ρηγματώσεις παρουσιάστηκαν μετά τον σεισμό του 1980 και έχουν μείνει έκτοτε χωρίς μεταβολή.

Η γενική εικόνα που παρουσιάζει το μνημείο, τόσο από στατικής πλευράς όσο και γενικότερα, κρίνεται μέτρια, κυρίως λόγω της γήρανσης των υλικών κατασκευής του, των δύσκολων καιρικών συνθηκών που επικρατούν στην περιοχή και των άστοχων παρεμβάσεων και εργασιών που κατά καιρούς εκτελέσθηκαν στο ναό.

Αναλυτικά τα προβλήματα που διαπιστώνονται και χρήζουν άμεσων στερεωτικών παρεμβάσεων είναι:

### Δομικά προβλήματα

- Ρωγμές στα τόξα και στους τρούλους του ναού που επικεντρώνονται κυρίως στο βόρειο κλίτος
- Μετατόπιση της τοιχοποιίας του χαγιατιού στην επαφή της με την τοιχοποιία του ναού.
- Μεγάλης κλίμακας φθορές στο υλικό επικάλυψης της στέγης του κυρίως ναού, του νάρθηκα και του χαγιατιού, οι οποίες οφείλονται στην καταστροφή των σχιστοπλακών από τον παγετό και την πολυκαιρία.
- Η εισροή υγρασίας από την στέγη που διαπιστώνεται κυρίως στον νάρθηκα και στο χαγιάτι του ναού.
- Μερική κατάρρευση της ξύλινης στέγης του χαγιατιού
- Εισροή υγρασίας από το έδαφος κυρίως στο δυτικό τμήμα του ναού (νάρθηκας) λόγω της υψομετρικής διαφοράς του εδάφους κατά μήκος του ναού.

### Μορφολογικά προβλήματα

- Η μεταγενέστερη υπερύψωση του χαγιατιού που οδήγησε στην ενιαία επικάλυψη στέγης ναού και χαγιατιού και έτσι στην αλλοίωση της μορφής του
- Η κατασκευή νεότερης αντηρίδας από οπλισμένο σκυρόδεμα στην νοτιοδυτική γωνία του χαγιατιού.
- Η ύπαρξη σύγχρονων κουφωμάτων που δεν συνάδουν με την ιστορικότητα του μνημείου.

- Η ύπαρξη νεότερου τοιμεντένιου πεζουλιού και λεπτού μανδύα από σκυρόδεμα στη νότια πλευρά του χαγιατιού

### **3. ΚΡΙΤΗΡΙΑ ΤΗΣ ΠΡΟΤΑΣΗΣ**

Οι προτάσεις επέμβασης που είναι απαραίτητες να εκτελεσθούν στο μνημείο, συντάχθηκαν με γνώμονα τα παρακάτω κριτήρια:

1. Να διαφυλαχθεί η ιστορικότητα και η μορφολογία του μνημείου.
2. Να μην αποτελεί αποκλειστικά επέμβαση διατήρησης και στερέωσης, αλλά και ανάδειξης της ιστορικότητας και της μορφής του μνημείου.
3. Οι προβλεπόμενες από τη μελέτη συμπληρώσεις με νέα υλικά, όταν αυτό απαιτείται και είναι εφικτό, θα είναι αντιστρεπτές και θα διαχωρίζονται με σαφήνεια από τις παλαιές οικοδομικές φάσεις.
4. Όλες οι προβλεπόμενες εργασίες θα εκτελεσθούν με όσο το δυνατόν απλές μεθόδους στερέωσης, ώστε να μη διαταραχθεί η στατική επάρκεια του μνημείου και να μη αλλοιωθεί η μορφή του.

### **4. ΠΡΟΤΑΣΕΙΣ ΑΜΕΣΩΝ ΕΠΕΜΒΑΣΕΩΝ**

Πριν την έναρξη των αναστηλωτικών εργασιών, θα πρέπει να εκτελεσθούν μία σειρά εργασιών που σκοπό έχουν να προστατευθούν όλα τα ευαίσθητα, ευπαθή και σημαντικά από καλλιτεχνικής άποψης μέρη του ναού, όπως είναι το σύνολο των τοιχογραφιών του.

Συγκεκριμένα, απαιτείται να εκτελεσθούν άμεσες εργασίες σωστικών επεμβάσεων στην επιφάνεια των τοιχογραφιών, από εξειδικευμένο συνεργείο συντηρητών.

Πριν την έναρξη των σωστικών επεμβάσεων στις τοιχογραφίες θα εκπονηθεί και θα υποβληθεί προς έγκριση στην αρμόδια ΕΒΑ τεχνική έκθεση άμεσων σωστικών επεμβάσεων με αναλυτική φωτογραφική τεκμηρίωση, περιγραφή παθολογίας τοιχογραφιών, το είδος των σωστικών επεμβάσεων και τις περιοχές όπου αναφέρονται οι προβλεπόμενες εργασίες.

### **5. ΑΝΑΛΥΤΙΚΗ ΠΕΡΙΓΡΑΦΗ ΤΩΝ ΕΡΓΑΣΙΩΝ ΑΠΟΚΑΤΑΣΤΑΣΗΣ**

#### **α. Στέγη κυρίως ναού**

Η στέγη του ναού δεν θα αλλάξει μορφή, όγκο και ύψος σε σχέση με την υπάρχουσα κατάσταση. Οι εργασίες για την επισκευή της στέγης του κυρίως ναού θα πραγματοποιηθούν με την ακόλουθη σειρά.

- Ανάσυρση της σχιστόπλακας, σε όλη την έκταση της στέγης του κυρίως ναού, διαλογή και αποθήκευση των τεμαχίων που είναι κατάλληλα προς επανατοποθέτηση.

- Καθαρισμός των εξωραχίων των θόλων, χειρωνακτικά, με απομάκρυνση των μπαζών και εφαρμογή αέρα χαμηλής πίεσης για την διερεύνηση πιθανών ρηγματώσεων, κυρίως στα κλειδιά των τόξων.

Μετά τον καθαρισμό θα γίνει βαθύ αρμολόγημα με ασβεστοκονίαμα και σφράγιση των ρωγμών των εξωραχίων με ένεμα, αν αυτό κριθεί απαραίτητο. Τα υλικά που θα χρησιμοποιηθούν θα πρέπει να έχουν συμβατή χημική σύσταση με τα υλικά των τοιχογραφημένων επιφανειών. Λόγω της ύπαρξης τοιχογραφιών στο εσωτερικό του ναού, οι εργασίες της επισκευής των ρωγμών θα επιβλέπονται από το εξειδικευμένο προσωπικό των συντηρητών της ΕΦΑ Ιωαννίνων για την πρόληψη και αποφυγή καταστροφών στις τοιχογραφίες.

- Στερέωση των περιμετρικών τοιχοποιιών και της κρηπίδας με κονίαμα και συμπλήρωση-αντικατάσταση των κατεστραμμένων τεμαχίων.
- Ανακατασκευή της στέγης του ναού χωρίς να υπάρξει αλλαγή στην κατασκευαστική δομή και στην μορφή της νέας στέγης σε σχέση με την παλιά.

Δηλαδή, αν κατά την ανάσυρση της επικάλυψης αποκαλυφθεί ξύλινος σκελετός, τότε αυτός θα διατηρηθεί κατά το δυνατόν και θα αντικατασταθούν μόνο τα φθαρμένα τμήματά του ενώ αν αποκαλυφθεί μόνο μπάζωμα τότε αυτό μπορεί να αντικατασταθεί με ένα αδρανές παρόμοιας σύστασης.

Έτσι αναλυτικά έχουμε:

- Στην περίπτωση της ύπαρξης στέγης με ξύλινο σκελετό θα αποξηλωθεί το υπάρχον σανίδωμα, θα αντικατασταθούν τα φθαρμένα τμήματα του ξύλινου σκελετού, θα τοποθετηθεί νέο διπλό σανίδωμα με λαμαρίνα ενδιάμεσα και τέλος θα επικαλυφθεί με την υπάρχουσα από διαλογή σχιστόπλακα και με συμπλήρωση νέας, ίδιας ποιότητας και μορφής.
- Στην περίπτωση της ύπαρξης στέγης με μπάζωμα, μετά τον καθαρισμό και την εξυγίανση των θόλων θα διαστρωθούν τα εξωράχια με κονία με βάση την υδραυλική ασβεστο και τη θηραϊκή γη οπλισμένη με ίνες πολυπροπυλενίου καθώς και θα στεγανοποιηθούν.

Η πλήρωση των κενών θα γίνει με κισσηρόδεμα με λευκό τσιμέντο και τελική διαμόρφωση κλίσεων με διάστρωση τσιμεντοκονίας εξομάλυνσης και στεγανοποίηση αυτής. Θα ακολουθήσει επικάλυψη με την υπάρχουσα από διαλογή σχιστόπλακα και με συμπλήρωση νέας, ίδιας ποιότητας και μορφής.

Σημειώνεται ότι σε περίπτωση που διαπιστωθεί ξύλινος φορέας στη στέγη, θα υποβληθεί από τον ανάδοχο σχέδιο αποτύπωσης και πρότασης για την πληρότητα του φακέλου.

- Στις ενώσεις των στεγών με τις κάθετες τοιχοποιίες, για την εξασφάλιση της εισροής υγρασίας, θα τοποθετηθεί φύλλο μολυβιού το οποίο θα σφραγιστεί με μαστίχη.

### **β. Στέγη χαγιατιού**

Η στέγη του χαγιατιού θα ανακατασκευαστεί στην αρχική της θέση. Οι εργασίες για την επισκευή της στέγης του χαγιατιού θα πραγματοποιηθούν με την ακόλουθη σειρά.

- Ανάσυρση της σχιστόπλακας, σε όλη την έκταση της στέγης του χαγιατιού, διαλογή και αποθήκευση των τεμαχίων που είναι κατάλληλα προς επανατοποθέτηση.
- Αποξήλωση σανιδώματος.
- Αποξήλωση του σκελετού της στέγης του χαγιατιού
- Καθαίρεση της νεότερης λιθοδομής με την οποία έχει υπερυψωθεί το χαγιατί
- Τοποθέτηση ξύλινου σενάζ, αποτελούμενο από διπλό ποταμό., ο οποίος θα ακυρώνεται στον τοίχο του χαγιατιού με μεταλλικές λάμες.
- Κατασκευή νέας στέγης χαγιατιού.
- Τοποθέτηση νέου διπλού σανιδώματος με επίπεδη λαμαρίνα ενδιάμεσα.
- Τοποθέτηση των στηριγμάτων των υδρορροών.
- Επικάλυψη με την υπάρχουσα από διαλογή σχιστόπλακα και με συμπλήρωση νέας, ίδιας ποιότητας και μορφής.
- Τοποθέτηση μολυβιού στην ένωση της στέγης του χαγιατιού με την τοιχοποιία του κυρίως ναού, το οποίο θα σφραγιστεί με μαστίχη.
- Τοποθέτηση ημικυκλικών γαλβάνιζε υδρορροών

### **γ. Στέγη νάρθηκα**

- Ανάσυρση της σχιστόπλακας, σε όλη την έκταση της στέγης του χαγιατιού, διαλογή και αποθήκευση των τεμαχίων που είναι κατάλληλα προς επανατοποθέτηση.
- Αποξήλωση σανιδώματος.
- Έλεγχος σκελετού για φθορές και αντικατάσταση των φθαρμένων στοιχείων με νέα ίδιας ποιότητας.
- Τοποθέτηση νέου διπλού σανιδώματος τοποθέτηση λαμαρίνας ενδιάμεσα.

- Επικάλυψη με την υπάρχουσα από διαλογή σχιστόπλακα και με συμπλήρωση νέας, ίδιας ποιότητας και μορφής.
- Τοποθέτηση μολυβιού στην ένωση της στέγης του νάρθηκα με την τοιχοποιία του κυρίως ναού, το οποίο θα σφραγιστεί με μαστίχη.

#### δ. Κατασκευή ντρενάζ

- Εκσκαφή μέχρι τη βάση των θεμελίων της τοιχοποιίας στην βόρεια, την δυτική και τμήμα την νότιας πλευράς του ναού, παρουσία της αρμόδιας ΕΦΑ. Κατά τη διάρκεια της εκσκαφής της τάφρου, και με δεδομένο ότι τα σκάμματα θα είναι βαθιά και ανοικτά, θα ληφθεί ειδική μέριμνα για την ομαλή απορροή και αποχέτευση των ομβρίων, έτσι ώστε αυτά να μην λιμνάζουν και να προσβάλλουν την τοιχοποιία, με έμφαση στην επιλογή του χρόνου εκτέλεσης της εργασίας, που πρέπει οπωσδήποτε να πραγματοποιηθεί σε περίοδο με την ελάχιστη δυνατή βροχόπτωση. Επιπλέον οι εργασίες εκσκαφής θα γίνουν χειρωνακτικά και κατά τμήματα ώστε να μην μείνουν εκτεθειμένα τα θεμέλια για μεγάλο χρονικό διάστημα.
- Βαθύς καθαρισμός των αρμών της τοιχοποιίας από σαθρά κονιάματα δομήσεως σε ικανό βάθος, δηλαδή άνοιγμα των αρμών και καθάρισμα, αφαίρεση χαλαρών μικρών λίθων και κονιαμάτων και έκπλυση των αρμών με αέρα.
- Βαθύ αρμολόγημα με πατητό ασβεστοκονίαμα και εφαρμογή επιχρίσματος με υδραυλικό ασβεστοκονίαμα που θα έχει ως αδρανή υλικά θηραϊκή γη και τριμμένο τούβλο, ώστε να αδιαβροχοποιεί τη λιθοδομή χωρίς να χάνει την ικανότητα διαπνοής.
- Διαμόρφωση του πυθμένα του σκάμματος με κλίση προς το εξωτερικό της θεμελίωσης. Η κλίση της αποστραγγιστικής τάφρου θα είναι 2%. Στον πυθμένα θα γίνει διάστρωση σκυροδέματος καθαριότητας και μετά τη σκλήρυνσή του τοποθέτηση γεωφάσματος στο εσωτερικό του ορύγματος για την αποφυγή εισχώρησης εδάφους στο στραγγιστήρι το οποίο και θα ανεβαίνει στις παρειές.
- Στο εσωτερικό του σκάμματος και στο χαμηλότερο σημείο (το πιο απομακρυσμένο από τα θεμέλια) ρίχνεται μία στρώση χονδρόκοκκου υλικού στραγγιστηριού, από παντελώς καθαρά θραυστά σκόρα λατομείου διαμέτρου 12 έως 63 χλστ και πάνω σ' αυτή τοποθετείται σωλήνας διάτρητος 20 εκ. περιτυλιγμένος με γεωφάσμα των 150 γρ/μ<sup>2</sup>, για τη συλλογή και απομάκρυνση των υδάτων. Στις θέσεις όπου αλλάζει η διεύθυνση του αγωγού θα τοποθετηθούν φρεάτια καθαρισμού, όπως και στην απόληξή του.

- Πλήρωση του ορύγματος με κροκάλα, χαλίκι και άμμο, τα οποία θα διαχωρίζονται μεταξύ τους με γεωύφασμα και η επίχωση θα καλυφθεί με το γεωύφασμα.
- Διαμόρφωση της τελικής στάθμης του εδάφους σε χαμηλότερο σημείο από το σημερινό στην δυτική πλευρά του κτιρίου και κατάλληλη διαμόρφωση με την κατασκευή πλακόστρωτου στην βόρεια πλευρά. Για την τελική διαμόρφωση του περιβάλλοντος χώρου του ναού θα κατατεθούν από τον ανάδοχο σχέδια διαμόρφωσης , τα οποία θα εγκριθούν από την αρμόδια ΕΦΑ.

#### ε. Λοιπές εργασίες

- Τοποθέτηση νέων μεταλλικών ανοξείδωτων ελκυστήρων από ωστενιτικό χάλυβα στη στάθμη της γένεσης του θόλου και ακριβώς πάνω από τους υπάρχοντες ξύλινους. Τα διατηρήματα για την τοποθέτηση των ελκυστήρων θα γίνουν με διατηρητικό κι όχι κρουστικό τρυπάνι. Τα άκρα των ελκυστήρων θα αγκυρωθούν στην εξωτερική τοιχοποιία του ναού με νέες ορθογώνιες πλάκες αγκύρωσης.  
Η εργασία της διάτρησης για την τοποθέτηση των νέων ελκυστήρων θα γίνει από εξειδικευμένο συνεργείο συντηρητών που θα προσλάβει ο ανάδοχος, υπό την επίβλεψη συντηρητή της ΕΦΑ Ιωαννίνων.
- Σφράγιση ρωγμών εσωτερικά στους θόλους και στα τόξα, από εξειδικευμένο συνεργείο συντηρητών, τουλάχιστον όπου υπάρχουν τοιχογραφημένες επιφάνειες και με την επίβλεψη συντηρητών της ΕΦΑ Ιωαννίνων.
- Διατήρηση και στερέωση των επιχρισμάτων που έχουν διασωθεί στην ανατολική, βόρεια και δυτική πλευρά του ναού και καθαρισμός κονιαμάτων των αρμών όπου δεν υπάρχει επιχρισμα με ιδιαίτερη προσοχή για να μην προκληθούν βλάβες στην λιθοδομή. Το επιχρισμα στον τρούλο θα διατηρηθεί.
- Αρμολόγηση στα σημεία που έγινε καθαρισμός κονιαμάτων και επιλεκτικά όπου υπάρχει αποσάρθρωση αρμών. Το νέο αρμολόγημα θα έχει ίδια απόχρωση με το παλιό και ο καθαρισμός του θα γίνει με λεπτά μυστριά και λαβίδες έτσι ώστε το αισθητικό του αποτέλεσμα να μοιάζει επίσης με το παλιό.
- Καθαίρεση του νεότερου κτιστού τοίχου που χωρίζει το χαγιάτι.
- Καθαίρεση της νεώτερης αντηρίδας από οπλισμένο σκυρόδεμα
- Καθαίρεση του τσιμεντένιου πεζουλιού στην νότια πλευρά του χαγιατιού και καθαίρεση του μανδύα σκυροδέματος στην όψη του χαγιατιού



- Αντικατάσταση κουφωμάτων με νέα ξύλινα απλής μορφής παραδοσιακού τύπου.
- Λήψη κατάλληλων μέτρων στερέωσης των τοιχογραφιών από εξειδικευμένο συντηρητή. Για αυτό το σκοπό θα κατατεθεί προς έγκριση μελέτη άμεσων σωστικών επεμβάσεων για τις τοιχογραφίες του ναού.

## **6. ΠΡΟΤΑΣΗ ΣΥΝΘΕΣΗΣ ΚΟΝΙΑΜΑΤΩΝ ΓΙΑ ΤΟ ΑΡΜΟΛΟΓΗΜΑ ΤΩΝ ΤΟΙΧΟΠΟΙΩΝ**

Το χρησιμοποιούμενο κονίαμα έχει καθορισθεί αφού λήφθηκαν οι παρακάτω παράμετροι:

- A. Τις φυσικές, χημικές και μηχανικές ιδιότητες των συστατικών της λιθοδομής.
- B. Τη γεωμετρία της λιθοδομής.
- Γ. Τα διαθέσιμα υλικά στην περιοχή και το εμπόριο.
- Δ. Εμπειρίες από ανάλογες επεμβάσεις σε αντίστοιχα μνημεία.

Ο σχεδιασμός κονιαμάτων και ενεμάτων θα γίνει με βάση την υδραυλική άσβεστο και τη θηραϊκή γη σε συνεργασία με την ΕΦΑ Ιωαννίνων. Για την επιλογή της απόχρωσης θα γίνουν τα απαραίτητα δείγματα.

ΦΩΤΟΓΡΑΦΙΚΗ ΤΕΚΜΗΡΙΩΣΗ



Ιερός Ναός Γενεσίου Θεοτόκου Ρωμανού



Νότια όψη με χαγιάτι και νεότερη αντηρίδα



Δυτική όψη ναού



Δυτική όψη ναού





Δυτική όψη ναού



Βόρεια όψη ναού



Πίσω είσοδος στον νάρθηκα



Τρούλος



Νεότερη αντηρίδα από σπλισμένο σκυρόδεμα



Νότια είσοδος χαγιατιού





Εσωτερικό χαγιατιού



Στέγη χαγιατιού





Νάρθηκας



Πόρτα εισόδου στο ναό από το χαγιάτι



Εσωτερικό του ναού

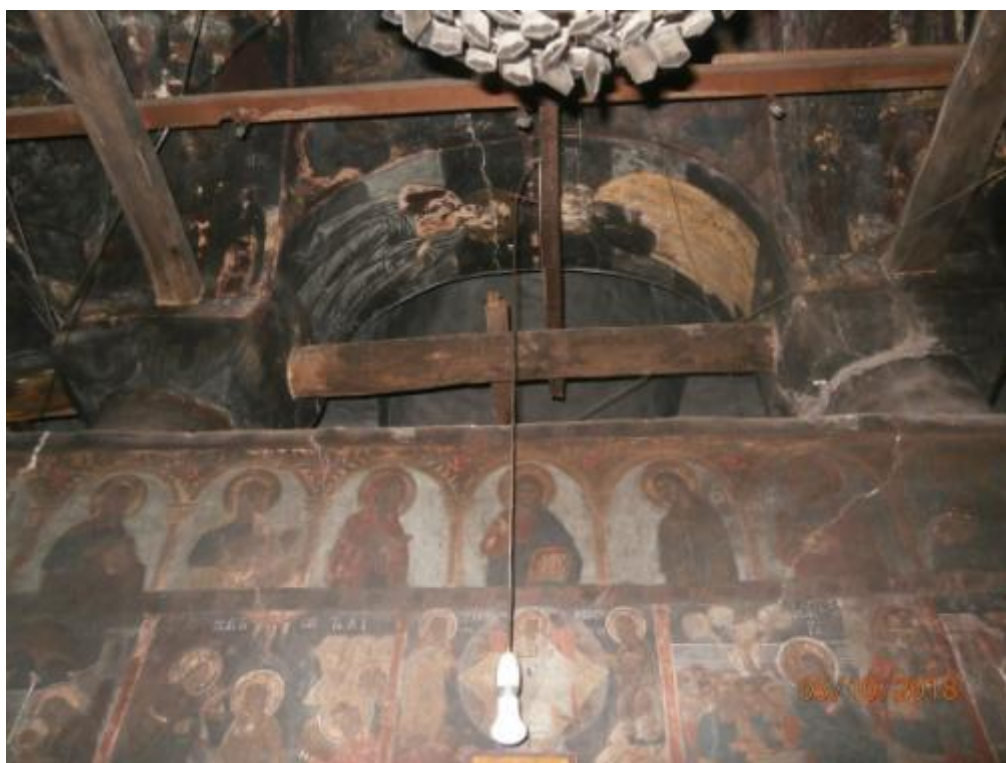

Εσωτερικό του ναού



Κτιστό τέμπλο με τοιχογραφίες



Ρηγματώσεις σε τρούλο



Ρηγματώσεις σε τρούλο και τόξα

ΑΠΟΤΥΠΩΣΗ  
ΥΠΑΡΧΟΥΣΑΣ ΚΑΤΑΣΤΑΣΗΣ



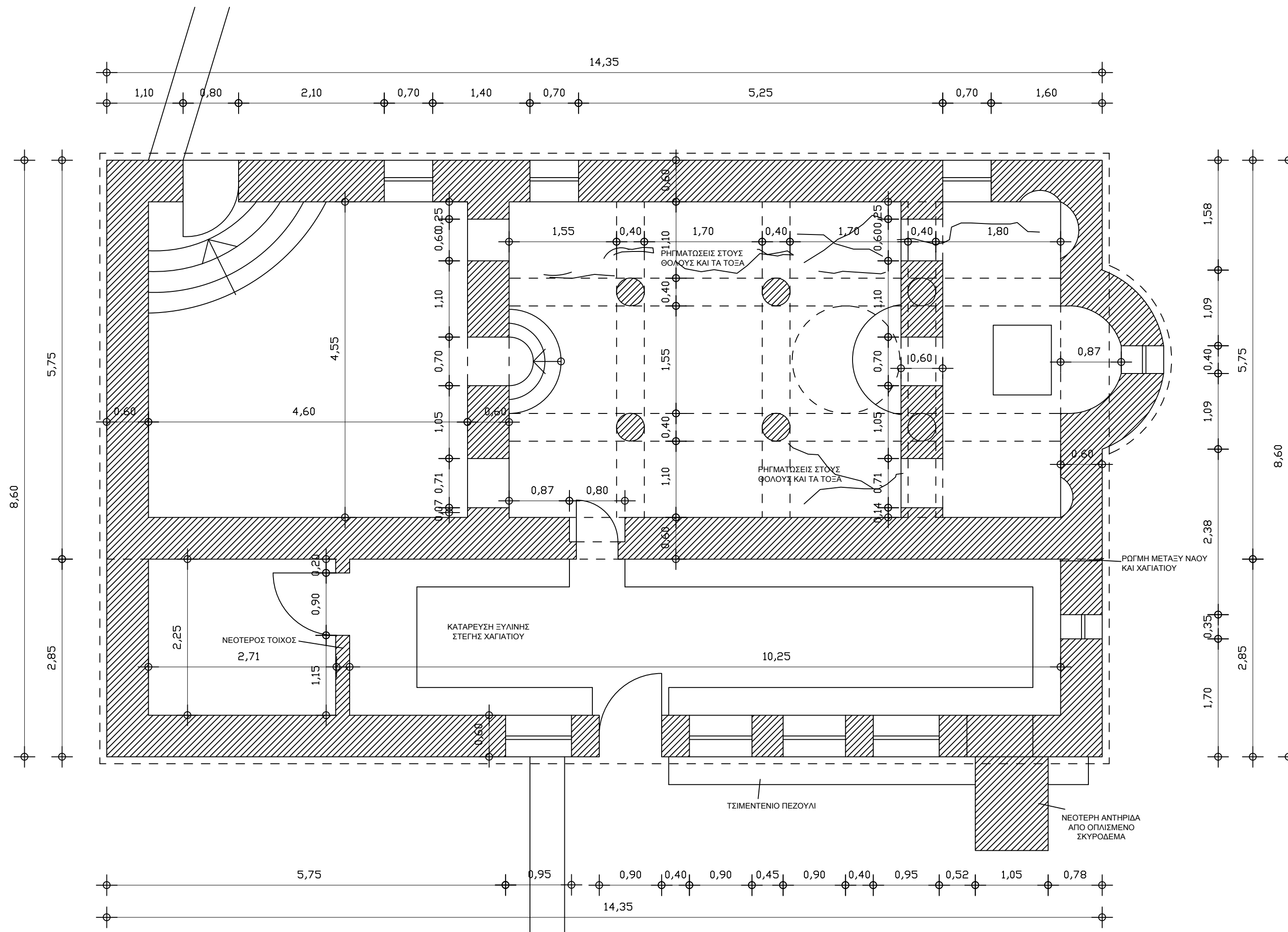

**ΕΛΛΗΝΙΚΗ ΔΗΜΟΚΡΑΤΙΑ**  
**ΠΕΡΙΦΕΡΕΙΑ ΗΠΕΙΡΟΥ**  
**ΓΕΝΙΚΗ ΔΙΕΥΘΥΝΣΗ ΑΝΑΠΤΥΞΙΑΚΟΥ ΠΡΟΓ/ΣΜΟΥ**  
**ΠΕΡΙΒΑΛΛΟΝΤΟΣ & ΥΠΟΔΟΜΩΝ**  
**ΔΙΕΥΘΥΝΣΗ ΤΕΧΝΙΚΩΝ ΕΡΓΩΝ ΠΕΡΙΦΕΡΕΙΑΣ ΗΠΕΙΡΟΥ**  
**ΤΜΗΜΑ ΔΟΜΩΝ ΠΕΡΙΒΑΛΛΟΝΤΟΣ**

ΕΡΓΟ: ΑΠΟΚΑΤΑΣΤΑΣΗ ΙΕΡΟΥ ΝΑΟΥ ΓΕΝΕΣΙΟΥ ΘΕΟΤΟΚΟΥ ΡΩΜΑΝΟΥ

ΘΕΣΗ ΕΡΓΟΥ ΠΕΡΙΟΧΗ: ΡΩΜΑΝΟΣ ΙΩΑΝΝΙΝΩΝ

ΑΡ. ΣΧΕΔΙΟΥ:

ΘΕΜΑ: ΚΑΤΟΨΗ ΝΑΟΥ  
ΑΠΟΤΥΠΩΣΗ

# A 1

KLIMAKA:1/50

ΠΕΡΙΟΔΟΣ ΕΚΠΟΝΗΣΗΣ ΜΕΛΕΤΗΣ: ΙΟΥΛΙΟΣ 2020

ΥΠΟΓΡΑΦΕΣ - ΣΦΡΑΓΙΔΕΣ - ΘΕΩΡΗΣΕΙΣ

**ΣΥΝΤΑΧΘΗΚΕ**

**ΙΩΑΝΝΙΝΑ 14-07-2020**

  
**Βάββα Λαμπρινή**  
**Αρχιτέκτων Μηχανικός**

  
**Τσέτσου Μαρία**  
**Πολιτικός Μηχανικός**

**ΕΛΕΓΧΘΗΚΕ**

**ΙΩΑΝΝΙΝΑ 14-07-2020**

**Η ΑΝΑΠ. ΠΡΟΪΣΤΑΜΕΝΗ ΤΔΠ**



**Ελένη Νικολού**  
**Πολιτικός Μηχανικός**

**ΘΕΩΡΗΘΗΚΕ**  
**ΙΩΑΝΝΙΝΑ 14-07-2020**  
**Η ΑΝΑΠ. ΠΡΟΪΣΤΑΜΕΝΗ**  
**Δ/ΝΣΗΣ ΤΕΧΝΙΚΩΝ ΕΡΓΩΝ ΠΗ**



**ΕΛΕΝΗ ΝΙΚΟΛΟΥ**  
**Πολιτικός Μηχανικός**

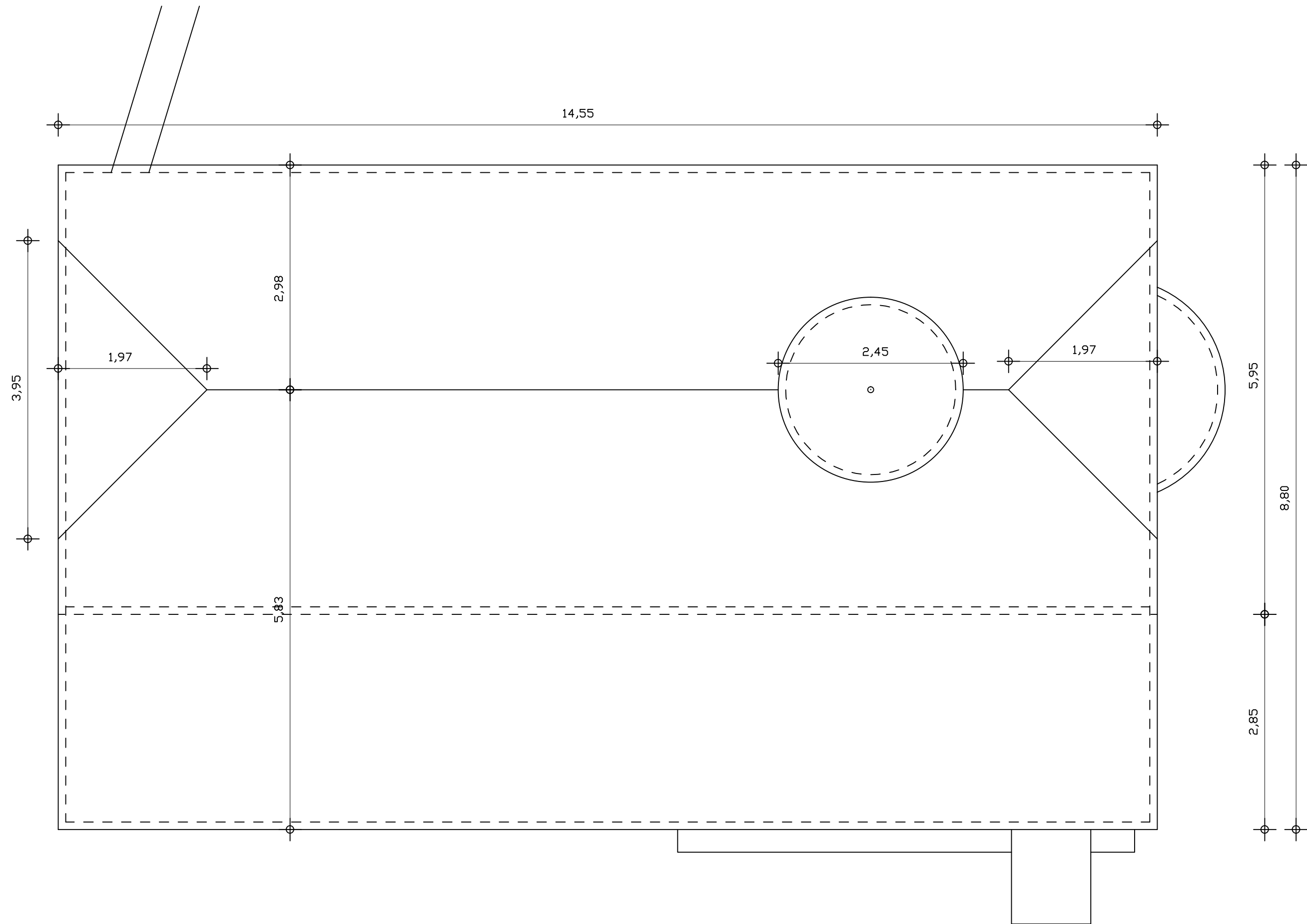

ΕΛΛΗΝΙΚΗ ΔΗΜΟΚΡΑΤΙΑ  
ΠΕΡΙΦΕΡΕΙΑ ΗΠΕΙΡΟΥ  
ΓΕΝΙΚΗ ΔΙΕΥΘΥΝΣΗ ΑΝΑΠΤΥΞΙΑΚΟΥ ΠΡΟΓ/ΣΜΟΥ  
ΠΕΡΙΒΑΛΛΟΝΤΟΣ & ΥΠΟΔΟΜΩΝ  
ΔΙΕΥΘΥΝΣΗ ΤΕΧΝΙΚΩΝ ΕΡΓΩΝ ΠΕΡΙΦΕΡΕΙΑΣ ΗΠΕΙΡΟΥ  
ΤΜΗΜΑ ΔΟΜΩΝ ΠΕΡΙΒΑΛΛΟΝΤΟΣ

ΕΡΓΟ: ΑΠΟΚΑΤΑΣΤΑΣΗ ΙΕΡΟΥ ΝΑΟΥ ΓΕΝΕΣΙΟΥ ΘΕΟΤΟΚΟΥ ΡΩΜΑΝΟΥ

ΘΕΣΗ ΕΡΓΟΥ ΠΕΡΙΟΧΗ: ΡΩΜΑΝΟΣ ΙΩΑΝΝΙΝΩΝ

ΑΡ. ΣΧΕΔΙΟΥ:

ΘΕΜΑ: ΚΑΤΟΨΗ ΣΤΕΓΗΣ  
ΑΠΟΤΥΠΩΣΗ

A 2

ΚΛΙΜΑΚΑ:1/50

ΠΕΡΙΟΔΟΣ ΕΚΠΟΝΗΣΗΣ ΜΕΛΕΤΗΣ: ΙΟΥΛΙΟΣ 2020

ΥΠΟΓΡΑΦΕΣ - ΣΦΡΑΓΙΔΕΣ - ΘΕΩΡΗΣΕΙΣ

ΣΥΝΤΑΧΘΗΚΕ

ΙΩΑΝΝΙΝΑ 14-07-2020

Βάββα Λαμπρινή  
Αρχιτέκτων Μηχανικός

ΕΛΕΓΧΘΗΚΕ

ΙΩΑΝΝΙΝΑ 14-07-2020  
Η ΑΝΑΠ. ΠΡΟΪΣΤΑΜΕΝΗ ΤΔΠ

Ελένη Νικολού  
Πολιτικός Μηχανικός

Τσέτσου Μαρία  
Πολιτικός Μηχανικός

ΘΕΩΡΗΘΗΚΕ

ΙΩΑΝΝΙΝΑ 14-07-2020  
Η ΑΝΑΠ. ΠΡΟΪΣΤΑΜΕΝΗ  
Δ/ΝΣΗΣ ΤΕΧΝΙΚΩΝ ΕΡΓΩΝ ΠΗ

ΕΛΕΝΗ ΝΙΚΟΛΟΥ  
Πολιτικός Μηχανικός

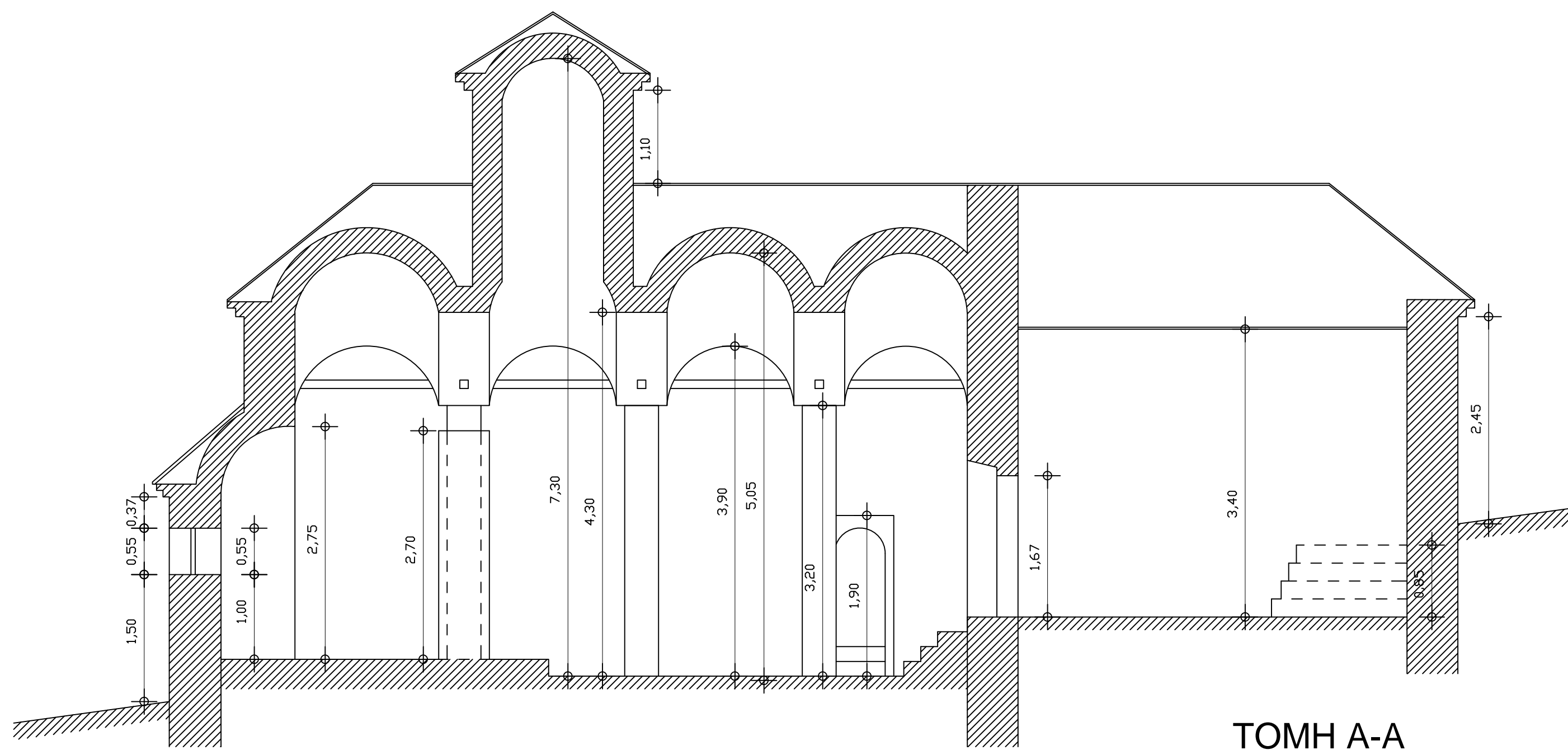

ΤΟΜΗ Α-Α

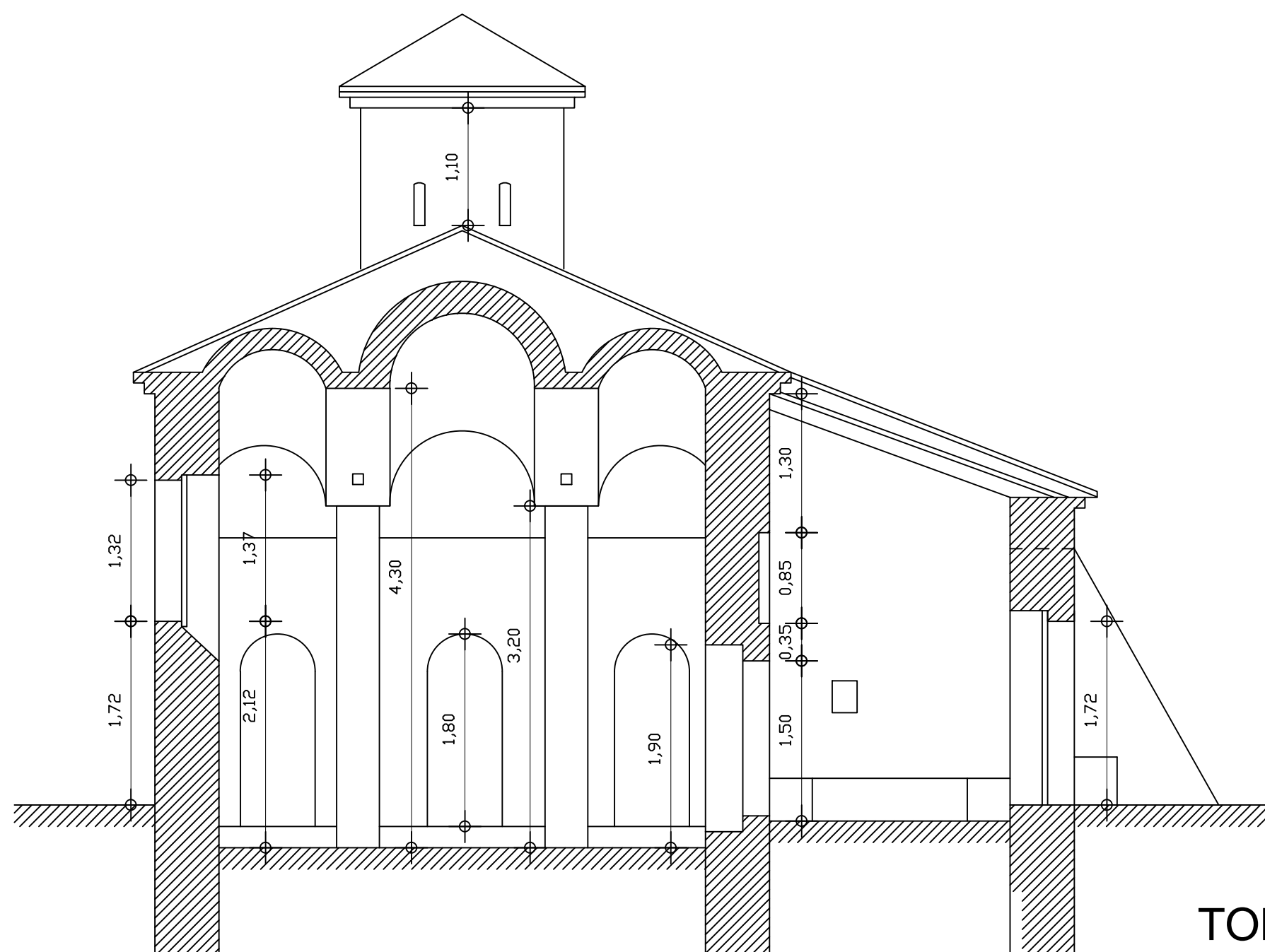

ΤΟΜΗ Β-Β

ΕΛΛΗΝΙΚΗ ΔΗΜΟΚΡΑΤΙΑ  
ΠΕΡΙΦΕΡΕΙΑ ΗΠΕΙΡΟΥ  
ΓΕΝΙΚΗ ΔΙΕΥΘΥΝΣΗ ΑΝΑΠΤΥΞΙΑΚΟΥ ΠΡΟΓ/ΣΜΟΥ  
ΠΕΡΙΒΑΛΛΟΝΤΟΣ & ΥΠΟΔΟΜΩΝ  
ΔΙΕΥΘΥΝΣΗ ΤΕΧΝΙΚΩΝ ΕΡΓΩΝ ΠΕΡΙΦΕΡΕΙΑΣ ΗΠΕΙΡΟΥ  
ΤΜΗΜΑ ΔΟΜΩΝ ΠΕΡΙΒΑΛΛΟΝΤΟΣ

ΕΡΓΟ: ΑΠΟΚΑΤΑΣΤΑΣΗ ΙΕΡΟΥ ΝΑΟΥ ΓΕΝΕΣΙΟΥ ΘΕΟΤΟΚΟΥ ΡΩΜΑΝΟΥ

ΘΕΣΗ ΕΡΓΟΥ ΠΕΡΙΟΧΗ: ΡΩΜΑΝΟΣ ΙΩΑΝΝΙΝΩΝ

ΑΡ. ΣΧΕΔΙΟΥ:

ΘΕΜΑ: **ΤΟΜΕΣ  
ΑΠΟΤΥΠΩΣΗ**

**A 3**

ΚΛΙΜΑΚΑ:1/50

ΠΕΡΙΟΔΟΣ ΕΚΠΟΝΗΣΗΣ ΜΕΛΕΤΗΣ: ΙΟΥΛΙΟΣ 2020

ΥΠΟΓΡΑΦΕΣ - ΣΦΡΑΓΙΔΕΣ - ΘΕΩΡΗΣΕΙΣ

**ΣΥΝΤΑΧΘΗΚΕ**  
ΙΩΑΝΝΙΝΑ 14-07-2020



Βάββα Λαμπρινή  
Αρχιτέκτων Μηχανικός

Τσέτσου Μαρία  
Πολιτικός Μηχανικός



**ΕΛΕΓΧΘΗΚΕ**  
ΙΩΑΝΝΙΝΑ 14-07-2020  
Η ΑΝΑΠ. ΠΡΟΪΣΤΑΜΕΝΗ ΤΔΠ

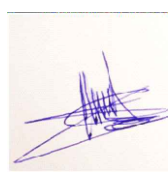

Ελένη Νικολού  
Πολιτικός Μηχανικός

**ΘΕΩΡΗΘΗΚΕ**  
ΙΩΑΝΝΙΝΑ 14-07-2020  
Η ΑΝΑΠ. ΠΡΟΪΣΤΑΜΕΝΗ  
Δ/ΝΣΗΣ ΤΕΧΝΙΚΩΝ ΕΡΓΩΝ ΠΗ



ΕΛΕΝΗ ΝΙΚΟΛΟΥ  
Πολιτικός Μηχανικός



ΑΡΧΙΤΕΚΤΟΝΙΚΗ  
ΣΧΕΔΙΑΣΗ ΠΡΟΤΑΣΗΣ

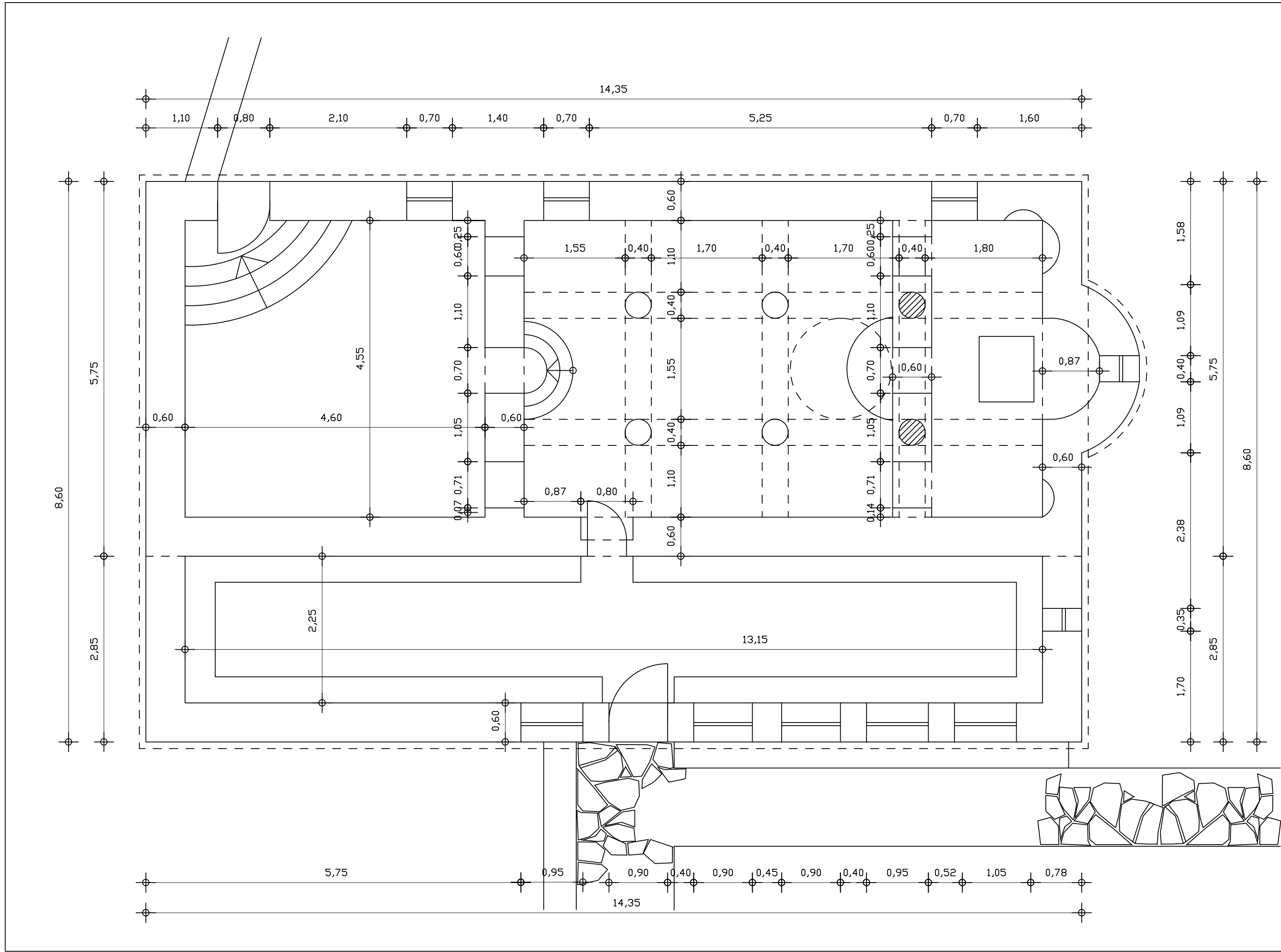

ΕΛΛΗΝΙΚΗ ΔΗΜΟΚΡΑΤΙΑ

ΠΕΡΙΦΕΡΕΙΑ ΗΠΕΙΡΟΥ

ΓΕΝΙΚΗ ΔΙΕΥΘΥΝΣΗ ΑΝΑΠΤΥΞΙΑΚΟΥ ΠΡΟΓ/ΣΜΟΥ

ΠΕΡΙΒΑΛΛΟΝΤΟΣ & ΥΠΟΔΟΜΩΝ

ΔΙΕΥΘΥΝΣΗ ΤΕΧΝΙΚΩΝ ΕΡΓΩΝ ΠΕΡΙΦΕΡΕΙΑΣ ΗΠΕΙΡΟΥ

ΤΜΗΜΑ ΔΟΜΩΝ ΠΕΡΙΒΑΛΛΟΝΤΟΣ

ΕΡΓΟ: ΑΠΟΚΑΤΑΣΤΑΣΗ ΙΕΡΟΥ ΝΑΟΥ ΓΕΝΕΣΙΟΥ ΘΕΟΤΟΚΟΥ ΡΩΜΑΝΟΥ

ΘΕΣΗ ΕΡΓΟΥ ΠΕΡΙΟΧΗ: ΡΩΜΑΝΟΣ ΙΩΑΝΝΙΝΩΝ

ΑΡ. ΣΧΕΔΙΟΥ:

ΘΕΜΑ: ΚΑΤΟΨΗ ΝΑΟΥ

ΠΡΟΤΑΣΗ

ΚΛΙΜΑΚΑ:1/50

ΠΕΡΙΟΔΟΣ ΕΚΠΟΝΗΣΗΣ ΜΕΛΕΤΗΣ: ΙΟΥΛΙΟΣ 2020

ΥΠΟΓΡΑΦΕΣ - ΣΦΡΑΓΙΔΕΣ - ΘΕΩΡΗΣΕΙΣ

ΣΥΝΤΑΧΘΗΚΕ

ΙΩΑΝΝΙΝΑ 14-07-2020

Βάββα Λαμπρινή

Αρχιτέκτων Μηχανικός



Τσέτσου Μαρία

Πολιτικός Μηχανικός



ΕΛΕΓΧΘΗΚΕ

ΙΩΑΝΝΙΝΑ 14-07-2020

Η ΑΝΑΠ. ΠΡΟΪΣΤΑΜΕΝΗ ΤΔΠ



Ελένη Νικολού

Πολιτικός Μηχανικός

ΘΕΩΡΗΘΗΚΕ

ΙΩΑΝΝΙΝΑ 14-07-2020

Η ΑΝΑΠ. ΠΡΟΪΣΤΑΜΕΝΗ

Δ/ΝΣΗΣ ΤΕΧΝΙΚΩΝ ΕΡΓΩΝ ΠΗ



ΕΛΕΝΗ ΝΙΚΟΛΟΥ

Πολιτικός Μηχανικός

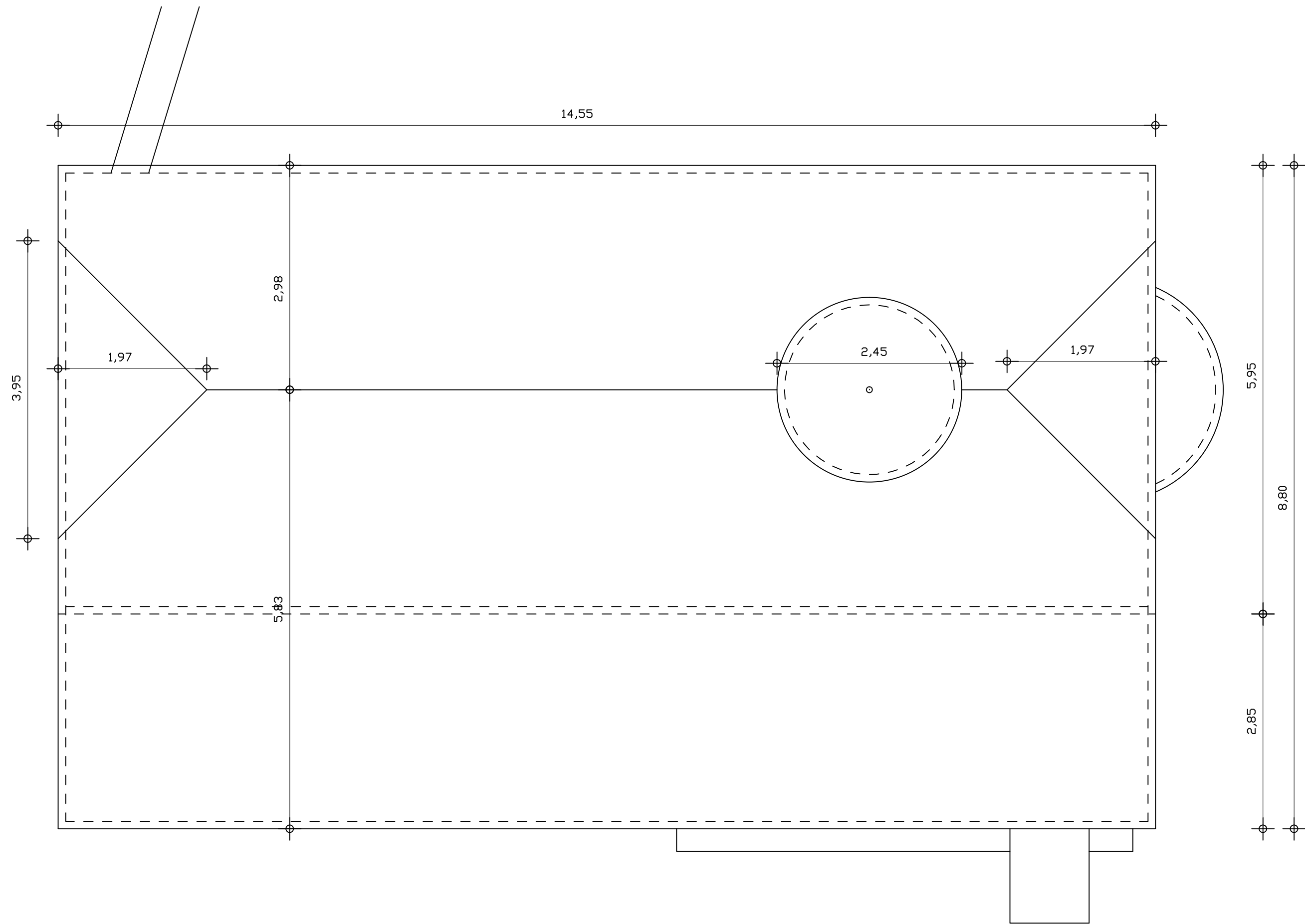

ΕΛΛΗΝΙΚΗ ΔΗΜΟΚΡΑΤΙΑ  
ΠΕΡΙΦΕΡΕΙΑ ΗΠΕΙΡΟΥ  
ΓΕΝΙΚΗ ΔΙΕΥΘΥΝΣΗ ΑΝΑΠΤΥΞΙΑΚΟΥ ΠΡΟΓ/ΣΜΟΥ  
ΠΕΡΙΒΑΛΛΟΝΤΟΣ & ΥΠΟΔΟΜΩΝ  
ΔΙΕΥΘΥΝΣΗ ΤΕΧΝΙΚΩΝ ΕΡΓΩΝ ΠΕΡΙΦΕΡΕΙΑΣ ΗΠΕΙΡΟΥ  
ΤΜΗΜΑ ΔΟΜΩΝ ΠΕΡΙΒΑΛΛΟΝΤΟΣ

ΕΡΓΟ: ΑΠΟΚΑΤΑΣΤΑΣΗ ΙΕΡΟΥ ΝΑΟΥ ΓΕΝΕΣΙΟΥ ΘΕΟΤΟΚΟΥ ΡΩΜΑΝΟΥ

ΘΕΣΗ ΕΡΓΟΥ ΠΕΡΙΟΧΗ: ΡΩΜΑΝΟΣ ΙΩΑΝΝΙΝΩΝ

ΑΡ. ΣΧΕΔΙΟΥ:

ΘΕΜΑ: ΚΑΤΟΨΗ ΣΤΕΓΗΣ  
ΠΡΟΤΑΣΗ

Π 2

ΚΛΙΜΑΚΑ:1/50

ΠΕΡΙΟΔΟΣ ΕΚΠΟΝΗΣΗΣ ΜΕΛΕΤΗΣ: ΙΟΥΛΙΟΣ 2020

ΥΠΟΓΡΑΦΕΣ - ΣΦΡΑΓΙΔΕΣ - ΘΕΩΡΗΣΕΙΣ

ΣΥΝΤΑΧΘΗΚΕ

ΙΩΑΝΝΙΝΑ 14-07-2020

Βάββα Λαμπρινή  
Αρχιτέκτων Μηχανικός

Τσέτσου Μαρία  
Πολιτικός Μηχανικός

ΕΛΕΓΧΘΗΚΕ

ΙΩΑΝΝΙΝΑ 14-07-2020

Η ΑΝΑΠ. ΠΡΟΪΣΤΑΜΕΝΗ ΤΔΠ

Ελένη Νικολού  
Πολιτικός Μηχανικός

ΘΕΩΡΗΘΗΚΕ

ΙΩΑΝΝΙΝΑ 14-07-2020

Η ΑΝΑΠ. ΠΡΟΪΣΤΑΜΕΝΗ  
Δ/ΝΣΗΣ ΤΕΧΝΙΚΩΝ ΕΡΓΩΝ ΠΗ

ΕΛΕΝΗ ΝΙΚΟΛΟΥ  
Πολιτικός Μηχανικός

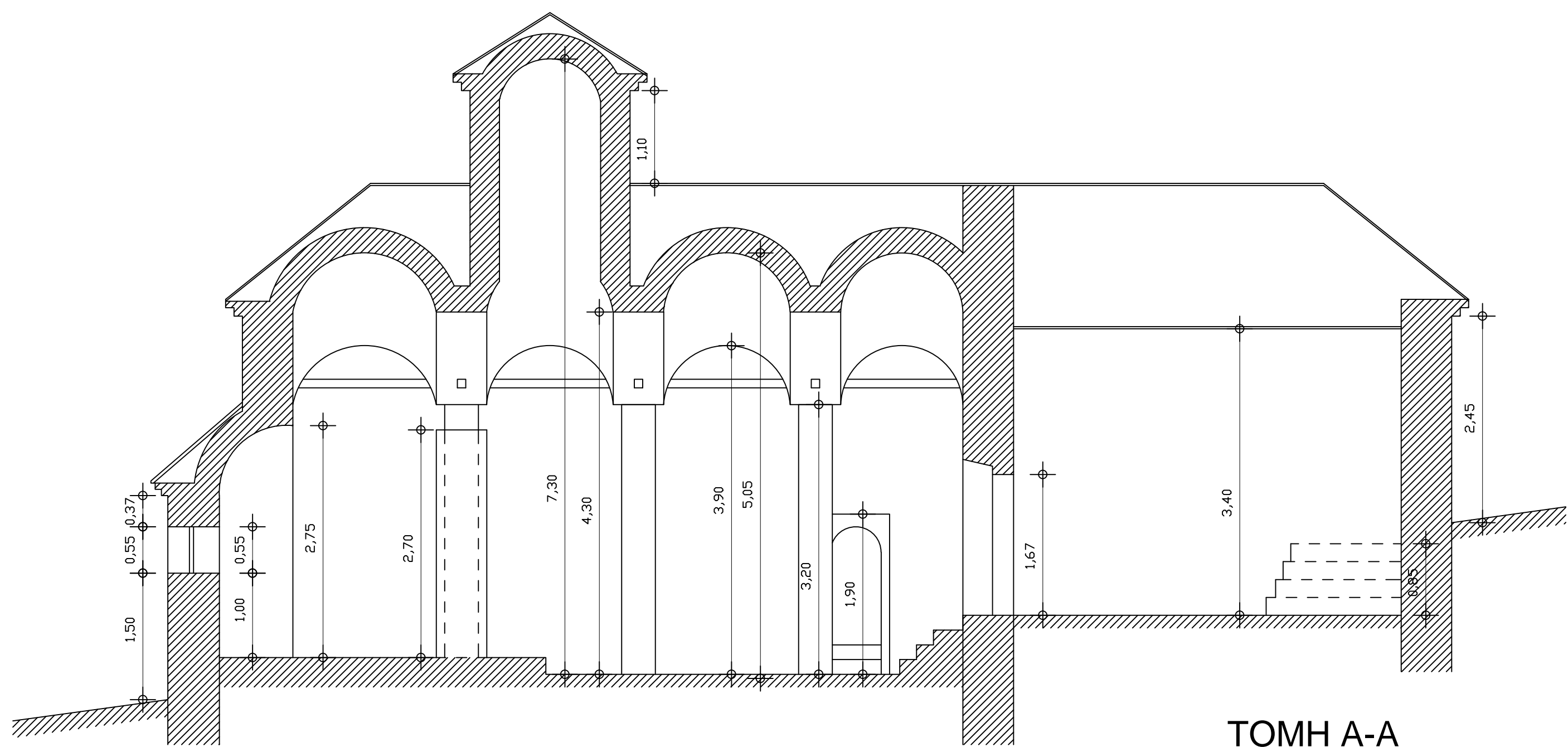

ΤΟΜΗ Α-Α

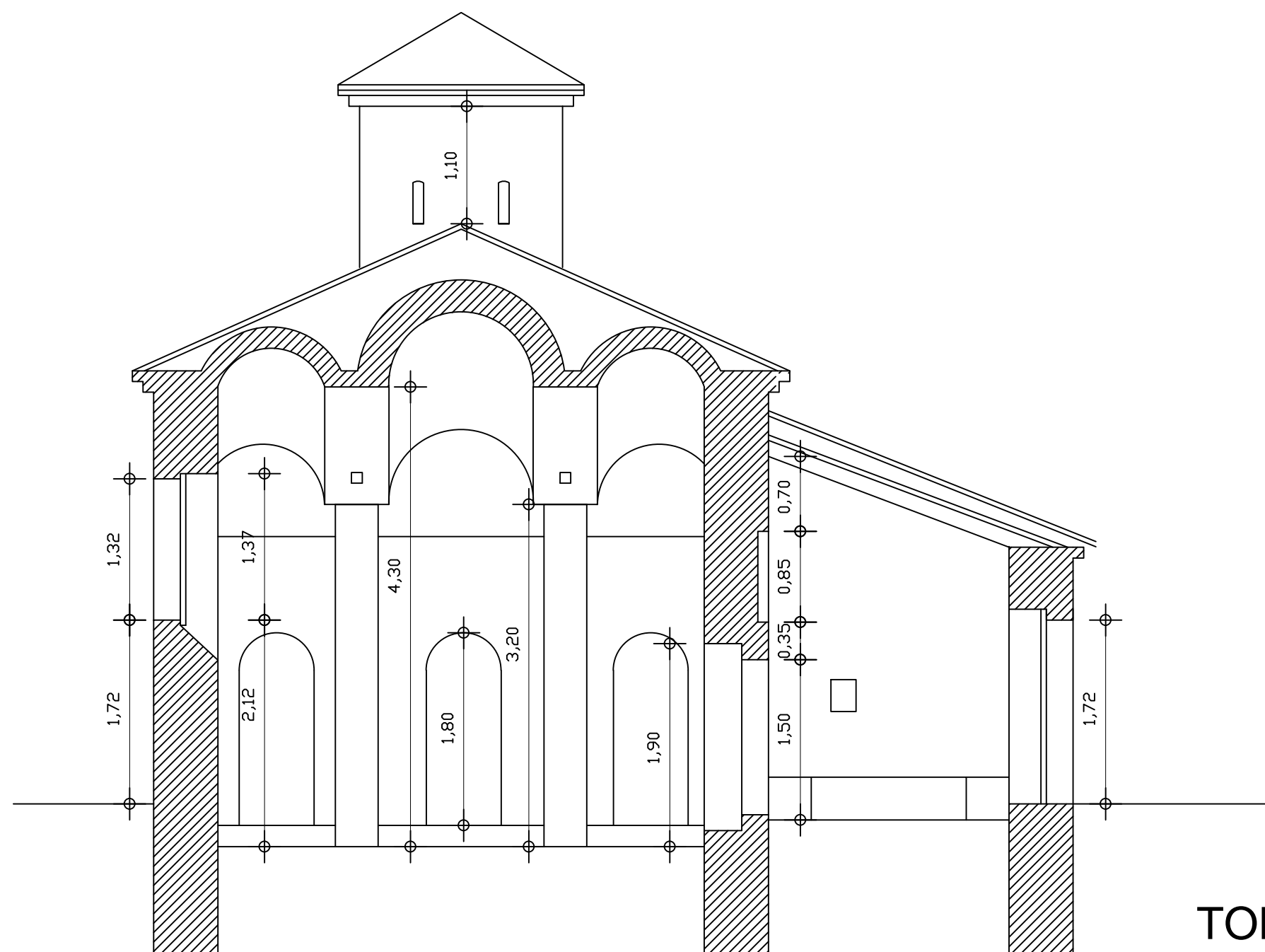

ΤΟΜΗ Β-Β

ΕΛΛΗΝΙΚΗ ΔΗΜΟΚΡΑΤΙΑ  
ΠΕΡΙΦΕΡΕΙΑ ΗΠΕΙΡΟΥ  
ΓΕΝΙΚΗ ΔΙΕΥΘΥΝΣΗ ΑΝΑΠΤΥΞΙΑΚΟΥ ΠΡΟΓ/ΣΜΟΥ  
ΠΕΡΙΒΑΛΛΟΝΤΟΣ & ΥΠΟΔΟΜΩΝ  
ΔΙΕΥΘΥΝΣΗ ΤΕΧΝΙΚΩΝ ΕΡΓΩΝ ΠΕΡΙΦΕΡΕΙΑΣ ΗΠΕΙΡΟΥ  
ΤΜΗΜΑ ΔΟΜΩΝ ΠΕΡΙΒΑΛΛΟΝΤΟΣ

ΕΡΓΟ: ΑΠΟΚΑΤΑΣΤΑΣΗ ΙΕΡΟΥ ΝΑΟΥ ΓΕΝΕΣΙΟΥ ΘΕΟΤΟΚΟΥ ΡΩΜΑΝΟΥ

ΘΕΣΗ ΕΡΓΟΥ ΠΕΡΙΟΧΗ: ΡΩΜΑΝΟΣ ΙΩΑΝΝΙΝΩΝ

ΑΡ. ΣΧΕΔΙΟΥ:

ΘΕΜΑ: **ΤΟΜΕΣ  
ΠΡΟΤΑΣΗ**

**Π 3**

ΚΛΙΜΑΚΑ:1/50

ΠΕΡΙΟΔΟΣ ΕΚΠΟΝΗΣΗΣ ΜΕΛΕΤΗΣ: ΙΟΥΛΙΟΣ 2020

ΥΠΟΓΡΑΦΕΣ - ΣΦΡΑΓΙΔΕΣ - ΘΕΩΡΗΣΕΙΣ

**ΣΥΝΤΑΧΘΗΚΕ**

ΙΩΑΝΝΙΝΑ 14-07-2020  
Βάββα Λαμπρινή  
Αρχιτέκτων Μηχανικός

Τσέτσου Μαρία  
Πολιτικός Μηχανικός

**ΕΛΕΓΧΘΗΚΕ**

ΙΩΑΝΝΙΝΑ 14-07-2020  
Η ΑΝΑΠ. ΠΡΟΪΣΤΑΜΕΝΗ ΤΔΠ

Ελένη Νικολού  
Πολιτικός Μηχανικός

**ΘΕΩΡΗΘΗΚΕ**

ΙΩΑΝΝΙΝΑ 14-07-2020  
Η ΑΝΑΠ. ΠΡΟΪΣΤΑΜΕΝΗ  
Δ/ΝΣΗΣ ΤΕΧΝΙΚΩΝ ΕΡΓΩΝ ΠΗ

ΕΛΕΝΗ ΝΙΚΟΛΟΥ  
Πολιτικός Μηχανικός

ΠΡΟΫΠΟΛΟΓΙΣΜΟΣ ΔΗΜΟΠΡΑΤΗΣΗΣ

Α/Α	Είδος Εργασιών	Κωδικός Άρθρου	Κωδικός Αναθεώρησης	Α.Τ.	Μον. Μετρ.	Ποσότητα	Τιμή Μονάδας (Ευρώ)	Δαπάνη (Ευρώ)	
								Μερική Δαπάνη	Ολική Δαπάνη
[1]	[2]	[3]	[4]	[5]	[6]	[7]	[8]	[9]	[10]
<b>1. ΧΩΜΑΤΟΥΡΓΙΚΑ - ΚΑΘΑΙΡΕΣΕΙΣ</b>									
1	Φορτοεκφόρτωση υλικών επί αυτοκινήτου ή σε ζώα, με μηχανικά μέσα	ΝΑΟΙΚ 10.01.02	ΟΙΚ 1104	1	ton	100,00	1,65	165,00	
2	Μεταφορά υλικών με μονότροχο	ΝΑΟΙΚ 10.04	ΟΙΚ 1127	2	tonx1 0m	100,00	2,00	200,00	
3	Μεταφορές με αυτοκίνητο δια μέσου οδών καλής βατότητας	ΝΑΟΙΚ 10.07.01	ΟΙΚ 1136	3	ton.k m	500,00	0,35	175,00	
4	Γενικές εκσκαφές σε έδαφος γαιώδες-ημιβραχώδες για την δημιουργία υπογείων κλπ χώρων	ΝΑΟΙΚ 20.02	ΟΙΚ 2112	4	m3	50,00	2,80	140,00	
5	Αποχωμάτωση και καθαρισμός εξωραχίων θόλων δια χειρών	ΝΑΟΙΚ Ν\20.04	ΟΙΚ 2122	5	m3	23,00	50,00	1.150,00	
6	Εκσκαφή θεμελίων και τάφρων χωρίς τη χρήση μηχανικών μέσων σε εδάφη γαιώδη-ημιβραχώδη	ΝΑΟΙΚ 20.04.01	ΟΙΚ 2122	6	m3	32,00	20,25	648,00	
7	Καθαίρεση ανωδομών από αργολιθοδομή ή λιθοδομή	ΝΑΟΙΚ 22.02	ΟΙΚ 2204	7	m3	9,00	22,50	202,50	
8	Επίχωση με προϊόντα εκσκαφών, εκβραχισμών ή κατεδαφίσεων	ΝΑΟΙΚ 20.10	ΟΙΚ 2162	8	m3	15,00	4,50	67,50	
9	Εξυγιαντικές στρώσεις με θραυστό υλικό λατομείου	ΝΑΟΙΚ 20.20	ΟΙΚ 2162	9	m3	15,00	15,70	235,50	
10	Γραμμικά στραγγιστήρια από διάτρητους πλαστικούς σωλήνες με περίβλημα γεωυφάσματος με διάτρητους σωλήνες D 200 mm	ΝΑΟΙΚ 21.03.04	ΥΔΡ 6620.4	11	m	30,00	16,90	507,00	
11	Καθαίρεση στοιχείων κατασκευών από οπλισμένο σκυρόδεμα, με εφαρμογή συνήθων μεθόδων καθαίρεσης	ΝΑΟΙΚ 22.15.01	ΟΙΚ 2226	12	m3	6,00	56,00	336,00	
12	Καθαίρεση στοιχείων κατασκευών από οπλισμένο σκυρόδεμα, με εφαρμογή τεχνικών αδιατάρακτης κοπής	ΝΑΟΙΚ 22.15.03	ΟΙΚ 2226	13	m*cm (dm2)	200,00	17,00	3.400,00	
13	Καθαίρεση επιχρισμάτων	ΝΑΟΙΚ 22.23	ΟΙΚ 2252	14	m2	100,00	5,60	560,00	
14	Καθαίρεση σαθρών αρμολογημάτων	ΝΑΟΙΚ Ν\22.23.1	ΟΙΚ 2252	15	m2	45,00	8,00	360,00	
15	Καθαίρεση επιχρισμάτων και αρμολογημάτων ισχυρού κονιάματος.	ΝΑΟΙΚ Ν\22.23.2	ΟΙΚ 2252	16	m2	210,00	15,00	3.150,00	
16	Υδροβολή όψεων λιθοδομής	ΝΑΟΙΚ Ν\22.23.4	ΟΙΚ 2252	17	m2	210,00	4,00	840,00	
17	Αποξήλωση ξυλίνων ή σιδηρών κουφωμάτων	ΝΑΟΙΚ 22.45	ΟΙΚ 2275	18	m2	10,00	16,80	168,00	
18	Καθαίρεση φέροντος οργανισμού ξύλινης στέγης	ΝΑΟΙΚ 22.51	ΟΙΚ 5276	19	m3	7,50	56,00	420,00	
19	Καθαίρεση ψευδοροφών κάθε τύπου	ΝΑΟΙΚ 22.53	ΟΙΚ 2275	20	m2	22,00	5,60	123,20	
<b>Σε μεταφορά</b>								<b>12.847,70</b>	

Α/Α	Είδος Εργασιών	Κωδικός Άρθρου	Κωδικός Αναθεώρησης	Α.Τ.	Μον. Μετρ.	Ποσότητα	Τιμή Μονάδας (Ευρώ)	Δαπάνη (Ευρώ)	
								Μερική Δαπάνη	Ολική Δαπάνη
[1]	[2]	[3]	[4]	[5]	[6]	[7]	[8]	[9]	[10]
Από μεταφορά								12.847,70	
20	Καθαίρεση επικάλυψης στέγης με σχιστόπλακες χωρίς διαλογή	ΝΑΟΙΚ Ν\22.71	ΟΙΚ 2241	21	m2	147,00	6,00	882,00	
21	Διαχείριση αποβλήτων εκσκαφών, κατασκευών και κατεδαφίσεων (ΑΕΚΚ)_ Απόβλητα καθαίρεσεων κάθε είδους	ΝΑΟΙΚ Ν\20.50.1	ΟΙΚ 2172	10	ton	140,00	13,00	1.820,00	
<b>Σύνολο : 1. ΧΩΜΑΤΟΥΡΓΙΚΑ - ΚΑΘΑΙΡΕΣΕΙΣ</b>								<b>15.549,70</b>	<b>15.549,70</b>
<b>2. ΣΚΥΡΟΔΕΜΑΤΑ</b>									
1	Διαζώματα (σενάζ) από ελαφρά οπλισμένο σκυρόδεμα γραμμικά μπατικών τοίχων	ΝΑΟΙΚ 49.01.02	ΟΙΚ 3213	22	m	18,00	19,70	354,60	
2	Σκυροδέματα μικρών έργων για κατασκευές από σκυρόδεμα κατηγορίας C16/20	ΝΑΟΙΚ 32.05.04	ΟΙΚ 3214	23	m3	5,00	106,00	530,00	
3	Κισηρόδεμα με χρήση λευκιού τσιμέντου	ΝΑΟΙΚ Ν\35.01.03.2	ΟΙΚ 3502	24	m3	23,00	180,00	4.140,00	
4	Χαλύβδινοι οπλισμοί σκυροδέματος, Δομικά πλέγματα B500C	ΝΑΟΙΚ 38.20.03	ΟΙΚ 3873	25	kg	300,00	1,01	303,00	
5	Ξυλότυποι συνήθων χυτών κατασκευών	ΝΑΟΙΚ 38.03	ΟΙΚ 3816	26	m2	5,00	15,70	78,50	
<b>Σύνολο : 2. ΣΚΥΡΟΔΕΜΑΤΑ</b>								<b>5.406,10</b>	<b>5.406,10</b>
<b>3. ΤΟΙΧΟΠΟΙΗΣ - ΕΠΙΧΡΙΣΜΑΤΑ</b>									
1	Λιθοδομές ανωδομών με τσιμεντοασβεστοκονίαμα των 400 kg τσιμέντου και 0,08 m3 ασβέστου	ΝΑΟΙΚ 43.01.03	ΟΙΚ 4313	27	m3	6,00	95,00	570,00	
2	Τοπικές επισκευές παρειάς λιθοδομής - λίθινα κλειδιά συρραφής	ΝΑΟΙΚ Ν\43.01.1	ΟΙΚ 4301	28	MM	5,00	70,00	350,00	
3	Κρηπίδα καμπυλοειδούς ή απλής ορθογωνικής όψεως	ΝΑΟΙΚ Ν\43.22.1	ΟΙΚ 4307	29	MM	45,00	25,00	1.125,00	
4	Τοποθέτηση υπάρχουσας κρηπίδας καμπυλοειδούς ή απλής ορθογωνικής όψεως	ΝΑΟΙΚ Ν\43.22.2	ΟΙΚ 4307	30	MM	17,00	15,00	255,00	
5	Αρμολογήματα όψεων τοιχοδομών με ρωμαϊκό κονίαμα (κουρασάνι)	ΝΑΟΙΚ 71.02	ΟΙΚ 7102	31	m2	210,00	16,80	3.528,00	
6	Αρμολογήματα εξωραχίων και εσωραχίων θόλων και τρούλου	ΝΑΟΙΚ Ν\71.02	ΟΙΚ 7102	32	m2	76,00	25,00	1.900,00	
7	Αρμολογήματα όψεων υφισταμένων τοιχοδομών, ακατεργάστων όψεων λιθοδομών	ΝΑΟΙΚ 71.01.01	ΟΙΚ 7101	33	m2	45,00	16,80	756,00	
8	Στερέωση παλαιών επιχρισμάτων	ΝΑΟΙΚ Ν\71.01.2	ΝΑΟΙΚ 7101	34	m2	10,00	30,00	300,00	
9	Επιχρίσματα τριπτά ή πατητά με τσιμεντοκονίαμα	ΝΑΟΙΚ 71.22	ΟΙΚ 7122	35	m2	45,00	14,00	630,00	
10	Διαμόρφωση όψεων ακανονίστων (ημιεμπλέκτων) λιθοδομών	ΝΑΟΙΚ 45.03	ΟΙΚ 4503	36	m2	10,00	13,50	135,00	
<b>Σύνολο : 3. ΤΟΙΧΟΠΟΙΗΣ - ΕΠΙΧΡΙΣΜΑΤΑ</b>								<b>9.549,00</b>	<b>9.549,00</b>
<b>4. ΕΠΕΝΔΥΣΕΙΣ - ΕΠΙΣΤΡΩΣΕΙΣ</b>									
1	Επιστέγαση με σχιστόπλακες	ΝΑΟΙΚ Ν\72.15.1	ΟΙΚ 7211	37	m2	120,00	70,00	8.400,00	
2	Επιστρώσεις με χονδρόπλακες ορθογωνισμένες μέσου πάχους 3,5 έως 5 cm	ΝΑΟΙΚ Ν\73.12.5	ΟΙΚ 7311	38	m2	30,00	40,00	1.200,00	
<b>Σε μεταφορά</b>								<b>9.600,00</b>	<b>30.504,80</b>

Α/Α	Είδος Εργασιών	Κωδικός Άρθρου	Κωδικός Αναθεώρησης	Α.Τ.	Μον. Μετρ.	Ποσότητα	Τιμή Μονάδας (Ευρώ)	Δαπάνη (Ευρώ)	
								Μερική Δαπάνη	Ολική Δαπάνη
[1]	[2]	[3]	[4]	[5]	[6]	[7]	[8]	[9]	[10]
Από μεταφορά								9.600,00	30.504,80
3	Τσιμεντοκονία εξομάλυνσης με ίνες πολυπροπυλενίου και ενσωμάτωση ελαφρού συρματοπλέγματος	ΝΑΟΙΚ Ν\73.36	ΟΙΚ 7340	39	m2	60,00	28,00	1.680,00	
4	Ενίσχυση εξωραχίων θόλων με τσιμεντοκονία	ΝΑΟΙΚ Ν\73.36.2	ΟΙΚ 7340	40	m2	76,00	20,00	1.520,00	
5	Επιστέγαση με υπάρχουσες (από καθαίρεση) σχιστόπλακες	ΝΑΟΙΚ Ν\72.15.2	ΟΙΚ 7211	41	m2	30,00	30,00	900,00	
6	Επενδύσεις στηθαίων με χονδρόπλακες	ΝΑΟΙΚ Ν\73.12.4	ΟΙΚ 7541	42	MM	4,00	70,00	280,00	
<b>Σύνολο : 4. ΕΠΕΝΔΥΣΕΙΣ - ΕΠΙΣΤΡΩΣΕΙΣ</b>								<b>13.980,00</b>	<b>13.980,00</b>
<b>5. ΚΑΤΑΣΚΕΥΕΣ ΞΥΛΙΝΕΣ Η ΜΕΤΑΛΛΙΚΕΣ</b>									
1	Σιδερένιοι ελκυστήρες ανοξείδωτου χάλυβα.	ΝΑΟΙΚ Ν\38.30.1	ΟΙΚ 3873	43	kg	90,00	25,00	2.250,00	
2	Πλακες αγκύρωσης από ανοξείδωτο χάλυβα	ΝΑΟΙΚ Ν\38.30.2	ΟΙΚ 3873	44	TEM	6,00	45,00	270,00	
3	Σανίδωμα στέγης με μισόταβλες πάχους 1,8 cm	ΝΑΟΙΚ 52.80.02	ΟΙΚ 5282	45	m2	90,00	19,00	1.710,00	
4	Οροφή ξύλινη πλήρης, από ξυλεία τύπου Σουηδίας ελάχιστου πλάτους 15cm	ΝΑΟΙΚ Ν\52.94.1	ΟΙΚ 5294	46	m2	22,00	28,60	629,20	
5	Παράθυρα "χωρικού" τύπου από ξυλεία καστανιάς ή δρυός Αμερικής Α ποιότητας ή Αφρικής	ΝΑΟΙΚ Ν\54.28.1	ΟΙΚ 5428	47	m2	4,60	350,00	1.610,00	
6	Θύρα καρφωτή από ξυλεία καστανιάς ή δρυός Αμερικής Α ποιότητας ή Αφρικής	ΝΑΟΙΚ Ν\54.56.1	ΟΙΚ 5456	48	m2	5,50	1.200,00	6.600,00	
7	Υδρορροή από γαλβανισμένη λαμαρίνα ανοιχτή ημικυκλική	ΑΤΗΕ Ν\8062.3	ΗΛΜ 1	49	μμ	15,00	17,00	255,00	
8	Υδρορροή κατακόρυφη από γαλβανισμένο σιδηροσωλήνα 3in	ΑΤΗΕ Ν\8062.4	ΗΛΜ 1	50	μμ	9,00	20,00	180,00	
9	Πρέκια και ενισχυτικές ζώνες (σενάζ) από πελεκητή ξυλεία	ΝΑΟΙΚ 52.13	ΟΙΚ 5213	51	m3	1,70	425,00	722,50	
10	Ζευκτά από απλά στοιχεία εμποτισμένης ξυλείας, κορμίδα ή πελεκητή	ΝΑΟΙΚ Ν\52.76.01	ΟΙΚ 5276	52	m3	7,20	575,00	4.140,00	
11	Σανίδωμα στέγης εμφανές με τάβλες πάχους 2,5 cm	ΝΑΟΙΚ Ν\52.80.03	ΟΙΚ 5283	53	m2	50,00	18,00	900,00	
12	Σανίδωμα στέγης με τάβλες πάχους 2,5 cm	ΝΑΟΙΚ 52.80.03	ΟΙΚ 5283	54	m2	40,00	22,50	900,00	
13	Επιστεγάσεις με γαλβανισμένη λαμαρίνα, επίπεδη, πάχους 1,00 mm	ΝΑΟΙΚ 72.31.02	ΟΙΚ 7231	55	m2	90,00	14,60	1.314,00	
<b>Σύνολο : 5. ΚΑΤΑΣΚΕΥΕΣ ΞΥΛΙΝΕΣ Η ΜΕΤΑΛΛΙΚΕΣ</b>								<b>21.480,70</b>	<b>21.480,70</b>
<b>6. ΛΟΙΠΑ - ΤΕΛΕΙΩΜΑΤΑ</b>									
1	Διάρθρωση τοιχογραφημένης επιφάνειας για την τοποθέτηση ελκυστήρα	ΝΑΟΙΚ Ν\77.01.01.2		56	κατ'α ποκ.	6,00	250,00	1.500,00	
2	Εφαρμογή επί ξύλινων επιφανειών βερνικοχρώματος βάσεως νερού η διαλύτη ενός η δύο συστατικών, με βερνικόχρωμα δύο συστατικών βάσεως νερού η διαλύτου.	ΝΑΟΙΚ 77.71.03	ΟΙΚ 7771	57	m2	120,00	15,70	1.884,00	
3	Στεγανωτικές επιστρώσεις με τσιμεντοειδή υλικά δύο συστατικών	ΝΑΟΙΚ Ν\79.08	ΟΙΚ 7903	58	kg	210,00	9,00	1.890,00	
<b>Σε μεταφορά</b>								<b>5.274,00</b>	<b>65.965,50</b>

Α/Α	Είδος Εργασιών	Κωδικός Άρθρου	Κωδικός Αναθεώρησης	Α.Τ.	Μον. Μετρ.	Ποσότητα	Τιμή Μονάδας (Ευρώ)	Δαπάνη (Ευρώ)	
								Μερική Δαπάνη	Ολική Δαπάνη
[1]	[2]	[3]	[4]	[5]	[6]	[7]	[8]	[9]	[10]
	Από μεταφορά							5.274,00	65.965,50
4	Επίστρωση με ελαστομερή υδρατμοπερατή μεμβράνη κεραμοσκεπών	ΝΑΟΙΚ Ν\79.10	ΟΙΚ 7912	59	m2	50,00	8,00	400,00	
5	Μεμβράνη HDPE με κωνικές ή σφαιρικές προεξοχές (αυγουλιέρα)	ΝΑΟΙΚ 79.18	ΟΙΚ 7912	60	m2	50,00	10,10	505,00	
6	Τοποθέτηση φύλλου μολυβιού	ΝΑΟΙΚ Ν\79.39	ΟΙΚ 7935	61	MM	18,00	27,00	486,00	
7	Σωστικές επεμβάσεις τοιχογραφιών εν όψει αναστηλωτικών εργασιών	ΝΑΟΙΚ Ν\77.01.01		62	m2	10,00	160,00	1.600,00	
8	Αποκατάσταση αρμών και ρωγμών στο εσωτερικό ναού σε περιοχές απώλειας τοιχογραφίας	ΝΑΟΙΚ Ν\77.01.02	ΟΙΚ 7101	63	m2	20,00	120,00	2.400,00	
9	Μυκητοκτόνες επαλείψεις ξυλίνων επιφανειών	ΝΑΟΙΚ 77.96	ΟΙΚ 7744	64	m2	150,00	2,80	420,00	
10	Στεγανοποιητικά μάζας σκυροδέματος (πρόσμικτα μείωσης υδατοπερατότητας) κατά ΕΛΟΤ EN 934-2	ΝΑΟΙΚ 79.21	ΟΙΚ 7921	65	kg	45,00	1,35	60,75	
11	Γεωυφάσματα μή υφαντά, βάρους 205 gr/m2	ΝΑΟΙΚ 79.15.03	ΟΙΚ 7914	66	m2	40,00	3,00	120,00	
	<b>Σύνολο : 6. ΛΟΙΠΑ - ΤΕΛΕΙΩΜΑΤΑ</b>							<b>11.265,75</b>	<b>11.265,75</b>
	<b>Άθροισμα</b>								<b>77.231,25</b>
	Προστίθεται ΓΕ & ΟΕ							18,00%	13.901,63
	<b>Άθροισμα</b>								<b>91.132,88</b>
	Απρόβλεπτα							15,00%	13.669,93
	<b>Άθροισμα</b>								<b>104.802,81</b>
	Πρόβλεψη αναθεώρησης								35,90
	<b>Άθροισμα</b>								<b>104.838,71</b>
	ΦΠΑ							24,00%	25.161,29
	<b>ΓΕΝΙΚΟ ΣΥΝΟΛΟ</b>								<b>130.000,00</b>

ΙΩΑΝΝΙΝΑ 14/07/2020  
ΟΙ  
ΣΥΝΤΑΞΑΝΤΕΣ

ΜΑΡΙΑ ΤΣΕΤΣΟΥ  
ΠΟΛΙΤΙΚΟΣ ΜΗΧΑΝΙΚΟΣ

ΛΑΜΠΡΙΝΗ ΒΑΒΒΑ  
ΑΡΧΙΤΕΚΤΩΝ ΜΗΧΑΝΙΚΟΣ

ΙΩΑΝΝΙΝΑ 14/07/2020  
ΘΕΩΡΗΘΗΚΕ  
Η  
ΑΝΑΠΛ. ΠΡΟΪΣΤΑΜΕΝΗ  
Δ/ΝΣΗΣ ΤΕΧΝΙΚΩΝ ΕΡΓΩΝ ΠΗ

ΕΛΕΝΗ ΝΙΚΟΛΟΥ  
ΠΟΛΙΤΙΚΟΣ ΜΗΧΑΝΙΚΟΣ

ΙΩΑΝΝΙΝΑ 14/07/2020  
Η  
ΑΝΑΠΛ. ΠΡΟΪΣΤΑΜΕΝΗ  
ΤΜΗΜΑΤΟΣ ΔΟΜΩΝ ΠΕΡΙΒΑΛΛΟΝΤΟΣ

ΕΛΕΝΗ ΝΙΚΟΛΟΥ  
ΠΟΛΙΤΙΚΟΣ ΜΗΧΑΝΙΚΟΣ



## ΤΙΜΟΛΟΓΙΟ ΔΗΜΟΠΡΑΤΗΣΗΣ

Τιμαριθμική : 2012Γ

### ΤΙΜΟΛΟΓΙΟ ΜΕΛΕΤΗΣ ΕΡΓΩΝ ΟΙΚΟΔΟΜΙΚΩΝ

#### ΓΕΝΙΚΟΙ ΟΡΟΙ

Αντικείμενο του παρόντος τιμολογίου είναι ο καθορισμός τιμών μονάδος των εργασιών, που είναι απαραίτητες για την έντεχνη ολοκλήρωση του Έργου, όπως προδιαγράφεται στα λοιπά Τεύχη Δημοπράτησης που ορίζονται στη Διακήρυξη.

1. Οι τιμές μονάδας του παρόντος Τιμολογίου αναφέρονται σε μονάδες πλήρως περαιωμένων εργασιών, όπως περιγράφονται αναλυτικά παρακάτω, οι οποίες θα εκτελεστούν στην περιοχή του Έργου. Οι τιμές μονάδος περιλαμβάνουν όλες τις δαπάνες που αναφέρονται στην περιγραφή των εργασιών, καθώς και όσες απαιτούνται για την πλήρη και έντεχνη εκτέλεση των εργασιών, σύμφωνα και με τα λοιπά Τεύχη Δημοπράτησης.

Καμιά αξίωση ή αμφισβήτηση δεν μπορεί να θεμελιωθεί, ως προς το είδος και την απόδοση των μηχανημάτων, τις ειδικότητες και τον αριθμό του εργατοτεχνικού προσωπικού και την δυνατότητα χρησιμοποίησης ή μη μηχανικών μέσων, εκτός αν άλλως ορίζεται στα άρθρα του παρόντος.

Σύμφωνα με τα παραπάνω, με τις τιμές μονάδος του παρόντος Τιμολογίου προκύπτει το προϋπολογιζόμενο άμεσο κόστος του Έργου, δηλαδή το συνολικό κόστος των επί μέρους εργασιών ή λειτουργιών, οι οποίες συνθέτουν το φυσικό αντικείμενο του Έργου. Στις τιμές μονάδος αυτές, ενδεικτικά και όχι περιοριστικά, περιλαμβάνονται τα κάτωθι:

- 1.1 Κάθε είδους επιβάρυνση των ενσωματωμένων υλικών από φόρους, τέλη, δασμούς, έξοδα εκτελωνισμού, ειδικούς φόρους κ.λπ., πλην του Φ.Π.Α. Ο Ανάδοχος δεν απαλλάσσεται από τα τέλη διοδίων των κάθε είδους μεταφορικών του μέσων.
- 1.2 Οι δαπάνες προμήθειας των πάσης φύσεως, ενσωματωμένων και μη, κυρίων και βοηθητικών υλικών, μεταφοράς τους στις θέσεις εκτέλεσης των εργασιών, αποθήκευσης, φύλαξης, επεξεργασίας τους (αν απαιτείται) και προσέγγισής τους, με τις απαιτούμενες φορτοεκφορτώσεις, τις ασφαλίσεις των μεταφορών, τις σταλίες των μεταφορικών μέσων και τις απαιτούμενες πλάγιες μεταφορές, εκτός των ειδικών περιπτώσεων, που η μεταφορά πληρώνεται ιδιαίτερα με αντίστοιχα άρθρα του Τιμολογίου.

Ομοίως οι δαπάνες για την φορτοεκφόρτωση και μεταφορά (με την σταλία μεταφορικών μέσων) των πλεοναζόντων ή/και ακατάλληλων προϊόντων εκσκαφών και λοιπών υλικών, σε κατάλληλους χώρους απόρριψης, λαμβανομένων υπόψη των ισχυόντων Περιβαλλοντικών Όρων, σύμφωνα με την Ε.Σ.Υ. και τους λοιπούς όρους δημοπράτησης.

Το κόστος υποδοχής σε αποδεκτούς χώρους, των αποβλήτων από εκσκαφές, κατασκευές και κατεδαφίσεις (ΑΕΚΚ), όπως αυτά καθορίζονται στην ΚΥΑ 36259/1757/Ε103/2010 (ΦΕΚ 1312Β/2010) και εξειδικεύονται με την Εγκύκλιο αρ. πρωτ. οικ 4834/25-1-2013 του Υπουργείου Περιβάλλοντος Ενέργειας και Κλιματικής Αλλαγής, δεν περιλαμβάνεται στις αντίστοιχες τιμές του τιμολογίου.

Ως «κόστος υποδοχής σε αποδεκτούς χώρους» νοείται το κόστος χρήσης του συγκεκριμένου χώρου από την παράδοση των υλικών αυτών και την επέκείνα διαχείρισή τους.

- 1.3 Οι δαπάνες μισθών, ημερομισθίων, υπερωριών, υπερεργασιών, ασφαλιστικών εισφορών (στο ΙΚΑ., σε ασφαλιστικές εταιρείες, ή σε άλλους ημεδαπούς ή/και αλλοδαπούς ασφαλιστικούς οργανισμούς κλπ.), δώρων εορτών, επιδομάτων που καθορίζονται από τις ισχύουσες εκάστοτε Συλλογικές Συμβάσεις Εργασίας (αδείας, οικογενειακού, θέσεως, ανθυγιεινής εργασίας, εξαιρέσιμων αργιών κ.λπ.), νυκτερινής απασχόλησης (πλην των έργων που η εκτέλεση τους προβλέπεται κατά τις νυκτερινές ώρες και τιμολογούνται ιδιαίτερα) κ.λπ., του πάσης φύσεως προσωπικού (εργατοτεχνικού όλων των ειδικοτήτων οδηγών και χειριστών οχημάτων και μηχανημάτων, τεχνιτών συνεργείων, επιστημονικού προσωπικού και των επιστατών με εξειδικευμένο αντικείμενο, ημεδαπού ή αλλοδαπού που απασχολείται για την κατασκευή του έργου, επί τόπου ή οπουδήποτε αλλού.

- 1.4 Οι κάθε είδους δαπάνες για την εγκατάσταση, εξοπλισμό και λειτουργία εργοταξιακού εργαστηρίου, εάν προβλέπεται, την λήψη και μεταφορά των δοκιμών και την εκτέλεση ελέγχων και δοκιμών, είτε στο εργοταξιακό εργαστήριο ή σε κρατικό ή σε ιδιωτικό της εγκρίσεως της Υπηρεσίας, σύμφωνα με τους όρους δημοπράτησης.
- 1.5 Οι δαπάνες εγκατάστασης και λειτουργίας μονάδων παραγωγής προκατασκευασμένων στοιχείων, εφ' όσον προβλέπονται από τους όρους δημοπράτησης, συγκροτημάτων παραγωγής θραυστών υλικών (σπαστηροτριβείο), σκυροδέματος, ασφαλομιγμάτων κ.λπ., στον εργοταξιακό χώρο ή εκτός αυτού.
- Στις δαπάνες αυτές περιλαμβάνονται: η εξασφάλιση του απαιτούμενου χώρου, η κατασκευή των υποδομών, κτιριακών και λοιπών έργων των μονάδων, η εγκατάσταση του απαιτούμενου κατά περίπτωση εξοπλισμού, οι λειτουργικές δαπάνες πάσης φύσεως, οι φορτοεκφορτώσεις και μεταφορές των πρώτων υλών στην μονάδα και των παραγομένων προϊόντων μέχρι τις θέσεις ενσωμάτωσής τους στο Έργο, καθώς και η αποσυναρμολόγηση των εγκαταστάσεων μετά το πέρας των εργασιών, η καθαίρεση των υποδομών τους (βάσεις, τοιχία κ.λπ. κατασκευές από σκυρόδεμα ή οποιοδήποτε άλλο υλικό) και αποκατάστασης του χώρου σε βαθμό αποδεκτό από την Υπηρεσία και σύμφωνα με τους ισχύοντες Περιβαλλοντικούς όρους.
- Οι ως άνω όροι για την αποξήλωση των μονάδων και αποκατάσταση των χώρων έχουν εφαρμογή στις ακόλουθες περιπτώσεις:
- (α) Όταν η εγκατάσταση των μονάδων έχει γίνει σε χώρο που έχει παραχωρηθεί από το Δημόσιο
- (β) Όταν οι μονάδες έχουν ανεγερθεί μεν σε χώρους που έχει εξασφαλίσει ο Ανάδοχος, αλλά έχει δοθεί προσωρινή άδεια εγκατάστασης-λειτουργίας για τις ανάγκες του συγκεκριμένου έργου.
- 1.6 Τα πάσης φύσεως ασφάλιστρα για το προσωπικό του Έργου, τις μεταφορές, τα μεταφορικά μέσα, τα μηχανήματα έργων και τις εγκαταστάσεις.
- 1.7 Οι επιβαρύνσεις από την εκτέλεση των εργασιών υπό ταυτόχρονη διεξαγωγή της κυκλοφορίας και την λήψη των απαιτούμενων προστατευτικών μέτρων, οι δαπάνες των μέτρων προστασίας των όμορων κατασκευών των χώρων εκτέλεσης των εργασιών, της πρόληψης ατυχημάτων εργαζομένων ή τρίτων, της αποφυγής βλαβών σε κινητά ή ακίνητα πράγματα τρίτων, της αποφυγής ρύπανσης ρεμάτων, ποταμών, ακτών κ.λπ., καθώς και οι δαπάνες των μέτρων προστασίας των έργων σε κάθε φάση της κατασκευής τους ανεξαρτήτως της εποχής του έτους (εκσκαφές, θεμελιώσεις, ικριώματα, σκυροδετήσεις κ.λπ.) και μέχρι την οριστική παραλαβή τους.
- 1.8 Οι δαπάνες διεξαγωγής των ελέγχων ποιότητας και οι δαπάνες κατασκευής των πάσης φύσεως "δοκιμαστικών τμημάτων" που προβλέπονται στην Τ.Σ.Υ. και τους λοιπούς όρους δημοπράτησης (μετρήσεις, εργαστηριακοί έλεγχοι και δοκιμές, αξία υλικών, χρήση μηχανημάτων, εργασία κ.λπ.).
- 1.9 Οι δαπάνες διάθεσης, προσκόμισης και λειτουργίας του κυρίου και βοηθητικού μηχανικού εξοπλισμού και μέσων (π.χ. ικριωμάτων, εργαλείων) που απαιτούνται για συγκεκριμένες εργασίες/λειτουργίες του έργου, στο πλαίσιο του εγκεκριμένου χρονοδιαγράμματος, στις οποίες περιλαμβάνονται τα μισθώματα, η μεταφορά επί τόπου, η συναρμολόγηση (όταν απαιτείται), η αποθήκευση, η φύλαξη, η ασφάλιση, οι αποδοχές οδηγών, χειριστών, βοηθών και τεχνιτών, τα καύσιμα, τα λιπαντικά και λοιπά αναλώσιμα, τα ανταλλακτικά, οι επισκευές, οι μετακινήσεις στον χώρο του έργου, οι ημεραργίες για οποιαδήποτε αιτία, οι πάσης φύσεως σταλίες και καθυστερήσεις (που δεν οφείλονται σε υπαιτιότητα του Κυρίου του Έργου), η αποσυναρμολόγησή τους (εάν απαιτείται) και η απομάκρυνσή τους από το Έργο.
- Περιλαμβάνονται επίσης οι πάσης φύσεως δαπάνες του εφεδρικού εξοπλισμού που διατηρείται σε ετοιμότητα για την αντιμετώπιση βλαβών ή για οποιαδήποτε άλλη αιτία.
- 1.10 Οι δαπάνες προμήθειας ή παραγωγής, φορτοεκφόρτωσης και μεταφοράς στη θέση ενσωμάτωσης και τυχόν προσωρινών αποθέσεων και επαναφορτώσεων αδρανών υλικών προέλευσης λατομείων, ορυχείων κλπ. πλην των περιπτώσεων που στα οικεία άρθρα του παρόντος Τιμολογίου αναφέρεται ρητά ότι η μεταφορά πληρώνεται ιδιαίτερα (άρθρα που επισημαίνονται με αστερίσκο[\*]).
- Περιλαμβάνονται οι δαπάνες πλύσεως, ανάμιξης ή εμπλουτισμού των υλικών, ώστε να ανταποκρίνονται στις προβλεπόμενες από την Μελέτη του Έργου προδιαγραφές, λαμβανομένων υπόψη των σχετικών περιβαλλοντικών όρων
- 1.11 Οι επιβαρύνσεις από καθυστερήσεις, μειωμένη απόδοση και μετακινήσεις μηχανημάτων και προσωπικού που οφείλονται:
- (α) σε εμπόδια στο χώρο εκτέλεσης των εργασιών (αρχαιολογικά ευρήματα, δίκτυα Ο.Κ.Ω. κ.λπ.),

- (β) στην μη ολοκλήρωση των διαδικασιών απαλλοτρίωσης τμημάτων του χώρου εκτέλεσης των εργασιών (υπό την προϋπόθεση ότι παρέχεται η δυνατότητα τμηματικής εκτέλεσης των εργασιών),
  - (γ) στις τυχόν ιδιαίτερες απαιτήσεις αντιμετώπισης των εμποδίων από τους αρμόδιους για αυτά φορείς (ΥΠ.ΠΟ, Δ.Ε.Η, ΔΕΥΑΧ κ.λπ.),
  - (δ) στην ενδεχόμενη εκτέλεση των εργασιών κατά φάσεις λόγω των ως άνω εμποδίων,
  - (ε) στην διενέργεια των απαιτούμενων μετρήσεων, ελέγχων και ερευνών (τοπογραφικών, εργαστηριακών, γεωτεχνικών κ.α.), καθώς και στις λοιπές υποχρεώσεις του Αναδόχου που προβλέπονται στα τεύχη δημοπράτησης, είτε τα ως άνω αποζημιώνονται ιδιαίτερα είτε είναι ανηγμένα στο ποσοστό Γ.Ε. & Ο.Ε. ή σε άλλα άρθρα του παρόντος Τιμολογίου
  - (στ) στην λήψη μέτρων για την εξασφάλιση της κυκλοφορίας πεζών και οχημάτων,
  - (ζ) σε προσωρινές ή μόνιμες κυκλοφοριακές ρυθμίσεις στην ευρύτερη περιοχή του έργου για οποιαδήποτε αιτία (π.χ. εορτές, εργασίες συντήρησης οδικού δικτύου και υποδομών, βλάβες σε άλλα έργα, εκτέλεση άλλων έργων κ.λπ.).
- 1.12 Οι δαπάνες λήψης μέτρων για την ομαλή και ασφαλή διακίνηση πεζών και οχημάτων στις θέσεις εκτέλεσης των εργασιών, όπως ενδεικτικά:
- (1) Οι δαπάνες προσωρινών γεφυρώσεων ορυγμάτων πλάτους έως 3,0 m, για την αποκατάσταση της κυκλοφορίας πεζών και οχημάτων, όταν τούτο κρίνεται απαραίτητο από την Υπηρεσία ή τις αρμόδιες Αρχές
  - (2) Οι δαπάνες λήψης προστατευτικών μέτρων για την απρόσκοπτη και ασφαλή κυκλοφορία πεζών και οχημάτων στην περίμετρο των χώρων εκτέλεσης των εργασιών, όπου απαιτείται, ήτοι για την περίφραξη των ορυγμάτων και γενικά των χώρων εκτέλεσης εργασιών, την ενημέρωση του κοινού, την σήμανση και φωτεινή σηματοδότηση του εργοταξιακού χώρου (πλην εκείνης που προκύπτει από μελέτη σήμανσης και τιμολογείται ιδιαίτερος), την προσωρινή διευθέτηση και αποκατάσταση της κυκλοφορίας κλπ. καθώς και οι δαπάνες για την απομάκρυνση των παραπάνω προσωρινών κατασκευών και σήμανσης μετά την περαίωση των εργασιών και την πλήρη αποκατάσταση της αρχικής σήμανσης.
- 1.13 Οι δαπάνες των τοπογραφικών εργασιών (αποτυπώσεων, πασσαλώσεων, αναπασσαλώσεων, πύκνωσης τριγωνομετρικού και πολυγωνομετρικού δικτύου, εγκατάστασης χωροσταθμικών αφετηριών κ.λπ.) που απαιτούνται για την χάραξη των επιμέρους στοιχείων του έργου, οι δαπάνες σύνταξης μελετών εφαρμογής (όταν απαιτείται για την προσαρμογή των στοιχείων της οριστικής μελέτης στο ακριβές ανάγλυφο του εδάφους ή υφιστάμενες κατασκευές), κατασκευαστικών σχεδίων και σχεδίων λεπτομερειών, οι δαπάνες ανίχνευσης και εντοπισμού εμποδίων στον χώρο εκτέλεσης του έργου και εκπόνησης μελετών αντιμετώπισης αυτών (λ.χ. υπάρχοντα θεμέλια, υψηλός ορίζοντας υπογείων υδάτων, δίκτυα Οργανισμών Κοινής Ωφελείας [ΟΚΩ]),
- 1.14 Οι δαπάνες αποτύπωσης τεχνικών έργων και λοιπών εγκαταστάσεων που απαντώνται στο χώρο του έργου, οι δαπάνες επαλήθευσης των στοιχείων εδάφους με τοπογραφικές μεθόδους καθώς και οι δαπάνες λήψης επιμετρητικών στοιχείων κατ' αντιπαράσταση με εκπρόσωπο της Υπηρεσίας και σύνταξης των πάσης φύσεως επιμετρητικών σχεδίων, πινάκων και υπολογισμών που θα υποβληθούν στην Υπηρεσία προς έλεγχο.
- 1.15 Η δαπάνη σύνταξης των αναπτυγμάτων και πινάκων οπλισμού σκυροδεμάτων (όταν αυτοί δεν περιλαμβάνονται στη μελέτη).
- 1.16 Οι δαπάνες ενημέρωσης των οριζοντιογραφιών της μελέτης με τα στοιχεία των εντοπιζομένων με ερευνητικές τομές ή κατά την εκτέλεση των εργασιών δικτύων Ο.Κ.Ω.
- 1.17 Οι δαπάνες των αντλήσεων (πλην των αντλήσεων κατά την κατασκευή τεχνικών εντός κοίτης ποταμών ή στην περίπτωση που δεν υπάρχει δυνατότητα παροχέτευσης προς φυσικό ή τεχνητό αποδέκτη υδάτων) καθώς και των προσωρινών διευθετήσεων για την αντιμετώπιση των επιφανειακών, υπογείων και πηγαίων νερών ώστε να προστατεύονται τόσο τα κατασκευαζόμενα όσο και τα υπάρχοντα έργα και το περιβάλλον γενικότερα, εκτός αν προβλέπεται διαφορετικά στα τεύχη δημοπράτησης.
- 1.18 Οι δαπάνες που απορρέουν από δικαιώματα κατοχυρωμένων μεθόδων και ευρεσιτεχνιών που εφαρμόζονται κατά οποιονδήποτε τρόπο για την έντεχνη εκτέλεση των εργασιών.
- 1.19 Οι δαπάνες διαμόρφωσης προσβάσεων, προσπελάσεων και δαπέδων εργασίας στα διάφορα τμήματα του έργου, και γενικά κάθε βοηθητικής κατασκευής που θα απαιτηθεί σε οποιοδήποτε στάδιο των εργασιών, όταν δεν προβλέπεται ιδιαίτερη επιμέτρηση αυτών στα συμβατικά τεύχη, καθώς και οι δαπάνες αποξήλωσης των προσωρινών κατασκευών και περιβαλλοντικής αποκατάστασης των χώρων (προσβάσεων, προσπελάσεων,

δαπέδων εργασίας κ.λπ.) εκτός εάν υπάρχει έγγραφη αποδοχή της Υπηρεσίας για την διατήρησή τους.

- 1.20 Οι δαπάνες για την προστασία και την εξασφάλιση της λειτουργίας των δικτύων Ο.Κ.Ω. που διασχίζουν εγκάρσια τα ορύγματα ή επηρεάζονται τοπικά από τις εκτελούμενες εργασίες, Την αποκλειστική ευθύνη για την πρόκληση ζημιών και φθορών στα δίκτυα αυτά θα φέρει, τόσο αστικά όσο και ποινικά και μέχρι περαίωσης των εργασιών, ο Ανάδοχος του Έργου.
- 1.21 Οι δαπάνες πρόληψης και αποκατάστασης κάθε είδους ζημιάς καθώς και οι αποζημιώσεις για κάθε είδους βλάβη ή μη συνήθη φθορά επί υφισταμένων κατασκευών κατά την εκτέλεση των εργασιών ή την διακίνηση βαρέως εξοπλισμού του Αναδόχου (π.χ. μεταφορικών μέσων μεγάλης χωρητικότητας, ερπυστριοφόρων μηχανημάτων κ.λπ.) που οφείλονται σε μη τήρηση των συμβατικών όρων, των υποδείξεων της Υπηρεσίας, των ισχυουσών διατάξεων και γενικότερα σε υπαιτιότητα του Αναδόχου.
- 1.22 Εφ' όσον δεν προβλέπεται ιδιαίτερη πληρωμή στα συμβατικά τεύχη: Οι πάσης φύσεως δαπάνες για τις εργοταξιακές οδούς που προκύπτουν από τη μεθοδολογία κατασκευής του Αναδόχου και απαιτούνται για την ασφαλή διακίνηση εξοπλισμού και υλικών κατασκευής του Έργου (μίσθωση ή εξασφάλιση δικαιωμάτων διέλευσης από ιδιωτική έκταση, κατασκευή των οδών ή βελτίωση υπαρχουσών, σήμανση, συντήρηση), καθώς και οι δαπάνες εξασφάλισης των αναγκαίων χώρων απόθεσης των πλεοναζόντων ή ακατάλληλων προϊόντων εκσκαφών (καταβολή τιμήματος προς ιδιοκτήτες, αν απαιτείται, εξασφάλιση σχετικών αδειών, κατασκευή οδών προσπέλασης ή επέκταση ή βελτίωση υπαρχουσών) και η τελική διαμόρφωση των χώρων μετά την περαίωση των εργασιών, σύμφωνα με τους εγκεκριμένους περιβαλλοντικούς όρους.
- 1.23 Οι δαπάνες των προεργασιών στις παλιές ή νέες επιφάνειες οδοστρωμάτων για την εφαρμογή ασφαλικών επιστρώσεων επ' αυτών, όπως π.χ. σκούπισμα, καθαρισμός, δημιουργία οπών αγκύρωσης (πικούνισμα), καθώς και οι δαπάνες μεταφοράς και απόθεσης των προϊόντων που παράγονται ως αποτέλεσμα των παραπάνω εργασιών.
- 1.24 Οι δαπάνες διάνοιξης τομών ή οπών στα τοιχώματα υφισταμένων αγωγών, φρεατίων, τεχνικών έργων κ.λπ., με οποιαδήποτε μέσα, για τη σύνδεση νέων συμβαλλόντων αγωγών, εκτός αν προβλέπεται ιδιαίτερη πληρωμή προς τούτο στα τεύχη δημοπράτησης.
- 1.25 Οι δαπάνες των ειδικών μελετών, που προβλέπεται στα τεύχη δημοπράτησης να εκπονηθούν από τον Ανάδοχο χωρίς ιδιαίτερη αμοιβή, όπως μελέτες σύνθεσης σκυροδεμάτων και ασφαλομιγμάτων, μελέτες ικριωμάτων κ.λπ.
- 1.26 Οι δαπάνες έκδοσης των απαιτούμενων αδειών εκτέλεσης εργασιών από τις αρμόδιες Αρχές, την Πολεοδομία και τους Οργανισμούς Κοινής Ωφελείας, εκτός αν προβλέπεται ιδιαίτερη πληρωμή προς τούτο στα τεύχη δημοπράτησης.
- 1.27 Οι δαπάνες λήψης μέτρων για την εξασφάλιση της συνεχούς και απρόσκοπτης λειτουργίας των υπαρχόντων στην περιοχή του Έργου δικτύων (δίκτυα ύδρευσης, άρδευσης, αποχέτευσης και αποστράγγισης, τάφροι, διώρυγες, υδατορέματα κ.λπ.), τα οποία επηρεάζονται από την εκτέλεση των εργασιών, και ιδιαίτερα όταν:
  - (1) τα δίκτυα είναι σχετικά ανεπαρκή και ευαίσθητα σε δυσμενή μεταχείριση,
  - (2) θα επιβαρυνθεί υπέρμετρα η λειτουργικότητα των δικτύων αν ο Ανάδοχος δεν λάβει μέτρα για να αποτρέψει την είσοδο φερτών υλών από τις χωματοουργικές, κυρίως, ή άλλες εργασίες.

Οι τιμές μονάδας του παρόντος Τιμολογίου προσαυξάνονται κατά το ποσοστό Γενικών Εξόδων (Γ.Ε.) και Οφέλους του Αναδόχου (Ο.Ε.), στο οποίο περιλαμβάνονται οι πάσης φύσεως δαπάνες οι οποίες δεν μπορούν να κατανεμηθούν σε συγκεκριμένες εργασίες αλλά αφορούν συνολικά το κόστος του έργου όπως, κρατήσεις ή υποχρεώσεις αυτού, όπως δαπάνες διοίκησης και επίβλεψης του Έργου, σήμανσης εργοταξίων, φόροι, δασμοί, ασφάλιστρα, τόκοι κεφαλαίων κίνησης, προμήθειες εγγυητικών επιστολών, έξοδα λειτουργίας γραφείων κ.λπ., τα επισφαλή έξοδα πάσης φύσεως καθώς και το προσδοκώμενο κέρδος από την εκτέλεση των εργασιών.

Το ως άνω ποσοστό Γ.Ε. & Ο.Ε., ανέρχεται σε δέκα οκτώ τοις εκατό (18%) του προϋπολογισμού των εργασιών, όπως αυτός προκύπτει βάσει των τιμών του Τιμολογίου Προσφοράς του αναδόχου, σύμφωνα με τις κείμενες διατάξεις, και διακρίνεται σε:

- (α) Σταθερά έξοδα, δηλαδή άπαξ αναλαμβανόμενα κατά τη διάρκεια της σύμβασης, τα οποία περιλαμβάνουν τις δαπάνες:
  - (1) Εξασφάλισης και διαρρύθμισης εργοταξιακών χώρων, για την ανέγερση κύριων και βοηθητικών εργοταξιακών εγκαταστάσεων π.χ. γραφείων, εργαστηρίων και λοιπών εγκαταστάσεων του Αναδόχου ή άλλων, εφόσον προβλέπεται στα έγγραφα της σύμβασης.

- (2) Ανέγερσης κύριων και βοηθητικών εργοταξιακών εγκαταστάσεων του Αναδόχου ή άλλων, εφόσον προβλέπεται στα έγγραφα της σύμβασης.
  - (3) Περίφραξης ή/και διατάξεων επιτήρησης εργοταξιακών εγκαταστάσεων και χώρων εκτέλεσης εργασιών εφόσον προβλέπεται στα έγγραφα της σύμβασης.
  - (4) Εξοπλισμού κύριων και βοηθητικών εργοταξιακών εγκαταστάσεων για τη διασφάλιση λειτουργικής ετοιμότητας, εξασφάλισης ύδρευσης, ηλεκτρικού ρεύματος, τηλεφωνικής σύνδεσης και αποχέτευσης, καθώς και λοιπών απαιτούμενων ευκολιών, σύμφωνα με τους όρους δημοπράτησης.
  - (5) Απομάκρυνσης κύριων και βοηθητικών εργοταξιακών εγκαταστάσεων μετά την περαίωση του έργου, καθώς και οι δαπάνες αποκατάστασης των χώρων κατά τρόπο αποδεκτό και σύμφωνα με τους εγκεκριμένους Περιβαλλοντικούς Όρους.
  - (6) Κινητοποίησης (εισκόμισης στο εργοτάξιο) του απαιτούμενου εξοπλισμού γενικής χρήσης (π.χ. γερανοί, οχήματα μεταφοράς προσωπικού), όπως προβλέπεται στο χρονοδιάγραμμα του έργου και αποκινητοποίησης με το πέρας του προβλεπόμενου χρόνου απασχόλησης.
  - (7) Οι δαπάνες επισκόπησης των μελετών του έργου και τυχόν συμπληρώσεις τροποποιήσεις, εφόσον δεν περιλαμβάνονται στο άμεσο κόστος.
  - (8) Οι δαπάνες συμπλήρωσης των ΣΑΥ/ΦΑΥ (Σχέδιο Ασφάλειας και Υγείας/Φάκελος Ασφάλειας και Υγείας), σύμφωνα με τις κείμενες διατάξεις.
  - (9) Για φόρους.
  - (10) Για εγγυητικές.
  - (11) Ασφάλισης του έργου.
  - (12) Προσυμβατικού σταδίου.
  - (13) Διάθεσης μέσων ατομικής προστασίας.
  - (14) Για επισφαλή έξοδα πάσης φύσεως (π.χ. εξεύρεσης χώρων γραφείων και λοιπών εγκαταστάσεων, χρηματοοικονομικών εξόδων, απαιτήσεων για μελέτες που μπορεί να προκύψουν κατά την πορεία των εργασιών, εκτεταμένες διαφωνίες και απαίτηση ισχυρής νομικής υποστήριξης, απαιτήσεις για μέτρα προστασίας από μη ληφθείσες υπόψη ακραίες επιτόπου συνθήκες, κλοπές μη καλυπτόμενες από ασφάλιση).
- (β) Χρονικώς συντηρημένα έξοδα, δηλαδή εξαρτώμενα από τη χρονική διάρκεια της σύμβασης, τα οποία περιλαμβάνουν τις δαπάνες:
- (1) Χρήσεως - λειτουργίας των εργοταξιακών εγκαταστάσεων και ευκολιών (περιλαμβάνει τη χρήση των εγκαταστάσεων και χώρων καθαρών σύμφωνα με τις προβλέψεις των εγκεκριμένων Περιβαλλοντικών Όρων) Προσωπικού γενικής επιστάσεως και διοίκησης του Αναδόχου και υπό την προϋπόθεση μόνιμης και αποκλειστικής απασχόλησης στο έργο (σε περίπτωση μη μόνιμης και αποκλειστικής απασχόλησης θα λαμβάνεται υπόψη ο χρόνος απασχόλησης και η διαθεσιμότητα στο έργο). Ανηγγόμενες περιλαμβάνονται και οι δαπάνες για προβλεπόμενες νόμιμες αποζημιώσεις. Το επιστημονικό προσωπικό και οι επιστάτες, με εξειδικευμένο αντικείμενο (π.χ. χωματουργικά, τεχνικά, ασφαλτικά) δεν περιλαμβάνονται.
  - (3) Νομικής υποστήριξης
  - (4) Εξωτερικών τεχνικών συμβούλων με ad hoc μετάκληση
  - (5) Για την εκτέλεση των καθηκόντων της παραπάνω κατηγορίας προσωπικού π.χ. χρήση αυτοκινήτων
  - (6) Λειτουργίας μηχανημάτων γενικής χρήσης π.χ. γερανοί, οχήματα μεταφοράς προσωπικού
  - (7) Μετρήσεων γενικών δεικτών και παραμέτρων που προβλέπονται στους εγκεκριμένους περιβαλλοντικούς όρους και λήψη μέτρων για συμμόρφωση προς αυτούς
  - (8) Συντήρησης του έργου για τον προβλεπόμενο χρόνο
  - (9) Τόκοι κεφαλαίων κίνησης και γενικότερα χρηματοοικονομικό κόστος

(10) Το αναλογούν, σε σχέση με τη συμμετοχή του στον κύκλο εργασιών της επιχείρησης, κόστος έδρας επιχείρησης ή/και λειτουργίας κοινοπραξίας

Ο Φόρος Προστιθέμενης Αξίας (Φ.Π.Α.) επί των λογαριασμών του Αναδόχου βαρύνει τον Κύριο του Έργου.

Εάν προκύψει ανάγκη εκτέλεσης εργασιών που παρουσιάζουν διαφορετικά χαρακτηριστικά έναντι παρεμφερών προς αυτές εργασιών που περιλαμβάνονται στο παρόν Τιμολόγιο, αποδεκτά όμως σύμφωνα με τους όρους δημοπράτησης, ή εργασιών που επιμετρώνται διαφορετικά, οι εργασίες αυτές είναι δυνατόν να αναχθούν σε άρθρα του παρόντος Τιμολογίου με αναγωγή των μεγεθών τους σύμφωνα με το ακόλουθο παράδειγμα:

(1) Διάρτητοι σωλήνες στραγγιστηρίων. αγωγοί αποχέτευσης ομβρίων και ακαθάρτων από σκυρόδεμα, PVC κ.λπ.

Για ονομαστική διάμετρο  $D_N$  χρησιμοποιούμενου σωλήνα διαφορετική από τις αναφερόμενες στα υποάρθρα των αντιστοίχων άρθρων του παρόντος Τιμολογίου και για αντίστοιχο υλικό κατασκευής, κατηγορία αντοχής και μέθοδο προστασίας, θα γίνεται αναγωγή του μήκους του χρησιμοποιούμενου σωλήνα σε μήκος σωλήνα της αμέσως μικρότερης στο παρόν Τιμολόγιο ονομαστικής διαμέτρου, με βάση το λόγο:

$$D_N / D_M$$

όπου  $D_N$ : Ονομαστική διάμετρος του χρησιμοποιούμενου σωλήνα

$D_M$ : Η αμέσως μικρότερη διάμετρος σωλήνα που περιλαμβάνεται στο παρόν Τιμολόγιο.

Αν δεν υπάρχει μικρότερη διάμετρος ως  $D_M$  θα χρησιμοποιείται η αμέσως μεγαλύτερη υπάρχουσα διάμετρος.

(2) Μόρφωση αρμών με προκατασκευασμένες πλάκες τύπου FLEXCELL ή αναλόγου

Για πάχος  $D_N$  χρησιμοποιούμενης πλάκας μεγαλύτερο από το πάχος της συμβατικής πλάκας του παρόντος τιμολογίου (12 mm), θα γίνεται αναγωγή της επιφάνειας της χρησιμοποιούμενης πλάκας σε επιφάνεια συμβατικής πλάκας πάχους 12 mm, με βάση το λόγο:

$$D_N / 12$$

όπου  $D_N$ : Το πάχος της χρησιμοποιούμενης πλάκας σε mm.

(3) Στεγάνωση αρμών με ταινίες τύπου HYDROFOIL PVC

Για πλάτος  $B_N$  χρησιμοποιούμενης ταινίας μεγαλύτερο από το πλάτος της συμβατικής ταινίας του παρόντος Τιμολογίου (240 mm), θα γίνεται αναγωγή του μήκους της χρησιμοποιούμενης ταινίας σε μήκος συμβατική ταινίας πλάτους 240 mm, με βάση το λόγο:

$$B_N / 240$$

όπου  $B_N$ : Το πλάτος της χρησιμοποιούμενης ταινίας σε mm

Παρεμφερής πρακτική μπορεί να έχει εφαρμογή και σε άλλες περιπτώσεις άρθρων του παρόντος Τιμολογίου.

Όπου στα επιμέρους άρθρα υπάρχει αναφορά σε ΕΤΕΠ των οποίων έχει αρθεί με απόφαση η υποχρεωτική εφαρμογή, η σχετική αναφορά μπορεί να αντιστοιχίζεται με αναφορά σε ΠΕΤΕΠ ή άλλο πρότυπο που θα περιλαμβάνεται σε σχετικό πίνακα στους γενικούς όρους του παρόντος.

## **2 ΓΕΝΙΚΟΙ ΚΑΙ ΕΙΔΙΚΟΙ ΟΡΟΙ ΤΡΟΠΟΥ ΕΠΙΜΕΤΡΗΣΗΣ ΤΩΝ ΕΡΓΑΣΙΩΝ ΤΟΥ ΠΑΡΟΝΤΟΣ ΤΙΜΟΛΟΓΙΟΥ**

### **2.1 ΓΕΝΙΚΟΙ ΟΡΟΙ**

2.1.1 Η επιμέτρηση των εργασιών γίνεται είτε βάσει των σχεδίων των εγκεκριμένων μελετών είτε βάσει μετρήσεων και των συντασσόμενων βάσει αυτών επιμετρητικών σχεδίων και πινάκων, λαμβανομένων υπόψη των έγγραφων εντολών της Υπηρεσίας και των εκάστοτε οριζόμενων ανοχών.

2.1.2 Η Υπηρεσία δικαιούται να ελέγξει το σύνολο ή μέρος του Έργου, κατά την κρίση της, προκειμένου να επιβεβαιώσει την ορθότητα των επιμετρητικών στοιχείων που υποβάλει ο Ανάδοχος. Ο Ανάδοχος υποχρεούται με δική του δαπάνη να διαθέσει τον απαιτούμενο εξοπλισμό και προσωπικό για την υποστήριξη της Υπηρεσίας στην

διεξαγωγή του εν λόγω ελέγχου.

- 2.1.3 Η πληρωμή των εργασιών γίνεται βάσει της πραγματικής ποσότητας κάθε εργασίας, επιμετρούμενης ως ανωτέρω με κατάλληλη μονάδα μέτρησης, επί την τιμή μονάδας της εργασίας, όπως αυτή καθορίζεται στο παρόν Περιγραφικό Τιμολόγιο.
- 2.1.4 Ειδικότερα για κάθε εργασία, ο τρόπος και η μονάδα επιμέτρησης, καθώς και ο τρόπος πληρωμής καθορίζονται στις αντίστοιχες παραγράφους των παρακάτω ΕΙΔΙΚΩΝ ΟΡΩΝ και των επί μέρους εργασιών του παρόντος Τιμολογίου.
- 2.1.5 Αν το περιεχόμενο ενός επιμέρους άρθρου του παρόντος Τιμολογίου, που αναφέρεται σε μια τιμή μονάδας, ορίζει ότι η εν λόγω τιμή αποτελεί πλήρη αποζημίωση για την ολοκλήρωση των εργασιών του συγκεκριμένου άρθρου, τότε οι ίδιες επιμέρους εργασίες δεν θα επιμετρώνται ούτε θα πληρώνονται στο πλαίσιο άλλου άρθρου που περιλαμβάνεται στο Τιμολόγιο.
- 2.1.6 Στη περίπτωση οποιασδήποτε διαφωνίας με τον συνοπτικό πίνακα τιμών, υπερισχύουν οι όροι του παρόντος.

## 2.2 ΕΙΔΙΚΟΙ ΟΡΟΙ

### 2.2.1 ΧΩΜΑΤΟΥΡΓΙΚΕΣ ΕΡΓΑΣΙΕΣ

#### Κατάταξη εδαφών ως προς την εκσκαψιμότητα

- Ως "χαλαρά εδάφη" χαρακτηρίζονται οι φυτικές γαίες, η ιλύς, η τύρφη και λοιπά εδάφη που έχουν προέλθει από επιχωματώσεις με ανομοιογενή υλικά.
- Ως "γαίες και ημίβραχος" χαρακτηρίζονται τα αργιλικά, αργιλοαμμώδη ή αμμοχαλικώδη υλικά, καθώς και μίγματα αυτών, οι μάργες, τα μετρίως τσιμεντωμένα (cemented) αμμοχάλικα, ο μαλακός, κατακερματισμένος ή αποσπασμένος βράχος, και γενικά τα εδάφη που μπορούν να εκσκαφθούν αποτελεσματικά με συνήθη εκσκαπτικά μηχανήματα (εκσκαφείς ή προωθητές), χωρίς να είναι απαραίτητη η χρήση εκρηκτικών υλών ή κρουστικού εξοπλισμού.
- Ως "βράχος" χαρακτηρίζεται το συμπαγές πέτρωμα που δεν μπορεί να εκσκαφθεί εάν δεν χαλαρωθεί προηγουμένως με εκρηκτικές ύλες, διογκωτικά υλικά ή κρουστικό εξοπλισμό (λ.χ. αερόσφυρες ή υδραυλικές σφύρες). Στην κατηγορία του "βράχου" περιλαμβάνονται και μεμονωμένοι ογκόλιθοι μεγέθους πάνω από 0,50 m<sup>3</sup>.
- Ως "σκληρά γρανιτικά" και "κροκαλοπαγή" χαρακτηρίζονται οι συμπαγείς σκληροί βραχώδεις σχηματισμοί από πυριγενή πετρώματα και οι ισχυρώς τσιμεντωμένες κροκάλες ή αμμοχάλικα, θλιπτικής αντοχής μεγαλύτερης των 150 MPa. Η εκσκαφή των σχηματισμών αυτών είναι δυσχερής (δεν αναμοχλεύονται με το ripper των προωθητών ισχύος 300 HP, η δε απόδοση των υδραυλικών σφυρών είναι μειωμένη)

### 2.2.2 ΕΙΔΗ ΚΙΓΚΑΛΕΡΙΑΣ

Τα κυριότερα είδη κιγκαλερίας, τα οποία ο Ανάδοχος υποχρεούται (ενδεικτικά και όχι περιοριστικά) να προμηθευτεί και να τα παραδώσει τοποθετημένα και έτοιμα προς λειτουργία είναι τα ακόλουθα:

#### **Χειρολαβές**

- Πλήρες ζεύγος χειρολαβών για στρεπτά ξύλινα θυρόφυλλα (μέσα-έξω) με τις ανάλογες ειδικές πλάκες στερέωσης (μέσα-έξω) με ενσωματωμένο ειδικό σύστημα κλειδώματος και ένδειξη κατάληψης (πράσινο-κόκκινο), όπου απαιτείται.
- Πλήρες ζεύγος χειρολαβών για στρεπτά ξύλινα θυρόφυλλα (μέσα-έξω) με τις ανάλογες ειδικές πλάκες στερέωσης (μέσα-έξω), με μηχανισμό ρύθμισης χειρολαβών και ενσωματωμένη οπή για κύλινδρο κλειδαριάς ασφαλείας.
- Χειρολαβή (γρυλόχερο) για στρεπτό παράθυρο με την ανάλογη πλάκα στερέωσης (μέσα), με μηχανισμό ρύθμισης χειρολαβής και αντίκρισμα στο πλαίσιο ή στο άλλο φύλλο (δίφυλλο παράθυρο).
- Χωνευτές χειρολαβές για συρόμενα κουφώματα μπρούτζινες ή ανοξείδωτες ή χαλύβδινες ή πλαστικές με κλειδαριά ασφαλείας.

**Κλειδαριές - διατάξεις ασφαλείας**

- Κλειδαριές (χωνευτές ή εξωτερικές) και κύλινδροι ασφαλείας
- Κύλινδροι κεντρικού κλειδώματος
- Κλειδαριά ασφαλείας, χαλύβδινη, γαλβανισμένη και χωνευτή για θύρες πυρασφάλειας
- Ράβδοι (μπάρες) πανικού για θύρες πυρασφάλειας στις εξόδους κινδύνου
- Χωνευτός, χαλύβδινος (μπρούτζινος ή γαλβανισμένος) σύρτης με βραχίονα (ντίτζα) που ασφαλίζει επάνω - κάτω μέσα σε διπλά αντίστοιχα αντικρίσματα (πλαίσιο- φύλλο και φύλλο- δάπεδο).

**Μηχανισμοί λειτουργίας και επαναφοράς θυρών**

- Μηχανισμός επαναφοράς στην κλειστή θέση με χρονική καθυστέρηση στρεπτής θύρας χωρίς απαιτήσεις πυρασφάλειας, στο άνω μέρος της θύρας.
- 
- Μηχανισμός επαναφοράς όπως παραπάνω αλλά με απαιτήσεις πυρασφάλειας. Μηχανισμός επαναφοράς θύρας επιδαπέδιος, με χρονική καθυστέρηση
- Πλάκα στο κάτω μέρος θύρας για προστασία από κτυπήματα ποδιών κτλ.
- Αναστολείς (stoppers)
  - Αναστολείς θύρας - δαπέδου
  - Αναστολείς θύρας - τοίχου
  - Αναστολείς φύλλων ερμαρίου
  - Αναστολείς συγκράτησης εξώφυλλων παραθύρων
- Πλάκες στήριξης, ροζέτες κ.λπ.
- Σύρτες οριζόντιας ή κατακόρυφης λειτουργίας Μηχανισμοί σκιασμού (ρολοπετάσματα, σκίαστρα) Ειδικός Εξοπλισμός κουφωμάτων κάθε τύπου για ΑΜΕΑ
- Μεταλλικά εξαρτήματα λειτουργίας ανοιγόμενων ή συρόμενων θυρών ασφαλείας, με Master Key
- Ειδικοί μηχανισμοί αυτόματου κλεισίματος κουφωμάτων κάθε τύπου
- Μηχανισμοί αυτόματων θυρών, με ηλεκτρομηχανικό σύστημα, με ηλεκτρονική μονάδα ελέγχου, με συσκευή μικροκυμάτων

Η προμήθεια των παραπάνω ειδών κιγκαλερίας, θα γίνει απολογιστικά, και σύμφωνα με τις διαδικασίες που προβλέπονται από τις κείμενες "περί Δημοσίων Έργων" διατάξεις, εκτός εάν αναφέρεται διαφορετικά στα οικεία άρθρα του παρόντος Τιμολογίου, η δε τοποθέτηση περιλαμβάνεται στην τιμή του κάθε είδους κουφώματος.

**2.2.3. ΧΡΩΜΑΤΙΣΜΟΙ**

Οι εργασίες χρωματισμών επιμετρώνται σε τετραγωνικά μέτρα (m<sup>2</sup>) επιφανειών ή σε μέτρα μήκους (m) γραμμικών στοιχείων συγκεκριμένων διαστάσεων, πλήρως περαιωμένων, ανά είδος χρωματισμού. Από τις επιμετρούμενες επιφάνειες αφαιρείται κάθε άνοιγμα, οπή ή κενό και από τα γραμμικά στοιχεία κάθε ασυνέχεια που δεν χρωματίζεται ή χρωματίζεται με άλλο είδος χρωματισμού.

Η εφαρμογή συντελεστών θα γίνεται όπως ορίζεται παρακάτω, ενώ η αντιδιαβρωτική προστασία των σιδηρών επιφανειών επιμετράται ανά kg βάρους των σιδηρών κατασκευών, εκτός εάν αναφέρεται διαφορετικά.

Οι ποσότητες των εργασιών που εκτελέστηκαν ικανοποιητικά, όπως αυτές επιμετρούνται σύμφωνα με τα ανωτέρω και έγιναν αποδεκτές από την Υπηρεσία, θα πληρώνονται σύμφωνα με την παρούσα παράγραφο για τα διάφορα είδη χρωματισμών.

Οι τιμές μονάδας θα αποτελούν πλήρη αποζημίωση για τα όσα ορίζονται στην ανωτέρω παράγραφο "Ειδικοί όροι" του παρόντος άρθρου, καθώς και για κάθε άλλη δαπάνη που είναι αναγκαία σύμφωνα με τα οριζόμενα



στο άρθρο "Γενικοί Όροι".

Οι τιμές μονάδας όλων των κατηγοριών χρωματισμών του παρόντος τιμολογίου αναφέρονται σε πραγματική χρωματιζόμενη επιφάνεια και σε ύψος από το δάπεδο εργασίας μέχρι 5,0 m. Οι τιμές για χρωματισμούς που εκτελούνται σε ύψος μεγαλύτερο, καθορίζονται σε αντίστοιχα άρθρα του παρόντος τιμολογίου, τα οποία έχουν εφαρμογή όταν δεν πληρώνεται ιδιαίτερως η δαπάνη των ικριωμάτων.

Σε όλες τις τιμές εργασιών χρωματισμών περιλαμβάνονται οι αναμίξεις των χρωμάτων, οι δοκιμαστικές βαφές για έγκριση των χρωμάτων από την Επίβλεψη, τα κινητά ικριώματα τα οποία θα κατασκευάζονται σύμφωνα με τα καθοριζόμενα με τις ισχύουσες διατάξεις περί ασφαλείας του ασχολούμενου στις οικοδομικές εργασίες εργατοτεχνικού προσωπικού, και η εργασία αφαιρέσεως και επανατοποθέτησεως στοιχείων (π.χ. στοιχείων κουφωμάτων κ.λπ.) στις περιπτώσεις που αυτό απαιτείται ή επιβάλλεται.

Όταν πρόκειται για κουφώματα και κιγκλιδώματα τα οποία χρωματίζονται εξ ολοκλήρου, η επιμετρούμενη επιφάνεια των χρωματισμών υπολογίζεται ως το γινόμενο της απλής συμβατικής επιφάνειας κατασκευαζόμενου κουφώματος (βάσει των εξωτερικών διαστάσεων του τετράξυλου ή τριξύλου) ή της καταλαμβανόμενης από μεταλλική θύρα ή κιγκλίδωμα πλήρους, απλής επιφάνειας, επί συμβατικό συντελεστή ο οποίος ορίζεται παρακάτω:

α/α	Είδος	Συντελεστής
1.	Θύρες ταμπλαδωτές ή πρεσσαριστές πλήρεις ή με υαλοπίνακες οι οποίοι καλύπτουν λιγότερο από το 50% του ύψους κάσας θύρας.	
	α) με κάσα καδρόνι (ή 1/4 πλίνθου)	2,30
	β) με κάσα επί δρομικού τοίχου	2,70
	γ) με κάσα επί μπατικού τοίχου	3,00
2.	Υαλόθυρες ταμπλαδωτές ή πρεσσαριστές με υαλοπίνακες που καλύπτουν περισσότερο από το 50% του ύψους κάσας θύρας.	
	α) με κάσα καδρόνι (ή 1/4 πλίνθου)	1,90
	β) με κάσα επί δρομικού τοίχου	2,30
	γ) με κάσα επί μπατικού τοίχου	2,60
3.	Υαλοστάσια :	
	α) με κάσα καδρόνι (ή 1/4 πλίνθου)	1,00
	β) με κάσα επί δρομικού τοίχου	1,40
	γ) με κάσα επί μπατικού τοίχου	1,80
	δ) παραθύρων ρολλών	1,60
	ε) σιδερένια	1,00
4.	Παράθυρα με εξώφυλλα οιοδήποτε τύπου (χωρικού, γαλλικού, γερμανικού) πλην ρολλών	3,70
5.	Ρολλά ξύλινα, πλαίσιο και πήχεις βάσει των εξωτερικών διαστάσεων σιδηρού πλαισίου	2,60
6.	Σιδερένιες θύρες :	
	α) με μίαν πλήρη επένδυση με λαμαρίνα	2,80
	β) με επένδυση με λαμαρίνα και στις δύο πλευρές	2,00
	γ) χωρίς επένδυση με λαμαρίνα (ή μόνον με ποδιά)	1,00
	δ) με κινητά υαλοστάσια, κατά τα λοιπά ως γ	1,60
7.	Προπετάσματα σιδηρά :	
	α) ρολλά από χαλυβδόλαμαρίνα	2,50
	β) ρολλά από σιδηρόπλεγμα	1,00
	γ) πτυσσόμενα (φουσαρμόνικας)	1,60
8.	Κιγκλιδώματα ξύλινα ή σιδηρά :	
	α) απλού ή συνθέτου σχεδίου	1,00
	β) πολυσυνθέτου σχεδίου	1,50
9.	Θερμαντικά σώματα :	
	Πραγματική χρωματιζόμενη επιφάνεια βάσει των Πινάκων συντελεστών των εργοστασίων κατασκευής των θερμαντικών σωμάτων	

#### 2.2.4. ΜΑΡΜΑΡΙΚΑ

- Τα αναφερόμενα στην συνέχεια στοιχεία προελεύσεως, σκληρότητας και χρώματος μαρμάρων είναι ενδεικτικά κάποιων από τις πιο διαδεδομένες ποικιλίες που παράγονται. Αυτό σε καμιά περίπτωση δεν σημαίνει ότι τα κοιτάσματα μαρμάρου των διαφόρων περιοχών είναι ομοιόμορφα ως προς το χρώμα, την

σκληρότητα και τις λοιπές ιδιότητες. Άλλωστε και οι τιμές διάθεσης των μαρμάρων κάθε περιοχής διαφοροποιούνται και μάλιστα σημαντικά, ανάλογα με τα χαρακτηριστικά τους.

Για τον λόγο αυτό τα άρθρα των διαφόρων εργασιών επίστρωσης με μάρμαρα των NET ΟΙΚ περιλαμβάνουν ιδιαίτερως τιμή "φατούρας" που επισημαίνεται με διπλό αστερίσκο.

- Οι τιμές για την πλήρη εργασία αναφέρονται σε μάρμαρο προέλευσης Βέροιας, λευκό, εξαιρετικής ποιότητας (extra), σκληρό ή μαλακό κατά περίπτωση, και είναι ευνόητο ότι είναι απλώς ενδεικτικές για επιστρώσεις με μάρμαρο μέσων ποιοτικών χαρακτηριστικών.
  - Ο Μελετητής αφού επιλέξει τα χαρακτηριστικά του μαρμάρου που θα χρησιμοποιήσει στο έργο (λ.χ. χρώμα, υφή, σκληρότητα, διαθεσιμότητα στην περιοχή του έργου), πρέπει να κάνει έρευνα αγοράς, να διαπιστώσει την τιμή διάθεσης του συγκεκριμένου τύπου μαρμάρου και σ' αυτήν να προσθέσει την τιμή "φατούρας" που προβλέπεται στο NET ΟΙΚ. Παράλληλα θα πρέπει να επέμβει στην περιγραφή του άρθρου και να εισάγει εκεί τα επιθυμητά χαρακτηριστικά του μαρμάρου.
- Επειδή οι τιμές των μαρμάρων διαφέρουν σημαντικά, είναι σκόπιμο η επιλογή του τύπου να γίνεται σε συνεννόηση με την Δ/νουςα την Μελέτη Υπηρεσία.
- Επισημαίνεται ότι τα μάρμαρα πρέπει να πληρούν τις απαιτήσεις των Ευρωπαϊκών Προτύπων ΕΛΟΤ EN 12058: Natural stone flooring and stair - Προϊόντα από φυσικούς λίθους - Πλάκες για δάπεδα και σκάλες - Απαιτήσεις και ΕΛΟΤ EN 1469: Natural stone cladding - Προϊόντα από φυσικούς λίθους - Πλάκες για επενδύσεις - Απαιτήσεις και να φέρουν σήμανση CE, σύμφωνα με την ΚΥΑ 10976/244, ΦΕΚ 973Β/18-07-2007.

**ΜΑΛΑΚΑ :** συνηθισμένης φθοράς και εύκολης κατεργασίας

1	Πεντέλης	Λευκό
2	Κοκκιναρά	Τεφρόν
3	Κοζάνης	Λευκό
4	Αν. Μαρίνας	Λευκό συνεφώδες
5	Καπανδριτίου	Κιτρινωπό
6	Μαραθώνα	Γκρί
7	Νάξου	Λευκό
8	Αλιβερίου	Τεφρόχρουν- μελανό
9	Μαραθώνα	Τεφρόχρουν- μελανό
10	Βέροιας	Λευκό
11	Θάσου	Λευκό
12	Πηλίου	Λευκό

**ΣΚΛΗΡΑ:** συνηθισμένης φθοράς και δύσκολης κατεργασίας

1	Ερέτριας	Ερυθρότεφρο
2	Αμαρύνθου	Ερυθρότεφρο
3	Δομβραϊνης Θηβών	Μπεζ
4	Δομβραϊνης Θηβών	Κίτρινο
5	Δομβραϊνης Θηβών	Ερυθρό
6	Στύρων	Πράσινο
7	Λάρισας	Πράσινο
8	Ιωαννίνων	Μπεζ
9	Φαρσάλων	Γκρι
10	Ύδρας	Ροδότεφρο πολύχρωμο
11	Διονύσου	Χιονόλευκο

**ΕΞΑΙΡΕΤΙΚΩΣ ΣΚΛΗΡΑ:** μέτριας φθοράς και δύσκολης κατεργασίας

1	Ιωαννίνων	Ροδόχρουν
2	Χίου	Τεφρό
3	Χίου	Κίτρινο
4	Τήνου	Πράσινο
5	Ρόδου	Μπεζ
6	Αγίου Πέτρου	Μαύρο
7	Βυτίνας	Μαύρο
8	Μάνης	Ερυθρό

9	Ναυπλίου	Ερυθρό
10	Ναυπλίου	Κίτρινο
11	Μυτιλήνης	Ερυθρό πολύχρωμο
12	Τρίπολης	Γκρι με λευκές φέτες
13	Σαλαμίνας	Γκρι ή πολύχρωμο
14	Αράχωβας	καφέ

5. Σε όλες τις τιμές των μαρμαροστρώσεων, περιλαμβάνεται και η στίλβωση αυτών (νερόλουστρο)

6. Το κονίαμα δόμησης των μαρμαροστρώσεων, κατασκευάζεται με λευκό τσιμέντο.

## 2.2.5. ΕΠΕΝΔΥΣΗ ΤΟΙΧΩΝ ΚΑΙ ΨΕΥΔΟΡΟΦΩΝ.

Οι εργασίες κατασκευής μεταλλικών σκελετών (εκτός αλουμινίου) τοίχων και ψευδοροφών τιμολογούνται με τα άρθρα 61.30 και 61.31.

Οι εργασίες κατασκευής επίπεδης επιφάνειας γυψοσανίδων τοιχοπετάσματος σε έτοιμο σκελετό τιμολογείται με το άρθρο 78.05.

Οι εργασίες κατασκευής καμπύλων τοιχοπετασμάτων αποζημιώνονται επιπλέον και με την πρόσθετη τιμή του άρθρου 78.12.

Οι εργασίες τοποθέτησης γυψοσανίδων επίπεδης ψευδοροφής σε έτοιμο σκελετό αποζημιώνονται, μαζί με τις εργασίες αλουμινίου, με το άρθρο 78.34 και στην περίπτωση μη επίπεδης με το άρθρο 78.35. Στην περίπτωση χρήσης γυψοσανίδας διαφορετικού πάχους από το προβλεπόμενο στα παραπάνω άρθρα 78.34 και 78.35, οι τιμές προσαρμόζονται αναλογικά με τις τιμές του άρθρου 61.30.

Σε περίπτωση τοποθέτησης και ορυκτοβάμβακα, η αποζημίωσή του τιμολογείται με το άρθρο 79.55.

## ΓΕΝΙΚΕΣ ΕΠΙΣΗΜΑΝΣΕΙΣ

A. Οι τιμές μονάδος του παρόντος Τιμολογίου που φέρουν την σήμανση [\*] παραπλεύρως της αναγραφόμενης τιμής σε ΕΥΡΩ δεν συμπεριλαμβάνουν την δαπάνη της καθαρής μεταφοράς των, κατά περίπτωση, υλικών ή προϊόντων.

Η Δημοπρατούσα Αρχή θα προσθέτει στις τιμές αυτές την δαπάνη του μεταφορικού έργου, με βάση τα στοιχεία της μελέτης και τις συνθήκες εκτέλεσης του έργου.

Για τον προσδιορισμό της ως άνω δαπάνης του μεταφορικού έργου καθορίζονται οι ακόλουθες τιμές μονάδας σε €/m<sup>3</sup>.km

<b>Σε αστικές περιοχές</b>	
- απόσταση < 5 km	0,28
- απόσταση ≥ 5 km	0,21
<b>Εκτός πόλεως</b>	
οδοί καλής βατότητας	
- απόσταση < 5 km	0,20
- απόσταση ≥ 5 km	0,19
οδοί καλής βατότητας	
- απόσταση < 5 km	0,25
- απόσταση ≥ 5 km	0,21
<b>εργοταξιακές οδοί</b>	
- απόσταση < 3 km	0,22
- απόσταση ≥ 3 km	0,20
<b>Πρόσθετη τιμή για παρατεταμένη αναμονή φορτοεκφόρτωσης</b> (ασφαλτικά, εκσκαφές θεμελίων και χανδάκων, μικρής κλίμακας εκσκαφές)	0,03

Οι τιμές αυτές έχουν εφαρμογή στον προσδιορισμό της τιμής του αστερίσκου [\*] των άρθρων του παρόντος τιμολογίου των οποίων οι εργασίες επιμετρώνται σε κυβικά μέτρα (m<sup>3</sup>), κατά τον τρόπο που καθορίζεται σε έκαστο άρθρο.

Σε καμία περίπτωση δεν εφαρμόζεται συντελεστής επιπλήσματος ή οποιαδήποτε άλλη προσαύξηση και ο υπολογισμός γίνεται με βάση τα επιμετρούμενα m<sup>3</sup> κάθε εργασίας, όπως καθορίζεται στο αντίστοιχο άρθρο.

Η δαπάνη του μεταφορικού έργου, όπως προσδιορίζεται στο παρόν τιμολόγιο (NET ΟΙΚ), προστίθεται στην τιμή βάσεως των άρθρων που επισημαίνονται με [\*], και αναθεωρείται με βάση τον εκάστοτε καθοριζόμενο κωδικό αναθεώρησης (δεν προβλέπεται άλλη, ιδιαίτερη αναθεώρηση του μεταφορικού έργου).

- B. Στις τιμές μονάδος του παρόντος Τιμολογίου που φέρουν την σήμανση [\*\*] παρατίθεται η τιμή που αναλογεί στην καθαρή εργασία (φατούρα) και τα βοηθητικά υλικά. Όταν διαφοροποιούνται τα ποιοτικά χαρακτηριστικά των κυρίων ενσωματωμένων υλικών, έναντι αυτών που αναφέρονται στο Περιγραφικό Άρθρο, η Δημοπρατούσα Αρχή θα προσαρμόζει ανάλογα τις τιμές εφαρμογής (περιπτώσεις ξυλείας, κεραμικών πλακιδίων και μαρμάρων διαφόρων κατηγοριών και ποιοτήτων).

## ΕΙΔΙΚΟΙ ΟΡΟΙ ΑΝΑ ΟΜΑΔΑ ΕΡΓΑΣΙΩΝ

### 10. ΦΟΡΤΟΕΚΦΟΡΤΩΣΕΙΣ - ΜΕΤΑΦΟΡΕΣ

Τα άρθρα του παρόντος κεφαλαίου έχουν εφαρμογή μόνον για τις μεταφορές υλικών (και όχι των προϊόντων εκσκαφών, οι οποίες ρυθμίζονται στα αντίστοιχα αυτών κεφάλαια) σε περιπτώσεις δυσπροσίτων και ειδικών έργων.

Για την εφαρμογή τους απαιτείται πλήρης τεκμηρίωση σε επίπεδο Μελέτης.

Στις συνήθεις εργασίες οι δαπάνες φορτοεκφόρτωσης-μεταφοράς των υλικών περιλαμβάνονται ανηγμένες στις οικείες τιμές μονάδος, εκτός αν προβλέπεται διαφορετικά στα οικεία άρθρα.

### 20. ΧΩΜΑΤΟΥΡΓΙΚΕΣ ΕΡΓΑΣΙΕΣ ΚΤΙΡΙΑΚΩΝ ΕΡΓΩΝ

Η φορτοεκφόρτωση και η καθαρή μεταφορά προς οριστική απόθεση των πάσης φύσεως προϊόντων εκσκαφών και καθαιρέσεων, δεν συμπεριλαμβάνεται στις αντίστοιχες τιμές μονάδας. Οι μεν φορτοεκφορτώσεις τιμολογούνται με βάση τα σχετικά άρθρα του NET ΟΙΚ, η δε καθαρή μεταφορά με τον προσδιορισμό της τιμής του αστερίσκου[\*], σύμφωνα με τους Γενικούς Όρους του NET ΟΙΚ.

Οι ποσότητες των προς απόρριψη προϊόντων εκσκαφών θα επιμετρώνται σε όγκο ορύγματος (συνολική ποσότητα προϊόντων εκσκαφών- καθαιρέσεων μείον ποσότητες που διατίθενται για επανεπιχώσεις)

### 22. ΚΑΘΑΙΡΕΣΕΙΣ

Οι πλάγιες - εντός του εργοταξίου - μεταφορές των πάσης φύσεως προϊόντων κατεδαφίσεων και αποξηλώσεων των άρθρων της ενότητας "22. Καθαίρεσεις", από την θέση εκτέλεσης των εργασιών μέχρι τις θέσεις φόρτωσης προς μεταφορά, συμπεριλαμβάνονται ανηγμένες στις αντίστοιχες τιμές μονάδος.

Με τις τιμές των άρθρων 22.20, 22.21, 22.22, 22.23, 22.50, 22.53, 22.54, 22.56, 22.60, 22.61 και 22.62 αποζημιώνονται οι αντίστοιχες εργασίες καθαιρέσεων όταν γίνονται μεμονωμένα και διατηρείται το στοιχείο το οποίο συνήθως επικαλύπτουν (τοίχος, πλάκα, υποστύλωμα, οροφή, δάπεδο κ.λπ.).

Με τις τιμές των άρθρων 22.30, 22.35 και 22.40 αποζημιώνονται οι εργασίες διάνοιξης οπών χωρίς τα συνήθη διατηρητικά μέσα και δεν συμπεριλαμβάνουν τις εργασίες απλών διατρήσεων με τα μέσα αυτά για την τοποθέτηση συνδετικών μέσων στερέωσης, αγκυρώσεων, βλήτρων κλπ..

### 42. ΑΡΓΟΛΙΘΟΔΟΜΕΣ

Με τις τιμές των άρθρων της παρούσας ενότητας τιμολογούνται οι εργασίες για την κατασκευή εσωτερικών ή εξωτερικών τοίχων, οποιδήποτε πάχους, από φυσικούς λίθους που προέρχονται από εξόρυξη (κατηγορία 2 του Ευροκώδικα 6) και χρησιμοποιούνται μετά από σποραδική επεξεργασία κατά το κτίσιμο για βελτίωση της ευστάθειάς τους (αργολιθοδομή).

Οι αργοί λίθοι δεν θα έχουν προσμίξεις ή ρηγματώσεις που επηρεάζουν την αντοχή τους, δεν θα έχουν σημαντικές αποκλίσεις στη διάστασή τους και θα είναι επιδεκτικοί σποραδικής επεξεργασίας ώστε να κτίζονται με αρμούς το πολύ 25 mm.

Στις τιμές των άρθρων περιλαμβάνονται ανηγμένες όλες οι δαπάνες:

- αποθήκευσης και φύλαξης των λίθων σε χώρους χωρίς νερά, πάγο ή άλλους ρύπους (λάσπη, σκουριά, χρώματα κ.λπ.),
- επί τόπου παραγωγής των αναφερόμενων τύπων κονιαμάτων τοιχοποιίας, ή χρήσης ετοιμών κονιαμάτων κατά ΕΛΟΤ EN-998-2, βιομηχανικής προέλευσης με σήμανση CE,
- ενδεχόμενης χρήσης χρωστικών ουσιών κονιαμάτων (pigments), σε αναλογία έως 5% κατά βάρος της συνδετικής ύλης, ή/και τριμμάτων οπτής αργίλου (συνήθως σε μίγματα κατηγορίας M1 κατά ΕΛΟΤ EN 998-2),
- κατασκευής των απαιτούμενων απλών αρμολογημάτων. κατασκευής τυχόν ολόσωμων ανωφλίων, ποδιών ή κατωφλίων,

Δεν συμπεριλαμβάνονται οι δαπάνες για την κατασκευή στρώσης έδρασης (μαξιλάρι), κατακόρυφων ή οριζόντιων ενισχυτικών ζωνών, ανωφλίων και ποδιών από ελαφρά οπλισμένο σκυρόδεμα, τα οποία αποζημιώνονται με την τιμή του άρθρου 49.01, καθώς και οι διαμορφώσεις όψεων, οι οποίες αποζημιώνονται ιδιαίτερα με τις τιμές της ενότητας 45.

#### 43. ΛΙΘΟΔΟΜΕΣ

Με τις τιμές των άρθρων της παρούσας ενότητας τιμολογούνται οι εργασίες για την κατασκευή εσωτερικών ή εξωτερικών τοίχων, οιοδήποτε πάχους, από φυσικούς λίθους που προέρχονται από εξόρυξη (κατηγορία 2 του Ευροκώδικα 6) και χρησιμοποιούνται μετά από επεξεργασία ώστε να αποκτήσουν κανονικά σχήματα και διακριτές επιφάνειες (ημιλαξευτή λιθοδομή) ή κανονικά σχήματα σε σταθερά μεγέθη και ομοιόμορφες επιφάνειες (λαξευτή λιθοδομή).

Οι λίθοι δεν θα έχουν προσμίξεις ή ρηγματώσεις που επηρεάζουν την αντοχή τους, δεν θα έχουν σημαντικές αποκλίσεις στη διάστασή τους και θα είναι επιδεκτικοί επεξεργασίας ώστε να κτίζονται με αρμούς το πολύ 8 mm στην περίπτωση της λαξευτής λιθοδομής και 15 mm περίπτωση της ημιλαξευτής λιθοδομής.

Στις τιμές των άρθρων περιλαμβάνονται ανηγμένες όλες οι δαπάνες:

- αποθήκευσης και φύλαξης των λίθων σε χώρους χωρίς νερά, πάγο ή άλλους ρύπους (λάσπη, σκουριά, χρώματα κ.λπ.),
- επί τόπου παραγωγής των αναφερόμενων τύπων κονιαμάτων τοιχοποιίας, ή χρήσης ετοιμών κονιαμάτων κατά ΕΛΟΤ EN-998-2, βιομηχανικής προέλευσης με σήμανση CE,
- ενδεχόμενης χρήσης χρωστικών ουσιών κονιαμάτων (pigments), σε αναλογία έως 5% κατά βάρος της συνδετικής ύλης, ή/και τριμμάτων οπτής αργίλου (συνήθως σε μίγματα κατηγορίας M1 κατά ΕΛΟΤ EN 998-2),
- κατασκευής των απαιτούμενων απλών αρμολογημάτων.
- κατασκευής τυχόν ολόσωμων ανωφλίων, ποδιών ή κατωφλίων,

Δεν συμπεριλαμβάνονται οι δαπάνες για την κατασκευή στρώσης έδρασης (μαξιλάρι), κατακόρυφων ή οριζόντιων ενισχυτικών ζωνών, ανωφλίων και ποδιών από ελαφρά οπλισμένο σκυρόδεμα, τα οποία αποζημιώνονται με την τιμή του άρθρου 49.01, καθώς και οι διαμορφώσεις όψεων, οι οποίες αποζημιώνονται ιδιαίτερα με τις τιμές της ενότητας 45.

#### 46. ΟΠΤΟΠΛΙΝΘΟΔΟΜΕΣ

Για τα άρθρα της ενότητας 46 που αφορούν την κατασκευή τοίχων από οπτοπλίνθους έχουν εφαρμογή οι ακόλουθοι γενικοί όροι:

- α) Στις τιμές μονάδος συμπεριλαμβάνεται η προμήθεια και μεταφορά επί τόπου οπτοπλίνθων κατά ΕΛΟΤ EN 771-1 "Στοιχεία τοιχοποιίας από άργιλο", με σήμανση CE, η δαπάνη του απαιτούμενου εξοπλισμού ανάμιξης και τροφοδοσίας του κονιάματος, οι πλάγιες μεταφορές, τα ικριώματα, η απομείωση και φθορά των υλικών, ο καθαρισμός του χώρου από τα πάσης φύσεως υπολείμματα κονιαμάτων και τούβλων και η χρήση έτοιμου κονιάματος τοιχοποιίας κατά ΕΛΟΤ EN 998-2 με σήμανση CE ή ασβεστοσιμεντο-κονιάματος που παρασκευάζεται επί τόπου
- β) Στη τιμή μονάδας περιλαμβάνεται η ενδεχόμενη χρήση ρευστοποιητικών προσμίκτων κονιαμάτων, αλλά δεν συμπεριλαμβάνεται:

- γ) Στη τιμή μονάδας δεν συμπεριλαμβάνονται και τιμολογούνται ιδιαίτερα:
- τα τυχόν χρωστικά και αντισυρρικνωτικά πρόσμικτα και τα ενσωματούμενα μεταλλικά στοιχεία (πλέγματα, γαλβανισμένοι σύνδεσμοι και αγκύρια από ανοξείδωτο χάλυβα)
  - η τοποθέτηση υγρομονωτικών μεμβρανών και η διαμόρφωση νεροχυτών και καπακιών
  - η πλήρωση των αρμών με μαστίχη
  - η κατασκευή ανωφλίων, ποδιών και κατακόρυφων ή οριζόντιων διαζωμάτων
- δ) Οι οπτόπλινθοι θα απορροφούν νερό έως και 16% κατά ξηρό βάρος και θα έχουν ελάχιστη αντοχή σε θλίψη, οι μεν πλήρεις και οι διάτρητοι με κατακόρυφες οπές 8,0 N/mm<sup>2</sup>, οι δε διάτρητοι με οριζόντιες οπές 2,5 N/mm<sup>2</sup>.

### 53. ΞΥΛΙΝΑ ΔΑΠΕΔΑ

Για τα άρθρα της παρούσας ενότητας 53 των ΝΕΤ ΟΙΚ έχουν εφαρμογή οι ακόλουθοι γενικοί όροι:

- α) Η κατασκευή ψευδοπατώματος συμπεριλαμβάνεται στην τιμή των άρθρων όταν αυτό αναφέρεται ρητά στην περιγραφή των εργασιών. Εάν δεν προβλέπεται διαφορετικά στην μελέτη, το ψευδοπάτωμα θα αποτελείται::
- από σανίδες από υγιή λευκή ξυλεία πάχους τουλάχιστον 13 mm, πλάτους έως 200 mm και υγρασία μικρότερη από 10%
  - από λωρίδες δαπέδων που δεν πληρούν τα ποιοτικά κριτήρια αποδοχής προς τοποθέτηση
  - από μοριοσανίδες πάχους τουλάχιστον 13 mm με υγρασία μικρότερη από 10%.
- β) Στην τιμή των άρθρων συμπεριλαμβάνεται ανηγμένη η κατασκευή των διατάξεων αερισμού του καθρονιαρίσματος (αρμός μεταξύ των λωρίδων δαπέδου και του ψευδοσσοβατεπιού).
- γ) Η ενδεχόμενη κατασκευή στρώσεως γαρμπιλομωσαϊκού, στρώσεως στεγνής άμμου, στρώσεως απομόνωσης υγρασίας, φράγματος υδρατμών, στρώσης διακοπής κτυπογενούς θορύβου ή θερμομονωτικής στρώσης, τιμολογούνται ιδιαίτερα, εκτός αν στην περιγραφή του άρθρου αναφέρεται ρητά ότι περιλαμβάνονται στην τιμή μονάδας.
- δ) Η ξυλεία των λωρίδων δαπέδου θα είναι πρώτης διαλογής με τα παρακάτω χαρακτηριστικά:
- δ1) Υγρασία ξυλείας
- |   |       |
|---|-------|
| ο τύπου Σουηδίας, καστανιάς και πεύκης μεσογείου, ελάτης και ερυθροελάτης | 9-15% |
| ο δρυός   | 7-13% |
| ο κολλητές λωρίδες  | 7-11% |
- δ2) Ανοχές των διαστάσεων:
- |           |                       |
|-----------|-----------------------|
| ο πάχους  | - 0,5 mm έως + 0,1 mm |
| ο πλάτους | ± 0,7%                |
| ο μήκους  | ± 0,2 mm              |

### 54. ΠΟΡΤΕΣ - ΠΑΡΑΘΥΡΑ - ΥΑΛΟΣΤΑΣΙΑ ΑΠΟ ΞΥΛΕΙΑ

Για τις εργασίες κατασκευής ξύλινων τοιχωμάτων της ενότητας 54 των ΝΕΤ ΟΙΚ έχουν εφαρμογή οι ακόλουθοι γενικοί όροι:

- α) Στις τιμές μονάδας περιλαμβάνονται οι ακόλουθες εργασίες και υλικά:
- Όλα τα απαιτούμενα συνδετικά μέσα, όπως γαλβανισμένα εν θερμώ καρφιά, ξυλόβιδες, ξυλουργικές κόλλες, γαλβανισμένα μεταλλικά ειδικά τεμάχια και στηρίγματα, βύσματα χημικά ή εκτονούμενα κλπ.
  - Η προστασία της ξυλείας από τα έντομα.



- Τα ελαστικά παρεμβύσματα στεγανότητας, απόσβεσης κραδασμών ή κρούσεων από οποιοδήποτε συνθετικό υλικό, οι μαστίχες σφράγισης αρμών (ακρυλικές, σιλικόνες, πολυουραιθάνης κ.λπ.),
- Τα στηρίγματα της κάσας (τρία ανά ορθοστάτη και τουλάχιστον ένα στο πανωκάσι για τα δίφυλλα κουφώματα ) από εν θερμώ γαλβανισμένη λάμα διαστάσεων τουλάχιστον 2x30 mm, μαζί με την τσιμεντοκονία ή ανάλογο υλικό στήριξης της κάσας,
- Οι σύνδεσμοι ακαμψίας για την προσωρινή τοποθέτηση των κουφωμάτων μέχρι τη πήξη των κονιαμάτων στήριξης,
- Τα περιθώρια (περβάζια) διαστάσεων τουλάχιστον 12x50 mm, ή ημικυκλικό αρμοκάλυπτρο διαστάσεων τουλάχιστον 2,5x2,5 mm (εκτός αν ορίζονται μεγαλύτερα στα επιμέρους άρθρα),
- Οι ενδεχόμενες σκοτίες σφράγισης στο κατωκάσι, στα κουφώματα με ποδιά,
- Οι προδιαμορφωμένες στο εργαστήριο υποδοχές στροφών, κλειδαριών και λοιπών εξαρτημάτων,
- Η σήμανση των φύλλων για την μονοσήμαντη αντιστοίχισή τους,
- Τα ενδεχόμενα ξύλινα κατωκάσια,
- Οι ψευτοκάσες (αν αφαιρούνται επιτρέπεται να είναι από μοριοσανίδα 25 mm ενώ αν παραμένουν θα είναι από εμποτισμένη ξυλεία πάχους 22 mm) και η στήριξή τους,
- Τα ενδεχόμενα πηχάκια συγκράτησης υαλοπινάκων,
- Τα υλικά πλήρωσης πρεσσαριστών φύλλων (πετροβάμβακας κ.λπ.)
- Όλα τα μεταλλικά στοιχεία ανάρτησης, λειτουργίας, στήριξης, στροφής και γενικά της ασφάλισης και κίνησής των κουφωμάτων, εκτός αυτών που αναφέρονται στην επόμενη παράγραφο ή αναφέρονται ρητά στο αντίστοιχο άρθρο,

β) Στις τιμές μονάδας δεν συμπεριλαμβάνεται η δαπάνη (εκτός αν ορίζεται ρητά στο αντίστοιχο άρθρο):

- για κλείθρα, χειρολαβές, σύρτες,
- για ενδεχόμενα ειδικά μεταλλικά κατωκάσια.

γ) Οι τιμές μονάδας ( $T_1$ ) των άρθρων ισχύουν και για μεταβολές των διαστάσεων της βασικής δομικής ξυλείας του κουφώματος μέχρι 10%. Πέραν του ως άνω ποσοστού αυτού, η αντίστοιχη τιμή ( $T_2$ ) θα προσδιορίζεται βάσει του τύπου:

$T_2 = T_1 \times (V_2 / [1,10 \times V_1])$ , όπου  $V_1$  ο αρχικός συμβατικά προβλεπόμενος στο τιμολόγιο όγκος ξυλείας και  $V_2$  ο νέος.

## 61. ΣΙΔΗΡΟΥΡΓΙΚΑ ΔΙΑΦΟΡΑ

Για τις εργασίες της παρούσας ενότητας 61 των ΝΕΤ ΟΙΚ έχουν εφαρμογή οι ακόλουθοι γενικοί όροι:

(α) Στις τιμές μονάδας περιλαμβάνονται:

- όλα τα ειδικά τεμάχια σύνδεσης (ταυ, συνδετήρες επέκτασης, κοχλίες κ.λπ.), στερέωσης (χημικά ή εκτονούμενα βύσματα, με Ευρωπαϊκή Τεχνική Έγκριση
- -ETA-, σύμφωνα με τις ETAG 001.XX), και λειτουργίας (όπου τυχόν απαιτείται, στροφείς, ράουλα κύλισης κ.λπ.) από ανοξείδωτο χάλυβα ή εν θερμώ γαλβανισμένα,
- τα υλικά συγκόλλησης και τα ενδεχόμενα παρεμβλήματα στεγανότητας (νεοπρένιο, EPDM κ.λπ.),
- ενδεχόμενες μαστίχες σφράγισης αρμών των στοιχείων.

(β) Όταν μεταβάλλονται γεωμετρικά στοιχεία αναφερόμενων διατομών σιδηρών στοιχείων των άρθρων, στη περίπτωση που η τιμολόγηση της εργασίας γίνεται με βάση τη μονάδα μήκους ή την επιφάνεια, η τιμή αναπροσαρμόζεται αναλογικά με βάση την αναλογία συνολικού βάρους νέας και παλαιάς κατασκευής.

## 62. ΣΙΔΗΡΑ ΚΟΥΦΩΜΑΤΑ ΚΟΙΝΑ – ΓΚΑΡΑΖΟΠΟΡΤΕΣ

Στις τιμές μονάδας των εργασιών σιδηρών κουφωμάτων του παρόντος εδαφίου 62 των ΝΕΤ ΟΙΚ περιλαμβάνονται γενικώς τα ακόλουθα:

- όλα τα ειδικά τεμάχια σύνδεσης (ταυ, συνδετήρες επέκτασης, κοχλίες κ.λπ.), στερέωσης (χημικά ή εκτονούμενα βύσματα, με Ευρωπαϊκή Τεχνική Έγκριση
- -ΕΤΑ-, σύμφωνα με τις ETAG 001.XX), και λειτουργίας (στροφείς, ράουλα κύλισης κ.λπ.) από ανοξείδωτο χάλυβα ή εν θερμώ γαλβανισμένα,
- τα υλικά συγκόλλησης και τα παρεμβλήματα στεγανότητας (νεοπρένιο, EPDM, κυψελωτό χαρτί, κ.λπ.),
- ενδεχόμενες μαστίχες σφράγισης αρμών των στοιχείων.

Όταν μεταβάλλονται γεωμετρικά στοιχεία αναφερόμενων διατομών σιδηρών στοιχείων των άρθρων, στη περίπτωση που η τιμολόγηση της εργασίας γίνεται με βάση τη μονάδα μήκους ή την επιφάνεια, η τιμή αναπροσαρμόζεται με βάση την αναλογία συνολικού βάρους νέας και παλαιάς κατασκευής.

## 65. ΚΑΤΑΣΚΕΥΕΣ ΑΠΟ ΑΛΟΥΜΙΝΙΟ

Για τα άρθρα της παρούσας ενότητας 65 των ΝΕΤ ΟΙΚ έχουν εφαρμογή οι ακόλουθοι γενικοί όροι:

α) Οι μέσες τιμές των αντοχών των ράβδων αλουμινίου θα είναι:

- φορτίο θραύσης 180 - 220 MPa,
- όριο ελαστικότητας 140 - 180 MPa,
- επιμήκυνση  $\epsilon = 4 - 6\%$ .

β) Τα ελάχιστα πάχη επίστρωσης ανοδίωσης θα είναι:

- για κατασκευές στο εσωτερικό του κτιρίου 15  $\mu\text{m}$ ,
- για κατασκευές στο εξωτερικό αυτού 20  $\mu\text{m}$
- σε ισχυρά διαβρωτικό περιβάλλον 25  $\mu\text{m}$ .

γ) Το ελάχιστο πάχος ηλεκτροστατικής βαφής θα είναι 50  $\mu\text{m}$ .

δ) Στις τιμές μονάδας των άρθρων συμπεριλαμβάνονται ανηγμένα και τα ακόλουθα (εργασία και υλικά):

- δ1) Η τοποθέτηση όλων των μηχανισμών ασφαλείας και λειτουργίας, χωρίς την αξία των υλικών αυτών, εκτός αν στο άρθρο αναφέρεται ρητά ότι περιλαμβάνεται και η προμήθειά τους.
- δ2) Η κατασκευή ψευτόκασσας από στραντζαριστή γαλβανισμένη λαμαρίνα πάχους τουλάχιστον 1,8 mm, διατομής ορθογωνικής ή Π, με τα στηρίγματα του σκελετού από γαλβανισμένες λάμες 50X3 mm,
- δ3) Τα ελαστικά παρεμβύσματα και ταινίες (νεοπρέν, EPDM κ.λπ.), καθώς και όλα τα απαιτούμενα μικροϋλικά, σύμφωνα με οδηγίες τοποθέτησης του προμηθευτή του προϊόντος, για την πλήρη, την εξασφάλιση της υδατοστεγανότητας, της αεροστεγανότητας, της ηχομόνωσης της και θερμομόνωσης.
- δ4) Η τοποθέτηση προσωρινών αφαιρούμενων συνδέσμων (προφίλ Π) στις ψευτόκασσες ανοικτών διατομών προκειμένου να εξασφαλιστεί η ακαμψία τους κατά τη μεταφορά ή τη τοποθέτηση.
- δ5) Η ηλεκτροστατική βαφή και ανοδίωση των προφίλ του αλουμινίου, εκτός αν ρητά αναφέρεται στο άρθρο ότι τιμολογείται ιδιαίτερα .

ε) Τα σκούρα (παντζούρια) και το τμήμα της κάσας αλουμινίου που τους αντιστοιχεί, τιμολογούνται ιδιαίτερα με βάση το εμβαδόν τους, με εφαρμογή του άρθρου ΟΙΚ 65.44.

## 71. ΑΡΜΟΛΟΓΗΜΑΤΑ - ΕΠΙΧΡΙΣΜΑΤΑ

Για τα άρθρα της παρούσας ενότητας 71 των ΝΕΤ ΟΙΚ έχουν εφαρμογή οι ακόλουθοι γενικοί όροι:

α) Στις τιμές μονάδας συμπεριλαμβάνονται ανηγμένα τα ακόλουθα (εργασία και υλικά):

- Προετοιμασία των επιφανειών εφαρμογής του επιχρίσματος. όπως αφαίρεση ρύπων (με κατάλληλο απορρυπαντικό), μούχλας (με μυκητοκτόνα διάλυμα), χαλαρών υλικών (με βούρτσισμα) κ.λπ.
- Η αποκοπή μεγάλων εξοχών της υποκείμενης στρώσης
- Η ύγρανση της επιφάνειας,
- Η προστασία παρακείμενων κατασκευών και ο καθαρισμός τους μετά το πέρας της εργασίας καθώς και η επικάλυψη αγωγών με οικοδικό χαρτί.
- Η διαμόρφωση τάκων ζυγίσματος, κατακόρυφων οδηγών, ξύλινων οδηγών οριοθέτησης κενών και ορίων κ.λπ.

β) Στις τιμές των άρθρων δεν συμπεριλαμβάνονται, εκτός αν αναφέρεται ρητά στην περιγραφή τους, τα ακόλουθα (εργασία και υλικά):

- Επάλειψη της επιφάνειας με εγκεκριμένο συγκολλητικό υλικό
- Τοποθέτηση πλεγμάτων ή σκελετών υποδοχής επιχρισμάτων οιοδήποτε τύπου,

γ) Οι τιμές των άρθρων ισχύουν:

- Για οποιαδήποτε μεταβολή της αναφερόμενης στην περιγραφή των άρθρων σύνθεση των κονιαμάτων (μεταβολές της κοκκομετρικής διαβάθμισης της άμμου, του μαρμαροκονιάματος ή της περιεκτικότητας του κονιάματος στα υλικά αυτά).
- Ανεξάρτητα από τον τρόπο εφαρμογής (με το χέρι ή πιστοποιημένη μηχανή).
- Για οποιαδήποτε επιφάνεια.
- Για οποιεσδήποτε συνθήκες εκτέλεσης των εργασιών (λ.χ. και για ενδεχόμενες διακοπές εργασίας λόγω καιρικών συνθηκών).

## 72. ΕΠΙΣΤΕΓΑΣΕΙΣ

Για τα άρθρα της παρούσας ενότητας 72 των ΝΕΤ ΟΙΚ έχουν εφαρμογή οι ακόλουθοι γενικοί όροι:

α) Στις τιμές μονάδας των άρθρων συμπεριλαμβάνονται ανηγμένα τα ακόλουθα (εργασία και υλικά):

- Τα πάσης φύσεως απαιτούμενα ειδικά τεμάχια (κορφιάδες, λούκια, πλαϊνές καταλήξεις κ.λπ.).
- Οι διαμόρφωση διόδων σωληνώσεων, μεταλλικών στοιχείων κλπ. Η σφράγιση των απολήξεων των κορφιάδων.
- Η στερέωση των κεραμιδιών (συνήθως βυζαντινών), των κορφιάδων κ.λπ., με σύρμα από σκληρό χάλυβα, ανοξείδωτα ή γαλβανισμένα άγκιστρα, αυτοδιατρυπούμενες, γαλβανισμένα καρφιά κ.λπ.
- Το κονίαμα σφράγισης των κάτω απολήξεων στέγης και κορφιάδων (οιασδήποτε σύνθεσης), στην περίπτωση εν ξηρώ κατασκευής επικεράμωσης

- Η ενδεχόμενη τοποθέτηση ανοξείδωτων κτενών ή σίτας για την σφράγιση των οπών στις κάτω απολήξεις επιστέγασης με βυζαντινά ή άλλα κοίλα κεραμίδια.
  - Οι τυχόν αυτοκόλλητες ασφαλικές μεμβράνες για την στεγάνωση αρμών απολήξεων καπνοδόχων κ.λπ.,
  - Τα κονιάματα κάθε μορφής στην περίπτωση κολυμβητής κατασκευής και τα αντίστοιχα πρόσμικτα αυτών.
- β) Στις τιμές των άρθρων επικεραμώσεων, δεν συμπεριλαμβάνεται (εκτός αν αναφέρεται ρητά στην περιγραφή του άρθρου) η τοποθέτηση φύλλων χαλκού, γαλβανισμένης λαμαρίνας ή ηλεκτροστατικά βαμμένου αλουμινίου.
- γ) Οι τιμές μονάδας των άρθρων της παρούσας ενότητας 72 έχουν εφαρμογή ανεξαρτήτως της κλίσης της στέγης και του ύψους της από τον περιβάλλοντα χώρο και τις ενδεχόμενες αυξημένες επικαλύψεις των κεραμιδιών οι οποίες απαιτούνται από τις τοπικές συνθήκες, συμπεριλαμβάνουν σε κάθε δαπάνη για την λήψη των μέτρων ασφαλείας που απαιτούνται σύμφωνα με τις κείμενες διατάξεις.

## 77. ΧΡΩΜΑΤΙΣΜΟΙ

Για τα άρθρα της παρούσας ενότητας των NET ΟΙΚ έχουν εφαρμογή οι ακόλουθοι ειδικοί όροι:

- α) Στις τιμές των άρθρων περιλαμβάνονται ανηγμένες οι εργασίες και τα απαιτούμενα μικροϋλικά για την προσωρινή αφαίρεση και επανατοποθέτηση πρόσθετων κατασκευών και εξοπλισμού, όπως πρίζες, διακόπτες, φωτιστικά, στόμια, σώματα θέρμανσης κ.λπ., καθώς και για την προστασία στοιχείων της κατασκευής (κουφωμάτων, δαπέδων, επενδύσεων κ.λπ.) ή ετοιμών χρωματισμένων επιφανειών από ρύπανση που μπορεί να προκύψει κατά την εκτέλεση των εργασιών (χρήση αυτοκόλλητων ταινιών, φύλλων νάυλον, οικοδομικού χαρτιού κ.λπ.).
- β) Τα έτοιμα συσκευασμένα υλικά βαφής ή προετοιμασίας επιφανειών (αστάρια κ.λπ.), θα χρησιμοποιούνται ως έχουν, χωρίς αραίωμα με διαλύτες, εκτός αν προβλέπεται αυτό από τον προμηθευτή των προϊόντων. Οι συνθήκες θερμοκρασίας και υγρασίας για την εφαρμογή εκάστου προϊόντος θα είναι οι καθοριζόμενες από τον παραγωγό.
- γ) Όταν προβλέπεται από την μελέτη του έργου η πληρωμή ικριωμάτων για την εκτέλεση εργασιών στις κατακόρυφες επιφάνειες του κτιρίου, εσωτερικές ή εξωτερικές, δεν θα εφαρμόζονται τα άρθρα του παρόντος που αφορούν προσαύξηση της τιμής των χρωματισμών πάνω από ορισμένο ύψος.
- δ) Εφιστάται η προσοχή στα αναγραφόμενα στο Φύλλο Ασφαλούς Χρήσεως του Υλικού (MSDS: Material Safety Data Sheet) του προμηθευτή του. Το προσωπικό που χειρίζεται το εκάστοτε υλικό θα είναι εφοδιασμένο, με μέριμνα του Αναδόχου με τα κατάλληλα κατά περίπτωση Μέσα Ατομικής Προστασίας (ΜΑΠ), των οποίων η δαπάνη περιλαμβάνεται ανηγμένη στις τιμές μονάδας.

## 78. ΔΙΑΚΟΣΜΗΣΕΙΣ- ΕΙΔΙΚΕΣ ΚΑΛΥΨΕΙΣ

Για τα άρθρα της παρούσας ενότητας 78 έχουν εφαρμογή οι ακόλουθοι γενικοί όροι:

Οι επιφάνειες των ειδικών καλύψεων (ψευδοροφές διαφόρων τύπων κ.λπ.) επιμετρώνται με βάση το εξωτερικό τους περίγραμμα, χωρίς να αφαιρούνται οι οπές και αποτμήσεις που γίνονται για την τοποθέτηση φωτιστικών ή την διέλευση λοιπών κατασκευαστικών στοιχείων και εξαρτημάτων εγκαταστάσεων, όταν η επιφάνεια κάθε οπής ή απότμησης είναι έως 0,50 m<sup>2</sup> •

Τυχόν μεγαλύτερες οπές ή αποτμήσεις θα αφαιρούνται.

## 79. ΜΟΝΩΣΕΙΣ ΥΓΡΑΣΙΑΣ - ΗΧΟΥ - ΘΕΡΜΟΤΗΤΟΣ

Για όλα τα άρθρα της παρούσας ενότητας 79 των NET ΟΙΚ έχουν εφαρμογή οι ακόλουθοι γενικοί όροι:

- α) Λόγω της μεγάλης ποικιλίας των προϊόντων και των επιμέρους χαρακτηριστικών αυτών που αντιστοιχούν σε κάθε άρθρο της παρούσας ενότητας, η επιλογή του προς ενσωμάτωση υλικού ή προϊόντος υπόκειται στην έγκριση της Υπηρεσίας, μετά από σχετική πρόταση του Αναδόχου, συνοδευόμενη από φυλλάδιο τεχνικών δεδομένων του προμηθευτή του υλικού και στοιχεία επιτυχούς εφαρμογής του σε παρεμφερή έργα.
- β) Τα ενσωματούμενα υλικά θα προσκομίζονται στο εργοτάξιο στις εργοστασιακές τους συσκευασίες επί των

οποίων θα αναγράφονται κατ' ελάχιστον η ονομασία του προϊόντος, το εργοστάσιο παραγωγής και η περιεχόμενη ποσότητα στην συσκευασία.

- (γ) Η χρήση όλων των ενσωματωμένων υλικών θα γίνεται από έμπειρο προσωπικό, σύμφωνα με τις οδηγίες του προμηθευτή
- (δ) Εφιστάται η προσοχή στα αναγραφόμενα στο Φύλλο Ασφαλούς Χρήσεως του Υλικού (MSDS: Material Safety Data Sheet) του προμηθευτού του. Το προσωπικό που χειρίζεται το εκάστοτε υλικό θα είναι εφοδιασμένο, με μέριμνα του Αναδόχου με τα κατάλληλα κατά περίπτωση Μέσα Ατομικής Προστασίας (ΜΑΠ), των οποίων η δαπάνη περιλαμβάνεται ανηγμένη στις τιμές μονάδας.

**ΑΡΘΡΑ****A.T. : 1****Άρθρο : ΝΑΟΙΚ 10.01.02 Φορτοεκφόρτωση υλικών επί αυτοκινήτου ή σε ζώα, με μηχανικά μέσα**

Κωδικός αναθεώρησης: ΟΙΚ 1104

Φορτοεκφόρτωση πετρωδών υλικών και παρεμφερών, δηλαδή αργών λίθων γενικά, σκύρων, χαλίκων, άμμου, αμμοχαλίκου, ασβέστου σε βώλους, θηραϊκής γης, κίσηρης και σκωριών, επί οποιουδήποτε τροχοφόρου μεταφορικού μέσου ή ζώου.

Φορτοεκφόρτωση με μηχανικά μέσα

Τιμή ανά τόνο (ton).

**Ευρώ (Αριθμητικά): 1,65****(Ολογράφως) : ένα και εξήντα πέντε λεπτά****A.T. : 2****Άρθρο : ΝΑΟΙΚ 10.04 Μεταφορά υλικών με μονότροχο**

Κωδικός αναθεώρησης: ΟΙΚ 1127

Μεταφορά με μονότροχο ενός τόνου οποιουδήποτε υλικού ανά δεκάμετρο αποστάσεως.

Τιμή ανά τόνο και δεκάμετρο (ton x 10 m)

**Ευρώ (Αριθμητικά): 2,00****(Ολογράφως) : δύο****A.T. : 3****Άρθρο : ΝΑΟΙΚ 10.07.01 Μεταφορές με αυτοκίνητο δια μέσου οδών καλής βατότητας**

Κωδικός αναθεώρησης: ΟΙΚ 1136

Μεταφορά με αυτοκίνητο οποιουδήποτε υλικού, ανά χιλιόμετρο αποστάσεως.

Δια μέσου οδών καλής βατότητας.

Επί οδού επιτρέπουσας ταχύτητα άνω των 40km/h.

Τιμή ανά τονοχιλιόμετρο (ton.km).

**Ευρώ (Αριθμητικά): 0,35****(Ολογράφως) : τριάντα πέντε λεπτά****A.T. : 4****Άρθρο : ΝΑΟΙΚ 20.02 Γενικές εκσκαφές σε έδαφος γαιώδες-ημιβραχώδες για την δημιουργία υπογείων κλπ χώρων**

Κωδικός αναθεώρησης: ΟΙΚ 2112

Γενικές εκσκαφές σε έδαφος γαιώδες-ημιβραχώδες με χρήση μηχανικών μέσων για την δημιουργία υπογείων κλπ χώρων, σύμφωνα με την μελέτη του έργου και την ΕΤΕΠ 02-03-00-00 "Γενικές εκσκαφές κτιριακών έργων", ελαχίστης πλευράς κάτοψης άνω των 3,00 m και συγχρόνως ολικής επιφανείας κάτοψης μεγαλύτερας των 12,00 m<sup>2</sup>, σε βάθος μέχρι 2,00 m από την προσπελάσιμη από τροχοφόρα στάθμη του εκσκαπόμενου χώρου, εν ξηρώ ή εντός ύδατος βάθους έως 0,30 m, του οποίου η στάθμη, είτε ηρεμεί είτε υποβιβάζεται με εφ' άπαξ ή συνεχή άντληση (η οποία πληρώνεται ιδιαίτερα), με την μόρφωση των παρειών ή πρανών και του πυθμένα, τις τυχόν απαιτούμενες σποραδικές αντιστηρίξεις των παρειών και την συσσώρευση των προϊόντων εκσκαφής σε μέση απόσταση έως 30 m.

Τιμή ανά κυβικό μέτρο (m<sup>3</sup>) επί ορύγματος, με την μεταφορά των προϊόντων εκσκαφών σε οποιαδήποτε απόσταση. Επιμέτρηση με λήψη διατομών προ και μετά την εκσκαφή.



**Ευρώ (Αριθμητικά): 2,80**  
**(Ολογράφως) : δύο και ογδόντα λεπτά**

**A.T. : 5**

**Άρθρο : ΝΑΟΙΚ Ν\20.04 Αποχωμάτωση και καθαρισμός εξωραχίων θόλων δια χειρών**

**Κωδικός αναθεώρησης: ΟΙΚ 2122**

Αποχωμάτωση και καθαρισμός εξωραχίων θόλων δια χειρών και μικρών εργαλείων χειρός, σε οποιαδήποτε θέση και στάθμη, ήτοι αφαίρεση των υλικών πληρώσεως των κενών μεταξύ των θόλων και της επιστέγασης (χώμα, οργανικές ύλες, άμμο, σαθρό κονίαμα κ.λ.π.) με προσοχή. Συμπεριλαμβάνεται ο επιμελής καθαρισμός των εξωραχίων με κατάλληλα εργαλεία (σκληρές ατσάλινες βούρτσες κ.ά), ο καθαρισμός με αέρα υπό πίεση των ρωγμών, ο ραντισμός τους με ζιζανιοκτόνο, καθώς και ο καταβίβασμός των υλικών πληρώσεως και η συσσώρευση τους προς φόρτωση. Στην περίπτωση που θα απαιτηθεί και πλύσιμο των θόλων κατά τις υποδείξεις της επίβλεψης, η δαπάνη αυτή περιλαμβάνεται στην τιμή.

Τιμή ανά κυβικό μέτρο (m3) πραγματικού όγκου

**Ευρώ (Αριθμητικά): 50,00**  
**(Ολογράφως) : πενήντα**

**A.T. : 6**

**Άρθρο : ΝΑΟΙΚ 20.04.01 Εκσκαφή θεμελίων και τάφρων χωρίς τη χρήση μηχανικών μέσων σε εδάφη γαιώδη-ημιβραχώδη**

**Κωδικός αναθεώρησης: ΟΙΚ 2122**

Εκσκαφή θεμελίων και τάφρων χωρίς τη χρήση μηχανικών μέσων και εκρηκτικών, εκτός από αερόσφυρες, πλάτους βάσεως έως 3,00 m ή μεγαλύτερου των 3,00 m αλλά επιφανείας βάσεως έως 12,00 m<sup>2</sup>, σε βάθος μέχρι 2,00 m από το χαμηλότερο χείλος της διατομής εκσκαφής, εν ξηρώ ή εντός ύδατος βάθους έως 0,30 m, του οποίου η στάθμη, είτε ηρεμεί είτε υποβιβάζεται με εφ' άπαξ ή συνεχή άντληση (η οποία πληρώνεται ιδιαίτερα), με την αναπέταση των προϊόντων, την μόρφωση των παρειών και του πυθμένα και την τυχόν αναγκαία σποραδική αντιστήριξη των παρειών και του πυθμένα και την τυχόν αναγκαία σποραδική αντιστήριξη των παρειών, σύμφωνα με την μελέτη και την ΕΤΕΠ 02-04-00-00 "Εκσκαφές θεμελίων τεχνικών έργων"

Σε εδάφη γαιώδη-ημιβραχώδη.

Τιμή ανά κυβικό μέτρο (m3) επί ορύγματος, με την μεταφορά των προϊόντων εκσκαφών σε οποιαδήποτε απόσταση. Επιμέτρηση με λήψη διατομών προ και μετά την εκσκαφή.

**Ευρώ (Αριθμητικά): 20,25**  
**(Ολογράφως) : είκοσι και είκοσι πέντε λεπτά**

**A.T. : 7**

**Άρθρο : ΝΑΟΙΚ 22.02 Καθαίρεση ανωδομών από αργολιθοδομή ή λιθοδομή**

**Κωδικός αναθεώρησης: ΟΙΚ 2204**

Καθαίρεση ανωδομών αργολιθοδομής ή πλήρους λιθοδομής πάσης φύσεως σε οποιαδήποτε στάθμη από το δάπεδο εργασίας. Συμπεριλαμβάνονται τα πάσης φύσεως απαιτούμενα ικριώματα, οι προσωρινές αντιστηρίξεις και η συσσώρευση των προϊόντων στις θέσεις φόρτωσης, σύμφωνα με την μελέτη και την ΕΤΕΠ 14-02-02-01 "Τοπική αφαίρεση τοιχοποιίας με εργαλεία χειρός".

Τιμή ανά κυβικό μέτρο (m3) πραγματικού όγκου προ της καθαιρέσεως.

**Ευρώ (Αριθμητικά): 22,50**  
**(Ολογράφως) : είκοσι δύο και πενήντα λεπτά**

**A.T. : 8****Άρθρο : ΝΑΟΙΚ 20.10****Επίχωση με προϊόντα εκσκαφών, εκβραχισμών ή κατεδαφίσεων**

Κωδικός αναθεώρησης: ΟΙΚ 2162

Επίχωση με προϊόντα εκσκαφών, εκβραχισμών ή κατεδαφίσεων διαμορφωμένων χώρων ή τμημάτων αυτών, σε μέση απόσταση από την θέση εξαγωγής των άνω προϊόντων έως 10,00 m, με την έκριψη, διάστρωση κατά στρώσεις έως 30 cm, διαβροχή και συμπύκνωση, σύμφωνα με την μελέτη και την ΕΤΕΠ 02-07-02-00 "Επανεπιχώσεις σκαμμάτων θεμελίων τεχνικών έργων".

Στην περίπτωση χρησιμοποίησης υλικών προέλευσης δανειοθαλάμου, εφαρμόζεται ο αστερίσκος , ο οποίος σε αντίθετη περίπτωση μηδενίζεται.

Τιμή ανά κυβικό μέτρο (m3) συμπυκνωμένου όγκου.

**Ευρώ (Αριθμητικά): 4,50****(Ολογράφως) : τέσσερα και πενήντα λεπτά****A.T. : 9****Άρθρο : ΝΑΟΙΚ 20.20****Εξυγιαντικές στρώσεις με θραυστό υλικό λατομείου**

Κωδικός αναθεώρησης: ΟΙΚ 2162

Κατασκευή στρώσεων από θραυστά υλικά προελεύσεως λατομείου (αδρανή οδοστρωσίας, λιθοσυντρίματα, σκύρα κλπ). Περιλαμβάνονται η προμήθεια και μεταφορά των υλικών επί τόπου του έργου, οι πλάγιες μεταφορές εντός της κάτοψης του κτιρίου με ή χωρίς μηχανικά μέσα, η διάστρωση σε πάχη έως 30 cm, η διαβροχή και η συμπύκνωση με οδοστρωτήρες καταλλήλων διαστάσεων ή δονητικές πλάκες.

Τιμή ανά κυβικό μέτρο (m3) συμπυκνωμένου όγκου, με την μεταφορά του θραυστού υλικού από οποιαδήποτε απόσταση. Επιμέτρηση με λήψη διατομών προ και μετά την επίχωση.

**Ευρώ (Αριθμητικά): 15,70****(Ολογράφως) : δέκα πέντε και εβδομήντα λεπτά****A.T. : 10****Άρθρο : ΝΑΟΙΚ Ν\20.50.1****Διαχείριση αποβλήτων εκσκαφών, κατασκευών και κατεδαφίσεων (ΑΕΚΚ)\_ Απόβλητα καθαιρέσεων κάθε είδους**

Κωδικός αναθεώρησης: ΟΙΚ 2172

Διαχείριση αποβλήτων εκσκαφών, κατασκευών και κατεδαφίσεων (ΑΕΚΚ) και γενικά κάθε υλικού ή αντικειμένου από εκσκαφές, κατασκευές και κατεδαφίσεις που θεωρείται απόβλητο κατά την έννοια του άρθρου 20 του Ν. 2939/2001, όπως τροποποιήθηκε με το άρθρο 6 του Ν. 3854/2010 και την υπ' αριθμ. 36259/1757/Ε103/23-08-2010 ΚΥΑ, ΦΕΚ 1312 Β/24-08-2010.

Στην τιμή περιλαμβάνεται ο διαχωρισμός των υλικών, το κόστος υποδοχής σε αποδεκτούς χώρους αποβλήτων στη μονάδα επεξεργασίας ΑΕΚΚ, η κάλυψη των οικονομικών υποχρεώσεων προς τη μονάδα επεξεργασίας ΑΕΚΚ και η λήψη της βεβαίωσης παραλαβής από το διαχειριστή τη μονάδας επεξεργασίας ΑΕΚΚ. Η συλλογή, φορτοεκφόρτωση και μεταφορά των υλικών περιλαμβάνεται στα εκάστοτε άρθρα. Απόβλητα καθαιρέσεων κάθε είδους

Τιμή ανά τόνο (t) υλικού.

**Ευρώ (Αριθμητικά): 13,00****(Ολογράφως) : δέκα τρία****A.T. : 11****Άρθρο : ΝΑΟΙΚ 21.03.04****Γραμμικά στραγγιστήρια από διάτρητους πλαστικούς σωλήνες με περίβλημα γεωυφάσματος με διάτρητους σωλήνες D 200 mm**

Κωδικός αναθεώρησης: ΥΔΡ 6620.4

Προμήθεια και τοποθέτηση διατρήτων πλαστικών σωλήνων από PVC ή πολυαιθυλένιο με περίβλημα γεωυφάσματος των 200 gr/m2. Περιλαμβάνεται η προμήθεια, μεταφορά επί τόπου και τοποθέτηση των σκύρων στραγγιστηρίου (μονοβάθμιο φίλτρο).

Στραγγιστήρια με διάτρητους σωλήνες D 200 mm.

Τιμή ανά τρεχον μέτρο (m) πλήρως αποπερατωμένου στραγγιστηρίου.

**Ευρώ (Αριθμητικά): 16,90**

**(Ολογράφως) : δέκα έξι και ενενήντα λεπτά**

**A.T. : 12**

**Άρθρο : ΝΑΟΙΚ 22.15.01 Καθαίρεση στοιχείων κατασκευών από οπλισμένο σκυρόδεμα, με εφαρμογή συνήθων μεθόδων καθαίρεσης**

Κωδικός αναθεώρησης: ΟΙΚ 2226

Καθαίρεση και τεμαχισμός στοιχείων κατασκευών από οπλισμένο σκυρόδεμα όλων των κατηγοριών, σε οποιαδήποτε στάθμη από το δάπεδο εργασίας, με διατήρηση του υπολοίπου δομήματος άθικτου.

Συμπεριλαμβάνονται οι δαπάνες του πάσης φύσεως απαιτούμενου εξοπλισμού και εργαλείων, των μέσων κοπής του οπλισμού (με τα σχετικά αναλώσιμα), των ικριωμάτων και προσωρινών αντιστηρίξεων και η συσσώρευση των προϊόντων, ο τεμαχισμός των ευμεγεθών στοιχείων σκυροδέματος και η μεταφορά τους στις θέσεις φόρτωσης, σύμφωνα με την μελέτη και την ΕΤΕΠ 15-02-01-01 "Καθαιρέσεις στοιχείων οπλισμένου σκυροδέματος με μηχανικά μέσα".

Εφαρμογή συνήθων τεχνικών καθαίρεσης με χρήση υδραυλικής σφύρας σε συνδυασμό ή μη με πιστολέτα πεπιεσμένου αέρα και συναφή εξοπλισμό.

Τιμή ανά κυβικό μέτρο (m<sup>3</sup>) πραγματικού όγκου προ της καθαίρεσας

**Ευρώ (Αριθμητικά): 56,00**

**(Ολογράφως) : πενήντα έξι**

**A.T. : 13**

**Άρθρο : ΝΑΟΙΚ 22.15.03 Καθαίρεση στοιχείων κατασκευών από οπλισμένο σκυρόδεμα, με εφαρμογή τεχνικών αδιατάρακτης κοπής**

Κωδικός αναθεώρησης: ΟΙΚ 2226

Καθαίρεση και τεμαχισμός στοιχείων κατασκευών από οπλισμένο σκυρόδεμα όλων των κατηγοριών, σε οποιαδήποτε στάθμη από το δάπεδο εργασίας, με διατήρηση του υπολοίπου δομήματος άθικτου.

Συμπεριλαμβάνονται οι δαπάνες του πάσης φύσεως απαιτούμενου εξοπλισμού και εργαλείων, των μέσων κοπής του οπλισμού (με τα σχετικά αναλώσιμα), των ικριωμάτων και προσωρινών αντιστηρίξεων και η συσσώρευση των προϊόντων, ο τεμαχισμός των ευμεγεθών στοιχείων σκυροδέματος και η μεταφορά τους στις θέσεις φόρτωσης, σύμφωνα με την μελέτη και την ΕΤΕΠ 15-02-01-01 "Καθαιρέσεις στοιχείων οπλισμένου σκυροδέματος με μηχανικά μέσα".

Καθαιρέσεις στοιχείων δομημάτων από οπλισμένο σκυρόδεμα με υψηλές απαιτήσεις ακριβείας, ελαχιστοποίηση της όχλησης (λ.χ. εκτέλεση εργασιών σε κτίρια εν λειτουργία) και αποφυγή ζημιών σε παρακείμενες ευπαθείς εγκαταστάσεις ή κατασκευές, με χρήση συστημάτων συρματοκοπής, δισκοκοπής, αδαμαντοκοπής, υδροκοπής κ.λπ. συναφών τεχνολογιών.

Το παρόν άρθρο εφαρμόζεται μόνον όταν τα χαρακτηριστικά του προς καθαίρεση στοιχείου και οι επιτόπιες συνθήκες καθιστούν ανέφικτη την εφαρμογή του άρθρου 22.15.02, υπό την προϋπόθεση ότι αυτό τεκμηριώνεται στην Μελέτη του Έργου.

Τιμή ανά μέτρο μήκους (m) και ανά εκατοστό (cm) βάθους κοπής.

**Ευρώ (Αριθμητικά): 17,00**

**(Ολογράφως) : δέκα επτά**

**A.T. : 14**

**Άρθρο : ΝΑΟΙΚ 22.23 Καθαίρεση επιχρισμάτων**

Κωδικός αναθεώρησης: ΟΙΚ 2252

Καθαίρεση επιχρισμάτων (ασβεστοκονιαμάτων, ασβεστοτσιμεντοκονιαμάτων, μαρμαροκονιαμάτων, ασβεστοτσιμεντομαρμαροκονιαμάτων, τσιμεντοκονιαμάτων και θηραϊκοκονιαμάτων), οποιουδήποτε πάχους, σε οποιαδήποτε στάθμη από το έδαφος εργασίας. Συμπεριλαμβάνεται ο καθαρισμός των αρμών και η συσσώρευση των προϊόντων προς φόρτωση. (τυπικός όγκος αχρήστων 0,03 m<sup>3</sup>/m<sup>2</sup>), σύμφωνα με την

μελέτη και την ΕΤΕΠ 14-02-01-01 "Καθαίρεση επιχρισμάτων τοιχοποιίας".

Τιμή ανά τετραγωνικό μέτρο (m<sup>2</sup>) πραγματικής επιφανείας.

**Ευρώ (Αριθμητικά): 5,60**  
**(Ολογράφως) : πέντε και εξήντα λεπτά**

**A.T. : 15**

**Άρθρο : ΝΑΟΙΚ Ν\22.23.1 Καθαίρεση σαθρών αρμολογημάτων**

Κωδικός αναθεώρησης: ΟΙΚ 2252

Καθαίρεση σαθρών αρμολογημάτων (ασβεστοκονιαμάτων, ασβεστοτσιμεντοκονιαμάτων, μαρμαροκονιαμάτων κλπ.), μυστρισμάτων και δομής, σε οποιαδήποτε στάθμη από το έδαφος εργασίας. Η εργασία αφορά τη συνολική καθαίρεση των σαθρών μυστρισμάτων, καθώς και την καθαίρεση όλων των σαθρών κονιαμάτων δομής στους αρμούς στο μέγιστο δυνατό βάθος, όσο αυτοί είναι χαλαροί, με χρήση κατάλληλων εργαλείων με πολύ προσοχή. Επίσης, θα γίνει καθαρισμός από σκόνη και σαθρά υλικά με έκπλυση σύμφωνα με τις οδηγίες της επίβλεψης.

Κατά την καθαίρεση σε θέσεις που θα υποδειχθούν από την επίβλεψη θα διατηρηθεί επί τόπου ικανός αριθμός δειγμάτων τα οποία θα χρησιμοποιηθούν σαν οδηγοί για την κατασκευή των νέων. Επίσης δείγματα παλιών κονιαμάτων που θα προέλθουν από την καθαίρεση θα χρησιμοποιηθούν για εργαστηριακές έρευνες καθορισμού της σύνθεσής τους.

Στην τιμή περιλαμβάνονται τα ικριώματα, κάθε εργασία, προεργασία, κάθε εργαλείο που θα χρησιμοποιηθεί για την ολοκλήρωση της καθαίρεσης, καθώς και η μεταφορά των υλικών καθαίρεσης στο έδαφος σε θέσεις συσσώρευσης για φόρτωση σε σημεία που θα υποδειχθούν από την επίβλεψη.  
(1 m<sup>2</sup> πραγματικής επιφανείας)

**Ευρώ (Αριθμητικά): 8,00**  
**(Ολογράφως) : οκτώ**

**A.T. : 16**

**Άρθρο : ΝΑΟΙΚ Ν\22.23.2 Καθαίρεση επιχρισμάτων και αρμολογημάτων ισχυρού κονιάματος.**

Κωδικός αναθεώρησης: ΟΙΚ 2252

Καθαίρεση επιχρισμάτων και αρμολογημάτων ισχυρού κονιάματος σε οποιοδήποτε ύψος με μεγάλη προσοχή με τα χέρια έτσι ώστε να γίνει πλήρης αποκάλυψη των επιφανειών της λιθοδομής ή οπτοπλινθοδομής κατά περίπτωση. Περιλαμβάνονται εργασία καθαρισμός των λιθοδομών ή οπτοπλινθοδομών από τα ίχνη του κονιάματος με συρματόβουρτσα ή και με χρήση ελαφρών μηχανικών μέσων, ταυτόχρονη απομάκρυνση της σκόνης που θα δημιουργηθεί με πεπιεσμένο αέρα και τελική έκπλυση με νερό υπό ελεγχόμενη πίεση. Η τιμή περιλαμβάνει τη μεταφορά των προϊόντων καθαίρεσης με οποιοδήποτε τρόπο σε θέσεις συσσώρευσης για φόρτωση, που θα υποδειχθούν από την επίβλεψη.  
(1 m<sup>2</sup> πραγματικής επιφανείας)

**Ευρώ (Αριθμητικά): 15,00**  
**(Ολογράφως) : δέκα πέντε**

**A.T. : 17**

**Άρθρο : ΝΑΟΙΚ Ν\22.23.4 Υδροβολή όψεων λιθοδομής**

Κωδικός αναθεώρησης: ΟΙΚ 2252

Εφαρμογή υδροβολής για καθαρισμό διαφόρων επιφανειών (τοιχοποιίες, σίδερα, πέτρες, μάρμαρα, γυαλί, μεταλλικές επιφάνειες) από ρύπους, κονιάματα, παλαιά χρώματα, σκουριά, κλπ. και ιδιαίτερη αποκάλυψη ρηγματώσεως, ενώσεων, κόγχων σε δύσβατες περιοχές σε οποιοδήποτε ύψος με μηχανήματα βενζινοκίνητα ή ηλεκτροκίνητα υδροβολής υπό πίεση μέχρι 150 ή 220 Atm μετά προσοχής, ώστε να μην προκληθεί βλάβη σε επιμέρους τμήματα τα οποία ενδεχομένως παρουσιάζουν μεγάλη φθορά, μέχρι πλήρους καθαρισμού, κατά την υπόδειξη του επιβλέποντα.

Περιλαμβάνεται η δαπάνη για κάθε υλικό, μικρουλτικό συντήρησης του μηχανήματος, μεταφοράς εντός ή εκτός εργοταξίου, ικριωμάτων, μέτρων προστασίας και ασφάλειας εργασίας καθαρισμού του χώρου εργασίας και η μεταφορά αχρήστων υλικών σε θέσεις συσσώρευσης σε απόσταση έως 30μ. για φόρτωση που θα υποδειχθούν από την επίβλεψη.

(1 m<sup>2</sup> πραγματικής επιφανείας)

**Ευρώ (Αριθμητικά): 4,00**  
**(Ολογράφως) : τέσσερα**

**A.T. : 18**

**Άρθρο : ΝΑΟΙΚ 22.45 Αποξήλωση ξυλίνων ή σιδηρών κουφωμάτων**

**Κωδικός αναθεώρησης: ΟΙΚ 2275**

Αποξήλωση ξυλίνων ή σιδηρών θυρών και παραθύρων. Περιλαμβάνεται η αφαίρεση των φύλλων και πρεβαζιών, η απελευθέρωση του τετραξύλου ή του πλαισίου από τα σιδηρά στηρίγματα (τζινέτια) με προσοχή για την επαναχρησιμοποίησή του, και η μεταφορά προς φόρτωση ή αποθήκευση.

Τιμή ανά τετραγωνικό μέτρο (m<sup>2</sup>) ακροτάτου περιγράμματος τετραξύλου ή πλαισίου.

**Ευρώ (Αριθμητικά): 16,80**  
**(Ολογράφως) : δέκα έξι και ογδόντα λεπτά**

**A.T. : 19**

**Άρθρο : ΝΑΟΙΚ 22.51 Καθαίρεση φέροντος οργανισμού ξύλινης στέγης**

**Κωδικός αναθεώρησης: ΟΙΚ 5276**

Καθαίρεση φέροντος οργανισμού ξύλινης στέγης (σανίδες, τεγίδες, επιτεγίδες, ζευκτά κάθε τύπου), σε οποιοδήποτε ύψος και μεταφορά του υλικού προς φόρτωση ή αποθήκευση.

Τιμή ανά κυβικό μέτρο (m<sup>3</sup>) πραγματικού όγκου.

**Ευρώ (Αριθμητικά): 56,00**  
**(Ολογράφως) : πενήντα έξι**

**A.T. : 20**

**Άρθρο : ΝΑΟΙΚ 22.53 Καθαίρεση ψευδοροφών κάθε τύπου**

**Κωδικός αναθεώρησης: ΟΙΚ 2275**

Καθαίρεση ψευδοροφών κάθε τύπου, συμπεριλαμβανομένου του σκελετου ανάρτησής τους και του μονωτικού υλικού πλήρωσης, σε οποιαδήποτε θέση, με την μεταφορά των προϊόντων προς φόρτωση ή αποθήκευση.

Τιμή ανά τετραγωνικό μέτρο (m<sup>2</sup>) πραγματικής επιφανείας.

**Ευρώ (Αριθμητικά): 5,60**  
**(Ολογράφως) : πέντε και εξήντα λεπτά**

**A.T. : 21**

**Άρθρο : ΝΑΟΙΚ Ν\22.71 Καθαίρεση επικάλυψης στέγης με σχιστόπλακες χωρίς διαλογή**

**Κωδικός αναθεώρησης: ΟΙΚ 2241**

Καθαίρεση επικάλυψης στέγης με σχιστόπλακες με ή χωρίς κεραμίδια (κορφιάδες, κλπ) οποιουδήποτε τύπου, με ή χωρίς κονίαμα, χωρίς διαλογή σχιστοπλάκων, σε οποιαδήποτε στάθμη από το έδαφος. Συμπεριλαμβάνεται ο καταβιβασμός των υλικών και η συσσώρευσή τους προς φόρτωση.

Τιμή ανά τετραγωνικό μέτρο καλυπτομένης επιφάνειας (m<sup>2</sup>)

**Ευρώ (Αριθμητικά): 6,00**  
**(Ολογράφως) : έξι**

**A.T. : 22**

**Άρθρο : ΝΑΟΙΚ 49.01.02 Διαζώματα (σενάζ) από ελαφρά οπλισμένο σκυρόδεμα γραμμικά μπατικών τοίχων**

**Κωδικός αναθεώρησης: ΟΙΚ 3213**

Κατασκευή γραμμικών διαζωμάτων (σενάζ), ποδιών ή ανωφλίων τοίχων πληρώσεως με σκυρόδεμα κατηγορίας C16/20 και ελαφρό οπλισμό B500C (μέχρι 4Φ12 με συνδετήρες

Φ8/10), διατομής έως 0,06 m<sup>2</sup>, σε οποιοδήποτε ύψος από το δάπεδο εργασίας.

Συμπεριλαμβάνεται η προμήθεια των απαιτούμενων υλικών επί τόπου, οι πλάγιες μεταφορές, τα ικριώματα, η απομείωση και φθορά των υλικών, η εργασία κατασκευής και ο καθαρισμός του χώρου από τα πάσης φύσεως υπολείμματα υλικών.

Στην περίπτωση κατασκευής διαζωμάτων μεγαλύτερης διατομής, η τιμή του παρόντος άρθρου προσαυξάνεται αναλογικά με βάση εμβαδόν (Εμβ / 0,06 m<sup>2</sup>), όταν σε προβλέπεται οπλισμός πέραν των 4Φ12, η διαφορά τιμολογείται με βάση το άρθρο ΝΕΤ ΟΙΚ 38.20

Γραμμικά διαζώματα (σενάζ) μπατικών τοίχων.

Τιμή ανά τρέχον μέτρο (m).

**Ευρώ (Αριθμητικά): 19,70**

**(Ολογράφως) : δέκα εννέα και εβδομήντα λεπτά**

**A.T. : 23**

**Άρθρο : ΝΑΟΙΚ 32.05.04 Σκυροδέματα μικρών έργων για κατασκευές από σκυρόδεμα κατηγορίας C16/20**

Κωδικός αναθεώρησης: ΟΙΚ 3214

Παραγωγή σκυροδέματος μικρών έργων επί τόπου, με φορητούς αναμικτήρες σκυροδέματος ή αυτοκινούμενες μπετονιέρες, ποιότητας έως C16/20, σύμφωνα με τις διατάξεις του κανονισμού τεχνολογίας σκυροδέματος (ΚΤΣ), με την διάστρωση και την συμπύκνωση αυτού επί των καλουπιών ή/και λοιπών επιφανειών υποδοχής σκυροδέματος, σύμφωνα με την μελέτη του έργου, χωρίς την δαπάνη κατασκευής των καλουπιών. Περιλαμβάνεται η προμήθεια των υλικών επί τόπου του έργου, η εργασία ανάμιξης, οι πάσης φύσεως πλάγιες μεταφορές και η εργασία διάστρωσης και συμπύκνωσης, σε οποιαδήποτε στάθμη από το δάπεδο εργασίας. Επιμέτρηση ανά κυβικό μέτρο κατασκευασθέντος στοιχείου από σκυρόδεμα, σύμφωνα με τις προβλεπόμενες από την μελέτη διαστάσεις. Ως μικρά έργα θεωρούνται τα έργα με ημερήσια απαίτηση μέχρι 50 m<sup>3</sup> σκυροδέματος. Για μεγαλύτερες ποσότητες, η τιμολόγηση γίνεται με τη τιμή του άρθρου 32.02.

Για κατασκευές από σκυρόδεμα κατηγορίας C16/20.

Τιμή ανά κυβικό μέτρο (m<sup>3</sup>).

**Ευρώ (Αριθμητικά): 106,00**

**(Ολογράφως) : εκατόν έξι**

**A.T. : 24**

**Άρθρο : ΝΑΟΙΚ Ν\35.01.03.2 Κισηρόδεμα με χρήση λευκιού τσιμέντου**

Κωδικός αναθεώρησης: ΟΙΚ 3502

Κατασκευή στρώσεων από κισηρόδεμα με κισηρόδεμα ενισχυμένο με 150γρ. τσιμέντο ανά m<sup>3</sup> για πλήρωση κενών παντός είδους τμημάτων έργων σε πάχος από 5 εκ. έως και περιπτώσεις που φτάνουν το 1,00 μ (κατά τις οδηγίες του κατασκευαστή μπορεί το υλικό να στρωθεί σε στρώσεις και να φτιάσει στο επιθυμητό κάθε φορά πάχος).

Στο μίγμα θα χρησιμοποιηθεί λευκό τσιμέντο.

Στην τιμή περιλαμβάνονται όλες οι προεργασίες, ικριώματα, υλικά και εργασίες πλήρους κατασκευής.

(1m<sup>3</sup>)

**Ευρώ (Αριθμητικά): 180,00**

**(Ολογράφως) : εκατόν ογδόντα**

**A.T. : 25**

**Άρθρο : ΝΑΟΙΚ 38.20.03 Χαλύβδινοι οπλισμοί σκυροδέματος, Δομικά πλέγματα Β500C**

Κωδικός αναθεώρησης: ΟΙΚ 3873

Προμήθεια και μεταφορά επί τόπου του έργου χάλυβα οπλισμού σκυροδέματος, μορφής διατομών, κατηγορίας (χάλυβας Β500Α, Β500C και δομικά πλέγματα) και διαμόρφωσης σύμφωνα με την μελέτη, προσέγγιση στην θέση ενσωμάτωσης με οποιοδήποτε μέσον και τοποθέτησή του σύμφωνα με τα σχέδια οπλισμού. Εκτέλεση εργασιών σύμφωνα με

την ΕΤΕΠ 01-02-01-00 "Χαλύβδινος οπλισμός σκυροδεμάτων"

Η τοποθέτηση του σιδηροοπλισμού θα γίνεται μόνον μετά την παραλαβή του ξυλοτύπου ή της επιφανείας έδρασης του σκυροδέματος (π.χ. υπόστρωμα οπλισμένων δαπέδων κλπ).

Ο χάλυβας οπλισμού σκυροδεμάτων επιμετρώνται σε χιλιόγραμμα βάσει αναλυτικών Πινάκων Οπλισμού. Εάν οι πίνακες αυτοί δεν συμπεριλαμβάνονται στην εγκεκριμένη μελέτη του έργου θα συντάσσονται με μέριμνα του Αναδόχου και θα υποβάλλονται στην Υπηρεσία προς έλεγχο και θεώρηση πριν από την έναρξη της τοποθέτησης του οπλισμού.

Οι Πίνακες θα συντάσσονται βάσει των σχεδίων της μελέτης και θα περιλαμβάνουν λεπτομερώς τις διαστάσεις των ράβδων (αναπτύγματα), τις διαμέτρους, τις θέσεις τοποθέτησης και τα μήκη υπερκάλυψης, τα βάρη ανά τρέχον μέτρο κατά διάμετρο, τα επί μέρους και τα ολικά μήκη των ράβδων, τα μερικά βάρη ανά διάμετρο και το ολικό βάρος. Οι ως άνω Πίνακες Οπλισμού, μετά την παραλαβή των οπλισμών, θα υπογράφονται από τον Ανάδοχο και την Υπηρεσία και θα αποτελούν την επιμέτρηση των οπλισμών.

Το ανά τρέχον μέτρο βάρος των ράβδων οπλισμού θα υπολογίζεται με βάση τον πίνακα 3-1 του ΚΤΧ-2008, ο οποίος παρατίθεται στην συνέχεια. Σε καμία περίπτωση δεν γίνεται αποδεκτός ο προσδιορισμός του μοναδιαίου βάρους των ράβδων βάσει ζυγολογίου.

	Πεδίο εφαρμογής						
Ονομ. διάμετρος (mm)	Ράβδοι	Κουλούρες και ευθυγραμμισμένα προϊόντα		Ηλεκτροσυγκολλημένα πλέγματα και δικτυώματα		Ονομ. διατομή (mm2)	Ονομ. μάζα/μέτρο (Kg/m)
	B500C	B500A	B500C	B500A	B500C		
5,0		ν		ν		19,6	0,154
5,5		ν		ν		23,8	0,187
6,0	ν	ν	ν	ν	ν	28,3	0,222
6,5		ν		ν		33,2	0,260
7,0		ν		ν		38,5	0,302
7,5		ν		ν		44,2	0,347
8,0	ν	ν	ν	ν	ν	50,3	0,395
10,0	ν		ν		ν	78,5	0,617
12,0	ν		ν		ν	113	0,888
14,0	ν		ν		ν	154	1,21
16,0	ν		ν		ν	201	1,58
18,0	ν					254	2,00
20,0	ν					314	2,47
22,0	ν					380	2,98
25,0	ν					491	3,85
28,0	ν					616	4,83
32,0	ν					804	6,31
40,0	ν					1257	9,86

Στις επιμετρούμενες ποσότητες, πέραν της προμήθειας, μεταφοράς επί τόπου, διαμόρφωσης και τοποθέτησης του οπλισμού, περιλαμβάνονται ανηγμένα τα ακόλουθα: Η σύνδεση των ράβδων κατά τρόπο στερεό με σύρμα, σε όλες ανεξάρτητα τις διασταυρώσεις και όχι εναλλάξ.

Η προμήθεια του σύρματος πρόσδεσης.

Η προμήθεια και τοποθέτηση αρμοκλειδών (κατά ISO 15835-2), εκτός αν στα συμβατικά τεύχη του έργου προβλέπεται ιδιαίτερη επιμέτρηση και πληρωμή αυτών. Οι πλάγιες μεταφορές και η διακίνηση του οπλισμού σε οποιοδήποτε ύψος από το δάπεδο εργασίας.

Η τοποθέτηση υποστηριγμάτων (καβίλεις, αναβολείς) και ειδικών τεμαχίων ανάρτησης που τυχόν θα απαιτηθούν (εργασία και υλικά).

Η απομείωση και φθορά του οπλισμού κατά την κοπή και κατεργασία.

Δομικά πλέγματα B500C.

Τιμή ανά χιλιόγραμμο (kg) σιδηρού οπλισμού υδραυλικών έργων τοποθετημένου σύμφωνα με την μελέτη.



**Ευρώ (Αριθμητικά): 1,01**  
**(Ολογράφως) : ένα και ένα λεπτό**

**A.T. : 26**

**Άρθρο : ΝΑΟΙΚ 38.03 Ξυλότυποι συνήθων χυτών κατασκευών**

**Κωδικός αναθεώρησης: ΟΙΚ 3816**

Ξυλότυποι συνήθων χυτών κατασκευών (πλακών, δοκών, πλαισίων, φατνωμάτων, στύλων, πεδίων, υπερθύρων, κλιμάκων κλπ) σε οποιαδήποτε στάθμη από το έδαφος, αλλά σε ύψος του πυθμένα του ξυλοτύπου μέχρι +4,00 m από το υποκείμενο δάπεδο εργασίας, σύμφωνα με την μελέτη και την ΕΤΕΠ 01-04-00-00 "Καλούπια κατασκευών από σκυρόδεμα (τύποι)".

Στην τιμή μονάδας περιλαμβάνονται: η φθορά και απομείωση των χρησιμοποιούμενων υλικών, η εργασία ανέγερσης-συναρμολόγησης και η εργασία αποξήλωσης του πλεονόμου και απομάκρυνσης όλων των υλικών που χρησιμοποιήθηκαν για την διαμόρφωσή του.

Τιμή ανά τετραγωνικό μέτρο (m<sup>2</sup>) ανεπτυγμένης επιφανείας.

**Ευρώ (Αριθμητικά): 15,70**  
**(Ολογράφως) : δέκα πέντε και εβδομήντα λεπτά**

**A.T. : 27**

**Άρθρο : ΝΑΟΙΚ 43.01.03 Λιθοδομές ανωδομών με τσιμεντοασβεστοκονίαμα των 400 kg τσιμέντου και 0,08 m<sup>3</sup> ασβέστου**

**Κωδικός αναθεώρησης: ΟΙΚ 4313**

Λιθοδομές ανωδομών από αργούς λίθους και των απαιτούμενων γωνιολίθων μεγάλων (αγκωναριών) και μικρών (παραγκωνίων) για τοίχους υπογείου εσωτερικούς με όψεις μη επαπτόμενες στις παριές εκσκαφής και τοίχους βάσεως και ισογείου μέχρι ύψους 1, 50m από τη μέση στάθμη εδάφους κάθε πλευράς, σύμφωνα με την μελέτη και την ΕΤΕΠ 03-02-01-00 "Λιθοδομικοί τοίχοι".

Λιθοδομές ανωδομών με τσιμεντοασβεστοκονίαμα των 400 kg τσιμέντου και 0,08 m<sup>3</sup> ασβέστου. Για τοίχους υπογείου δυο ορατών όψεων, τοίχους βάσεως και ισογείου. Τιμή ανά κυβικό μέτρο (m<sup>3</sup>).

**Ευρώ (Αριθμητικά): 95,00**  
**(Ολογράφως) : ενενήντα πέντε**

**A.T. : 28**

**Άρθρο : ΝΑΟΙΚ Ν43.01.1 Τοπικές επισκευές παρειάς λιθοδομής - λίθινα κλειδιά συρραφής**

**Κωδικός αναθεώρησης: ΟΙΚ 4301**

Τοπικές επισκευές παρειάς λιθοδομής, ή γωνιολιθοδομής, ή εξωραχίων θόλων πάχους έως 40 εκ. και σε πλάτος έως 50εκ. εκατέρωθεν της ρωγμής, σε οποιαδήποτε ύψος και θέση, με χρήση ασβεστοκονιάματος, σύμφωνα με τη μελέτη και τις οδηγίες της επίβλεψης.

Περιλαμβάνονται: η τοπική αποξήλωση όλων των ετοιμόρροπων λίθων και χαλαρών κονιαμάτων με προσοχή, ο καθαρισμός των επιφανειών των λίθων και του πυρήνα με απομάκρυνση της σκόνης, η προσεκτική διαβροχή τους και η ανάκτηση με χρησιμοποίηση υπαρχόντων αργών λίθων και λίθινων ή πλίνθινων τσιβικιών, η σφήνωση και τεχνική σύνδεση του νέου τμήματος με το διατηρούμενο και η τοποθέτηση σε απαραίτητες θέσεις επιμήκων κλειδίων από υπάρχοντες λίθους ή άλλους λαξευτούς που θα τοποθετηθούν εγκάρσια ή παράλληλα στην επιφάνεια του τοίχου, με σκοπό την καλύτερη συρραφή παλαιάς και νέας λιθοδομής ή ρηγματωμένης επιφάνειας σύμφωνα με τη μελέτη και τις επί τόπου οδηγίες της επίβλεψης. Οι λίθοι που χρησιμοποιούνται για την συρραφή πρέπει να είναι ικανοποιητικής εφελκυστικής αντοχής και χωρίς ρηγματώσεις η δε εργασία διαμόρφωσης και λάξευσής τους περιλαμβάνεται στη δαπάνη του άρθρου αυτού.

Η ενίσχυση της ρωγμής θα γίνει με βαθύ αρμολόγημα με ασβεστοκονίαμα με προσθήκη ποσότητας λευκού τσιμέντου με πρόσμικτο υδροξείδιο του βαρίου για τη δέσμευση των θεικών αλάτων. Στην τιμή περιλαμβάνονται κάθε είδους εργασίες, προεργασίες, ικριώματα που απαιτούνται από τους κανονισμούς ασφαλείας ως δάπεδα εργασίας, υλικά και πιθανές τοπικές υποστηλώσεις ή αντιστηρίξεις, η συσσώρευση των προϊόντων καθαίρεσης σε απόσταση έως 30μ. που θα υποδειχθούν από την επίβλεψη, καθώς και η προληπτική τοποθέτηση σωληνίσκων διενέργειας τσιμεντενέσεων σε

όλες τις συνοριακές επιφάνειες μεταξύ νέας και παλαιάς λιθοδομής.

(1 μμ)

**Ευρώ (Αριθμητικά): 70,00**  
**(Ολογράφως): εβδομήντα**

**A.T. : 29**

**Άρθρο : ΝΑΟΙΚ Ν\43.22.1 Κρηπίδα καμπυλοειδούς ή απλής ορθογωνικής όψεως**

**Κωδικός αναθεώρησης: ΟΙΚ 4307**

Κρηπίδα καμπυλοειδούς ή απλής ορθογωνικής όψεως από πλακοειδείς και ισόπαχους λίθους, πάχους 5-7 εκ διαστάσεων πλευράς 40 έως 70 εκ τουλάχιστον, τοποθετούμενη μετά τσιμεντοκονιάματος στη στέψη λιθοδομής κτιρίου, με κλίση προς τα έξω, επί της καμπυλοειδούς και προεξέχουσα αυτής. Περιλαμβάνεται η προμήθεια κατάλληλων λίθων, η επεξεργασία και μόρφωση ορθογωνικής επιφάνειας όψεως τούτων, η τοποθέτηση αυτών ως και των διατηρούμενων από τις καθαιρέσεις κατόπιν ελαφράς επεξεργασίας. Στην τιμή περιλαμβάνονται η εργασία τα υλικά, τα ικριώματα και όποια άλλα μέσα απαιτηθούν μέχρι πλήρους κατασκευής.

Τιμή ανά τρέχον μέτρο (μ)

§

25,00

είκοσι πέντε

**Ευρώ (Αριθμητικά): 25,00**  
**(Ολογράφως): είκοσι πέντε**

**A.T. : 30**

**Άρθρο : ΝΑΟΙΚ Ν\43.22.2 Τοποθέτηση υπάρχουσας κρηπίδας καμπυλοειδούς ή απλής ορθογωνικής όψεως**

**Κωδικός αναθεώρησης: ΟΙΚ 4307**

Τοποθέτηση υπάρχουσας κρηπίδας καμπυλοειδούς ή απλής ορθογωνικής όψεως από πλακοειδείς και ισόπαχους λίθους, πάχους 5-7 εκ διαστάσεων πλευράς 40 έως 70 εκ τουλάχιστον, τοποθετούμενη μετά τσιμεντοκονιάματος στη στέψη λιθοδομής κτιρίου, με κλίση προς τα έξω, επί της καμπυλοειδούς και προεξέχουσα αυτής ήτοι: κατάλληλοι μετά την καθαίρεση και την διαλογή τους λίθοι, τοποθέτηση αυτών κατόπιν ελαφράς επεξεργασίας και συμπλήρωση με νέους όπου απαιτείται. Στην τιμή περιλαμβάνονται η εργασία καθαίρεσης, διαλογής και επανατοποθέτησης των υπαρχόντων λίθων, η προμήθεια των επιπλέον λίθων, τα τσιμεντοκονιάματα, τα ικριώματα και όποια άλλα μέσα απαιτηθούν μέχρι πλήρους κατασκευής.

Τιμή ανά τρέχον μέτρο (μ)

§

15,00

δέκα πέντε

**Ευρώ (Αριθμητικά): 15,00**  
**(Ολογράφως): δέκα πέντε**

**A.T. : 31**

**Άρθρο : ΝΑΟΙΚ 71.02 Αρμολογήματα όψεων τοιχοδομών με ρωμαϊκό κονίαμα (κουρασάνι)**

**Κωδικός αναθεώρησης: ΟΙΚ 7102**

Τελικό αρμολόγημα όψεων λιθοδομών κάθε τύπου και μορφής, σε οποιοδήποτε ύψος από το δάπεδο εργασίας, με ρωμαϊκό κονίαμα (κουρασάνι), σύμφωνα με την μελέτη και την ΕΤΕΠ 03-03-01-00 "Επιχρίσματα με κονιάματα που παρασκευάζονται επί τόπου".

Περιλαμβάνεται ο επιμελής καθαρισμός της επιφάνειας εφαρμογής με χρήση εργαλείων χειρός ή ηλεκτροεργαλείων (μή κρουστικών), η απομάκρυνση των σαθρών τμημάτων, η εκβάθυνση των αρμών από 2 έως 3cm, το πλύσιμο της επιφάνειας με νερό υπό πίεση, η απομάκρυνση της περίσσειας νερού με πεπιεσμένο αέρα, η αρμολόγηση με ρωμαϊκό κονίαμα (κουρασάνι), σε κατάλληλη σύνθεση για τον προβλεπόμενο τελικό χρωματισμό (σύμφωνα με την μελέτη), έτσι ώστε η τελική επιφάνεια του αρμολογήματος να ευρίσκεται σε εσοχή 5 έως 10 mm από την επιφάνεια της λιθοδομής, η συντήρηση της επιφάνειας εφαρμογής και ο τελικός καθαρισμός από τυχόν υπολείμματα υλικών αρμολόγησης,

Πλήρως περαιωμένη εργασία, με τα υλικά και μικροϋλικά επί τόπου και τον απαιτούμενο μηχανικό εξοπλισμό, ειδικά εργαλεία και ικριώματα εργασίας.

Τιμή ανά τετραγωνικό μέτρο (m<sup>2</sup>).

**Ευρώ (Αριθμητικά): 16,80**

**(Ολογράφως) : δέκα έξι και ογδόντα λεπτά**

**A.T. : 32**

**Άρθρο : ΝΑΟΙΚ Ν\71.02 Αρμολογήματα εξωραχίων και εσωραχίων θόλων και τρούλου**

Κωδικός αναθεώρησης: ΟΙΚ 7102

Αρμολογήματα εξωραχίων και εσωραχίων θόλων και τρούλλου, σε όσο βάθος κριθεί ασφαλές. Κατά τα λοιπά όπως στο ΝΑΟΙΚ 71.02 ανά m<sup>2</sup> πραγματικής καμπύλης επιφάνειας.  
(1 m<sup>2</sup> όψεως)

**Ευρώ (Αριθμητικά): 25,00**

**(Ολογράφως) : είκοσι πέντε**

**A.T. : 33**

**Άρθρο : ΝΑΟΙΚ 71.01.01 Αρμολογήματα όψεων υφισταμένων τοιχοδομών, ακατεργάστων όψεων λιθοδομών**

Κωδικός αναθεώρησης: ΟΙΚ 7101

Αρμολογήματα όψεων υφισταμένων τοιχοδομών σε οποιοδήποτε ύψος, με τσιμεντοκονίαμα των 450 kg τσιμέντου με λεπτόκκοκη άμμο. Συμπεριλαμβάνεται η προμήθεια των υλικών επί τόπου, η επιδιόρθωση των μικροανωμαλιών των λίθων, το άνοιγμα, η απόξεση και η πλύση των αρμών με καθαρό νερό και μεταλλική βούρτσα μέχρι βάθους 2 έως 3 cm από την επιφάνεια του τοίχου, η διαβροχή του τοίχου αμέσως πριν από την έναρξη του αρμολογήματος, η πλήρωση με τσιμεντοκονία, η συμπίεση, η μόρφωση, ο τελικός καθαρισμός, τα απαιτούμενα ικριώματα, κλπ.

Αρμολογήματα ακατεργάστων όψεων λιθοδομών.

Τιμή ανά τετραγωνικό μέτρο (m<sup>2</sup>) όψεως.

**Ευρώ (Αριθμητικά): 16,80**

**(Ολογράφως) : δέκα έξι και ογδόντα λεπτά**

**A.T. : 34**

**Άρθρο : ΝΑΟΙΚ Ν\71.01.2 Στερέωση παλαιών επιχρισμάτων**

Κωδικός αναθεώρησης: ΝΑΟΙΚ 7101

Στερέωση παλαιών επιχρισμάτων από συνεργείο συντηρητών σε οποαδήποτε θέση και ύψος από το δάπεδο εργασίας με κατάλληλες μεθόδους και σύμφωνα με τις οδηγίες της επίβλεψης.  
(1 m<sup>2</sup> επιφάνειας)

**Ευρώ (Αριθμητικά): 30,00**

**(Ολογράφως) : τριάντα**

**A.T. : 35**

**Άρθρο : ΝΑΟΙΚ 71.22 Επιχρίσματα τριπτά ή πατητά με τσιμεντοκονίαμα**

Κωδικός αναθεώρησης: ΟΙΚ 7122

Επιχρίσματα τριπτά ή πατητά με τσιμεντοκονίαμα των 600 kg τσιμέντου, πάχους 2,5 cm, εις τρείς στρώσεις, επί τοίχων ή οροφών, σε οποιασδήποτε στάθμη έδαφος, και σε ύψος μέχρι 4,00 m από το δάπεδο εργασίας, σύμφωνα με την μελέτη και την ΕΤΕΠ 03-03-01-00 "Επιχρίσματα με κονιάματα που παρασκευάζονται επί τόπου".

Πλήρως περαιωμένη εργασία, με τα υλικά επί τόπου και τον απαιτούμενο μηχανικό εξοπλισμό, ειδικά εργαλεία και ικριώματα εργασίας.

Τιμή ανά τετραγωνικό μέτρο (m<sup>2</sup>).

**Ευρώ (Αριθμητικά): 14,00**  
**(Ολογράφως) : δέκα τέσσερα**

**A.T. : 36**

**Άρθρο : ΝΑΟΙΚ 45.03 Διαμόρφωση όψεων ακανονίστων (ημιεμπλέκτων) λιθοδομών**

**Κωδικός αναθεώρησης: ΟΙΚ 4503**

Διαμόρφωση όψεων ακανονίστων (ημιεμπλέκτων) λιθοδομών σε οποιαδήποτε στάθμη από το δάπεδο εργασίας κατά την δόμηση των τοίχων.

Συμπεριλαμβάνεται η διαλογή των λίθων που τοποθετούνται στην ορατή επιφάνεια ώστε να έχουν κατά το δυνατόν ισομεγέθεις διαστάσεις, η κατεργασία των προσώπων και των επιφανειών εδράσεως με χονδροποελέκημα, η προσαρμογή τους ώστε το πλάτος των αρμών να μην υπερβαίνει τα 2 1/2 cm με χρήση σφηνών (τσιβίκια), η απόξεση του κονιάματος των αρμών σε βάθος 2 - 4 cm και ο καθαρισμός της επιφάνειας από τα κονιάματα με λινάτσα, ψήκτρα ή άλλο κατάλληλο εργαλείο.

Τιμή ανά τετραγωνικό μέτρο (m<sup>2</sup>).

**Ευρώ (Αριθμητικά): 13,50**  
**(Ολογράφως) : δέκα τρία και πενήντα λεπτά**

**A.T. : 37**

**Άρθρο : ΝΑΟΙΚ Ν172.15.1 Επιστέγαση με σχιστόπλακες**

**Κωδικός αναθεώρησης: ΟΙΚ 7211**

Επιστέγαση με σχιστόπλακες ελάχιστου πάχους 20mm με επικάλυψη του κορφιά με σχιστόπλακες. Περιλαμβάνεται η κατασκευή των κορφιάδων από ειδικά τεμάχια σχιστοπλακών καθώς και το γιαγλάντισμα αυτών. Υλικά, ικριώματα και εργασία πλήρους ολοκλήρωσης της επιστέγασης. (1 m<sup>2</sup>)

**Ευρώ (Αριθμητικά): 70,00**  
**(Ολογράφως) : εβδομήντα**

**A.T. : 38**

**Άρθρο : ΝΑΟΙΚ Ν173.12.5 Επιστρώσεις με χονδρόπλακες ορθογωνισμένες μέσου πάχους 3,5 έως 5 cm**

**Κωδικός αναθεώρησης: ΟΙΚ 7311**

Επιστρώσεις με χονδρόπλακες ορθογωνισμένες μέσου πάχους 3,5 έως 5 cm και επιφανείας άνω των 0,10 m<sup>2</sup>, επί υποστρώματος από ασβεστοτσιμεντοκονίαμα 1 : 2 1/2 των 150 kg τσιμέντου πάχους 3 cm, με αρμούς μέσου πάχους 2 cm αρμολογούμενους με τσιμεντοκονίαμα των 450 kg, με τα υλικά, πλάκες, τσιμεντοκονίαμα κλπ επί τόπου και την εργασία πλήρους κατασκευής.

Τιμή ανά τετραγωνικό μέτρο (m<sup>2</sup>).

**Ευρώ (Αριθμητικά): 40,00**  
**(Ολογράφως) : σαράντα**

**A.T. : 39**

**Άρθρο : ΝΑΟΙΚ Ν173.36 Τσιμεντοκονία εξομάλυνσης με ίνες πολυπροπυλενίου και ενσωμάτωση ελαφρού συρματοπλέγματος**

**Κωδικός αναθεώρησης: ΟΙΚ 7340**

Τσιμεντοκονία εξομάλυνσης σε οποιαδήποτε θέση, δια τσιμεντοκονιάματος πάχους 3-5cm αποτελούμενη από δύο στρώσεις τσιμεντοκονιάματος των 450 Kg τσιμέντου με άμμο μετριοκόκκη και λεπτοκόκκη, (πλην θαλάσσης) με πρόσθετο όρο να περιέχει ίνες πολυπροπυλενίου για αποφυγή τριχοειδών ρηγματώσεων και ενσωμάτωση ελαφρού εξάγωνου συρματοπλέγματος 1,5 in. Για τη βελτίωση της εργασιμότητας του μίγματος θα προστίθεται οικοδομική ρητίνη ή στεγανωτικό μάζης. Η κάθε στρώση θα διαβρέχεται και θα τρίβεται καθόλη τη διάρκεια της κατασκευής, τουλάχιστον

τρεις φορές.

Στην τιμή περιλαμβάνονται ικριώματα, υλικά και εργασία πλήρους κατασκευής.

(1 m<sup>2</sup>)

**Ευρώ (Αριθμητικά): 28,00**  
**(Ολογράφως) : είκοσι οκτώ**

**A.T. : 40**

**Άρθρο : ΝΑΟΙΚ Ν\73.36.2 Ενίσχυση εξωραχίων θόλων με τσιμεντοκονία**

Κωδικός αναθεώρησης: ΟΙΚ 7340

Τσιμεντοκονία εξομάλυνσης σε οποιαδήποτε θέση, δια τσιμεντοκονιάματος πάχους 3-5cm αποτελούμενη από δύο στρώσεις τσιμεντοκονιάματος των 450 Kg τσιμέντου με άμμο μετριοκόκκη και λεπτοκόκκη, (πλην θαλάσσης) με πρόσθετο όρο να περιέχει ίνες πολυπροπυλενίου για αποφυγή τριχοειδών ρηγματώσεων και ενσωμάτωση ελαφρού εξάγωνου συρματοπλέγματος 1,5 in. Για τη βελτίωση της εργασιμότητας του μίγματος θα προστίθεται οικοδομική ρητίνη ή στεγανωτικό μάζης.

Η κάθε στρώση θα διαβρέχεται και θα τρίβεται καθόλη τη διάρκεια της κατασκευής, τουλάχιστον τρεις φορές.

Στην τιμή περιλαμβάνονται ικριώματα, υλικά και εργασία πλήρους κατασκευής.

(1 m<sup>2</sup>)

**Ευρώ (Αριθμητικά): 20,00**  
**(Ολογράφως) : είκοσι**

**A.T. : 41**

**Άρθρο : ΝΑΟΙΚ Ν\72.15.2 Επιστέγαση με υπάρχουσες (από καθαίρεση) σχιστόπλακες**

Κωδικός αναθεώρησης: ΟΙΚ 7211

Επιστέγαση με υπάρχουσες (σε ποσοστό ως 60%) σχιστόπλακες ελάχιστου πάχους 20mm, με επικάλυψη του κορφιά με σχιστόπλακες, διαλεγμένες μετά από προσεκτικό καθαρισμό των παλιών επιφανειών, πλύσιμο με νερό υπό πίεση. Οι φθαρμένες πλάκες θα αντικατασταθούν από νέες (σε ποσοστό ως 40%) ίδιας μορφής και απόχρωσης με τις υπάρχουσες, της εγκρίσεως της Υπηρεσίας (δεν περιλαμβάνεται η προμήθεια και τοποθέτηση των νέων πλακών). Περιλαμβάνεται η κατασκευή των κορφιάδων από ειδικά τεμάχια σχιστοπλακών καθώς και το γιαγλάντισμα αυτών. Υλικά, ικριώματα και εργασία πλήρους τοποθέτησης των υπαρχουσών πλακών.

(1 m<sup>2</sup>)

**Ευρώ (Αριθμητικά): 30,00**  
**(Ολογράφως) : τριάντα**

**A.T. : 42**

**Άρθρο : ΝΑΟΙΚ Ν\73.12.4 Επενδύσεις στηθαίων με χονδρόπλακες**

Κωδικός αναθεώρησης: ΟΙΚ 7541

Επενδύσεις στηθαίων με χονδρόπλακες μέσου πάχους 5 cm επιφανείας άνω των 0,10 m<sup>2</sup>, επί υποστρώματος από ασβεστοτσιμεντοκονίαμα 1 : 2 1/2 των 150 kg τσιμέντου πάχους 3 cm, με αρμούς μέσου πάχους 2 cm αρμολογούμενους με τσιμεντοκονίαμα των 450 kg, με τα υλικά, πλάκες, τσιμεντοκονίαμα κλπ επί τόπου και την εργασία πλήρους κατασκευής.

Τιμή ανά μέτρο μήκους (μμ).

**Ευρώ (Αριθμητικά): 70,00**  
**(Ολογράφως) : εβδομήντα**

**A.T. : 43****Άρθρο : ΝΑΟΙΚ Ν\38.30.1 Σιδερένιοι ελκυστήρες ανοξείδωτου χάλυβα.****Κωδικός αναθεώρησης: ΟΙΚ 3873**

Σιδερένιοι ελκυστήρες κυκλικής διατομής Φ25 από συμπαγείς ράβδους ανοξείδωτου χάλυβα ποιότητας AISI 316, υψηλής αντοχής 400-500 N/mm<sup>2</sup>.

Στο μέσο του ελκυστήρα θα τοποθετηθεί αρμοκλείδα για την πιο εύκολη τοποθέτησή του και για τη λειτουργία του στην παραλαβή της αξονικής δύναμης, από την αρχή της τοποθέτησής του.

Η επιφάνεια στην οποία θα εφαρμοστεί η μεταλλική πλάκα θα πρέπει να είναι όσο το δυνατόν πιο λεία και το κενό που θα διαμορφωθεί θα πληρωθεί με εποξειδική ρητίνη δύο συστατικών

Στην τιμή περιλαμβάνονται η αξία των υλικών (ράβδοι, μούφες προέκτασης, περικόχλια άκρων κλπ.), καθώς και η εργασία πλήρους τοποθέτησης και συνδεσμολογίας τους στις θέσεις που προβλέπονται στην μελέτη και που θα υποδειχθούν από την επίβλεψη επί τόπου του έργου.

Επίσης, περιλαμβάνεται η εργασία κοπής του χάλυβα σε ανάλογα μήκη, κοχλιωτής διαμόρφωσης των άκρων των ελκυστήρων, τοποθέτηση (πέρασμα) στις οπές που θα διανοιχθούν (περιλαμβάνεται η διαμόρφωση κατάλληλης φωλιάς έδρασης) και επίτευξη πλήρους ευθυγράμμισης κατά μήκους του τοίχου, καθώς και οποιαδήποτε άλλη εργασία και υλικό που απαιτείται για την πλήρη τοποθέτηση των ελκυστήρων. (1Kg εγκατεστημένου ελκυστήρα από ανοξείδωτο χάλυβα)

Ο ανάδοχος υποχρεούται να υποβάλει πιστοποιητικό ποιότητας χάλυβα που να συνοδεύεται από πίνακα αναλογίας κιλών ανά μέτρο μήκους.

(1kg)

**Ευρώ (Αριθμητικά): 25,00****(Ολογράφως) : είκοσι πέντε****A.T. : 44****Άρθρο : ΝΑΟΙΚ Ν\38.30.2 Πλακες αγκύρωσης από ανοξείδωτο χάλυβα****Κωδικός αναθεώρησης: ΟΙΚ 3873**

Προμήθεια και τοποθέτηση στοιχείων αγκυρώσεως ελκυστήρα, οιοδήποτε στοιχείου (ελάσματα, λάμες, πλάκες κλπ.) από ανοξείδωτο χάλυβα σε οποιαδήποτε θέση ή ύψος από το δάπεδο εργασίας τοποθετούμενο στα άκρα των ζωνών των ελκυστήρων, σύμφωνα με την μελέτη και τις οδηγίες της επίβλεψης.

Στην τιμή περιλαμβάνεται η διαμόρφωση κατάλληλης φωλιάς έδρασης, η τοποθέτηση όλων των απαιτούμενων μεταλλικών εξαρτημάτων σταθεροποίησης της αγκύρωσης στην επιθυμητή θέση έτσι ώστε να είναι κατακόρυφο.

Οι μεταλλικές πλάκες αγκύρωσης θα έχουν διαστάσεις 35x35 εκ. και πάχος 2 εκ. και θα τοποθετούνται στις εξωτερικές τοιχοποιίες και σε βάθος 20 εκ. από την εξωτερική επιφάνεια του τοίχου ώστε να επενδυθούν με τις πέτρες που καθαιρέθηκαν για να μην είναι εμφανείς. Εναλλακτικά μπορούν να είναι εμφανείς στην εξωτερική τοιχοποιία, μόνο μετά από υπόδειξη της επίβλεψης. Στην αγκύρωση της μεταλλικής πλάκας θα προηγηθεί ένεμα στη λιθοδομή ώστε να ενισχυθεί η αντοχή της τοιχοποιίας.

Η επιφάνεια στην οποία θα εφαρμοστεί η μεταλλική πλάκα θα πρέπει να είναι όσο το δυνατόν πιο λεία και το κενό που θα διαμορφωθεί θα πληρωθεί με εποξειδική ρητίνη δύο συστατικών

Στη δαπάνη δεν περιλαμβάνεται η προμήθεια του ελκυστήρα.

Πλήρως περαιωμένη εργασία σύμφωνα με την μελέτη και τις οδηγίες της επίβλεψης, και υλικά φωλέας έδρασης.

Τιμή ενός τεμαχίου

(1τεμ)

**Ευρώ (Αριθμητικά): 45,00****(Ολογράφως) : σαράντα πέντε**

**A.T. : 45****Άρθρο : ΝΑΟΙΚ 52.80.02 Σανίδωμα στέγης με μισόταβλες πάχους 1,8 cm****Κωδικός αναθεώρησης: ΟΙΚ 5282**

Σανίδωμα στέγης σε υπάρχουσα τεγίδωση, με τα υλικά και μικροϋλικά, τα ικριώματα και εργασία πλήρους κατασκευής.

Σανίδωμα στέγης με μισόταβλες πάχους 1,8 cm.

Τιμή ανά τετραγωνικό μέτρο (m<sup>2</sup>) πραγματικής επιφανείας.

**Ευρώ (Αριθμητικά): 19,00****(Ολογράφως) : δέκα εννέα****A.T. : 46****Άρθρο : ΝΑΟΙΚ Ν\52.94.1 Οροφή ξύλινη πλήρης, από ξυλεία τύπου Σουηδίας ελάχιστου πλάτους 15cm****Κωδικός αναθεώρησης: ΟΙΚ 5294**

Οροφή ξύλινη πλήρης, δηλαδή σκελετός από καδρόνια διατομής 5x5 ή 4x6 ή 3,5x7 cm τοποθετημένα ανά 30 cm και σανίδωμα με ευθύγραμμη διάταξη σανίδων και πήχων, από τάβλες ξυλείας λευκής, πριστής, αρίστης ποιότητας, προελεύσεως εξωτερικού, πάχους σανίδων 22 χιλ. και ελάχιστου πλάτους 15 εκ., πλανισμένων και καρφωμένων επι σκελετού. Οι αρμοί των σανίδων καλύπτονται με πηχάκια (διαστάσεων και μορφής εργαλείου της επιλογής της επίβλεψης), το δε περίγραμμα της οροφής καλύπτεται με περιθώριο από λεπτοσανίδα (μπορντούρα) διαστάσεων και μορφής της επιλογής της επίβλεψης. Οι σανίδες της οροφής καρφώνονται στο σκελετό σε επαφή η μία με την άλλη και οι αρμοί τους καλύπτονται με πηχάκια.

Ο σκελετός στερεώνεται στους πλαϊνούς τοίχους και αναρτάται από τη στέγη με λάμες ειδικά διαμορφωμένες, επι των ζευκτών.

Στην τιμή περιλαμβάνονται προμήθεια της ξυλείας (καδρόνια, πηχάκια, γωνιές κλπ.), κάθε υλικού και μικροϋλικού σύνδεσης, ικριώματα και εργασία πλήρους και έντεχνης κατασκευής.

Όλες οι παραπάνω εργασίες θα γίνουν σύμφωνα με τα σχέδια της μελέτης, τα υπάρχοντα πρότυπα και τις οδηγίες της επίβλεψης.

(1 m<sup>2</sup> επιφάνειας σανιδώματος)

Τιμή ενός τετραγωνικού μέτρου (1 m<sup>2</sup>) 28,60  
είκοσι οκτώ και εξήντα λεπτά

**Ευρώ (Αριθμητικά): 28,60****(Ολογράφως) : είκοσι οκτώ και εξήντα λεπτά****A.T. : 47****Άρθρο : ΝΑΟΙΚ Ν\54.28.1 Παράθυρα "χωρικού" τύπου από ξυλεία καστασιάς ή δρυός Αμερικής Α ποιότητας ή Αφρικής****Κωδικός αναθεώρησης: ΟΙΚ 5428**

Παράθυρα χωρικού τύπου, από ξυλεία καστασιάς ή δρυός Αμερικής Αποιότητας ή Αφρικής (ιρόκο ή μεράντι), οιαδήποτε διαστάσεων και σχεδίων, με τετραξυλο (κάσσα) 7x13 cm και περιθώρια (περβάζια) και αρμοκάλυπτρα πλήρη με υαλοστασίο με ή χωρίς ενδιάμεση τραβέρσα (μεσοκάσσι) 8x8 cm για φεγγίτη με νεροχύτη, πλαίσια φύλλων (τελάρια) 3x6 cm, νεροχύτη συνδεδεμένο με την κάτωτραβέρσα του πλαισίου με τόρμο και εντορμία με ή χωρίς υαλοδόχους πήχεις (καίτια) 4x4 cm για μονούς ή διπλούς υαλοπινάκες, με ή χωρίς πηχάκια υαλοπινάκων, αρμοκάλυπτρα φύλλων (μπινιά) 2x4 cm, αρμοκάλυπτρα κάσσας 2,5x2,5 cm μεγαλύτερα του τεταρτοκύκλου, περιθώρια (περβάζια) 2x5,5 cm, κορδόνι πολυπροπυλένιου σε εγκοπή (γκινισιά) για εξασφάλιση ανεμοστεγανότητας. Στην τιμή περιλαμβάνονται η προμήθεια και τοποθέτηση διπλών υαλοπινάκων, η απόξεση, το αστάρωμα, το ξεροζίασμα, το σπατουλάρισμα, το στοκάρισμα, η διάστρωση βελατούρας και βερνικόχρωμα (κατά τις οδηγίες της επίβλεψης) και γενικά ξυλεία, σιδηρικά (συμπεριλαμβανομένων των χειρολαβών) και όλα τα αναγκαία υλικά κατασκευής στερέωσης και ανάρτησης και η εργασία για πλήρη κατασκευή και τοποθέτηση.

Τιμή ανά τετραγωνικό μέτρο (m<sup>2</sup>).

**Ευρώ (Αριθμητικά): 350,00****(Ολογράφως) : τριακόσια πενήντα**



**A.T. : 48****Άρθρο : ΝΑΟΙΚ Ν\54.56.1 Θύρα καρφωτή από ξυλεία καστανιάς ή δρυός Αμερικής Α ποιότητας ή Αφρικής****Κωδικός αναθεώρησης: ΟΙΚ 5456**

Θύρα καρφωτή από ξυλεία καστανιάς ή δρυός Αμερικής Α ποιότητας ή Αφρικής (ιρόκο ή μεράντι), υγιούς, χωρίς ρόζους σύμφωνα με τα σχέδια της μελέτης και τις οδηγίες της επίβλεψης, που κατασκευάζεται κατά τον παραδοσιακό τρόπο. Το τετράξυλο ( κάσα ) 9\*9 cm ή 13\*9 cm, κατά τις υποδείξεις της επίβλεψης θα τοποθετηθεί σε κατάλληλη θέση. Η επιφάνεια των θυρόφυλλων θα σχηματίζεται από σανίδες πάχους 5,00 εκ. και πλάτους 13-15 εκ., με διάταξη κατακόρυφων σανίδων στην εξωτερική όψη, ύψους όσο το ύψος της πόρτας, και οριζόντιων στην εσωτερική όψη. Οι σανίδες κάθε όψεως θα συνδέονται μεταξύ τους με εντορμίες χωρίς να διαμορφώνουν σκωτία και θα είναι καρφωμένες μεταξύ τους με τρεις οριζόντιες τραβέρσες τοποθετημένες στην εσωτερική πλευρά κάθε φύλλου με καρφιά πλατυκέφαλα (γύφτικά). Ενδιάμεσα από τις σανίδες των δύο όψεων θα τοποθετηθεί επίπεδη ή στραντζαριστή ανοξείδωτη λαμαρίνα ποιότητας AISI 316 πάχους 1,0 mm και θα στερεωθεί με ανοξείδωτους κοχλιοφόρους ήλους. Όταν η θύρα είναι εξωτερική θα κατασκευάζεται νεροχύτης στο κάτω μέρος από την εξωτερική πλευρά με εντορμία στο φύλλο και σταλαγμό. Όλες οι συνδέσεις θα γίνουν με κοχλιωτούς ήλους (ξυλόβιδες). Τα μεταλλικά κλείθρα, οι χειρολαβές, οι μπάρες κλπ. πρέπει να είναι επιλογής της επίβλεψης. Στην τιμή περιλαμβάνονται κάθε υλικό και μικρουλικό σύνδεσης (κοινά ή γύφτικα καρφιά), κλειδαριές, το ροκάνισμα, ο βερνικοχρωματισμός, καθώς και κάθε εργασία και προεργασία απαραίτητη για την κατασκευή και πλήρη τοποθέτηση της θύρας. (1m<sup>2</sup>)

**Ευρώ (Αριθμητικά): 1.200,00****(Ολογράφως) : χίλια διακόσια****A.T. : 49****Άρθρο : ΑΤΗΕ Ν\8062.3 Υδρορροή από γαλβανισμένη λαμαρίνα ανοιχτή ημικυκλική****Κωδικός αναθεώρησης: ΗΛΜ 1**

Υδρορροή από γαλβανισμένη λαμαρίνα ανοιχτή ημικυκλική και κατάλληλα διαμορφωμένη πάχους 0,60 χιλ., με στηρίγματα τουλάχιστον ανά 60cm, τοποθετημένη για πλήρη λειτουργία με όλα τα μικροϋλικά, ικριώματα και εργασία που απαιτείται.

Τιμή ανά τρέχον μέτρο (μμ) πραγματικού μήκους

17,00

δέκα επτά

**Ευρώ (Αριθμητικά): 17,00****(Ολογράφως) : δέκα επτά****A.T. : 50****Άρθρο : ΑΤΗΕ Ν\8062.4 Υδρορροή κατακόρυφη από γαλβανισμένο σιδηροσωλήνα 3in****Κωδικός αναθεώρησης: ΗΛΜ 1**

Υδρορροή κατακόρυφη από γαλβανισμένο σιδηροσωλήνα 3in, συμπεριλαμβανομένων των ειδικών τεμαχίων αλλαγής κατεύθυνσης, των υλικών σύνδεσης, των στηριγμάτων στερέωσης, τοποθετούμενων στις αλλαγές κατεύθυνσης και ενδιάμεσως το πολύ ανά 1m όπως και της εργασίας πλήρους εγκαταστάσεως.

Τιμή ανά τρέχον μέτρο (μμ) πραγματικού μήκους

20,00

είκοσι

**Ευρώ (Αριθμητικά): 20,00****(Ολογράφως) : είκοσι****A.T. : 51****Άρθρο : ΝΑΟΙΚ 52.13 Πρέκια και ενισχυτικές ζώνες (σενάζ) από πελεκητή ξυλεία****Κωδικός αναθεώρησης: ΟΙΚ 5213**

Προμήθεια, επεξεργασία και τοποθέτηση πρεκιών και ενισχυτικών ζωνών (σενάζ) από πελεκητή ξυλεία ελάτης, σε τοίχους από οιοδήποτε υλικό, με εγκαρσίους ζευκτήρες από όμοια ξυλεία ανά 0,60 m περίπου, με τα υλικά και μικροϋλικά τα ικριώματα καθώς και την εργασία πλήρους κατασκευής.

Τιμή ανά κυβικό μέτρο (m<sup>3</sup>) πρεκίου ή ενισχυτικής ζώνης.

**Ευρώ (Αριθμητικά): 425,00**

**(Ολογράφως) : τετρακόσια είκοσι πέντε**

**A.T. : 52**

**Άρθρο : ΝΑΟΙΚ Ν\52.76.01 Ζευκτά από απλά στοιχεία εμποτισμένης ξυλείας, κορμίδια ή πελεκητή**

Κωδικός αναθεώρησης: ΟΙΚ 5276

Ζευκτά στέγης πλασιωτά ή δικτυωτά, οποιουδήποτε ανοίγματος και σε οποιοδήποτε ύψος από το έδαφος, από απλά στοιχεία εμποτισμένης ξυλείας κατηγορίας κατ'ελάχιστον C22 - 10E κατά ΕΛΟΤ EN 338, σύμφωνα με την στατική μελέτη, με τους στρωτήρες, τα προσκεφάλαια και τους συνδέσμους ζευκτών και ημιζευκτών (κατά μήκος, κατά πλάτος και διαγώνιους), πλήρως διαμορφωμένα και τοποθετημένα.

Τιμή ανά κυβικό μέτρο ( m<sup>3</sup>) τοποθετημένης ξυλείας.

**Ευρώ (Αριθμητικά): 575,00**

**(Ολογράφως) : πεντακόσια εβδομήντα πέντε**

**A.T. : 53**

**Άρθρο : ΝΑΟΙΚ Ν\52.80.03 Σανίδωμα στέγης εμφανές με τάβλες πάχους 2,5 cm**

Κωδικός αναθεώρησης: ΟΙΚ 5283

Σανίδωμα στέγης σε υπάρχουσα τεγίδωση, οιασδήποτε στέγης, με υλικά και μικροϋλικά, ικριώματα και εργασία για την πλήρη κατασκευή, από τάβλες ξυλείας λευκής πριστής αρίστης ποιότητας πάχους 2,5 cm, πλανισμένες τουλάχιστον στην ορατή τους όψη.

Τιμή ανά τετραγωνικό μέτρο (m<sup>2</sup>) πραγματικής επιφανείας.

18,00  
δέκα οκτώ

**Ευρώ (Αριθμητικά): 18,00**

**(Ολογράφως) : δέκα οκτώ**

**A.T. : 54**

**Άρθρο : ΝΑΟΙΚ 52.80.03 Σανίδωμα στέγης με τάβλες πάχους 2,5 cm**

Κωδικός αναθεώρησης: ΟΙΚ 5283

Σανίδωμα στέγης σε υπάρχουσα τεγίδωση, με τα υλικά και μικροϋλικά, τα ικριώματα και εργασία πλήρους κατασκευής.

Σανίδωμα στέγης με τάβλες πάχους 2,5 cm.

Τιμή ανά τετραγωνικό μέτρο (m<sup>2</sup>) πραγματικής επιφανείας.

**Ευρώ (Αριθμητικά): 22,50**

**(Ολογράφως) : είκοσι δύο και πενήντα λεπτά**

**A.T. : 55**

**Άρθρο : ΝΑΟΙΚ 72.31.02 Επιστεγάσεις με γαλβανισμένη λαμαρίνα, επίπεδη, πάχους 1,00 mm**

Κωδικός αναθεώρησης: ΟΙΚ 7231

Επιστέγαση με γαλβανισμένη λαμαρίνα, πάχους 1 mm, επί υπάρχοντος ξυλίνου ή μεταλλικού σκελετού, σύμφωνα με την μελέτη και την ΕΤΕΠ 03-05-02-01 "Επιστεγάσεις με μεταλλικά φύλλα αυτοφερόμενα", με επικάλυψη των φύλλων κατά την έννοια των πτυχώσεων κατά μία πτύχωση ή 10 cm, στους κορφιάδες με φύλλο επίπεδης λαμαρίνας πλάτους 0,80 m και στις θέσεις των υδρορροών (ντερέδων) κατά το απαιτούμενο πλάτος, με στερέωση των φύλλων με ειδικούς συνδέσμους στην περίπτωση μεταλλικού σκελετού ή με γαλβανισμένες ξυλόβιδες στην περίπτωση

ξύλινου σκελετού, με παρεμβολή μεταξύ των συνδέσμων ή των κοχλιοφόρων ήλων και της λαμαρίνας ελαστικών παρεμβυσμάτων πάχους 2 mm.

Επιστεγάσεις με επίπεδη λαμαρίνα πάχους 1,00 mm.

Τιμή ανά τετραγωνικό μέτρο (m<sup>2</sup>) πραγματικής επιφάνειας.

**Ευρώ (Αριθμητικά): 14,60**

**(Ολογράφως) : δέκα τέσσερα και εξήντα λεπτά**

**A.T. : 56**

**Άρθρο : ΝΑΟΙΚ Ν177.01.01.2 Διάτρηση τοιχογραφημένης επιφάνειας για την τοποθέτηση ελκυστήρα**

**Κωδικός αναθεώρησης:**

Η εργασία διάτρησης της τοιχογραφημένης επιφάνειας για την τοποθέτηση ελκυστήρα αναλυτικά προβλέπει:

i) Οπλισμός των ετοιμόρροπων περιοχών για να περαστεί ο νέος μεταλλικός ελκυστήρας, ( συνήθως πάνω από τους υπάρχοντες ξύλινους).

Ο οπλισμός θα γίνει με την ακόλουθη σειρά εργασιών

-Επιφανειακός καθαρισμός της περιοχής από σκόνη, αιθάλη και λοιπές επικαλύψεις, με χρήση αέρα και μαλακού πινέλου (όχι υγρός καθαρισμός σε βάθος),

-Στερέωση επιφανειακά, τυχόν απολεπίσεων η/και κονιορτοποιήσεων της ζωγραφικής. Ενδείκνυται διαβροχή αρχικά της περιοχής με μίγμα απιονισμένου νερού και αλκοόλης και στη συνέχεια εμποτισμός με ακρυλικό γαλάκτωμα (τύπου Hydroground). Ο εμποτισμός, ανάλογα με την περίπτωση, θα πραγματοποιηθεί με τη χρήση μαλακού πινέλου, σύριγγας και συσκευής φιξάρισματος, σε διαδοχικές φάσεις και κατάλληλη αραίωση ώστε να μην παραμείνουν υπολείμματα των στερεωτικών υλικών στην ζωγραφική επιφάνεια.

-Προστασία της ζωγραφικής με αραιής πλέξης βαμβακερό ύφασμα (τουλπάνι-γάζα) και ακρυλική ρητίνη τύπου Paraloid B72 σε ακετόνη.

ii) Εφαρμογή κονιαμάτων, στεφανώματα, στοκαρίσματα και στερέωση του υποστρώματος, σε περιοχές επικίνδυνες για αποκόλληση και απώλειες ζωγραφικών τμημάτων.

-Το κονίαμα που θα χρησιμοποιηθεί στα κονιάματα και τα στεφανώματα, θα περιέχει (κοσκινισμένη άμμο, υδραυλική άσβεστο, ακρυλική κόλλα και απιονισμένο νερό) σε κατάλληλη αναλογία ώστε να αφαιρείται εύκολα κατά το στάδιο της καθαυτό συντήρησης όταν θα προετοιμαστούν κατάλληλα οι ακμές και θα επιλεγεί το τελικό κονίαμα με τον επιθυμητό χρωματικό τόνο.

-Για τη στερέωση του υποστρώματος σε ετοιμόρροπα τμήματα, η οποία αφορά την καλύτερη συγκράτηση και όχι την πλήρη στερέωση, που θα γίνει κατά το στάδιο της καθαυτό συντήρησης, προτείνεται εμποτισμός με διάλυμα, που θα περιέχει:

^Υδραυλική άσβεστο

^Ακρυλική ρητίνη (ενδεικτικά Hydroground)

^Γλυκονικό Νάτριο (1-2% κ.ο., για την αποφυγή της μείωσης του όγκου του

διαλύματος κατά το στέγνωμα),

^Μαρμαρόσκονη ή/και θηραϊκή γη (για την πλήρωση πιο μεγάλων κενών)

^Απιονισμένο νερό

-Για τα στοκαρίσματα, που αφορούν τη συγκράτηση μικρότερων κενών ή ασυνεχειών, προτείνεται να χρησιμοποιηθεί κονίαμα όμοιο με το κονίαμα στερέωσης με ελάχιστη κοκκομετρία αδρανών.

Για την διάτρηση της τοιχοποιίας ώστε να τοποθετηθεί ο νέος μεταλλικός ελκυστήρας προβλέπονται οι εξής εργασίες:

- Διάτρηση της τοιχοποιίας με ηλεκτρικό περιστροφικό τρυπάνι μη κρουστικό αδιατάρακτης κοπής με βάση στήριξης στα ικριώματα, αδαμάντινης κεφαλής διαμέτρου 3mm.
- Η διάτρηση θα γίνει από το εσωτερικού του μνημείου προς τα έξω.
- Ταυτόχρονη αναρρόφηση των υλικών διάτρησης με ηλεκτρική σκούπα για την προστασία των

τοιχογραφιών.

- Μετά την διάτρηση θα εφαρμοστεί είσοδος πεπιεσμένου αέρα για την απομάκρυνση των υλικών διάτρησης.
- Τοποθέτηση προσωρινού σωληνίσκου για αποφυγή κατάρρευσης υλικών εωσώτου να γίνει η μόνιμη τοποθέτηση των μεταλλικών ελκυστήρων.
- Η ακριβής θέση διάτρησης θα οριστεί από τους επιβλέποντες της ΕΦΑ Ιωαννίνων.

Η εκτέλεση της εργασίας προϋποθέτει τη σύνταξη και έγκριση ειδικής μελέτης από τον ανάδοχο, η οποία θα λάβει έγκριση από την αρμόδια εφορία αρχαιοτήτων.

Η εργασία περιλαμβάνει κάθε είδους υλικά, μικροϋλικά, προεργασίες, ικριώματα, μηχανήματα και μεταφορές επί τόπου, καθώς και πάσης φύσεως εργασία που απαιτείται ή θα υποδειχθεί από την αρμόδια επιβλέπουσα υπηρεσία, υπό την καθοδήγηση της αρμόδιας Ε.Φ.Α. για πλήρη και περαιωμένη εργασία. Στην τιμή περιλαμβάνεται επιπλέον και η σύνταξη της μελέτης στερέωσης.

( κατ' αποκοπή για την διάνοιξη μιας οπής)

**Ευρώ (Αριθμητικά): 250,00**  
**(Ολογράφως) : διακόσια πενήντα**

**A.T. : 57**

**Άρθρο : ΝΑΟΙΚ 77.71.03 Εφαρμογή επί ξύλινων επιφανειών βερνικοχρώματος βάσεως νερού η διαλύτη ενός η δύο συστατικών, με βερνικόχρωμα δύο συστατικών βάσεως νερού η διαλύτου.**

Κωδικός αναθεώρησης: ΟΙΚ 7771

Βερνικοχρωματισμοί ξύλινων επιφανειών, σύμφωνα με την μελέτη και την ΕΤΕΠ 03-10-05-00 "Χρωματισμοί ξύλινων επιφανειών".

Απόξεση, αστάρι, ξερόζιασμα, σπατουλάρισμα, στοκαρίσματα, ψιλοστοκαρίσματα, διάστρωση αλκυδικού υποστρώματος ή υποστρώματος δύο συστατικών και διάστρωση βερνικοχρώματος. Υλικά και μικροϋλικά επί τόπου και εργασία.

Βερνικοχρωματισμοί ξύλινων επιφανειών με βερνικόχρωμα δύο συστατικών βάσεως νερού η διαλύτου.

Τιμή ανά τετραγωνικό μέτρο (m<sup>2</sup>).

**Ευρώ (Αριθμητικά): 15,70**  
**(Ολογράφως) : δέκα πέντε και εβδομήντα λεπτά**

**A.T. : 58**

**Άρθρο : ΝΑΟΙΚ Ν179.08 Στεγανωτικές επιστρώσεις με τσιμεντοειδή υλικά δύο συστατικών**

Κωδικός αναθεώρησης: ΟΙΚ 7903

Επίστρωση με ανόργανα τσιμεντοειδή στεγανωτικά υλικά δύο συστατικών (Α και Β) με βάση το τσιμέντο, εκτελουμένη επί οποιασδήποτε επιφανείας. Ως Α συστατικό χρησιμοποιείται σκόνη με στεγανωτικό υλικό και ως Β συστατικό ελαστική ρητίνη, σε αναλογία 4 προς 1 (Α:Β) και προσθήκη νερού, αν απαιτείται. Για να επιτευχθεί η βέλτιστη στεγάνωση της επιφάνειας απαιτείται μίγμα περίπου 3,5kg/μ<sup>2</sup> καθώς και η διάστρωση σε δύο ή τρεις στρώσεις. Κατά την τοποθέτηση του υλικού, η οποία θα γίνει με σπάτουλα, θα εγκιβωτιστεί στη μάζα του υαλόπλεγμα πλαστικό 160 gr/m<sup>2</sup>, με διάσταση σπών 4x4 mm. Περιλαμβάνεται η προμήθεια των υλικών επί τόπου, ο καθαρισμός και πλύση της επιφανείας εφαρμογής και η εφαρμογή των υλικών σύμφωνα με τις οδηγίες του κατασκευαστή.

Τιμή ανά χιλιόγραμμο (kg) μετρούμενο προ της επαλείψεως.

**Ευρώ (Αριθμητικά): 9,00**  
**(Ολογράφως) : εννέα**

**A.T. : 59**

**Άρθρο : ΝΑΟΙΚ Ν179.10 Επίστρωση με ελαστομερή υδρατμοπερατή μεμβράνη κεραμοσκεπών**

Κωδικός αναθεώρησης: ΟΙΚ 7912

Επίστρωση στέγης με μεμβράνη αποτελούμενη από 5 τουλάχιστον στρώσεις ύφανσης, ελεύθερης

τοποθέτησης, πλήρως διαπνέουσα, ελαφριά, πλατιά, αυτοεπουλώμενη. Τοποθετείται απευθείας πάνω στην θερμομόνωση, ή πάνω στο πέτσιμα. Τα φύλλα αλληλοκαλύπτονται σε πλάτος τουλάχιστον 15 cm ή συνδέονται με αυτοκόλλητη σύνδεση των ραφών με strip. Βάρους τουλάχιστον 250 gr/m<sup>2</sup>. Περιλαμβάνεται η στερέωση στην ξύλινη υποδομή με μηχανικά μέσα στα σημεία όπου απαιτείται. Οι λωρίδες κάθε στρώσης μεμβράνης θα αλληλοκαλύπτονται κατά 15 cm τουλάχιστον.

Τιμή ανά τετραγωνικό μέτρο (m<sup>2</sup>) καλυπτόμενης επιφάνειας.

**Ευρώ (Αριθμητικά): 8,00**  
**(Ολογράφως) : οκτώ**

**A.T. : 60**

**Άρθρο : ΝΑΟΙΚ 79.18 Μεμβράνη HDPE με κωνικές ή σφαιρικές προεξοχές (αυγουλιέρα)**

**Κωδικός αναθεώρησης: ΟΙΚ 7912**

Στεγάνωση επιφανειών σκυροδέματος σε επαφή με το έδαφος με μεμβράνη HDPE (πολυαιθυλένιο υψηλής πυκνότητας) με κωνικές ή σφαιρικές προεξοχές, σε οποιαδήποτε θέση του έργου, η οποία στερεώνεται μεταξύ του σιδηροπλισμού και των παρειών ορύγματος με κατάλληλους αποστατήρες, στην εξωτερική επιφάνεια των τοιχίων πριν την επίχωσή τους και ματίζεται με επικάλυψη τουλάχιστον 30 cm.

Τιμή ανά τετραγωνικό μέτρο (m<sup>2</sup>) καλυπτόμενης επιφάνειας (υλικά και εργασία).

**Ευρώ (Αριθμητικά): 10,10**  
**(Ολογράφως) : δέκα και δέκα λεπτά**

**A.T. : 61**

**Άρθρο : ΝΑΟΙΚ Ν\79.39 Τοποθέτηση φύλλου μολυβιού**

**Κωδικός αναθεώρησης: ΟΙΚ 7935**

Τοποθέτηση φύλλου μολυβιού στις θέσεις συμβολής της στέγης με άλλες επιφάνειες για τη διαμόρφωση στεγανών (λουκιών) απορροής της στέγης. Η τιμή περιλαμβάνει τη δαπάνη του υλικού (το πάχος του οποίου θα είναι τουλάχιστον 2mm και πλάτους έως 60εκ) και την εργασία τοποθέτησης σύμφωνα με τα κατασκευαστικά σχέδια και τις οδηγίες της επίβλεψης.

Τιμή ανά τρέχον μέτρο (μμ).

**Ευρώ (Αριθμητικά): 27,00**  
**(Ολογράφως) : είκοσι επτά**

**A.T. : 62**

**Άρθρο : ΝΑΟΙΚ Ν\77.01.01 Σωστικές επεμβάσεις τοιχογραφιών εν όψει αναστηλωτικών εργασιών**

**Κωδικός αναθεώρησης:**

Η εργασία περιλαμβάνει επεμβάσεις σωστικού χαρακτήρα τοιχογραφιών εν όψει αναστηλωτικών εργασιών αλλά και κατά τη διάρκειά τους, ανάλογα και με την υφιστάμενη κατάσταση διατήρησης του μνημείου και της ζωγραφικής.

Αναλυτικά προβλέπονται:

- i) Οπλισμός των ετοιμόρροπων περιοχών αλλά και εκείνων που πιθανώς, περαστούν νέοι μεταλλικοί ελκυστήρες, συνήθως πάνω από τους υπάρχοντες ξύλινους. Ο οπλισμός θα γίνει με την ακόλουθη σειρά εργασιών
  - Επιφανειακός καθαρισμός από σκόνη, αιθάλη και λοιπές επικαλύψεις, με χρήση αέρα και μαλακού πινέλου (όχι υγρός καθαρισμός σε βάθος),
  - Στερέωση επιφανειακά, τυχόν απολεπίσεων η/και κονιορτοποιήσεων της ζωγραφικής. Ενδείκνυται διαβροχή αρχικά της περιοχής με μίγμα απιονισμένου νερού και αλκοόλης και στη συνέχεια εμποτισμός με ακρυλικό γαλάκτωμα (τύπου Hydroground). Ο εμποτισμός, ανάλογα με την περίπτωση, θα πραγματοποιηθεί με τη χρήση μαλακού πινέλου, σύριγγας και συσκευής φιξαρίσματος, σε διαδοχικές φάσεις και κατάλληλη αραιώση ώστε να μην παραμείνουν υπολείμματα των στερεωτικών υλικών στην ζωγραφική επιφάνεια.
  - Προστασία της ζωγραφικής με αραιής πλέξης βαμβακερό ύφασμα (τουλπάνι-γάζα) και ακρυλική ρητίνη τύπου Paraloid B72 σε ακετόνη.
- ii) Εφαρμογή κονιαμάτων, στοκαρίσματα και στερέωση του υποστρώματος, σε περιοχές επικίνδυνες για αποκόλληση και απώλειες ζωγραφικών τμημάτων.
- Το κονίαμα που θα χρησιμοποιηθεί στα κονιάματα και τα στεφανώματα, θα περιέχει (κοσκινισμένη

άμμο, υδραυλική άσβεστο, ακρυλική κόλλα και απιονισμένο νερό) σε κατάλληλη αναλογία ώστε να αφαιρείται εύκολα κατά το στάδιο της καθαυτό συντήρησης όταν θα προετοιμαστούν κατάλληλα οι ακμές και θα επιλεγεί το τελικό κονίαμα με τον επιθυμητό χρωματικό τόνο.

-Για τη στερέωση του υποστρώματος σε ετοιμόρροπα τμήματα, η οποία αφορά την καλύτερη συγκράτηση και όχι την πλήρη στερέωση, που θα γίνει κατά το στάδιο της καθαυτό συντήρησης, προτείνεται εμποτισμός με διάλυμα, που θα περιέχει:

^Υδραυλική άσβεστο

^Ακρυλική ρητίνη (ενδεικτικά Hydroground)

^Γλυκονικό Νάτριο (1-2% κ.ο., για την αποφυγή της μείωσης του όγκου του διαλύματος κατά το στέγνωμα),

^Μαρμαρόσκονη ή/και θηραϊκή γη (για την πλήρωση πιο μεγάλων κενών)

^Απιονισμένο νερό

-Για τα στοκαρίσματα, που αφορούν τη συγκράτηση μικρότερων κενών ή ασυνεχειών, προτείνεται να χρησιμοποιηθεί στιγμιαίος στόκος τύπου Polyfilla.

Η εκτέλεση της εργασίας προϋποθέτει τη σύνταξη και έγκριση ειδικής μελέτης από τον ανάδοχο, η οποία θα λάβει έγκριση από την αρμόδια εφορία αρχαιοτήτων.

Η εργασία περιλαμβάνει κάθε είδους υλικά, μικροϋλικά, προεργασίες, ικριώματα, μηχανήματα και μεταφορές επί τόπου, καθώς και πάσης φύσεως εργασία που απαιτείται ή θα υποδειχθεί από την αρμόδια επιβλέπουσα υπηρεσία, υπό την καθοδήγηση της αρμόδιας Ε.Β.Α. για πλήρη και περαιωμένη εργασία. Στην τιμή περιλαμβάνεται επιπλέον και η σύνταξη της μελέτης στερέωσης.

(1μ2 πραγματικής επιφάνειας επέμβασης).

**Ευρώ (Αριθμητικά): 160,00**

**(Ολογράφως) : εκατόν εξήντα**

**A.T. : 63**

**Άρθρο : ΝΑΟΙΚ Ν\77.01.02 Αποκατάσταση αρμών και ρωγμών στο εσωτερικό ναού σε περιοχές απώλειας τοιχογραφίας**

**Κωδικός αναθεώρησης: ΟΙΚ 7101**

Αποκατάσταση των αρμών και ρωγμών στο εσωτερικό της λιθοδομής του ναού σε περιοχές μεγάλων ρηγματώσεων και απώλειας τοιχογραφίας σύμφωνα με τις τοπικές συνθήκες και τις εντολές της επίβλεψης.

Οι εργασίες εφαρμογής θα πραγματοποιηθούν από ειδικευμένο προσωπικό σύμφωνα με τις οδηγίες του Συντηρητή της Εφορείας Αρχαιοτήτων.

Τα στάδια της εφαρμογής περιλαμβάνουν.

1) Τοποθέτηση ικριωμάτων και δαπέδων εργασίας σε οποιοδήποτε ύψος

2) Διαδικασία αποκατάστασης αρμών και ρωγμών η οποία περιλαμβάνει:

α) Αφαίρεση σαθρών και νεότερων κονιαμάτων από τους αρμούς της λιθοδομής στο εσωτερικό του ναού σε περιοχές απώλειας της τοιχογραφίας

β) Τοποθέτηση πρώτου στρώματος κονιάματος στους αρμούς και τοποθέτηση σωληνίσκων στις ρωγμές για την εφαρμογή ενεμάτων πλήρωσης των ρωγμών

γ) Εφαρμογή ενεμάτων

δ) Αφαίρεση σωληνίσκων

Πλήρης περιωμένη εργασία , εξοπλισμός και υλικά επί τόπου, σύμφωνα με την μελέτη, και τις οδηγίες της αρμόδιας Υπηρεσίας.

(1μ2 πραγματικής επιφάνειας επέμβασης).

**Ευρώ (Αριθμητικά): 120,00**

**(Ολογράφως) : εκατόν είκοσι**

**A.T. : 64**

**Άρθρο : ΝΑΟΙΚ 77.96 Μυκητοκτόνες επαλείψεις ξυλίνων επιφανειών**

**Κωδικός αναθεώρησης: ΟΙΚ 7744**

Επάλειψη ξυλίνων επιφανειών με μυκητοκτόνα σκευάσματα για την προστασία του ξύλου έναντι προσβολής από μικροοργανισμούς (παράσιτα, μύκητες, κλπ).

Περιλαμβάνεται η προμήθεια του σκευάσματος, η κατάλληλη προετοιμασία της επιφάνειας, η εφαρμογή στρώσης εμποτισμού αλκυδικής βάσεως και δύο στρώσεων ακρυλικής βάσεως πάχους 80 μm.

Τιμή ανά τετραγωνικό μέτρο (m2).

**Ευρώ (Αριθμητικά): 2,80**  
**(Ολογράφως) : δύο και ογδόντα λεπτά**

**A.T. : 65**

**Άρθρο : ΝΑΟΙΚ 79.21 Στεγανοποιητικά μάζας σκυροδέματος (πρόσμικτα μείωσης υδατοπερατότητας) κατά ΕΛΟΤ EN 934-2**

Κωδικός αναθεώρησης: ΟΙΚ 7921

Τα ανωτέρω προϊόντα πρέπει να φέρουν σήμανση CE.

Οι τιμές του παρόντος άρθρου εφαρμόζονται γενικώς και ανεξαρτήτως των επί μέρους χαρακτηριστικών εκάστου των ως άνω υλικών.

Τιμή ανά χιλιόγραμμα προσθέτων/προσμίκτων (kg), με βάση τις αναλογίες ανάμιξης που καθορίζονται στις εγκεκριμένες μελέτες συνθέσεως και τις αποδεκτές ποσότητες διαστρωθέντος σκυροδέματος.

Τιμή ανά χιλιόγραμμα (kg) μετρούμενο πρό της διαλύσεως ή αναμίξεως.

**Ευρώ (Αριθμητικά): 1,35**  
**(Ολογράφως) : ένα και τριάντα πέντε λεπτά**

**A.T. : 66**

**Άρθρο : ΝΑΟΙΚ 79.15.03 Γεωυφάσματα μή υφαντά, βάρους 205 gr/m<sup>2</sup>**

Κωδικός αναθεώρησης: ΟΙΚ 7914

Στρώσεις γεωυφάσματος διαχωρισμού ή προστασίας, μη υφαντού, σε οποιοσδήποτε θέσεις της κατασκευής, σύμφωνα με την μελέτη.

Γεωύφασμα μη υφαντό βάρους 205 gr/m<sup>2</sup>.

Τιμή ανά τετραγωνικό μέτρο (m<sup>2</sup>) καλυπτομένης επιφανείας.

**Ευρώ (Αριθμητικά) : 3,00**  
**(Ολογράφως) : τρία**

ΙΩΑΝΝΙΝΑ 14/07/2020

ΟΙ  
ΣΥΝΤΑΞΑΝΤΕΣ

ΜΑΡΙΑ ΤΣΕΤΣΟΥ  
ΠΟΛΙΤΙΚΟΣ ΜΗΧΑΝΙΚΟΣ

ΛΑΜΠΡΙΝΗ ΒΑΒΒΑ  
ΑΡΧΙΤΕΚΤΩΝ ΜΗΧΑΝΙΚΟΣ

ΙΩΑΝΝΙΝΑ 14/07/2020

ΘΕΩΡΗΘΗΚΕ  
Η  
ΑΝΑΠΛ. ΠΡΟΪΣΤΑΜΕΝΗ  
Δ/ΝΣΗΣ ΤΕΧΝΙΚΩΝ ΕΡΓΩΝ ΠΗ

ΕΛΕΝΗ ΝΙΚΟΛΟΥ  
ΠΟΛΙΤΙΚΟΣ ΜΗΧΑΝΙΚΟΣ

ΙΩΑΝΝΙΝΑ 14/07/2020

Η  
ΑΝΑΠΛ. ΠΡΟΪΣΤΑΜΕΝΗ  
ΤΜΗΜΑΤΟΣ ΔΟΜΩΝ ΠΕΡΙΒΑΛΛΟΝΤΟΣ

ΕΛΕΝΗ ΝΙΚΟΛΟΥ  
ΠΟΛΙΤΙΚΟΣ ΜΗΧΑΝΙΚΟΣ





ΕΛΛΗΝΙΚΗ ΔΗΜΟΚΡΑΤΙΑ  
ΠΕΡΙΦΕΡΕΙΑ ΗΠΕΙΡΟΥ  
ΓΕΝΙΚΗ Δ/ΝΣΗ ΑΝΑΠΤΥΞΙΑΚΟΥ  
ΠΡΟΓΡΑΜΜΑΤΙΣΜΟΥ ΠΕΡ/ΝΤΟΣ &  
ΥΠΟΔΟΜΩΝ  
Δ/ΝΣΗ ΤΕΧΝΙΚΩΝ ΕΡΓΩΝ  
ΠΕΡΙΦΕΡΕΙΑΣ ΗΠΕΙΡΟΥ  
ΤΜΗΜΑ ΔΟΜΩΝ ΠΕΡΙΒΑΛΛΟΝΤΟΣ

ΕΡΓΟ: ΑΠΟΚΑΤΑΣΤΑΣΗ ΙΕΡΟΥ  
ΝΑΟΥ ΓΕΝΕΣΙΟΥ  
ΘΕΟΤΟΚΟΥ ΡΩΜΑΝΟΥ

ΧΡΗΜΑΤΟΔΟΤΗΣΗ: ΣΑΕΠ 530 ΗΠΕΙΡΟΥ

ΠΡΟΫΠΟΛΟΓΙΣΜΟΣ: 130.000,00 €

## ΕΙΔΙΚΗ ΣΥΓΓΡΑΦΗ ΥΠΟΧΡΕΩΣΕΩΝ

ΙΩΑΝΝΙΝΑ

ΙΟΥΛΙΟΣ 2020

## ΠΕΡΙΕΧΟΜΕΝΑ

<b>ΚΕΦΑΛΑΙΟ 1 .....</b>	<b>4</b>
ΓΕΝΙΚΑ.....	4
Άρθρο 1.1 ΑΝΤΙΚΕΙΜΕΝΟ ΕΙΔΙΚΗΣ ΣΥΓΓΡΑΦΗΣ ΥΠΟΧΡΕΩΣΕΩΝ - ΕΡΓΟΛΑΒΙΑΣ .....	4
Άρθρο 1.2 ΕΦΑΡΜΟΣΤΕΑ ΝΟΜΟΘΕΣΙΑ.....	4
Άρθρο 1.3 ΠΡΟΔΙΑΓΡΑΦΕΣ ΚΑΝΟΝΙΣΜΟΙ .....	4
Άρθρο 1.4 ΜΕΛΕΤΗ ΤΩΝ ΣΥΝΘΗΚΩΝ ΚΑΤΑΣΚΕΥΗΣ ΤΟΥ ΕΡΓΟΥ .....	4
<b>ΚΕΦΑΛΑΙΟ 2 .....</b>	<b>5</b>
ΣΤΟΙΧΕΙΑ ΣΥΜΒΑΣΗΣ - ΧΡΟΝΙΚΑ ΣΤΟΙΧΕΙΑ ΕΡΓΟΛΑΒΙΑΣ .....	5
Άρθρο 2.1 ΣΥΜΒΑΣΗ ΚΑΤΑΣΚΕΥΗΣ ΤΟΥ ΕΡΓΟΥ.....	5
Άρθρο 2.2 ΕΓΓΥΗΣΗ ΚΑΛΗΣ ΕΚΤΕΛΕΣΗΣ .....	5
Άρθρο 2.3 ΠΡΟΘΕΣΜΙΕΣ .....	5
Άρθρο 2.4 ΧΡΟΝΙΚΟΣ ΠΡΟΓΡΑΜΜΑΤΙΣΜΟΣ ΕΡΓΟΥ .....	6
Άρθρο 2.5 ΠΟΙΝΙΚΕΣ ΡΗΤΡΕΣ - ΥΠΕΡΒΑΣΗ ΠΡΟΘΕΣΜΙΩΝ.....	6
Άρθρο 2.6 ΗΜΕΡΟΛΟΓΙΟ ΕΡΓΟΥ.....	6
<b>ΚΕΦΑΛΑΙΟ 3 .....</b>	<b>6</b>
ΟΙΚΟΝΟΜΙΚΑ ΣΤΟΙΧΕΙΑ ΤΗΣ ΕΡΓΟΛΑΒΙΑΣ.....	6
Άρθρο 3.1 ΧΡΗΜΑΤΟΔΟΤΗΣΗ ΕΡΓΟΥ .....	6
Άρθρο 3.2 ΡΗΤΡΑ ΠΡΟΣΘΕΤΗΣ ΚΑΤΑΒΟΛΗΣ (PRIM) ΣΤΟΝ ΑΝΑΔΟΧΟ .....	6
Άρθρο 3.3 ΠΡΟΚΑΤΑΒΟΛΕΣ .....	6
Άρθρο 3.4 ΓΕΝΙΚΑ ΕΞΟΔΑ - ΟΦΕΛΟΣ ΕΡΓΟΛΗΠΤΙΚΗΣ ΕΠΙΧΕΙΡΗΣΗΣ.....	6
Άρθρο 3.5 ΠΛΗΡΩΜΕΣ - ΚΡΑΤΗΣΕΙΣ .....	6
Άρθρο 3.6 ΑΝΑΘΕΩΡΗΣΗ ΤΙΜΩΝ .....	7
Άρθρο 3.7 ΤΡΟΠΟΠΟΙΗΣΗ ΤΟΥ ΠΡΟΫΠΟΛΟΓΙΣΜΟΥ-ΤΙΜΕΣ ΜΟΝΑΔΟΣ ΝΕΩΝ ΕΡΓΑΣΙΩΝ .....	7
<b>ΚΕΦΑΛΑΙΟ 4 .....</b>	<b>7</b>
ΠΟΣΟΤΙΚΑ ΣΤΟΙΧΕΙΑ ΤΗΣ ΕΡΓΟΛΑΒΙΑΣ .....	7
Άρθρο 4.1 ΕΠΙΜΕΤΡΗΣΕΙΣ .....	7
Άρθρο 4.2 ΑΠΟΛΟΓΙΣΤΙΚΕΣ ΕΡΓΑΣΙΕΣ .....	7
<b>ΚΕΦΑΛΑΙΟ 5 .....</b>	<b>7</b>
ΠΟΙΟΤΙΚΑ ΣΤΟΙΧΕΙΑ ΤΗΣ ΕΡΓΟΛΑΒΙΑΣ.....	7
Άρθρο 5.1 ΔΙΑΣΦΑΛΙΣΗ ΠΟΙΟΤΗΤΑΣ ΚΑΙ ΕΛΕΓΧΟΣ ΠΟΙΟΤΗΤΑΣ.....	7
Άρθρο 5.2 ΑΡΧΕΙΑ ΚΑΙ ΥΠΟΒΟΛΗ ΑΠΟΤΕΛΕΣΜΑΤΩΝ, ΠΙΣΤΟΠΟΙΗΤΙΚΩΝ, ΠΡΟΓΡΑΜΜΑΤΩΝ ΚΑΙ ΑΛΛΩΝ ΠΑΡΑΔΟΤΕΩΝ.....	9
Άρθρο 5.3 ΕΠΑΡΚΕΙΑ Η/Μ ΕΓΚΑΤΑΣΤΑΣΕΩΝ ΚΑΙ ΕΡΓΑΣΙΩΝ .....	9
Άρθρο 5.4 ΑΠΑΙΤΗΣΕΙΣ ΠΟΙΟΤΙΚΟΥ ΕΛΕΓΧΟΥ .....	9
<b>ΚΕΦΑΛΑΙΟ 6 .....</b>	<b>17</b>
ΠΕΡΑΙΩΣΗ ΕΡΓΟΥ - ΣΥΝΤΗΡΗΣΗ – ΜΗΤΡΩΟ ΕΡΓΟΥ.....	17
Άρθρο 6.1 ΜΗΤΡΩΟ ΕΡΓΟΥ –ΣΤΑΤΙΣΤΙΚΑ ΣΤΟΙΧΕΙΑ- ΕΓΧΕΙΡΙΔΙΟ ΕΠΙΘΕΩΡΗΣΗΣ ΚΑΙ ΣΥΝΤΗΡΗΣΗΣ .....	17
Άρθρο 6.2 ΚΑΘΑΡΙΣΜΑ ΕΡΓΟΤΑΞΙΩΝ, ΚΑΤΑΣΚΕΥΩΝ ΚΑΙ ΕΓΚΑΤΑΣΤΑΣΕΩΝ .....	17
Άρθρο 6.3 ΠΑΡΑΛΑΒΕΣ ΕΡΓΟΥ .....	17
Άρθρο 6.4 ΧΡΟΝΟΣ ΕΓΓΥΗΣΕΩΣ.....	17
<b>ΚΕΦΑΛΑΙΟ 7 .....</b>	<b>17</b>
ΛΟΙΠΕΣ ΥΠΟΧΡΕΩΣΕΙΣ ΤΟΥ ΑΝΑΔΟΧΟΥ .....	17
Άρθρο 7.1 ΓΕΝΙΚΑ.....	17
Άρθρο 7.2 ΜΕΛΕΤΕΣ.....	18
Άρθρο 7.3 ΥΠΟΧΡΕΩΣΕΙΣ ΤΟΥ ΑΝΑΔΟΧΟΥ ΓΙΑ ΤΗΝ ΠΕΡΙΠΤΩΣΗ ΑΤΥΧΗΜΑΤΟΣ .....	18
Άρθρο 7.4 ΠΑΡΑΛΑΒΕΣ ΑΦΑΝΩΝ ΕΡΓΑΣΙΩΝ ΚΑΙ ΓΕΝΙΚΑ ΕΛΕΓΧΟΣ ΤΟΥ ΕΡΓΟΥ .....	18
Άρθρο 7.5 ΕΚΤΕΛΕΣΗ - ΔΙΕΥΘΥΝΣΗ ΕΡΓΟΥ - ΕΠΙΛΟΓΗ ΠΡΟΣΩΠΙΚΟΥ -ΜΗΧΑΝΙΚΑ ΜΕΣΑ.....	18
Άρθρο 7.6 ΣΥΝΕΡΓΑΣΙΑ ΑΝΑΔΟΧΟΥ ΜΕ ΤΗΝ ΥΠΗΡΕΣΙΑ Ή ΑΛΛΟΥΣ ΕΡΓΟΛΑΒΟΥΣ .....	19
Άρθρο 7.7 ΔΙΕΥΚΟΛΥΝΣΕΙΣ ΣΤΗΝ ΕΠΙΒΛΕΨΗ.....	19
Άρθρο 7.8 ΑΠΑΙΤΟΥΜΕΝΑ ΜΕΤΡΑ ΑΣΦΑΛΕΙΑΣ ΚΑΙ ΥΓΕΙΑΣ ΣΤΟ ΕΡΓΟΤΑΞΙΟ.....	19

Άρθρο 7.9 ΑΣΦΑΛΙΣΗ ΕΡΓΟΥ.....	23
Άρθρο 7.10 ΕΓΚΑΤΑΣΤΑΣΕΙΣ ΕΠΙΧΕΙΡΗΣΕΩΝ ΚΑΙ ΟΡΓΑΝΙΣΜΩΝ ΚΟΙΝΗΣ ΩΦΕΛΕΙΑΣ (Ο.Κ.Ω.).....	27
Άρθρο 7.11 ΠΡΟΣΒΑΣΙΜΟΤΗΤΑ ΟΔΩΝ ΠΡΟΣΠΕΛΑΣΗΣ - ΕΞΑΣΦΑΛΙΣΗ ΤΗΣ ΚΥΚΛΟΦΟΡΙΑΣ ΚΑΤΑ ΤΗΝ ΚΑΤΑΣΚΕΥΗ .....	27
Άρθρο 7.12 ΑΠΑΛΛΟΤΡΙΩΣΕΙΣ.....	28
Άρθρο 7.13 ΥΛΙΚΑ ΤΟΥ ΚΥΡΙΟΥ ΤΟΥ ΕΡΓΟΥ - ΠΡΟΣΩΡΙΝΕΣ ΕΓΚΑΤΑΣΤΑΣΕΙΣ ΤΟΥ ΑΝΑΔΟΧΟΥ - ΠΡΟΣΤΑΤΕΥΤΙΚΕΣ ΚΑΤΑΣΚΕΥΕΣ.....	29
Άρθρο 7.14 ΑΡΧΑΙΟΤΗΤΕΣ.....	29
Άρθρο 7.15 ΔΗΜΟΣΙΟΤΗΤΑ .....	29
Άρθρο 7.16 ΠΡΟΣΤΑΣΙΑ ΤΟΥ ΠΕΡΙΒΑΛΛΟΝΤΟΣ.....	29
<b>ΚΕΦΑΛΑΙΟ 8.....</b>	<b>30</b>
ΤΕΛΙΚΕΣ ΔΙΑΤΑΞΕΙΣ .....	30



ΕΛΛΗΝΙΚΗ ΔΗΜΟΚΡΑΤΙΑ  
ΠΕΡΙΦΕΡΕΙΑ ΗΠΕΙΡΟΥ  
ΓΕΝΙΚΗ Δ/ΝΣΗ ΑΝΑΠΤΥΞΙΑΚΟΥ  
ΠΡΟΓΡΑΜΜΑΤΙΣΜΟΥ ΠΕΡ/ΝΤΟΣ &  
ΥΠΟΔΟΜΩΝ  
Δ/ΝΣΗ ΤΕΧΝΙΚΩΝ ΕΡΓΩΝ  
ΠΕΡΙΦΕΡΕΙΑΣ ΗΠΕΙΡΟΥ  
ΤΜΗΜΑ ΔΟΜΩΝ ΠΕΡΙΒΑΛΛΟΝΤΟΣ

ΕΡΓΟ: ΑΠΟΚΑΤΑΣΤΑΣΗ ΙΕΡΟΥ  
ΝΑΟΥ ΓΕΝΕΣΙΟΥ  
ΘΕΟΤΟΚΟΥ ΡΩΜΑΝΟΥ

ΧΡΗΜΑΤΟΔΟΤΗΣΗ: ΣΑΕΠ 530 ΗΠΕΙΡΟΥ

ΠΡΟΫΠΟΛΟΓΙΣΜΟΣ: 130.000,00 €

## ΕΙΔΙΚΗ ΣΥΓΓΡΑΦΗ ΥΠΟΧΡΕΩΣΕΩΝ

### ΚΕΦΑΛΑΙΟ 1

#### ΓΕΝΙΚΑ

##### **Άρθρο 1.1 ΑΝΤΙΚΕΙΜΕΝΟ ΕΙΔΙΚΗΣ ΣΥΓΓΡΑΦΗΣ ΥΠΟΧΡΕΩΣΕΩΝ - ΕΡΓΟΛΑΒΙΑΣ**

Η παρούσα Ειδική Συγγραφή Υποχρεώσεων (ΕΣΥ), αφορά τους γενικούς και ειδικούς συμβατικούς όρους, με βάση τους οποίους, σε συνδυασμό με τους όρους των λοιπών συμβατικών τευχών και στοιχείων της μελέτης, τους ισχύοντες κανονισμούς, τις ισχύουσες τεχνικές προδιαγραφές, καθώς και τις έγγραφες οδηγίες της Υπηρεσίας, θα εκτελεστεί από τον ανάδοχο που θα αναδειχθεί, το έργο της επικεφαλίδας.

Το αντικείμενο της παρούσας εργολαβίας περιγράφεται αναλυτικά στο τεύχος "ΤΕΧΝΙΚΗ ΠΕΡΙΓΡΑΦΗ" (Τ.Π.). του έργου για την εκτέλεση του οποίου ο ανάδοχος θα πρέπει να έχει εξασφαλισμένα τα απαιτούμενα μέσα (μηχανήματα, υλικά, υπηρεσίες) και το αναγκαίο ανθρώπινο δυναμικό.

##### **Άρθρο 1.2 ΕΦΑΡΜΟΣΤΕΑ ΝΟΜΟΘΕΣΙΑ**

Για τη δημοπράτηση του έργου, την εκτέλεση της σύμβασης και την κατασκευή του, εφαρμόζονται οι διατάξεις των νομοθετημάτων που αναγράφονται στο αντίστοιχο άρθρο του τεύχους της Διακήρυξης της παρούσας εργολαβίας (άρθρο 7).

##### **Άρθρο 1.3 ΠΡΟΔΙΑΓΡΑΦΕΣ ΚΑΝΟΝΙΣΜΟΙ**

Γενικώς για την κατασκευή του έργου και των επί μέρους εργασιών έχουν εφαρμογή

- Τα «Ευρωπαϊκά Πρότυπα», όπως έχουν εγκριθεί από την Ευρωπαϊκή Επιτροπή Τυποποίησης (CEN).
- Τα διεθνή πρότυπα, όπως έχουν εγκριθεί από το Διεθνή Οργανισμό Τυποποίησης (ISO).
- Οι Ελληνικές προδιαγραφές (ΕΛΟΤ), κανονισμοί και πρότυπα και οι άλλες διατάξεις (νόμοι, διατάγματα, υπουργικές αποφάσεις, εγκύκλιοι κτλ.) που ισχύουν στην Ελλάδα, περιλαμβανομένων και των μη καταργηθεισών ΠΤΠ του τώως Υπουργείου Δημοσίων Έργων. Σε περίπτωση που οι ανωτέρω προδιαγραφές ή/και πρότυπα διαφέρουν από τα αντίστοιχα Ευρωπαϊκά τότε ισχύουν αυτά που έχουν εγκριθεί από την Ευρωπαϊκή Επιτροπή Τυποποίησης (CEN).

##### **Άρθρο 1.4 ΜΕΛΕΤΗ ΤΩΝ ΣΥΝΘΗΚΩΝ ΚΑΤΑΣΚΕΥΗΣ ΤΟΥ ΕΡΓΟΥ**

Η συμμετοχή στη δημοπρασία με την υποβολή προσφοράς αποτελεί αμάχητο τεκμήριο ότι οι διαγωνιζόμενοι επισκέφθηκαν και εξέτασαν τη φύση και την τοποθεσία του έργου και ενημερώθηκαν για τις γενικές και τοπικές συνθήκες του. Η ενημέρωση αυτή αφορά κυρίως τις διάφορες πηγές προμήθειας υλικών, τις θέσεις για την προσωρινή ή οριστική απόθεση των προϊόντων εκσκαφής ή καθαιρέσεων ή αποξηλώσεων, τις μεταφορές, τη διάθεση, διαχείριση και αποθήκευση υλικών, τη δυνατότητα που υπάρχει να εξασφαλιστεί στο έργο εργατοτεχνικό γενικά προσωπικό, νερό, ηλεκτρικό ρεύμα και δρόμοι προσπέλασης, των υπαρχόντων δικτύων Ο.Κ.Ω, τους φόρους της υπάρχουσας κυκλοφορίας και την ανάγκη εξασφάλισης της κατά τη διάρκεια της κατασκευής, τις ανάγκες κατασκευής των έργων με συνθήκες απόλυτης ασφάλειας για τις υπάρχουσες κατασκευές, τις μετεωρολογικές συνθήκες που επικρατούν συνήθως, τις διάφορες διακυμάνσεις της στάθμης των ποταμών ή χειμάρρων ή παλίρροιας ή άλλες φυσικές συνθήκες στον τόπο του έργου, τη διαμόρφωση και κατάσταση του εδάφους, το είδος, την ποιότητα και την ποσότητα των υλικών της περιοχής που είναι κατάλληλα και εκμεταλλεύσιμα, το είδος και τα μέσα (μηχανήματα, υλικά και υπηρεσίες) που είναι απαραίτητα πριν από την έναρξη και κατά την εκτέλεση των εργασιών και οποιαδήποτε άλλα θέματα που μπορούν με οποιοδήποτε τρόπο να επηρεάσουν τις εργασίες, την πρόοδο και το κόστος του έργου σε συνδυασμό με τους όρους της σύμβασης.

Ο Ανάδοχος αποδέχεται ότι έχει μελετήσει και θα συμμορφωθεί πλήρως με τα εγκεκριμένα διαγράμματα και σχέδια της μελέτης και τα άλλα συμβατικά στοιχεία της εργολαβίας που περιλαμβάνονται στο φάκελο της δημοπρασίας και αποτελούν μαζί με τη διακήρυξη τη βάση της προσφοράς, καθώς επίσης αποδέχεται και αναλαμβάνει ανεπιφύλακτα να εκτελέσει όλες τις υποχρεώσεις του που προκύπτουν από τις παραπάνω συνθήκες και όρους.

Αν ο Ανάδοχος παραλείψει να ενημερωθεί με όλες τις δυνατές πληροφορίες που αφορούν τους όρους της σύμβασης, δεν απαλλάσσεται από την ευθύνη να συμμορφωθεί οπωσδήποτε με όλες τις συμβατικές του υποχρεώσεις.

## **ΚΕΦΑΛΑΙΟ 2**

### **ΣΤΟΙΧΕΙΑ ΣΥΜΒΑΣΗΣ - ΧΡΟΝΙΚΑ ΣΤΟΙΧΕΙΑ ΕΡΓΟΛΑΒΙΑΣ**

#### **Άρθρο 2.1 ΣΥΜΒΑΣΗ ΚΑΤΑΣΚΕΥΗΣ ΤΟΥ ΕΡΓΟΥ**

Με τον όρο "Σύμβαση" νοείται η Σύμβαση ανάθεσης του Έργου στον Ανάδοχο, που περιλαμβάνει όλες τις υποχρεώσεις του για την εκπόνηση των μελετών, την εκτέλεση των συμπληρωματικών ερευνών και την εκτέλεση όλων των κατασκευών που περιγράφονται στην Τεχνική Περιγραφή, περιλαμβανομένων όλων των δευτερευόντων, των συνοδών και λοιπών συναφών έργων, καθώς και της συντήρησής τους κατά το χρονικό διάστημα που ορίζεται, όλων αυτών με μέριμνα και δαπάνη του Αναδόχου.

Η σύμβαση για την κατασκευή του έργου θα υπογραφεί σύμφωνα με όσα ορίζονται στο [άρθρο 105 του Ν.4412/2016](#) και σύμφωνα με το σχετικό άρθρο της Διακήρυξης.

Η «Σύμβαση» συνίσταται από το ομώνυμο κείμενο και από τα τεύχη δημοπράτησης, τα οποία με την υπογραφή της σύμβασης καθίστανται συμβατικά και αποτελούν αναπόσπαστο μέρος της.

Τα Συμβατικά Τεύχη και η σειρά ισχύος τους, σε περίπτωση ασυμφωνίας των όρων τους, καθορίζονται στη Διακήρυξη ([άρθρο 5](#)).

Οι όροι «Σύμβαση», «Σύμβαση Πραγματοποίησης του Έργου» και «Εργολαβικό Συμφωνητικό» χρησιμοποιούνται ταυτόσημα.

Η εγκατάσταση του Αναδόχου στο έργο θα γίνει ταυτόχρονα με την υπογραφή της σύμβασης.

#### **Άρθρο 2.2 ΕΓΓΥΗΣΗ ΚΑΛΗΣ ΕΚΤΕΛΕΣΗΣ**

Ο Ανάδοχος υποχρεούται για παροχή εγγυήσεων καλής εκτέλεσης σύμφωνα με τις διατάξεις του [άρθρου 72 του Ν.4412/2016](#).

Το ύψος της εγγύησης ορίζεται σε ποσοστό πέντε τοις εκατό (5%) της αξίας της σύμβασης, χωρίς Φ.Π.Α ([παρ. 1β\) του άρθρου 72 του Ν.4412/2016](#))

Σε περίπτωση τροποποίησης της σύμβασης κατά το [άρθρο 132 του Ν.4412/2016](#), η οποία συνεπάγεται αύξηση της συμβατικής αξίας, ο ανάδοχος είναι υποχρεωμένος να καταθέσει πριν την τροποποίηση, συμπληρωματική εγγύηση το ύψος της οποίας ανέρχεται σε ποσοστό 5% επί του ποσού της αύξησης εκτός ΦΠΑ.

Οι εγγυήσεις καλής εκτέλεσης των ανωτέρω παραγράφων μειώνονται ή επιστρέφονται σύμφωνα με τα οριζόμενα στην [παρ. 6β του άρθρου 72 του Ν.4412/2016](#).

Διευκρινίζεται ότι από το λαβείν του Αναδόχου, ή εν ελλείψει αυτού από τις εγγυήσεις καλής εκτέλεσης, ο Κ.τ.Ε. θα παρακρατεί ή θα εκπίπτει οποιοδήποτε ποσό οφείλεται από τον Ανάδοχο για επιβληθείσες ποινικές ρήτρες και οποιεσδήποτε άλλες απαιτήσεις απορρέουν από την παράβαση των όρων της σύμβασης καθώς επίσης και από τις Υποχρεώσεις του Αναδόχου προς τις Ασφαλιστικές Επιχειρήσεις ή ιδρύματα ή οργανισμούς είτε ασφάλισης προσωπικού είτε επιχειρήσεις που έχουν εκδώσει ασφαλιστήρια συμβόλαια κάλυψης Κινδύνων & Ευθυνών στα πλαίσια Μελέτης – Κατασκευής & Λειτουργίας του Έργου.

Οι μειώσεις των εγγυήσεων της ανωτέρω παραγράφου δε θα γίνονται ή θα γίνονται σε ανάλογα μειωμένο ύψος, αν συντρέχουν οι περιπτώσεις των οφειλών που αναφέρθηκαν παραπάνω.

#### **Άρθρο 2.3 ΠΡΟΘΕΣΜΙΕΣ**

##### **2.3.1 ΣΥΝΟΛΙΚΗ ΠΡΟΘΕΣΜΙΑ**

Η συνολική προθεσμία για την περάτωση του έργου, καθορίζεται σε **δώδεκα (12) μήνες**. Στην υπόψη συνολική προθεσμία, περιλαμβάνονται οι χρόνοι για τα ακόλουθα:

- ✓ τον έλεγχο των μελετών, σύμφωνα με τα οριζόμενα στην [παρ. 7.2](#) της παρούσας ΣΥ.
- ✓ την εκτέλεση των αναγκαίων γεωτεχνικών ερευνών, τοπογραφικών αποτυπώσεων, κτλ και εκπόνηση της μελέτης εφαρμογής - κατασκευαστικής μελέτης, σύμφωνα με τα οριζόμενα στην [παρ. 7.2](#) της παρούσας ΣΥ.
- ✓ την πλήρη κατασκευή, δοκιμές και ελέγχους των έργων.
- ✓ την παράδοση από τον ανάδοχο του Μητρώου του Έργου και των τελικών ΣΑΥ - ΦΑΥ.

##### **2.3.2 ΤΜΗΜΑΤΙΚΕΣ ΚΑΙ ΛΟΙΠΕΣ ΠΡΟΘΕΣΜΙΕΣ**

1. Εκτός από τη συνολική προθεσμία, ο Ανάδοχος είναι υποχρεωμένος να τηρήσει τις Αποκλειστικές Τμηματικές Προθεσμίες (ΑΠ) και τις ενδεικτικές Τμηματικές Προθεσμίες (ΤΠ), σύμφωνα [άρθρο 147 του Ν.4412/2016](#) Όλες οι τμηματικές προθεσμίες υπολογίζονται σε ημερολογιακές ημέρες από την ημέρα υπογραφής της Σύμβασης.

2. Καθορίζονται οι παρακάτω Αποκλειστικές Τμηματικές Προθεσμίες (ΑΠ):

(1). Δέκα πέντε (15) ημερολογιακές ημέρες το αργότερο από την υπογραφή της σύμβασης υποβάλλεται από τον Ανάδοχο το χρονοδιάγραμμα κατασκευής του έργου, όπως προβλέπεται από την [παρ. 2.4](#) της παρούσας ΣΥ.

(2). Τριάντα (30) ημερολογιακές ημέρες το αργότερο από την υπογραφή της Σύμβασης:

- θα υποβληθεί από τον Ανάδοχο το οργανόγραμμα των εργοταξίων, στο οποίο θα περιγράφονται λεπτομερώς τα πλήρη στοιχεία των στελεχών και οι αρμοδιότητές, καθώς επίσης και του εξοπλισμού και των μηχανημάτων, που θα περιλαμβάνει η εργοταξιακή ανάπτυξη για την εκτέλεση του έργου, σύμφωνα με το [άρθρο 139 του Ν.4412/2016](#), ως ισχύει.

- θα υποβληθεί από τον Ανάδοχο η Τεχνική Έκθεση ελέγχου της εγκεκριμένης Οριστικής μελέτης και της εγκεκριμένης Γεωτεχνικής μελέτης & έρευνας, σύμφωνα με τα αναφερόμενα στο [άρθρο 7.2](#) της παρούσας ΣΥ.

(3). Όχι αργότερα από σαράντα πέντε (45) ημερολογιακές ημέρες από την υπογραφή της Σύμβασης ο Ανάδοχος υποχρεούται:

- να έχει παραδώσει σε λειτουργία τις εργοταξιακές εγκαταστάσεις.

- να υποβάλει Πρόγραμμα Υγιεινής και Ασφάλειας σύμφωνα με το ΠΔ.305/96.

- να υποβάλει Πρόγραμμα Ποιότητας Έργου, σύμφωνα με την Απόφαση ΔΙΠΑΔ 611/01(ΦΕΚ 1013Β/2-8-01).

(4). Όχι αργότερα από εξήντα (60) ημερολογιακές ημέρες από την υπογραφή της Σύμβασης ο Ανάδοχος υποχρεούται να υποβάλει:

- Τα αναγκαία τεχνικά στοιχεία του ενσωματούμενου κύριου εξοπλισμού (προέλευση, τεχνικά φυλλάδια, τεχνικά χαρακτηριστικά, πιστοποιητικά ποιότητας και λοιπά στοιχεία), που θα ενσωματωθεί στο έργο, σύμφωνα με την εγκεκριμένη μελέτη και τις Τεχνικές Προδιαγραφές.
- Πλήρως υλοποιημένη τοπογραφική αποτύπωση του φυσικού εδάφους, των υπαρχουσών εγκαταστάσεων και των δικτύων στη περιοχή των έργων, σύμφωνα με τα αναφερόμενα στο άρθρο 7.1 της παρούσας ΣΥ.

### 3. Καθορίζονται οι παρακάτω Ενδεικτικές Τμηματικές Προθεσμίες (ΕΠ):

- (1). Όχι αργότερα από δέκα (10) ημερολογιακές ημέρες από την υπογραφή της Σύμβασης με τον Ανάδοχο παραδίδεται βεβαίωση / δήλωση παραλαβής από την Υπηρεσία όλων των διαθέσιμων στοιχείων σχετικά με το έργο συνοδευόμενη από αντίστοιχο πίνακα, στον οποίο παρουσιάζονται τα υπόψη στοιχεία και την ημερομηνία παραλαβής τους.
- (2). Όχι αργότερα από δέκα πέντε (15) ημερολογιακές ημέρες από την υπογραφή της Σύμβασης υποβάλλονται ή / και παραδίδονται:
  - οι προβλεπόμενες από το ΠΔ.305/96 και το ΠΔ.17/96 δηλώσεις και γνωστοποιήσεις για ανάθεση καθηκόντων Τεχνικού Ασφαλείας, Συντονιστή Υγιεινής και Ασφάλειας και Γιατρού Εργασίας.
  - Οριστικά Ασφαλιστήρια Συμβόλαια (αν κατά την υπογραφή της σύμβασης υπεβλήθη μόνον το COVER NOTE ή αν κατά τον έλεγχο προέκυψαν παρατηρήσεις) σύμφωνα με τις απαιτήσεις που ορίζονται στο άρθρο 7.9 της παρούσας ΣΥ και τις ενδεχόμενες παρατηρήσεις της Υπηρεσίας.
- (3). Όχι αργότερα από ενενήντα (90) ημερολογιακές ημέρες από την υπογραφή της σύμβασης θα πρέπει να έχει συνταχθεί ο φάκελος και η σχετική μελέτη πυρασφάλειας για την έκδοση του Πιστοποιητικού Πυρασφάλειας.

### Άρθρο 2.4 ΧΡΟΝΙΚΟΣ ΠΡΟΓΡΑΜΜΑΤΙΣΜΟΣ ΕΡΓΟΥ

Ο Ανάδοχος υποχρεούται να συντάξει και υποβάλει στην Διευθύνουσα Υπηρεσία, εντός δέκα πέντε (15) ημερών από την υπογραφή της σύμβασης, Χρονοδιάγραμμα της όλης κατασκευής του Έργου, στο οποίο θα τηρούνται η συνολική και οι τμηματικές προθεσμίες (αποκλειστικές και ενδεικτικές) του άρθρου 2.3 καθώς επίσης και οι προθεσμίες που τίθενται σε άλλα άρθρα της Ε.Σ.Υ. για την ολοκλήρωση ενεργειών που σχετίζονται με την έγκαιρη και ομαλή εξέλιξη του έργου. Επίσης θα πρέπει να λάβει υπόψη τυχόν αναμενόμενες εγκρίσεις π.χ. μικροτροποποιήσεις ή βελτιώσεις μελετών ή άλλες εκκρεμότητες, οι οποίες θα έχουν έγκαιρα επισημανθεί.

Το χρονοδιάγραμμα αυτό, διέπεται από τις διατάξεις του άρθρου 145 του Ν.4412/2016 και εγκρίνεται με απόφαση της Δ/νουσας το έργο Υπηρεσίας όπως υποβλήθηκε ή τροποποιήθηκε.

Υπέρβαση των επί μέρους προθεσμιών συνεπιφέρει τις κυρώσεις που προβλέπονται από τη σύμβαση και τις κείμενες διατάξεις.

### Άρθρο 2.5 ΠΟΙΝΙΚΕΣ ΡΗΤΡΕΣ - ΥΠΕΡΒΑΣΗ ΠΡΟΘΕΣΜΙΩΝ

Σε περίπτωση υπέρβασης των συμβατικών τμηματικών προθεσμιών, καθώς και της ολικής προθεσμίας, ισχύουν οι ποινικές ρήτρες όπως ορίζονται στο άρθρο 148 του Ν.4412/2016.

### Άρθρο 2.6 ΗΜΕΡΟΛΟΓΙΟ ΕΡΓΟΥ

Κατά την εκτέλεση των εργασιών θα τηρείται ημερολόγιο έργου, σύμφωνα με το άρθρο 146 του Ν.4412/2016.

Εφόσον ο ανάδοχος παραλείπει την υποχρέωσή του για καθημερινή τήρηση ημερολογίου, επιβάλλεται ειδική ποινική ρήτρα ύψους 100 € για κάθε ημέρα παράλειψης.

## ΚΕΦΑΛΑΙΟ 3

### ΟΙΚΟΝΟΜΙΚΑ ΣΤΟΙΧΕΙΑ ΤΗΣ ΕΡΓΟΛΑΒΙΑΣ

### Άρθρο 3.1 ΧΡΗΜΑΤΟΔΟΤΗΣΗ ΕΡΓΟΥ

Το έργο χρηματοδοτείται από Πιστώσεις της ΣΑΕΠ 530 Ηπείρου με ΚΑ 2017ΕΠ530000002 "Αντιμετώπιση έκτακτων αναγκών και ειδικών δράσεων Περιφέρειας Ηπείρου 2017-2019" (Υποέργο: Αποκατάσταση του Δημοτικού Σχολείου Κοσμηράς)

Το έργο υπόκειται στις κρατήσεις που προβλέπονται για τα έργα αυτά, περιλαμβανομένης της κράτησης ύψους 0,06 % υπέρ των λειτουργικών αναγκών της Ενιαίας Ανεξάρτητης Αρχής Δημοσίων Συμβάσεων, σύμφωνα με το άρθρο 375 παρ. 7 του Ν.4412/2016.

### Άρθρο 3.2 ΡΗΤΡΑ ΠΡΟΣΘΕΤΗΣ ΚΑΤΑΒΟΛΗΣ (PRIM) ΣΤΟΝ ΑΝΑΔΟΧΟ

Για το παρόν έργο δεν προβλέπεται ρήτρα πρόσθετης καταβολής (πριμ).

### Άρθρο 3.3 ΠΡΟΚΑΤΑΒΟΛΕΣ

Ισχύουν τα αναγραφόμενα στο αντίστοιχο άρθρο (άρθρο 16) του τεύχους Διακήρυξης της παρούσας εργολαβίας.

### Άρθρο 3.4 ΓΕΝΙΚΑ ΕΞΟΔΑ - ΟΦΕΛΟΣ ΕΡΓΟΛΗΠΤΙΚΗΣ ΕΠΙΧΕΙΡΗΣΗΣ.

Το ποσοστό για γενικά και επισφαλικά έξοδα, όφελος εργολάβου κ.λπ. είναι δέκα οκτώ στα εκατό (18%) της αξίας των εργασιών, που υπολογίζεται με βάση τις τιμές του Συμβατικού Τιμολογίου και των τυχόν Νέων Τιμών Μονάδας.

Κάθε τιμή μονάδας του τιμολογίου περιλαμβάνει όλες τις κάθε είδους επιβαρύνσεις που αναφέρονται στους Γενικούς Όρους του Τιμολογίου.

Ο Φόρος Προστιθέμενης Αξίας (Φ.Π.Α.) επί των τιμολογίων εισπράξεων του Αναδόχου επιβαρύνει τον Κ.τ.Ε.

### Άρθρο 3.5 ΠΛΗΡΩΜΕΣ - ΚΡΑΤΗΣΕΙΣ

Οι πιστοποιήσεις για τις εργασίες που θα εκτελεσθούν θα συντάσσονται με μέριμνα και ευθύνη του Αναδόχου, σύμφωνα με τις διατάξεις του άρθρου 152 του Ν. 4412/2016 και θα υποβάλλονται στην Υπηρεσία σε χρονικά διαστήματα όχι μικρότερα από ένα μήνα.

Επίσης θα ισχύουν τα εξής:

Οι πληρωμές θα διενεργούνται βάσει πιστοποιήσεων και θα υπόκεινται στις νόμιμες κρατήσεις εγγυήσεων.

Οι επί των πιστοποιήσεων κρατήσεις είναι οι ισχύουσες κατά το χρόνο δημοπράτησης που αφορούν στην εκτέλεση των εργασιών. Οι κρατήσεις θα είναι αυτές που προβλέπονται για έργα εγγεγραμμένα στο ΠΔΕ.

Προ της εισπράξεως των πιστοποιήσεων ο Ανάδοχος υποχρεούται να προσκομίσει τα κάτωθι δικαιολογητικά:

- α) Επίσημο τιμολόγιο καταβαλλομένου φόρου προστιθέμενης αξίας.
- β) Βεβαίωση φορολογικής και ασφαλιστικής ενημερότητας
- γ) Γραμμάτιο εισπράξεως της καταβολής του υπέρ του Δημοσίου φόρου εισοδήματος
- δ) Όλες τις ισχύουσες κρατήσεις.

### **Άρθρο 3.6 ΑΝΑΘΕΩΡΗΣΗ ΤΙΜΩΝ**

Για την αναθεώρηση της συμβατικής αξίας των έργων ισχύουν οι διατάξεις που καθορίζονται από το [άρθρο 153 του Ν.4412/2016](#).

Σε κάθε Λογαριασμό για τον προσδιορισμό της αναθεώρησης θα υποβάλλεται Πίνακας κατανομής εργασιών.

### **Άρθρο 3.7 ΤΡΟΠΟΠΟΙΗΣΗ ΤΟΥ ΠΡΟΫΠΟΛΟΓΙΣΜΟΥ-ΤΙΜΕΣ ΜΟΝΑΔΟΣ ΝΕΩΝ ΕΡΓΑΣΙΩΝ**

Ο Ανάδοχος υποχρεούται να εκτελέσει το έργο, όπως αυτό ήθελε τροποποιηθεί κατά είδος και ποσότητες από την Υπηρεσία σύμφωνα με τα οριζόμενα στις διατάξεις των [άρθρων 132 και 156 του Ν. 4412/2016](#).

## **ΚΕΦΑΛΑΙΟ 4**

### **ΠΟΣΟΤΙΚΑ ΣΤΟΙΧΕΙΑ ΤΗΣ ΕΡΓΟΛΑΒΙΑΣ**

#### **Άρθρο 4.1 ΕΠΙΜΕΤΡΗΣΕΙΣ**

Για τις Επιμετρήσεις ισχύουν γενικά οι διατάξεις του άρθρου [151 του Ν.4412/2016](#).

Για κάθε φάση επιμέτρησης του έργου απαιτείται η υποβολή εκ μέρους του αναδόχου των αντιστοίχων επιμετρητικών στοιχείων, τα οποία υποβάλλονται σε έντυπη και ψηφιακή μορφή.

#### **Άρθρο 4.2 ΑΠΟΛΟΓΙΣΤΙΚΕΣ ΕΡΓΑΣΙΕΣ**

Η αναθέτουσα αρχή μπορεί να δώσει εντολή στον Ανάδοχο να εκτελέσει απολογιστικές εργασίες, σύμφωνα με το [άρθρο 154 του Ν.4412/16](#), τις οποίες ο Ανάδοχος είναι υποχρεωμένος να εκτελέσει.

Ο χρόνος συντήρησης των απολογιστικών εργασιών του έργου θα είναι ο ίδιος με το χρόνο συντήρησης των λοιπών εργασιών του έργου.

## **ΚΕΦΑΛΑΙΟ 5**

### **ΠΟΙΟΤΙΚΑ ΣΤΟΙΧΕΙΑ ΤΗΣ ΕΡΓΟΛΑΒΙΑΣ**

#### **Άρθρο 5.1 ΔΙΑΣΦΑΛΙΣΗ ΠΟΙΟΤΗΤΑΣ ΚΑΙ ΕΛΕΓΧΟΣ ΠΟΙΟΤΗΤΑΣ**

##### **5.1.1 ΚΑΝΟΝΙΣΜΟΙ ΚΑΙ ΓΕΝΙΚΕΣ ΥΠΟΧΡΕΩΣΕΙΣ**

1.Ο καθορισμός των οποιωνδήποτε στοιχείων και οδηγιών εκτέλεσης των εργασιών, που προβλέπεται από τα Συμβατικά Τεύχη, δεν απαλλάσσει τον Ανάδοχο από την υποχρέωση να λαμβάνει όλα τα απαραίτητα μέτρα για την άρτια εκτέλεση και εμφάνιση των επί μέρους εργασιών που συνθέτουν το έργο. Έστω και αν δεν ορίζεται κάτι στα Συμβατικά Τεύχη ή στις οδηγίες και εντολές της Υπηρεσίας, κάθε απλό ή σύνθετο τμήμα του έργου πρέπει να είναι άρτιο τόσο ως προς την κατασκευή και άμεμπτη εμφάνισή του, όσο και ως προς την εναρμόνισή του με τα λοιπά τμήματα του έργου και να πληροί το σκοπό που προορίζεται να εξυπηρετήσει.

2. Για τον ποιοτικό έλεγχο των υλικών των τμηματικών και ολοκληρωμένων κατασκευών ισχύουν τα αναφερόμενα:

α. Στα [άρθρα 158 και 159 του Ν.4412/16](#), στο άρθρο 5.4 «[ΑΠΑΙΤΗΣΕΙΣ ΠΟΙΟΤΙΚΟΥ ΕΛΕΓΧΟΥ](#)» της παρούσας Ε.Σ.Υ., τα άρθρα της Τ.Σ.Υ. και

β. Στα λοιπά άρθρα της Ε.Σ.Υ. και της Τ.Σ.Υ. καθώς και στους κανονισμούς ή προδιαγραφές στους οποίους αυτά παραπέμπουν

3.Ο Ανάδοχος υποχρεούται να ελέγχει τα υλικά, τις κατασκευές και εξοπλισμούς με μέριμνα και δαπάνες του, ως προς την επάρκεια, ποιότητα, καταλληλότητα και συμβατότητά τους προς τις προδιαγραφές της Ευρωπαϊκής και Εθνικής Νομοθεσίας, της Ε.Σ.Υ., των Ο.Μ.Ο.Ε., της Τ.Σ.Υ. και των κωδίκων, κανονισμών, προδιαγραφών που αυτοί παραπέμπουν.

Αν η διεξαγωγή μερικών ελέγχων μπορεί να γίνει μόνο στο εξωτερικό, ο Ανάδοχος θα επιβαρυνθεί με όλα τα έξοδα ταξιδιού και διαμονής των εκπροσώπων της Επίβλεψης, που θα επιθεωρούν αυτούς τους ελέγχους.

4. Ο έλεγχος ποιότητας αφορά όλες τις φάσεις του Έργου, δηλαδή τις κατασκευές, τη συντήρηση του έργου καθώς και τυχόν μελέτες που θα συνταχθούν.

5. Ο Κύριος του Έργου διατηρεί το δικαίωμα να πραγματοποιεί τον έλεγχο ποιότητας (quality control) των υλικών, κατασκευών, εξοπλισμού και τον έλεγχο διασφάλισης ποιότητας (quality assurance) στο βαθμό που θα κρίνει αναγκαίο.

6. Για τις διαδικασίες και τις επιπτώσεις σε περιπτώσεις ακαταλληλότητας υλικών και προκατασκευασμένων στοιχείων, ελαττωμάτων της κατασκευής, και παραλείψεων της συντήρησης ισχύουν γενικά όσα αναφέρονται στα [άρθρα 158 και 159 του Ν.4412/16](#). Επισημαίνονται οι επιπτώσεις που προβλέπονται στην [παρ. 2.δ του άρθρου 160 του Ν.4412/16](#) στην περίπτωση εργασιών κατά σύστημα κακότεχνων ή χρήσης υλικών που δεν ανταποκρίνονται στις προδιαγραφές.

7. Σε περίπτωση απαίτησης ελέγχων υψηλότερων προδιαγραφών καθώς και σε περίπτωση διαφωνιών ως προς τα αποτελέσματα ελέγχων ο Κύριος του Έργου διατηρεί το δικαίωμα να ορίζει κατάλληλο εργαστήριο για τους ελέγχους αυτούς.



8. Επισημαίνεται σχετικά, η [παρ. 3 του άρθρου 158 του Ν.4412/16](#), που αναφέρεται σε διενεργούμενους ελέγχους ποιότητας, για έργα κατασκευαζόμενα με συγχρηματοδότηση της Ευρωπαϊκής Ένωσης, από σύμβουλο, και προς τον οποίο σύμβουλο ο Ανάδοχος έχει την υποχρέωση, όπως και η Υπηρεσία, να παρέχει στοιχεία και πληροφορίες, ώστε να διευκολύνεται το έργο του και να εξασφαλίζεται η ελεύθερη πρόσβασή του σε όλους τους χώρους κατασκευής του Έργου, στις πηγές λήψης των υλικών και η ακώλυτη πραγματοποίηση δειγματοληψιών.

### **5.1.2 ΠΟΙΟΤΗΤΑ ΚΑΙ ΠΡΟΕΛΕΥΣΗ ΥΛΙΚΩΝ ΚΑΙ ΕΤΟΙΜΩΝ ΠΡΟΙΟΝΤΩΝ**

Η χρήση υλικών και εξοπλισμού που θα πληρούν τις τεχνικές προδιαγραφές της μελέτης αποτελεί κρίσιμο στοιχείο για την ορθή και ποιοτική κατασκευή του.

(1) Όλα τα υλικά, που θα χρησιμοποιηθούν για την εκτέλεση του έργου, θα είναι άριστης ποιότητας, χωρίς βλάβες ή ελαττώματα, θα είναι σύμφωνα με τις εγκεκριμένες τεχνικές προδιαγραφές, τα συμβατικά δεδομένα, τους ισχύοντες κανονισμούς και προδιαγραφές εναρμονισμένες με τις απαιτήσεις του ΦΕΚ1914/Β/15.06.2012 και της απόλυτης έγκρισης του αρμοδίου οργάνου της επίβλεψης, σχετικά με την προέλευση, τις διαστάσεις, την αντοχή, την ποιότητα, την εμφάνιση, τα τεχνικά χαρακτηριστικά κ.λ.π.

(2) Η υποβολή των αναγκαίων τεχνικών στοιχείων (προέλευση, τεχνικά φυλλάδια, τεχνικά χαρακτηριστικά, πιστοποιητικά ποιότητας, ανάλυση λειτουργίας και λοιπά χρήσιμα στοιχεία, σύμφωνα με τις απαιτήσεις της Διευθύνουσας Υπηρεσίας) και δειγμάτων όλων των βασικών υλικών, προϊόντων και εξοπλισμού, που ενσωματώνονται στο έργο καθώς και του εξοπλισμού και λογισμικού, τα οποία πρόκειται να χρησιμοποιηθούν από τον Ανάδοχο ή/και υπεργολάβους του κατά την κατασκευή του έργου θα γίνεται προς την Διευθύνουσα Υπηρεσία πριν την έναρξη των εργασιών για έγκριση.

(3) Ενδεικτικά και όχι περιοριστικά, ο Ανάδοχος υποχρεούται να προσκομίζει στοιχεία τεκμηρίωσης της συμμόρφωσής τους με τις απαιτήσεις της σύμβασης και δείγματα για τα ακόλουθα υλικά, είδη, εξοπλισμό:

- Δομικά προϊόντα εμπορίου (τσιμεντόπλακες, κυβόλιθοι, άσφαλτος με φωτοκαταλυτικές ιδιότητες, κτλ)
- Υλικά και εξοπλισμό σήμανσης και ασφάλισης (προσωρινής και οριστικής)
- Η/Μ εξοπλισμός (τεχνικά χαρακτηριστικά, πιστοποιητικά ποιότητας, κλπ)
- Πράσινο (δένδρα αειθαλή και φυλλοβόλα, κλπ)

(4) Όταν απαιτείται δείγματα θα αποστέλλονται για εξέταση σε αναγνωρισμένο οργανισμό,. Για τον σκοπό αυτό θα συσκευάζονται κατάλληλα και θα αναγράφουν το όνομα του αναδόχου, καθώς και το ότι τα υλικά που πρόκειται να χρησιμοποιηθούν ανταποκρίνονται στο δείγμα. Ακόμα αναγράφεται το είδος του ελέγχου στον οποία θα υποβληθούν τα υλικά.

(5) Η Διευθύνουσα Υπηρεσία μπορεί να ζητήσει από τον ανάδοχο να προσκομίσει τα απαραίτητα πιστοποιητικά ποιότητας για κάθε χρησιμοποιούμενο υλικό, προϊόν ή εξοπλισμό.

### **5.1.3 ΠΡΟΓΡΑΜΜΑ ΠΟΙΟΤΗΤΑΣ**

Το Πρόγραμμα Ποιότητας Έργου θα είναι σύμφωνα με τις απαιτήσεις της ΔΙΠΔΔ/οικ./12/13.01.09 (ΦΕΚ 125 Β'/27.01.09) Απόφασης του Υφ. ΠΕΧΩΔΕ και των συμβατικών τευχών.

1. Ο Ανάδοχος θα λειτουργεί με τεκμηριωμένες διαδικασίες ελέγχου της σύμβασης ώστε να διασφαλίζεται η πραγματοποίηση των συμβατικών του υποχρεώσεων.

2 Για να υποστηριχθεί το Σύστημα Διαχείρισης Ποιότητας, τα Προγράμματα Ποιότητας θα εφαρμοστούν σε όλες τις δραστηριότητες που επηρεάζουν την ποιότητα του ολοκληρωμένου Έργου.

3 Ο Ανάδοχος θα ορίσει, αναφέροντας στην Επίβλεψη, άτομο ή άτομα τα οποία θα είναι υπεύθυνα για τον έλεγχο διαδικασίας κατασκευής του Έργου και θα ορίσει επίσης ένα άτομο και έναν αναπληρωτή του που θα είναι υπεύθυνοι για την παρακολούθηση εφαρμογής του Προγράμματος Ποιότητας του Έργου.

4 Ο Ανάδοχος θα συντάξει και θα υποβάλλει στην Επίβλεψη προς έγκριση ένα Πρόγραμμα Ποιότητας για τις συμβατικές του υποχρεώσεις υλοποίησης του Έργου. Το Πρόγραμμα αυτό οφείλει να είναι συμβατό με το χρονοδιάγραμμα και θα περιλαμβάνει τους πόρους και τις μεθοδολογίες (ποιος, τι, πότε, πού) κατασκευής του έργου. Το Πρόγραμμα Ποιότητας πρέπει να ορίζει τις επί μέρους ευθύνες, τα σημεία προς επιθεώρηση και έγκριση και τις μεθόδους αναφοράς.

Ο Ανάδοχος πρέπει να δημιουργήσει τεκμηρίωση του Συστήματος Ποιότητας που εφαρμόζει. Η τεκμηρίωση αυτή θα είναι σύμφωνη με το Χρονοδιάγραμμα του Έργου.

### **5.1.4 ΕΡΓΑΣΤΗΡΙΑ ΕΛΕΓΧΟΥ**

#### **1.ΕΡΓΟΤΑΞΙΑΚΟ ΕΡΓΑΣΤΗΡΙΟ**

(1) Ανεξάρτητα από τα εργαστηριακά μέσα και το εργαστηριακό προσωπικό του Κ.τ.Ε, ο Ανάδοχος δύναται να συγκροτήσει επί τόπου του έργου κατάλληλο και ικανοποιητικά εξοπλισμένο και στελεχωμένο εργοταξιακό εργαστήριο για την εκτέλεση των δειγματοληψιών και δοκιμών ελέγχου για δείγματα εδάφους, αδρανή υλικά, τσιμέντα, σκυροδέματα κ.λπ. Το εργαστήριο θα είναι κατάλληλα εξοπλισμένο, για να καλύπτει όλες τις συμβατικές απαιτήσεις και θα έχει άδεια λειτουργίας.

(2) Οι δαπάνες για την εγκατάσταση, συντήρηση, εξοπλισμό και λειτουργία, καθώς και για την τελική απομάκρυνση του εργαστηρίου θα βαρύνουν τον Ανάδοχο και θα περιλαμβάνονται ανηγμένα στην προσφορά του. Όλες οι απαιτούμενες δειγματοληψίες και εργαστηριακές δοκιμές, είτε στο εργοταξιακό εργαστήριο, είτε σε άλλα εγκεκριμένα εργαστήρια θα γίνονται με δαπάνες του Αναδόχου σύμφωνα με τα συμβατικά τεύχη και τις οδηγίες της Υπηρεσίας.

(3) Ο Ανάδοχος υποχρεούται να επιτρέπει την είσοδο στα εργαστήρια στα εντεταλμένα όργανα της Υπηρεσίας για την παρακολούθηση των δοκιμών που θα γίνονται εκεί.

#### **2. ΑΛΛΑ ΕΡΓΑΣΤΗΡΙΑ**

(1) Όλα τα εργαστήρια που χρησιμοποιούνται στο έργο οφείλουν να είναι σύμφωνα με τις απαιτήσεις των Συμβατικών τευχών.

(2) Ο Ανάδοχος υποχρεούται να διευκολύνει τον έλεγχο της Υπηρεσίας σε όλη τη διάρκεια εκτέλεσης των δοκιμών.

#### **3. ΕΛΕΓΧΟΣ ΤΟΥ ΕΞΟΠΛΙΣΜΟΥ ΕΠΙΘΕΩΡΗΣΗΣ ΚΑΙ ΔΟΚΙΜΩΝ**

Ο εξοπλισμός επιθεώρησης και δοκιμών κάθε εργαστηρίου δημόσιου ή ιδιωτικού, εντός ή εκτός εργοταξίου πρέπει να είναι επαρκούς ποιότητας και δυνατότητας, και να συντηρείται επαρκώς ώστε να βρίσκεται σε διαρκή λειτουργία.

## **Άρθρο 5.2 ΑΡΧΕΙΑ ΚΑΙ ΥΠΟΒΟΛΗ ΑΠΟΤΕΛΕΣΜΑΤΩΝ, ΠΙΣΤΟΠΟΙΗΤΙΚΩΝ, ΠΡΟΓΡΑΜΜΑΤΩΝ ΚΑΙ ΑΛΛΩΝ ΠΑΡΑΔΟΤΕΩΝ**

1. Η υποβολή των αποτελεσμάτων του ελέγχου ποιότητας στην επίβλεψη θα γίνεται άμεσα. Θα περιλαμβάνει τις απαιτούμενες προδιαγραφές, στατιστικές αναλύσεις και συμπεράσματα ως προς τη συμφωνία με τις προδιαγραφές. Στο αρχείο του Αναδόχου θα πρέπει να φαίνεται πλήρης συνέχεια της διαδικασίας από τη δειγματοληψία μέχρι τις τελικές δοκιμές.
2. Ο Ανάδοχος θα ενημερώνει την Επίβλεψη σε εύθετο χρόνο για κάθε λεπτομέρεια που αφορά επιθεώρηση και δοκιμές υλικών ή κατασκευής ή εξοπλισμού και τις σχετικές δειγματοληψίες.
3. Ο αριθμός των ελέγχων που θα γίνουν θα είναι υποχρεωτικά τουλάχιστον ίσος σε είδος και αριθμό με τους προβλεπόμενους από το άρθρο 5.4 «**ΑΠΑΙΤΗΣΕΙΣ ΠΟΙΟΤΙΚΟΥ ΕΛΕΓΧΟΥ**» της παρούσας Ε.Σ.Υ., τα άρθρα της Τ.Σ.Υ., καθώς και τους κανονισμούς κ.λπ. στους οποίους αυτά παραπέμπουν.

Όλα τα αποτελέσματα των ελέγχων θα καταγράφονται σε Πρακτικό, που θα συντάσσεται και θα αποτελούν ιδιαίτερο Αρχείο Ελέγχων. Τα αποτελέσματα των ελέγχων αυτών, συνιστούν δικαιολογητικά των ενδιάμεσων και τελικών πληρωμών. Αποδεκτά αποτελέσματα τέτοιων ελέγχων δεν απαλλάσσουν τον Ανάδοχο από την ευθύνη ποιότητας του έργου σύμφωνα με τα Συμβατικά Τεύχη.

## **Άρθρο 5.3 ΕΠΑΡΚΕΙΑ Η/Μ ΕΓΚΑΤΑΣΤΑΣΕΩΝ ΚΑΙ ΕΡΓΑΣΙΩΝ**

1. Κατά τη διάρκεια της εκτέλεσης και μετά την ολοκλήρωση των Η/Μ εγκαταστάσεων και εργασιών, ο Ανάδοχος με δική του ευθύνη και δαπάνη και παρουσία της Επίβλεψης, θα εκτελέσει τις απαραίτητες δοκιμές, ώστε να αποδείξει τη σωστή λειτουργία και την εξαιρετική ποιότητα των εγκαταστάσεων, σύμφωνα με τις προδιαγραφές. Ο αριθμός και το είδος των δοκιμών για τις Η/Μ εγκαταστάσεις θα προταθεί από τον Ανάδοχο και θα εγκριθεί από την Επίβλεψη.
2. Εάν κατά τη διάρκεια των δοκιμών ανακαλυφθεί συνολική ή μερική ζημία, υπέρβαση του χρόνου ισχύος (υπερημερία), ελάττωμα, κακή ποιότητα υλικών κ.λπ. στο σύνολο των εγκαταστάσεων ή μέρους αυτών, ο Ανάδοχος θα επισκευάσει, συμπληρώσει, υποκαταστήσει άμεσα και κατόπιν θα επαναλάβει τις δοκιμές έως ότου τα αποτελέσματα αυτά να ικανοποιούν την Επίβλεψη.
3. Η ίδια διαδικασία ελέγχου, παρουσία του Επιβλέποντα, θα λάβει επίσης χώρα στο τέλος της περιόδου Εγγύησης της υποχρεωτικής συντήρησης του Έργου, ώστε να αποδειχθεί η σωστή λειτουργία των εγκαταστάσεων, και ο Ανάδοχος θα είναι επίσης υπεύθυνος και θα επιβαρυνθεί με όλα τα έξοδα για τυχόν αποκατάσταση πλημμελειών.
4. Τονίζεται, ότι εάν η Υπηρεσία διαπιστώσει προφανείς παρεκκλίσεις από Κανονισμούς ή Προδιαγραφές ή εμφανώς ελαττωματικές εργασίες, έχει το δικαίωμα να εφαρμόσει ότι ορίζουν οι διατάξεις "περί ελαττωματικών εργασιών" του άρθρου 159 του Ν. 4412/16.

## **Άρθρο 5.4 ΑΠΑΙΤΗΣΕΙΣ ΠΟΙΟΤΙΚΟΥ ΕΛΕΓΧΟΥ**

### **5.4.1 ΓΕΝΙΚΟΙ ΟΡΟΙ**

Ο ποιοτικός έλεγχος των υλικών και κατασκευών προδιαγράφεται παρακάτω και εν μέρει σε ειδικά άρθρα των κανονισμών, των προδιαγραφών και της Τ.Σ.Υ. Αν οι απαιτήσεις δε συμπίπτουν, τότε θα ισχύσουν εκείνες που θα επιλέξει η Υπηρεσία.

#### **ΔΙΑΚΡΙΣΕΙΣ ΠΟΙΟΤΙΚΟΥ ΕΛΕΓΧΟΥ**

Ο ποιοτικός έλεγχος των υλικών και κατασκευών διακρίνεται σε:

- (1) **ΕΛΕΓΧΟΥΣ Α:** Αυτοί θα γίνονται με μέριμα και δαπάνη του Αναδόχου με στόχο το δικό του έλεγχο ποιοτικής απόδοσης, ρύθμισης παραγωγής, ρύθμισης σχέσεων του με προμηθευτές του κλπ. Η πυκνότητα των ελέγχων αυτών και η έκτασή τους εναπόκειται στην κρίση του Αναδόχου. Ο Ανάδοχος δε θα πληρωθεί με ιδιαίτερη αμοιβή, έστω και αν η Επίβλεψη κάνει χρήση των αποτελεσμάτων αυτών των ελέγχων για οποιοδήποτε σκοπό. Όλα τα αποτελέσματα των ελέγχων αυτών θα τηρούνται κανονικά, αρχειοθετημένα στο εργοτάξιο και θα είναι στη διάθεση της Υπηρεσίας οποτεδήποτε ζητηθούν μέχρι την οριστική παραλαβή του έργου.
- (2) **ΕΛΕΓΧΟΥΣ Β:** Αυτοί θα γίνονται από τον Ανάδοχο με δαπάνη του, εν γνώσει της Υπηρεσίας. Η Υπηρεσία έχει το δικαίωμα να παρίσταται κατά τη διεξαγωγή των ελέγχων αλλά και τη δυνατότητα να παρέμβει και να αξιώσει όχι μόνον την εφαρμογή της προδιαγραφόμενης ποιότητας ελέγχων, αλλά και πρόσθετους ελέγχους. Οι έλεγχοι αυτοί είναι ανεξάρτητοι των ΕΛΕΓΧΩΝ Α και αποτελούν μια ελάχιστη απαίτηση απόδειξης ότι τα υλικά που χρησιμοποιήθηκαν, οι μέθοδοι χρήσης των υλικών και οι κατασκευές που έγιναν ανταποκρίνονται στις προδιαγραφές.

Το είδος και η πυκνότητα των ελέγχων αυτών καθορίζεται στην **παρούσα ΕΣΥ**, στην ισχύουσα για το έργο ΤΣΥ, στις προδιαγραφές /κανονισμούς και στους υπόλοιπους όρους δημοπράτησης. Ο χρόνος εκτέλεσης των ελέγχων, όπου δεν καθορίζεται ειδικά, πρέπει να είναι ο κατάλληλος. Κατάλληλος θεωρείται εκείνος ο χρόνος που ελαχιστοποιεί τον κίνδυνο της συσσώρευσης κακοτεχνιών, ή έστω κατασκευών που δεν ανταποκρίνονται στην επιδιωκόμενη άριστη ποιότητα και που επιπρόσθετα διευκολύνει και καθιστά πιο αποτελεσματικές τις βελτιωτικές επεμβάσεις.

Τα αποτελέσματα των ελέγχων αυτών συνιστούν δικαιολογητικά των ενδιάμεσων και τελικών πληρωμών, όπως καθορίζεται παρακάτω. Η σημασία των ελέγχων αυτών είναι τόσο σημαντική, ώστε τυχόν παράλειψή τους να οδηγεί σε ανέκκλητες ποινικές ρήτρες, όπως καθορίζεται παρακάτω. Αποδεκτά αποτελέσματα τέτοιων ελέγχων, ή επιβολή ποινικής ρήτρας για παραληφθέντα έλεγχο, δεν απαλλάσσουν τον Ανάδοχο από την ευθύνη της άριστης κατασκευής, όπως διευκρινίζεται παρακάτω.

Για τους ελέγχους αυτούς ισχύουν τα αναγραφόμενα στην παράγραφο **[ΕΛΕΓΧΟΙ Β]** αυτού του άρθρου.

- (3) **ΕΛΕΓΧΟΥΣ Γ:** Αυτοί θα γίνονται με μέριμα και δαπάνη της Υπηρεσίας. Οι έλεγχοι αυτοί νοούνται ως αναφαιρέτο δικαίωμα της Υπηρεσίας και αποσκοπούν στον έλεγχο των υλικών και κατασκευών, είτε προληπτικά, είτε συμπληρωματικά προς τους ΕΛΕΓΧΟΥΣ Β, είτε ακόμη και μετά την ολοκλήρωση τμημάτων, ή του συνόλου της κατασκευής για διαπίστωση της απόκρισης προς τις απαιτήσεις των Κανονισμών/Προδιαγραφών.

Επειδή η έκταση και η πυκνότητα των ελέγχων εναπόκειται κατ' απόλυτο τρόπο στην Υπηρεσία, η δαπάνη των ελέγχων αυτών δε βαρύνει τον Ανάδοχο. Όμως ο Ανάδοχος υποχρεούται αποφάσιστα να διευκολύνει την Υπηρεσία στην εκτέλεση των ελέγχων αυτών, συνδράμοντας αυτήν όπου απαιτείται.

Για τους ελέγχους αυτούς ισχύουν τα αναφερόμενα στην παράγραφο **[ΕΛΕΓΧΟΙ Γ]** αυτού του άρθρου.

(4) **ΕΛΕΓΧΟΥΣ Δ:** Αυτοί αναφέρονται στον έλεγχο της γεωμετρίας των υλικών και κατασκευών που γίνονται με μέριμνα του Αναδόχου, ή στην περίπτωση που αμελεί ο Ανάδοχος, με μέριμνα της Υπηρεσίας και των οποίων η δαπάνη βαρύνει αποκλειστικά τον Ανάδοχο. Οι έλεγχοι αυτοί αποσκοπούν στη διαπίστωση της τήρησης των εγκεκριμένων σχεδίων και των καθορισμένων ανοχών.

Για τους ελέγχους αυτούς ισχύουν τα αναφερόμενα στην παράγραφο **[ΕΛΕΓΧΟΙ Δ]** αυτού του άρθρου.

(5) **ΕΛΕΓΧΟΥΣ Ε:** Αυτοί αναφέρονται σε μακροσκοπικό έλεγχο των υλικών και κατασκευών με μέριμνα της Υπηρεσίας. Ο σκοπός του ελέγχου αυτού είναι προφανής.

Επισημαίνεται ότι η Υπηρεσία σε περίπτωση που θα διαπιστώσει προφανείς αποκλίσεις από Κανονισμούς, ή Προδιαγραφές, ή προφανείς κακοτεχνίες, έχει το δικαίωμα να διατάξει την άμεση διακοπή των εργασιών και την εκτέλεση των ΕΛΕΓΧΩΝ Β και Γ. Στην περίπτωση που οι έλεγχοι αποδείξουν αδικαιολόγητη την επέμβαση της Υπηρεσίας, ο Ανάδοχος δικαιούται ισόχρονης προς τη διακοπή παράτασης όλων των προθεσμιών που ακολουθούν τον χρόνο της διακοπής για το επηρεαζόμενο τμήμα και μόνον. Στην περίπτωση όμως που οι έλεγχοι δείξουν ελαττωματικά υλικά ή κατασκευές, ο Ανάδοχος υποχρεούται σε πλήρη αποκατάσταση των ελαττωματικών κατασκευών και δε δικαιούται παράτασης.

## 5.4.2 ΕΛΕΓΧΟΙ Β

### 1 Γενικά

Ότι αναγράφεται πιο κάτω αφορά στους ποιοτικούς ελέγχους που αναφέρονται στην επικεφαλίδα αυτής της παραγράφου. Για όλους τους ΕΛΕΓΧΟΥΣ Β η δαπάνη βαρύνει τον Ανάδοχο.

### 2 Ευθύνη για την εκτέλεση των ΕΛΕΓΧΩΝ Β και διαδικασία παραγγελίας τους

Η ευθύνη για την εκτέλεση των ΕΛΕΓΧΩΝ Β βαρύνει τον Ανάδοχο του έργου. Η παραγγελία της εκτέλεσης των ελέγχων γίνεται από τον Ανάδοχο. Αν ο Ανάδοχος αμελεί, η Επίβλεψη δύναται να παραγγείλει την εκτέλεση των ελέγχων. Σε κάθε περίπτωση η παραγγελία αναγράφεται στο Ημερολόγιο του Έργου, ή κοινοποιείται με έγγραφο.

Έγγραφο παραγγελίας που εκδίδει ο Ανάδοχος (π.χ. προς εργαστήριο Ελέγχου) κοινοποιείται στην Επίβλεψη.

Έγγραφο που εκδίδει η Επίβλεψη απευθύνεται τόσο στον Ανάδοχο, όσο και στον εκτελούντα τον έλεγχο.

Σε κάθε περίπτωση θα πρέπει να ορίζεται ο έλεγχος, το αντικείμενο ελέγχου, η θέση δειγματοληψίας, το εργαστήριο των δοκιμών, ο χρόνος έναρξης της δειγματοληψίας και ο χρόνος έναρξης πραγματοποίησης των εργαστηριακών δοκιμών.

Τόσο στη δειγματοληψία όσο και στις εργαστηριακές δοκιμές πρέπει να παρίστανται εκπρόσωποι της Υπηρεσίας και του Αναδόχου. Τυχόν μη παράσταση του εκπροσώπου της Υπηρεσίας δεν αναιρεί το πρόγραμμα του ελέγχου. Αν η εκτέλεση του ελέγχου δε γίνει για οποιονδήποτε λόγο (πλην ρητής γραπτής εντολής της Υπηρεσίας) η οποιαδήποτε καθυστέρηση εκτέλεσης του ελέγχου, καθώς και η τυχόν συνεπαγόμενη καθυστέρηση εκτέλεσης των εργασιών δε συνιστά λόγο παράτασης προθεσμιών, ούτε αποτελεί λόγο μη επιβολής των ποινικών ρητρών που προβλέπονται στην **παράγρ. [Ρήτρες για τη διασφάλιση της πραγματοποίησης του ποιοτικού ελέγχου]** αυτού του άρθρου.

Για την έγκαιρη προεidoποίηση του αντισυμβαλλόμενου, ώστε να παρίσταται με εκπρόσωπό του στις δειγματοληψίες και τις λοιπές φάσεις του ελέγχου, ο χρόνος παραγγελίας του ελέγχου θα πρέπει να προηγείται της ημέρας έναρξης του ελέγχου κατά 2 τουλάχιστον εργάσιμες μέρες.

Τούτο ισχύει για όλους τους ελέγχους ίδιας φύσης, που έχουν χρονοαποστάσεις μεγαλύτερες από 48 ώρες. Για όλες τις άλλες περιπτώσεις που συνιστούν σειρές ομοειδών ελέγχων που από τη φύση τους, ή από την πρόοδο των εργασιών έχουν μικρές χρονοαποστάσεις μέχρι 48 ωρών, η παραγγελία θα γίνεται για όλη τη σειρά. Στην περίπτωση αυτή στην παραγγελία θα ορίζονται όλα τα στοιχεία που προαναφέρθηκαν για κάθε έλεγχο χωριστά.

### 3 Γενικό πρόγραμμα ελέγχων, ειδικό προσωπικό και μέσα του Αναδόχου – Λεπτομερειακά προγράμματα ελέγχων

(1) Ο Ανάδοχος είναι υποχρεωμένος να υποβάλει μαζί με το χρονοδιάγραμμα του έργου, γενικό πρόγραμμα ελέγχων και μελέτη οργάνωσης δειγματοληψιών και λοιπών φάσεων ελέγχων, που θα συνοδεύεται από πίνακα προσωπικού, αφού ληφθεί υπόψη η απόδοση της κατασκευαστικής προσπάθειας, σύμφωνα με το χρονοδιάγραμμα του έργου.

Ειδικότερα αναφέρεται ότι το προσωπικό αυτό θα πρέπει να είναι το κατάλληλο και επαρκές σε αριθμό, ώστε να καλύπτει τις ανάγκες παράλληλης εκτέλεσης όλων των διαφόρων ειδών εργασίας του έργου

(2) Λεπτομερέστερα προγράμματα ελέγχων θα υποβάλλονται στην Υπηρεσία δύο τουλάχιστον μήνες πριν από την έναρξη των συναφών εργασιών. Τα προγράμματα αυτά θα συνοδεύονται με τα ίδια στοιχεία όπως το γενικό πρόγραμμα ελέγχων.

(3) Η μεταφορά των δειγμάτων στο εργαστήριο δοκιμών θα γίνεται με μέριμνα και δαπάνη του Αναδόχου. Η Υπηρεσία διατηρεί το δικαίωμα να παρίσταται στη μεταφορά των δειγμάτων στο εργαστήριο ελέγχου.

### 4 Εργαστήριο ελέγχου

Όσες εργαστηριακές δοκιμές μπορούν να εκτελεστούν στο Εργοταξιακό Εργαστήριο (αν αυτό εγκατασταθεί), θα εκτελούνται σ' αυτό. Οι υπόλοιπες θα εκτελούνται σε Εργαστήριο(α) που θα επιλεγεί(ουν) σύμφωνα με διαδικασία που θα ορίζεται στους Ειδικούς Όρους Δημοπράτησης ή (αν δεν έχει προδιαγραφεί τέτοια διαδικασία) σύμφωνα με πρόταση που θα υποβάλλει ο ανάδοχος για εργαστήριο που κατέχει τα κατάλληλα προσόντα, μετά από έγκριση από την Υπηρεσία.

### 5 Συχνότητα ΕΛΕΓΧΩΝ Β

Ο ελάχιστος αριθμός των ΕΛΕΓΧΩΝ Β που προβλέπεται να εκτελεστούν και που θα επιβαρύνει οικονομικά τον Ανάδοχο, ορίζεται στην παρακάτω **παράγρ [Ελάχιστη συχνότητα ΕΛΕΓΧΩΝ Β]** για τα διάφορα είδη εργασιών.

Σε περίπτωση που το πλήθος των δοκιμών αυτού του άρθρου είναι μικρότερο από τα οριζόμενα στην Τ.Σ.Υ., σε άλλα άρθρα της Ε.Σ.Υ. ή στις προδιαγραφές και κανονισμούς που έχουν καθορισθεί ή που η Τ.Σ.Υ. παραπέμπει, τότε θα υπερισχύει το μεγαλύτερο απαιτούμενο πλήθος.

Η Υπηρεσία διατηρεί το δικαίωμα να αυξήσει την πυκνότητα αυτή:

- όσο οι προδιαγραφές απαιτούν, σε περίπτωση αποκλίσεων από τα επιθυμητά αποτελέσματα

- μέχρι 30% της συνολικής δαπάνης των δοκιμών/ελέγχων έστω και αν δε συντρέχει αντικειμενικός λόγος χωρίς να μεταβάλλεται ο βασικός όρος της εκτέλεσης των δοκιμών/ελέγχων με δαπάνη του Αναδόχου.

Οι ΕΛΕΓΧΟΙ Β (δειγματοληψίες, δοκιμές) αφορούν, ανάλογα με την περίπτωση, στην περίοδο κανονικής προσκόμισης υλικών, παραγωγής υλικών, εκτέλεσης εργασιών και κατασκευής έργων και όχι στην περίοδο των προπαρασκευαστικών εργασιών, οπότε οι εκτελούμενες πολλαπλές δοκιμές για τη ρύθμιση της παραγωγής ενδιαφέρουν μεν την Υπηρεσία, αποτελούν όμως τμήμα των ποιοτικών ελέγχων του Αναδόχου (ΕΛΕΓΧΟΙ Α) (εκτός αν άλλως ρητά αναφέρεται στις προδιαγραφές και στους λοιπούς όρους δημοπράτησης).

## 6 Αρχείο ΕΛΕΓΧΩΝ Β (Α.Ε.-Β)

(1) Όλα τα στοιχεία που αφορούν τον ποιοτικό έλεγχο που εκτελείται με τους ΕΛΕΓΧΟΥΣ Β θα τηρούνται με μέριμνα και δαπάνη του Αναδόχου στο Αρχείο ΕΛΕΓΧΩΝ Β (Α.Ε.-Β). Τα στοιχεία αυτά θα είναι κατ' ελάχιστον:

- Αντίγραφο του Γενικού Προγράμματος (όπως στην παράγρ. 3)
- Αντίγραφο της παραγγελίας του ελέγχου (δηλ. του φύλλου του Ημερολογίου ή του σχετικού εγγράφου)
- Αντίγραφο της σχετικής με μερικούς ελέγχους αλληλογραφίας, αν υπάρξει
- Αποσπάσματα τοπογραφικών και λοιπών κατάλληλων διαγραμμάτων εντοπισμού της θέσης που αφορά ο κάθε έλεγχος
- Αντίγραφο πρακτικών δειγματοληψίας ή επί τόπου δοκιμών, (όπως στην παράγρ. 7)
- (στ.) Αντίγραφο των αποτελεσμάτων των εργαστηριακών ή επί τόπου (IN SITU) δοκιμών καθώς και των σχετικών σχολίων
- Ανακεφαλαιωτικούς πίνακες που θα περιλαμβάνουν τα αποτελέσματα των ελέγχων για κάθε έλεγχο και για κάθε τμήμα εκτελεσμένης εργασίας, ή ποσότητας υλικού που ελέγχθηκε, ή λατομείου κ.λπ.
- Τυχόν άλλα στοιχεία που θα κριθούν σκόπιμα από την Υπηρεσία, ή τον Ανάδοχο.

(2) Το Α.Ε.-Β θα βιβλιοθετείται κατά περιόδους με μέριμνα και δαπάνη του Αναδόχου σε εύχρηστους τόμους (π.χ. 200 φύλλων) αφού προηγουμένως αριθμηθούν όλες οι σελίδες. Σε κάθε τόμο θα ενσωματώνεται αναλυτικός πίνακας περιεχομένων.

(3) Το Α.Ε.-Β θα φυλάσσεται στο Εργοταξιακό γραφείο Επίβλεψης. Πλήρες, ή μερικό αντίγραφο μπορεί να τηρεί και ο Ανάδοχος. Το Α.Ε.-Β αποτελεί απαραίτητο δικαιολογητικό προσαρτημένο στο Πρωτόκολλο Προσωρινής Παραλαβής.

(4) Τα στοιχεία του Α.Ε.-Β θα συσχετίζονται με τα στοιχεία επιμέτρησης κατά αμφίδρομο και αμφιμονοσήμαντο τρόπο.

(5) Όλοι οι ΕΛΕΓΧΟΙ Β θα καταγράφονται στο Βιβλίο Πρωτοκόλλου Δειγματοληψιών με αριθμημένες σελίδες, όπου θα αναγράφονται κατ' ελάχιστον:

- ο αριθμός δείγματος
- η ημέρα και η θέση δειγματοληψίας
- το είδος δοκιμής που έγινε και το αντίστοιχο αποτέλεσμα
- αναφορά στο σχετικό Φύλλο/Δελτίο ποιοτικού ελέγχου
- υπογραφή του Μηχανικού Ελέγχου ποιότητας του Αναδόχου και της Επίβλεψης.

## 7 Θέσεις και πρακτικά δειγματοληψίας και δοκιμών επί τόπου

(1) Για όλους τους ελέγχους που απαιτείται δειγματοληψία, η θέση λήψης του κάθε δείγματος θα υποδεικνύεται από την Υπηρεσία ή/και τους συμβούλους της. Καθορίζεται ότι οι δειγματοληψίες θα παίρνονται από θέσεις που παρουσιάζουν την πιο δυσμενή εικόνα για την ποιοτική συμπεριφορά του έργου.

Στη συνέχεια θα συντάσσεται πρακτικό δειγματοληψίας κατάλληλης μορφής από τον ανάδοχο.

(2) Τα αναφερόμενα στις προηγούμενες παραγράφους ισχύουν κατ' αναλογία και για όλες τις επί τόπου δοκιμές.

## 8 Ισχύουσες προδιαγραφές

(1) Θεωρείται αυτονόητο ότι όλα τα υλικά, που θα χρησιμοποιηθούν για την εκτέλεση των εργασιών κάθε είδους πρέπει να είναι άριστης ποιότητας, και θα υπόκεινται σε ποιοτικό έλεγχο για να διαπιστωθεί ότι είναι σύμφωνα με τις ισχύουσες Τεχνικές Προδιαγραφές και τους Όρους Δημοπράτησης, όσον αφορά τις φυσικές και χημικές τους ιδιότητες.

(2) Για την εκτέλεση των εργασιών και των ελέγχων (δειγματοληψίες - δοκιμές) ισχύουν κατ' αρχήν όσα προδιαγράφονται, στην παρούσα Ε.Σ.Υ., στην Τ.Σ.Υ., και στους κανονισμούς και προδιαγραφές που μνημονεύονται στις Ελληνικές Τεχνικές Προδιαγραφές (ΕΤΕΠ). Το ίδιο ισχύει και για τα υλικά και τους ελέγχους υλικών.

## 9 Ελάχιστη συχνότητα ΕΛΕΓΧΩΝ Β

Ο ελάχιστος αριθμός των ελέγχων / δοκιμών είναι ο ακόλουθος:

### (1) Υλικά για επιχώματα και στρώσεις έδρασης οδοστρωμάτων

#### (I) Γαιώδη επιχώματα

Ανά 5.000 μ<sup>3</sup> το πολύ, εκσκαπτόμενου υλικού σε θέσεις γαιωδών ορυγμάτων που προορίζεται να χρησιμοποιηθεί για την κατασκευή επιχωμάτων, ή σε κάθε μακροσκοπικά εμφανή μεταβολή των χαρακτηριστικών των ορυγμάτων, ή δανειοθαλάμων, θα γίνονται οι παρακάτω έλεγχοι, με κύριο σκοπό (πέρα από την κατάταξη των εδαφών) τη χορήγηση των αναγκαίων στοιχείων για την προσαρμογή της κατασκευής των επιχωμάτων στις ιδιότητες των υλικών και τον ποιοτικό έλεγχο της κατασκευής των επιχωμάτων.

- |  |            |
|--|------------|
| α. Φυσική υγρασία  | Δοκιμή 1   |
| β. Όρια υδαρότητας και πλαστικότητας   | Δοκιμή 1   |
| γ. Κοκκομετρική διαβάθμιση με κόσκινα  | Δοκιμή 1   |
| δ. Δοκιμή συμπίκνωσης PROCTOR MODIFIED (E 105-86 Δοκιμή α/α 11)                          |            |
| (μέγιστες ξηρές πυκνότητες, αντίστοιχα ποσοστά βέλτιστης υγρασίας, καμπύλες συμπίκνωσης) | Δοκιμή 1   |
| ε. Ελάχιστος αριθμός ελέγχων ανά δανειοθάλαμο  | Έλεγχοι σε |
| (δοκιμές α έως δ κατά το προηγούμενο εδάφιο)   | 3 φρέατα   |

#### (II) Βραχώδη επιχώματα

Για τα βραχύωδη προϊόντα ορυγμάτων που πρόκειται να χρησιμοποιηθούν για την κατασκευή επιχωμάτων οδικών έργων θα γίνεται συνεχής οπτικός έλεγχος και απομάκρυνση των λίθων με διάσταση μεγαλύτερη από τα 2/3 του πάχους της συμπακνωμένης στρώσης που θα έχει προσδιορισθεί σύμφωνα με τις δοκιμές δοκιμαστικού τμήματος που αναφέρονται στην Τ.Σ.Υ.

Σημειώνεται η ανάγκη κατασκευής δοκιμαστικού τμήματος όγκου τουλάχιστον 3.000 μ<sup>3</sup> πριν από την έναρξη κατασκευής βραχυδών επιχωμάτων κατασκευής οδών με τους περιγραφόμενους ελέγχους της Τ.Σ.Υ.

### (III) Στρώσεις έδρασης οδοστρωμάτων

Ισχύουν τα ίδια με την παραπάνω υποπαραγράφο (I) αλλά με μεγαλύτερη πυκνότητα ελέγχων.

Ανά 2.500 μ<sup>3</sup> το πολύ εκσκαπτόμενου υλικού:

α. Φυσική υγρασία	Δοκιμή 1
β. Όρια υδαρότητας και πλαστικότητας	Δοκιμή 1
γ. Κοκκομετρική διαβάθμιση με κόσκινα	Δοκιμή 1
δ. Δοκιμές συμπίκνωσης PROCTOR MODIFIED (όπως για τα επιχώματα)	Δοκιμή 1
ε. Ελάχιστος αριθμός ελέγχων ανά δανειοθάλαμο (δοκιμές α έως δ σύμφωνα με τα παραπάνω)	Έλεγχος σε 3 φρέατα

### **(2) Έλεγχοι - Δοκιμές Συμπύκνωσης**

α. Σκάφης ορυγμάτων, ή θεμελίωσης επιχωμάτων, ανά 250 μ. μήκους, ή μικρότερου αυτοτελούς τμήματος ανά κλάδο οδού	Δοκιμή 1
β. Γαιωδών ή βραχυδών επιχωμάτων, αναχωμάτων διευθέτησης ποταμών / χειμάρρων, στρώσεων έδρασης οδοστρώματος ανά 1.000 μ <sup>3</sup> συμπίεσμένου όγκου	Δοκιμή 1
γ. Υποβάσεων και βάσεων μηχανικά σταθεροποιούμενων, στρώσεων στράγγισης οδοστρώματος (ή "αντιπαγετικής στρώσης" ή "υποστρώματος", "στρώσης θεμελίωσης" για κάθε στρώση, ανά 250 μ. μήκους κλάδου οδού, ή και το πολύ ανά 500 μ <sup>3</sup> συμπιεσμένου όγκου	Δοκιμή 1
δ. Επιχωματώσεων τάφρων τοποθέτησης αγωγών, για την περιοχή πάνω από τη ζώνη αγωγών, ανά 150 μ. μήκους τάφρου και για κάθε διακεκριμένη ζώνη υλικού πλήρωσης, ή το πολύ ανά 150 μ <sup>3</sup> συμπιεσμένου όγκου	Δοκιμές 3
ε. Κοκκώδους υλικού "ζώνης αγωγού" ανά 150 μ. μήκους αγωγού και το πολύ ανά 150 μ <sup>3</sup> συμπιεσμένου όγκου	Δοκιμές 3
στ. "Μεταβατικών επιχωμάτων" ανά τεχνικό έργο ή το πολύ ανά 500 μ <sup>3</sup> συμπιεσμένου όγκου	Δοκιμές 3

### **(3) Έλεγχοι κοκκομετρικής διαβάθμισης αδρανών**

α. Αδρανή σκυροδεμάτων, οδοστρώσις (με μηχανική σταθεροποίηση), μεταβατικών επιχωμάτων "υποστρώματος" ανά 1.000 μ <sup>3</sup> συμπακνωμένου Όγκου	Δοκιμές 3
β. Αδρανή στραγγιστηρίων, στρώσεων στράγγισης οδοστρώματος (ή αντιπαγετικής στρώσης), εκτοξευόμενου σκυροδέματος, ή άλλων ειδικών κατασκευών (C20/25 και άνω), λεπτών σκυροδεμάτων, ανά 150 μ <sup>3</sup>	Δοκιμή 1
γ. Στρώσεις εξυγίανσης ανά 300 μ <sup>3</sup>	Δοκιμή 1

### **(4) Έλεγχοι πλαστικότητας και ισοδύναμου άμμου**

α. Αδρανή σκυροδεμάτων ανά 300 μ <sup>3</sup> έτοιμης κατασκευής, μεταβατικά επιχώματα	Δοκιμή 1
β. Αδρανή οδοστρώσις (με μηχανική σταθεροποίηση), "υποστρώματος", ανά 500 μ <sup>3</sup> συμπτ. όγκου	Δοκιμή 1
γ. Στρώσεις στράγγισης, αδρανή εκτοξευόμενου σκυροδέματος ανά 150 μ <sup>3</sup>	Δοκιμή 1
δ. Στρώσεις εξυγίανσης ανά 300 μ <sup>3</sup>	Δοκιμή 1

### **(5) Υγεία πετρωμάτων και αντοχή σε τριβή και κρούση (LOS ANGELES)**

Για όλα τα αδρανή σκυροδεμάτων και οδοστρωμάτων (με μηχανική σταθεροποίηση), από την ίδια πηγή	Δοκιμές 3
--	-----------

### **(6) Έλεγχοι ασφαλικών πλην αντιολισθηρών**

α. Υγεία πετρωμάτων, για αδρανή από την ίδια πηγή	Δοκιμή 1
β. Φθορά σε τριβή και κρούση (LOS ANGELES), ανά 5.000 τόνους αδρανών από την ίδια πηγή	Δοκιμή 1
γ. Κοκκομετρική διαβάθμιση αδρανών ανά 300μ <sup>3</sup> συμπακνωμένου όγκου	Δοκιμή 1
δ. Ισοδύναμο άμμου, ανά 500 μ <sup>3</sup> συμπακνωμένου όγκου	Δοκιμή 1
ε. Ποσοστό ασφάλτου και κοκκομέτρηση ασφαλτομίγματος, για κάθε τρίωρη παραγωγή	Δοκιμή 1
στ. Χαρακτηριστικά ασφαλτοσκυροδέματος κατά MARSHALL, για κάθε ημερήσια παραγωγή	Δοκιμή 1
ζ. Ισοδύναμο άμμου αδρανών στο παραγόμενο ασφαλτόμιγμα, για κάθε ημερήσια παραγωγή	Δοκιμή 1
η. Δοκιμή εμβάπτισης - θλίψης ασφαλτομίγματος στρώσεων κυκλοφορίας και συνδετικών, ανά 5.000τον. παραγόμενου ασφαλτομίγματος	Δοκιμή 1
θ. Η θερμοκρασία στο υπό διάστρωση ασφαλτόμιγμα καθώς επίσης το πάχος, το φαινόμενο βάρος, το ποσοστό κενών το ποσοστό ασφάλτου και η ανάγκη κατασκευής των δοκιμαστικών τμημάτων σε διαστρωθείσα ασφατική στρώση θα ελέγχονται ανάλογα με το είδος του ασφαλτομίγματος σύμφωνα με τα αναφερόμενα στις αντίστοιχες ΕΤΕΠ.	

### **(7) Έλεγχοι αντιολισθηρών ασφαλικών πλην της λεπτής αντιολισθηρής στρώσης**

#### Ι) Έλεγχος αδρανών

α. Υγεία πετρωμάτων, για αδρανή από την ίδια πηγή	Δοκιμή 1
β. Φθορά σε τριβή και κρούση (LOS ANGELES), ανά 5.000 τόνους αδρανών από την ίδια πηγή	Δοκιμή 1
γ. Κοκκομετρική διαβάθμιση αδρανών, ανά 300μ <sup>3</sup> συμπακνωμένου όγκου	Δοκιμή 1
δ. Ισοδύναμο άμμου, ανά 500 μ <sup>3</sup> συμπακνωμένου όγκου	Δοκιμή 1
ε. Δείκτης αντίστασης σε στίλβωση (PSV), ανά 5.000 τόνους αδρανών από την ίδια πηγή	Δοκιμή 1



στ. Δείκτης φθοράς σε απότριψη (AAV) ανά 5.000 τόνους αδρανών από την ίδια πηγή  
ζ. Δείκτης πλακοειδούς (Flakiness Index) ανά 5.000 τόνους αδρανών από την ίδια πηγή

Δοκιμή 1

Δοκιμή 1

#### II) Έλεγχος ασφαλτικού συνδετικού

α. Για την κοινή άσφαλτο, ανά ημέρα

Δοκιμές 2

β. Για την τροποποιημένη άσφαλτο, σύμφωνα με τη σχετική ΕΤΕΠ.

#### III) Έλεγχος παραγόμενου ασφαλτομίγματος

Χαρακτηριστικά ασφαλτοσκυροδέματος κατά MARSHALL, κοκκομέτρηση ασφαλτομίγματος και ποσοστό ασφάλτου σύμφωνα τη σχετική ΕΤΕΠ.

#### IV) Έλεγχος τελικής στρώσης

Η θερμοκρασία στο υπό διάστρωση ασφαλτομίγμα καθώς επίσης το πάχος, το φαινόμενο βάρος, το ποσοστό κενών, ο βαθμός συμπίκνωσης και το ποσοστό ασφάλτου σε διαστρωθείσα ασφαλτική στρώση θα ελέγχονται ανάλογα με το είδος του ασφαλτομίγματος σύμφωνα με τη σχετική ΕΤΕΠ.

Επισημαίνεται η ανάγκη δοκιμαστικής παραγωγής και δοκιμαστικής διάστρωσης ασφαλτομίγματος σύμφωνα με τη σχετική ΕΤΕΠ.

#### (8) Έλεγχοι λεπτής αντιστοιχισμένης ασφαλτικής στρώσης

Ο έλεγχος του ασφαλτικού συνδετικού υλικού, των αδρανών, του παραγόμενου ασφαλτομίγματος και της τελικής συμπτυκνυμένης στρώσης γίνεται σύμφωνα με τη σχετική ΕΤΕΠ.

#### (9) Εργοστασιακό σκυροδέμα

Για την περίπτωση χρήσης εργοστασιακού σκυροδέματος ο προμηθευτής θα παραδίδει στον Ανάδοχο, για κάθε φορτίο σκυροδέματος, το δελτίο αποστολής που προβλέπεται.

#### (10) Συμβατικά δοκίμια σκυροδέματος (Δοκίμια Σ, ελέγχου συμμόρφωσης)

Θα λαμβάνονται και θα ελέγχονται σύμφωνα με τον ισχύοντα Κανονισμό Τεχνολογίας Σκυροδέματος (ΚΤΣ) και τη σχετική ΕΤΕΠ.

#### (11) Δοκίμια ελέγχου αντοχής 7 ημερών (Δοκίμια ΕΑ)

Θα παρασκευάζονται και θα ελέγχονται σύμφωνα με τον ΚΤΣ και τη σχετική ΕΤΕΠ.

#### (12) Δοκίμια ελέγχου Προόδου Σκλήρυνσης (Δοκίμια ΠΣ)

Ισχύουν τα ίδια με αυτά που αναφέρθηκαν στην προηγούμενη παράγραφο (11).

#### (13) Δοκίμια ελέγχου Αποτελεσματικότητας της μεθόδου Συντήρησης (Δοκίμια ΑΣ)

Ισχύουν τα ίδια με αυτά που αναφέρθηκαν στην παραπάνω παράγραφο (11).

#### (14) Παραλαβή πρόχυτων τσιμεντοσωλήνων

Ο έλεγχος και η παραλαβή των πρόχυτων τσιμεντοσωλήνων θα γίνονται σύμφωνα με τη σχετική ΕΤΕΠ.

#### (15) Ποιοτικός έλεγχος γαλβανίσματος μεταλλικών ειδών

Για τον ποιοτικό έλεγχο του γαλβανίσματος ισχύει τη σχετική ΕΤΕΠ.

#### (16) Ποιοτικός έλεγχος εκτοξευόμενου σκυροδέματος

Συμπληρωματικά προς τον έλεγχο των αδρανών που αναφέρεται στις παραγράφους (3) και (4) του άρθρου αυτού ισχύει και ο ποιοτικός έλεγχος της παρασκευής που αναφέρεται στη σχετική ΕΤΕΠ.

#### (17) Ποιοτικός έλεγχος εξυγίανσης εδάφους με τσιμέντο και υδράσβεστο

Ο ποιοτικός έλεγχος εξυγίανσης εδάφους με τσιμέντο και υδράσβεστο θα γίνεται σύμφωνα με όσα προβλέπονται στη σχετική ΕΤΕΠ.

#### (18) Συχνότητα δοκιμών για τένοντες προέντασης κλπ.

Όπως αναφέρεται στη σχετική ΕΤΕΠ.

#### 10. Ρήτρες για τη διασφάλιση της πραγματοποίησης του ποιοτικού ελέγχου

(1) Στην περίπτωση που, από την παραβολή των ποσοτήτων των εργασιών που εκτελέστηκαν προς το αντίστοιχο πλήθος ελέγχων που εκτελέσθηκε για τις εργασίες αυτές, κατά τις προσωρινές τμηματικές επιμετρήσεις, ήθελε προκύψει μικρότερος αριθμός από αυτόν που καθορίζεται στην παράγρ. 9, [Ελάχιστη συχνότητα ΕΛΕΓΧΩΝ Β] τότε η Υπηρεσία θα έχει το δικαίωμα να μη θεωρήσει περαιωμένες (κατά την κρίση της) τις εργασίες για τις οποίες ελλείπουν δοκιμές, μέχρι να καλυφθεί ο προβλεπόμενος αριθμός ελέγχων, με ευθύνη και δαπάνη του αναδόχου για τυχόν καθυστερήσεις, αποκαταστάσεις κλπ. εργασιών που θα ακολουθήσουν.

Ανεξάρτητα προς τα παραπάνω, θα επιβάλλεται στον Ανάδοχο ποινική ρήτρα **200 ΕΥΡΩ** για κάθε δοκιμή που λείπει.

(2) Στα αναγκαία παραστατικά στοιχεία κάθε πληρωμής, υποχρεωτικά θα περιλαμβάνεται και αντίγραφο του πίνακα της παραγράφου 6. (Αρχείο ΕΛΕΓΧΩΝ Β (Α.Ε.-Β) (1)ζ). Παράλειψη τέτοιου πίνακα θεωρείται ως έλλειψη ουσιώδους επιμετρητικού στοιχείου.

### 5.4.3 ΕΛΕΓΧΟΙ Γ

#### 1. Έκταση του δικαιώματος της Υπηρεσίας και υποχρεώσεις του Αναδόχου

Η Υπηρεσία έχει το δικαίωμα να πραγματοποιήσει απεριόριστο αριθμό ελέγχων οποιουδήποτε είδους, σ' οποιοδήποτε είδος υλικού, ή τμήμα της κατασκευής. Ο Ανάδοχος σχετικά με το παραπάνω δικαίωμα της Υπηρεσίας έχει τις παρακάτω υποχρεώσεις:

α. Να μεριμνήσει και επιβαρυνθεί τη δαπάνη για την εκτέλεση των ελέγχων που θα ζητήσει η Υπηρεσία μέσα στα όρια συχνότητας ελέγχων που προδιαγράφει η παράγραφος [Ελάχιστη Συχνότητα ΕΛΕΓΧΩΝ Β] αυτού του άρθρου.

β. Να συνδράμει την Υπηρεσία, εφόσον του ζητηθεί, στην εκτέλεση οποιωνδήποτε επιπλέον ελέγχων, διαθέτοντας το προσωπικό του και τον εξοπλισμό του. Για τη συνδρομή αυτή ο Ανάδοχος δικαιούται αποζημίωσης με θεώρησή τους ως εργασιών που αμείβονται με τιμές μονάδας και εκτελεσθείσες ποσότητες

γ. Να διευκολύνει την εκτέλεση των ελέγχων από την Υπηρεσία, ή άλλους με τους οποίους η Υπηρεσία μπορεί να συμβληθεί, σύμφωνα με τα προβλεπόμενα στους όρους Δημοπράτησης.

δ. Να αποκαθιστά το έργο από τυχόν σπές δειγματοληψίας, αναδιατάξεις και άλλες διαταραχές που μπορεί να προκληθούν από δειγματοληψίες ή επί τόπου δοκιμές. Για τις αποκαταστάσεις αυτές δικαιούται αποζημίωσης, εφόσον πρόκειται για ελέγχους που γίνονται επί πλέον της συχνότητας που προδιαγράφεται στην παράγραφο **Συχνότητα ΕΛΕΓΧΩΝ Β**

ε. Να παρίσταται στις δειγματοληψίες και δοκιμές στις περιπτώσεις που προειδοποιείται, κατά τη διαδικασία της παραγρ. **[Ευθύνη για την εκτέλεση των ΕΛΕΓΧΩΝ Β και διαδικασία παραγγελίας τους]**

## **2. Ειδοποίηση του Αναδόχου για την εκτέλεση ελέγχων και γνωστοποίηση αποτελεσμάτων**

Για όλους τους ελέγχους που θα εκτελεί η Υπηρεσία με μέριμνα και δαπάνη της, η προειδοποίηση δεν είναι αναγκαία. Ειδικότερα για ελέγχους, στους οποίους ζητείται η συνδρομή του Αναδόχου, η προειδοποίηση θα γίνεται όπως προβλέπεται στην παράγρ. **[Ευθύνη για την εκτέλεση των ΕΛΕΓΧΩΝ Β και διαδικασία παραγγελίας τους]**

Η Υπηρεσία υποχρεούται να κοινοποιεί στον Ανάδοχο τα αποτελέσματα των ελέγχων των υλικών ή/και κατασκευών ανεξάρτητα από το αν αυτά εμπίπτουν μέσα στα όρια των προδιαγραφών - κανονισμών ή διαπιστωθούν αποκλίσεις από αυτούς.

Σε κάθε περίπτωση η κοινοποίηση των αποτελεσμάτων θα γίνεται στο συντομότερο δυνατό διάστημα.

### **5.4.4 ΔΙΚΑΙΩΜΑΤΑ ΤΟΥ ΑΝΑΔΟΧΟΥ ΓΙΑ ΕΠΑΝΑΛΗΨΗ ΕΛΕΓΧΩΝ**

1 Στην περίπτωση ελέγχων / δοκιμών της παραγράφου (**ΕΛΕΓΧΟΙ Γ**) ο Ανάδοχος δικαιούται να ζητήσει να παίρνεται κατά τη δειγματοληψία και ένα δεύτερο όμοιο δείγμα (αντίδειγμα), το οποίο θα συσκευάζεται και θα αποστέλλεται ταυτόχρονα με το δείγμα στο εργαστήριο της Υπηρεσίας. Για την περίπτωση αμφιβολιών και υποβολής ένστασης από τον Ανάδοχο (που θα πρέπει να αναγραφεί αυθημερόν στο ημερολόγιο του έργου), θα διενεργείται νέα εργαστηριακή δοκιμή στο αντίδειγμα, παρουσία του εκπροσώπου του Αναδόχου, το αποτέλεσμα της οποίας θα είναι υποχρεωτικό για τον Ανάδοχο (ακόμα και αν δεν παραστεί στη δοκιμή). Κατά το μεσοδιάστημα, μέχρι οριστικοποίησης του ελέγχου, σε περίπτωση διαφωνίας, ο Ανάδοχος θα μπορεί να συνεχίσει τις εργασίες του με ίδια ευθύνη, αναλαμβάνοντας τη ρητή υποχρέωση να καθαίρει τις πλημμελείς κατασκευές κλπ., αν ήθελαν διαπιστωθεί τέτοιες.

2 Ο Ανάδοχος δικαιούται επίσης να ζητήσει επανάληψη των ελέγχων που οδήγησαν σε δυσμενή αποτελέσματα και έγιναν από την Υπηρεσία χωρίς να προειδοποιηθεί. Η επανάληψη των ελέγχων γίνεται κατ' αντιπαράσταση, έπειτα από προειδοποίηση, κατά τις προβλέψεις της παραγρ. **[Ευθύνη για την εκτέλεση των ΕΛΕΓΧΩΝ Β']** και διαδικασία παραγγελίας τους.

3 Οι δαπάνες του επανελέγχου βαρύνουν τον Ανάδοχο.

### **5.4.5 ΕΛΕΓΧΟΙ Δ (έλεγχος γεωμετρίας)**

#### **1 Γενικοί όροι**

Για τους ελέγχους γεωμετρίας, που περιλαμβάνουν και τους ελέγχους μορφής και διαστάσεων και που στοχεύουν στη διαπίστωση τήρησης των προδιαγραφόμενων από τη μελέτη και τους λοιπούς όρους των Τευχών Δημοπράτησης μορφής, διαστάσεων και λοιπών γεωμετρικών απαιτήσεων ισχύουν κατ' αναλογία όσα προδιαγράφονται στην παραγρ. **"[ΕΛΕΓΧΟΙ Β]"** αυτού του άρθρου, εκτός αν ρητά διαφοροποιούνται σ' αυτήν και στις παρακάτω παραγράφους 2 έως 6.

Το Αρχείο ΕΛΕΓΧΩΝ Δ (Α.Ε.-Δ) που μνημονεύεται παρακάτω θα τηρείται κατ' αναλογία του Αρχείου ΕΛΕΓΧΩΝ Β (Α.Ε.-Β) . Και αυτό αποτελεί απαραίτητο δικαιολογητικό προσαρτημένο στο πρωτόκολλο προσωρινής παραλαβής του έργου.

Σε κάθε περίπτωση ΕΛΕΓΧΩΝ Δ η μέριμνα εκτέλεσης ανήκει στον Ανάδοχο και πρέπει να εκτελούνται ανεξάρτητα από την παρουσία, ή μη εκπροσώπου της Υπηρεσίας. Η Επίβλεψη δικαιούται να ασκεί δειγματοληπτικούς ελέγχους με τη βοήθεια του προσωπικού και του μηχανικού εξοπλισμού του Αναδόχου. Οι δαπάνες απασχόλησης προσωπικού και εξοπλισμού, καθώς και τυχόν μικρούλικών βαρύνουν αποκλειστικά και μόνον τον Ανάδοχο.

Σε περίπτωση αποκλίσεων που υπερβαίνουν τις ανοχές που καθορίζουν οι προδιαγραφές, η Επίβλεψη θα διατάσσει τη διακοπή των εργασιών, μέχρι να προσκομισθούν άλλα κατάλληλα υλικά, ή να διορθωθούν οι κατασκευές. Σε περίπτωση μη έγκαιρης διαπίστωσης αποκλίσεων για ενσωματωμένο υλικό, ή κατασκευή ισχύουν οι προβλέψεις της παραγρ. **[ΣΧΕΣΗ ΠΟΙΟΤΙΚΟΥ ΕΛΕΓΧΟΥ ΚΑΙ ΕΥΘΥΝΗΣ ΑΝΑΔΟΧΟΥ ΓΙΑ ΤΗΝ ΠΟΙΟΤΗΤΑ ΚΑΙ ΑΡΤΙΟΤΗΤΑ ΤΩΝ ΥΛΙΚΩΝ ΚΑΙ ΚΑΤΑΣΚΕΥΩΝ ΤΟΥ ΕΡΓΟΥ]**.

## **2. ΕΛΕΓΧΟΙ Δ Υλικών / Προκατασκευασμένων Τμημάτων**

(1) Ο έλεγχος διαστάσεων των υλικών και προκατασκευασμένων τμημάτων διακρίνεται:

α. Σε έλεγχο συναρτημένο με την ποιότητα και τις φυσικές και μηχανικές ιδιότητες των υλικών, πέραν εκείνων που προδιαγράφονται στα υπόλοιπα κεφάλαια αυτού του άρθρου, τα υπόλοιπα άρθρα της παρούσας ή/και των κανονισμών / προδιαγραφών στις οποίες αυτά τα άρθρα και των λοιπών συμβατικών τευχών παραπέμπουν.

β. Σε έλεγχο των σωστών διαστάσεων και την ανταπόκρισή τους στην εγκεκριμένη μελέτη (με τις εγκεκριμένες τροποποιήσεις της).

(2) Για τους ελέγχους της κατηγορίας και για τα υλικά ή/και προκατασκευασμένα τμήματα:

α. Χάλυβας οπλισμού μετά νευρώσεων (που περιλαμβάνει και τον έλεγχο γεωμετρίας νευρώσεων).

β. Κυκλικοί σωλήνες κάθε είδους και από οποιοδήποτε υλικό (έλεγχος διαπίστωσης κυκλικότητας, προδιαγραφόμενης σχέσης πάχους τοιχώματος-διαμέτρου, προδιαγραφόμενης μόρφωσης στις θέσεις ένωσης, προδιαγραφόμενης μόνωσης εσωτερικά - εξωτερικά κ.λπ.).

γ. Μεταλλικά είδη (έλεγχος διαπίστωσης προβλεπόμενης από τη μελέτη, ή τις προδιαγραφές μορφής, διαστάσεων, ύπαρξης αντιδιαβρωτικής προστασίας κ.λπ.).

(δ) Κάθε φύσης και είδους καλώδια τενόντων (όπως ενδεικτικά και όχι περιοριστικά: καλώδια προέντασης, ανάρτησης, κρέμασης κ.λπ.) καθώς και τα συμπαρομαρτούντα υλικά (σωλήνες, προστατευτικά περιβλήματα, στοιχεία αγκύρωσης κ.λπ.).

(ε) Κάθε φύσης / είδους μεταλλικά υλικά, πρότυπων διατομών, ελασμάτων κ.λπ. που θα χρησιμοποιηθούν για τα μεταλλικά τμήματα της κατασκευής (περιλαμβάνονται και οι έλεγχοι για τη διαπίστωση επιτεδότηας, άφρασης επιφάνειας / ακμών των τομών - όπως απαιτείται - για τα ελάσματα που θα συγκολληθούν, ύπαρξης της προβλεφθείσας αντιδιαβρωτικής προστασίας κλπ.).

(στ) Κάθε φύσης/είδους μεταλλικοί σύνδεσμοι (περιλαμβάνονται εκτός των ελέγχων διαστάσεων κ.λπ. και οι έλεγχοι διαπίστωσης ότι η αντιδιαβρωτική προστασία έχει γίνει όπως προβλέπεται από τις προδιαγραφές κ.λπ.).

- ζ) Κάθε φύσης / είδους σύρματα / καλώδια για την κατασκευή ηλεκτρικών γραμμών ασθενούς, ή συνήθους, ή μέσης, ή υψηλής τάσης με τις συναφείς προς αυτά εργασίες.
- η) Κάθε φύσης / είδους πάσσαλοι
- θ) Κάθε φύσης / είδους συρματοσχοίνα
- ι) Κάθε φύσης / είδους υλικά σήμανσης / σηματοδότησης φωτεινής ή μη.
- ια) Κάθε φύσης προστατευτικά κιγκλιδώματα, στηθαία ασφάλειας κλπ.
- ιβ) Κάθε είδους / φύσης προκατασκευασμένα τμήματα της κατασκευής (από σκυρόδεμα ή χάλυβα κ.λπ.).
- ιγ) Κάθε άλλο υλικό που θα ενσωματωθεί στην κατασκευή του έργου θα πρέπει, με μέριμνα και δαπάνη του Αναδόχου να εφαρμόζονται τα παρακάτω:
- να εφαρμόζεται η διαδικασία προειδοποίησης της Υπηρεσίας, σύμφωνα με την παραγρ. *[Ευθύνη για την εκτέλεση των ΕΛΕΓΧΩΝ Β και διαδικασία παραγγελίας τους]*
  - να γίνεται επεξεργασία των αποτελεσμάτων ελέγχων και να συντάσσεται πρακτικό ελέγχου, που να αναφέρει κατ' ελάχιστο:
    - το είδος και την προέλευση των υλικών, τον τόπο προσωρινής αποθήκευσής τους
    - την ημερομηνία του ελέγχου
    - τα ονόματα των ελεγκτών εκείνων που εκπροσωπούν την επίβλεψη και εκείνων που εκπροσωπούν τον Ανάδοχο
    - το μέγεθος της ελεγχθείσας παρτίδας
    - το πλήθος των εξετασθέντων δειγμάτων
    - τα αποτελέσματα των μετρήσεων ανά μετρούμενο στοιχείο και δείγμα, σε μορφή πίνακα
    - το μέσο όρο και την τυπική απόκλιση
  - Να κρατείται ιδιαίτερο Αρχείο ΕΛΕΓΧΩΝ Δ-Υλικών (Α.Ε.-Δ/Υλικά) από τα παραπάνω πρακτικά, κατ' αναλογία προς τις προβλέψεις της παραγρ. *[Αρχείο ΕΛΕΓΧΩΝ Β (Α.Ε.-Β)]*.

### 3. Ειδική απαίτηση για τον έλεγχο προκατασκευασμένων τμημάτων

- Τα προκατασκευασμένα τμήματα θα πρέπει να ελέγχονται:
  - για την ακρίβεια προσαρμογής τους το ένα με το άλλο
  - για τη σωστή γεωμετρία τους π.χ. αποφυγή στρεβλώσεων είτε αυτές προέρχονται από την κατασκευή τους, ή από τη διαδικασία της μεταφοράς τους κ.λπ.
  - για τη σαφή και σωστή αρίθμηση τους για αποφυγή σφαλμάτων, καθώς και για τη σήμανση του προσανατολισμού τους, ως προς την κατασκευή, στη θέση που προβλέπεται να τοποθετηθούν.
  - για τις διαστάσεις των επί μέρους στοιχείων τους και την ανταπόκρισή τους προς τη μελέτη, τις προδιαγραφές κλπ. συμβατικά τεύχη.
  - για την ορθότητα / ακρίβεια των οπών σύνδεσης, ή οπών μελλοντικού περάσματος καλωδίων κ.λπ.
  - για το σωστό και σύμφωνα με τα κατασκευαστικά σχέδια ή/και τις τεχνικές απαιτήσεις της επίβλεψης εξοπλισμό τους με στοιχεία χρήσιμα / αναγκαία για τη μεταφορά τους μέχρι και την τελική τους τοποθέτηση.
  - για κάθε άλλο τους στοιχείο (όπως λ.χ. έλλειψη κακώσεων, φθορών, σπασιμάτων ακμών κ.λπ.)
- Ο Ανάδοχος υποχρεούται με μέριμνα και δαπάνες του να εκτελεί τους παραπάνω ελέγχους. Υποχρεούται επίσης, αποφάσιστα, να διευκολύνει το προσωπικό της Επίβλεψης στην πραγματοποίηση τέτοιων ελέγχων, πάντοτε αδιάβιστα για τον Κύριο του Έργου.  
Ιδιαίτερα για τους ελέγχους των εδαφίων (α) και (β) της προηγούμενης παραγράφου, ο Ανάδοχος οφείλει να προτείνει έγκαιρα πρόσφορο τρόπο ελέγχου. Ενδεικτικά και όχι περιοριστικά, τέτοιοι πρόσφοροι τρόποι ελέγχου είναι:
  - η παράθεση (στον εργοταξιακό χώρο) συνεχόμενων τμημάτων, ή
  - η κατασκευή προτύπου διατομής που αντιστοιχεί στις επιφάνειες επαφής από κατάλληλο υλικό ώστε να αποφεύγονται μεταβολές διαστάσεων. Στη περίπτωση (β) η διατομή θα φέρει όλες τις οπές και ο έλεγχος θα γίνεται με παράθεση και σύγκρισή της με τις αντίστοιχες επιφάνειες επαφής.
- Για όλους τους παραπάνω ελέγχους ισχύουν κατ' αναλογία οι προβλέψεις της παραγρ. *[ΕΛΕΓΧΟΙ Δ Υλικών / Προκατασκευασμένων Τμημάτων]* όσον αφορά τη διαδικασία, τα πρακτικά και τα αρχεία ελέγχου.

### 4. ΕΛΕΓΧΟΙ Δ Κατασκευών

#### (1) Χωματοουργικά, Οδοστρώσια, Ασφαλτικά

Για κάθε στρώση επιχώματος, αναχώματος, στρώση έδρασης οδοστρώματος, στρώση στράγγισης οδοστρωμάτων, οδοστρώσιας και ασφαλτικών θα γίνεται χωροστάθμιση για να ελεγχθεί η ανταπόκριση της επιφάνειας που κατασκευάστηκε με τις προβλέψεις της μελέτης και τις προδιαγραφές. Τα στοιχεία της χωροστάθμισης θα τηρούνται σε ιδιαίτερο Αρχείο ΕΛΕΓΧΩΝ Δ - Χωμ. Οδ. Ασφ. (Α.Ε.-Δ/Χ.Ο.Α.), για το οποίο ισχύουν κατ' αναλογία οι προβλέψεις της παραγρ. *[Αρχείο ΕΛΕΓΧΩΝ Β (Α.Ε.-Β)]* και θα χρησιμεύουν και ως επιμετρητικά στοιχεία και γενικά ως καταμετρητικά στοιχεία αφανών εργασιών. Για την περίπτωση των εκσκαφών ισχύουν ανάλογα, αλλά μόνο για την τελική επιφάνεια εκσκαφής. Για την ομαλότητα των ασφαλτικών στρώσεων θα γίνεται και ο "έλεγχος με πήχyu" (παράλληλα προς τον άξονα της οδού και εγκάρσια προς τον άξονα της οδού σύμφωνα με την ισχύουσα προδιαγραφή όπως επίσης και ο υπολογισμός του "δείκτη ανωμαλιών" των κυματισμών κατά μήκος του άξονα της οδού με κατάλληλο "ομαλόμετρο" (π.χ. τύπου BUMP-INTEGRATOR).

#### (2) Κατασκευές από σκυρόδεμα

Θα γίνεται πλήρης γεωμετρικός έλεγχος με μετρήσεις διαστάσεων και χωροσταθμίσεις στις ακόλουθες φάσεις κατασκευής:

- Στα σκάμματα θεμελίων
- Στους ξυλότυπους, πριν από την τοποθέτηση του οπλισμού
- Στην έτοιμη κατασκευή, μετά την αφαίρεση των ξυλότυπων

Τα στοιχεία των ελέγχων αυτών θα τηρούνται σε ιδιαίτερο Αρχείο ΕΛΕΓΧΩΝ Δ- Σκυροδέματος (Α.Ε.-Δ/Σκυρόδεμα) για το οποίο ισχύουν κατ' αναλογία οι προβλέψεις της παραγρ. *[Αρχείο ΕΛΕΓΧΩΝ Β (Α.Ε.-Β)]* και θα χρησιμεύουν και ως επιμετρητικά στοιχεία.

#### (3) Αφανείς κατασκευές



Στις αφανείς κατασκευές, (όπως π.χ. πάσσαλοι, κεφαλόδεσμοι, θεμέλια / στηρίγματα κάθε είδους / φύσης μεταλλικές κατασκευές κλπ. σωλήνες αποχέτευσης, σωλήνες καλωδιώσεων κλπ.), εκτός από τους άλλους ελέγχους θα γίνεται έλεγχος και στη συμμόρφωσή τους προς την προβλεπόμενη από τη μελέτη και τις εντολές της Υπηρεσίας γεωμετρία τους, όπως επίσης και τη θέση τους σε σχέση με την προβλεφθείσα από τη μελέτη θέση.

Ο Ανάδοχος υποχρεούται να ικανοποιήσει τις απαιτήσεις της Επίβλεψης.

Τα στοιχεία των ελέγχων αυτών θα τηρούνται σε ιδιαίτερο Αρχείο ΕΛΕΓΧΩΝ Δ - Αφανών Επιμήκων Κατασκευών, (Α.Ε.-Δ/Αφ.Επ.Κατ.), για το οποίο ισχύουν κατ' αναλογία οι προβλέψεις της παραγρ. [Αρχείο ΕΛΕΓΧΩΝ Β (Α.Ε.-Β)].

#### (4) Εμφανείς κατασκευές τελειωμένων τμημάτων του έργου

(α) Οι εμφανείς κατασκευές των τελειωμένων τμημάτων του έργου θα ελέγχονται σχολαστικά ως προς την απόκρισή τους προς τις προβλεφθείσες (από την εγκεκριμένη μελέτη και τις ενδεχόμενες τροποποιήσεις, τις διαστάσεις και τους όρους της Σύμβασης) θέσεις, γεωμετρική μορφή και γενικότερα τη μορφή / όψη και γεωμετρία τους.

(β) Κριτήρια ελέγχου και αποδοχής θα είναι:

i. Για τις αποστάσεις μεταξύ κρασπέδων στα τμήματα που δεν είναι παράλληλα μεταξύ τους:  $\pm 0,02$  m

ii. Για την ισαπόσταση μεταξύ παραλλήλων κρασπέδων:  $\pm 0,01$  m

iii. Για τις γραμμές ακμών κρασπέδων, σωλήνες κιγκλιδωμάτων, "χαλυβδοσανίδες" στηθαίων ασφάλειας [Μέγιστη αποχή από τη μέση γραμμή που ορίζει η κατασκευή (υψομετρικά και οριζοντιογραφικά):  $\pm 0,01$  m

(γ) Τα στοιχεία των ελέγχων αυτών θα τηρούνται σε ιδιαίτερο Αρχείο ΕΛΕΓΧΩΝ Δ - Εμφανών Επιμήκων Κατασκευών (Α.Ε.-Δ/Εμφ.Επ.Κατ.), για το οποίο ισχύουν κατ' αναλογία οι προβλέψεις της παραγρ. [Αρχείο ΕΛΕΓΧΩΝ Β (Α.Ε.-Β)].

#### (5) Αφανείς κατασκευές για τη στήριξη / ανάρτηση μελλοντικών αγωγών, ή άλλων προσαρτημάτων του έργου.

Για όλες αυτές τις κατασκευές ισχύουν όσα αναφέρονται για τις εμφανείς κατασκευές (βλ. παραγρ. 4.4 της παρούσας).

### **5 Πυκνότητα ΕΛΕΓΧΩΝ Δ**

(1) Ως ελάχιστη πυκνότητα των ελέγχων γεωμετρίας ορίζεται η μεγαλύτερη μεταξύ των κατωτέρω αναφερομένων και των αναφερομένων στην ΤΣΥ, σε άλλα άρθρα της Ε.Σ.Υ. και των προδιαγραφών και κανονισμών που έχουν καθορισθεί ή που η Τ.Σ.Υ. παραπέμπει, όπως και στην παραπάνω παράγρ. [Συχνότητα ΕΛΕΓΧΩΝ Β]

(2) Για τους ελέγχους *υλικών και προκατασκευασμένων τμημάτων* θα γίνεται έλεγχος σε τουλάχιστον 2% τεμάχια ανά παρτίδα υλικού και με ελάχιστο αριθμό δειγμάτων 10.

(3) Για τους ελέγχους υψομέτρου (στάθμης) της κάθε κατασκευασθείσας στρώσης επιχώματος, αναχώματος, στρώση έδρασης οδοστρώματος, στρώση στράγγισης οδοστρωμάτων, οδοστρωσίας και ασφαλτικών της παραγρ. [ΕΛΕΓΧΟΙ Δ Κατασκευών (1) Χωματοουργικά, Οδοστρωσία, Ασφαλτικά] η πυκνότητα των χωροσταθμικών σημείων θα είναι κατ' ελάχιστο:

α. Ανά διατομή, μέγιστες αποστάσεις μεταξύ σημείων:

- 15 μ. για τις κατώτερες στρώσεις χωματοουργικών
- 10 μ. για τις τελευταίες στρώσεις χωματοουργικών
- 2 μ. για τις στρώσεις οδοστρωσίας και τις στρώσεις ασφαλτικών

β. Μέγιστες αποστάσεις μεταξύ διατομών:

- 20 μ. για τα χωματοουργικά.
- 10 μ. για τις στρώσεις οδοστρωσίας
- 10 μ. για τις στρώσεις ασφαλτικών.

Για τους ελέγχους ομαλότητας άνω επιφάνειας κάθε κατασκευασθείσας στρώσης οδοστρωσίας και ασφαλτικών της παραγρ. (ΕΛΕΓΧΟΙ Δ Κατασκευών (1) Χωματοουργικά, Οδοστρωσία, Ασφαλτικά) οι μετρήσεις παράλληλα προς τον άξονα της οδού θα γίνονται κατά κανόνα στο μέσον του πλάτους κάθε λωρίδας κυκλοφορίας και στο μέσον του πλάτους της λωρίδας Έκτακτης Ανάγκης (Λ.Ε.Α.) όπου υπάρχει. Οι μετρήσεις εγκάρσια προς τον άξονα θα γίνονται σε διατομές απέχουσες μεταξύ τους το πολύ 10 μ. ή σε πυκνότερη διάταξη εφόσον προβλέπεται από το σχετικό με την εργασία άρθρο της Τ.Σ.Υ.

(4) Για τους ελέγχους των παραγρ. (ΕΛΕΓΧΟΙ Δ Κατασκευών (2) Κατασκευές από σκυρόδεμα) και (ΕΛΕΓΧΟΙ Δ Κατασκευών (4) Εμφανείς κατασκευές τελειωμένων τμημάτων του έργου) θα ελέγχεται κάθε κατασκευή σ' όλη την έκτασή της. Για ιδιαίτερως επιμήκεις κατασκευές ο έλεγχος μπορεί να γίνεται δειγματοληπτικά σε ποσοστό όχι μικρότερο από το 30% του μήκους της κατασκευής.

(5) Για τους ελέγχους της παραγρ. (ΕΛΕΓΧΟΙ Δ Κατασκευών (3) Αφανείς κατασκευές) οι έλεγχοι θα γίνονται δειγματοληπτικά και σε συνολικό ποσοστό του μήκους όχι μικρότερο από 20%.

### **6 Έλεγχοι γεωμετρίας με μέριμνα και δαπάνη της Υπηρεσίας**

Τα οριζόμενα στην παραγρ. [ΕΛΕΓΧΟΙ Γ] αυτού του άρθρου ισχύουν κατ' αναλογία προς τους ελέγχους γεωμετρίας.

### **7 Ρήτρες για τη διασφάλιση της πραγματοποίησης των ΕΛΕΓΧΩΝ Δ (γεωμετρίας)**

Γενικώς ισχύουν οι προβλέψεις της παραγρ. [Ρήτρες για τη διασφάλιση της πραγματοποίησης του ποιοτικού ελέγχου] εκτός από τις ποινικές ρήτρες για την παράλειψη ελέγχων, για τις οποίες ισχύουν τα παρακάτω:

(1) Για παράλειψη του ελέγχου της παραγρ. [ΕΛΕΓΧΟΙ Δ Υλικών / Προκατασκευασμένων Τμημάτων] και εφόσον ο έλεγχος δεν μπορεί να γίνει επειδή τα υλικά ενσωματώθηκαν, επιβάλλεται περικοπή 2% της αξίας των υλικών που ενσωματώθηκαν.

(2) Για παράλειψη ελέγχων της παραγρ. 4.(1) Χωματοουργικά, Οδοστρωσία, Ασφαλτικά επιβάλλεται ανέκκλητη ποινική ρήτρα 1 ΕΥΡΩ ανά χωροσταθμικό σημείο που παραλείφθηκε.

(3) Για παράλειψη του ελέγχου γεωμετρίας ξυλοτύπου επιβάλλεται ανέκκλητη ποινική ρήτρα ίση προς το 1% της αξίας σκυροδέματος.

(4) Για παράλειψη των ελέγχων της παραγρ. 4.(3) Αφανείς κατασκευές επιβάλλεται ανέκκλητη ποινική ρήτρα 1% στην πιστοποιούμενη αξία των κατασκευών για τις οποίες παραλείφθηκε ο έλεγχος.

(5) Για αμέλεια εκτέλεσης των ελέγχων της παραγρ. [Εμφανείς κατασκευές τελειωμένων τμημάτων του έργου] θα εφαρμόζονται όσα αναφέρονται στην παραπάνω παράγραφο.(4).

## 8 Ειδοποίηση και παράσταση εκπροσώπων της Υπηρεσίας

Για όλους τους ελέγχους της παραγρ. **ΕΛΕΓΧΟΙ Δ Υλικών / Προκατασκευασμένων Τμημάτων** θα γίνεται ειδοποίηση της Υπηρεσίας με μέριμνα του Αναδόχου κατά τις προβλέψεις της παραγρ. . 'Ευθύνη για την εκτέλεση των **ΕΛΕΓΧΩΝ Β και διαδικασία παραγγελίας τους**'

### 5.4.6 ΣΧΕΣΗ ΠΟΙΟΤΙΚΟΥ ΕΛΕΓΧΟΥ ΚΑΙ ΕΥΘΥΝΗΣ ΑΝΑΔΟΧΟΥ ΓΙΑ ΤΗΝ ΠΟΙΟΤΗΤΑ ΚΑΙ ΑΡΤΙΟΤΗΤΑ ΤΩΝ ΥΛΙΚΩΝ ΚΑΙ ΚΑΤΑΣΚΕΥΩΝ ΤΟΥ ΕΡΓΟΥ

- (1) Ο κάθε είδους ποιοτικός έλεγχος του έργου δεν απαλλάσσει τον Ανάδοχο από την ευθύνη, γιατί αυτός είναι ο μοναδικός και εξ ολοκλήρου υπεύθυνος για την ποιότητα και την αρτιότητα των υλικών και των κατασκευών του έργου, καθώς και για την ασφάλεια της κατασκευής, για την οποία είναι επίσης ο μοναδικός και εξ ολοκλήρου υπεύθυνος.
- (2) Σε περίπτωση κατά την οποία προκύπτουν αποτελέσματα από τον ποιοτικό έλεγχο, που δεν ικανοποιούν τις απαιτήσεις των προδιαγραφών, θα κινείται η διαδικασία απόρριψης πλημμελών εργασιών σύμφωνα με τις κείμενες διατάξεις και τους όρους των Συμβατικών Τευχών.
- (3) Για κάθε περίπτωση που αναφέρεται στις παραγρ. **[ΔΙΚΑΙΩΜΑΤΑ ΤΟΥ ΑΝΑΔΟΧΟΥ ΓΙΑ ΕΠΑΝΑΛΗΨΗ ΕΛΕΓΧΩΝ]** και ανωτέρω (2), ο Ανάδοχος είναι υποχρεωμένος να κρατεί αρχείο ελέγχων αντίστοιχα προς εκείνο της παραγρ. **[Αρχείο ΕΛΕΓΧΩΝ Β (Α.Ε.-Β)]** και το αρχείο αυτό αποτελεί απαραίτητο δικαιολογητικό προσαρτημένο στο Πρωτόκολλο Προσωρινής Παραλαβής του Έργου.

## ΚΕΦΑΛΑΙΟ 6

### ΠΕΡΑΙΩΣΗ ΕΡΓΟΥ - ΣΥΝΤΗΡΗΣΗ – ΜΗΤΡΩΟ ΕΡΓΟΥ

#### Άρθρο 6.1 ΜΗΤΡΩΟ ΕΡΓΟΥ –ΣΤΑΤΙΣΤΙΚΑ ΣΤΟΙΧΕΙΑ- ΕΓΧΕΙΡΙΔΙΟ ΕΠΙΘΕΩΡΗΣΗΣ ΚΑΙ ΣΥΝΤΗΡΗΣΗΣ

Ο Ανάδοχος υποχρεούται να υποβάλλει στην Διευθύνουσα Υπηρεσία το Μητρώο του Έργου μαζί με την τελική επιμέτρηση και στην πλήρη μορφή του θα περιλαμβάνει απαραίτητα όλα όσα αναφέρονται στη με αριθμ. ΔΝΣγ/οικ. 38108/ΦΝ 466/5.4.2017 απόφαση του Υπουργού Υποδομών και Μεταφορών (ΦΕΚ 1956/Β/7.6.2017) σχετικά με το Περιεχόμενο του Μητρώου Έργου.

#### Άρθρο 6.2 ΚΑΘΑΡΙΣΜΑ ΕΡΓΟΤΑΞΙΩΝ, ΚΑΤΑΣΚΕΥΩΝ ΚΑΙ ΕΓΚΑΤΑΣΤΑΣΕΩΝ

Ο Ανάδοχος, πριν παραδώσει κάθε τμήμα του έργου για να χρησιμοποιηθεί και μετά την αποπεράτωση ολόκληρου του έργου, είναι υποχρεωμένος με δική του δαπάνη να αφαιρέσει και απομακρύνει από τους γύρω χώρους και γενικά από τα εργοτάξια όλες τις προσωρινές εγκαταστάσεις που χρειάστηκε να γίνουν, καθώς επίσης τα απορρίμματα, εργαλεία, σκαλωσιές, μηχανήματα, περίσσεια υλικά, χρήσιμα ή άχρηστα, προσωρινές εγκαταστάσεις μηχανημάτων κλπ. Επίσης πρέπει να αποξηλώσει (καταστρέψει κλπ.) κάθε βοηθητικό έργο κλπ. που θα του υποδείξει η Υπηρεσία ως άχρηστο ή επιζήμιο για τη λειτουργία του έργου, να ισοπεδώσει τους χώρους στους οποίους βρίσκονταν ή ήταν εγκατεστημένοι και να παραδώσει εντελώς καθαρές τόσο τις κατασκευές όσο και τους γύρω χώρους του εργοταξίου και γενικά να φροντίσει για κάθε τι που προδιαγράφεται στην παρούσα ή είναι απαραίτητο για την παράδοση του έργου σε κατάσταση εύρυθμης λειτουργίας κατά τους όρους της σύμβασης.

Επίσης ο Ανάδοχος είναι υποχρεωμένος να αποξηλώσει κάθε προστατευτική κατασκευή που κατασκευάστηκε στη διάρκεια της εκτέλεσης του έργου (παραγωγή υλικών και εκτέλεση εργασιών) και για οποιαδήποτε ανάγκη, όταν κατά την κρίση της Υπηρεσίας δεν υπάρχουν οι λόγοι που την επέβαλλαν. Τέτοιες ανάγκες είναι η αποφυγή κάθε είδους ζημιών, φθορών, ατυχημάτων κλπ. σε ιδιοκτησίες, οικοδομές, δέντρα, χωράφια, καλλιεργήσιμες εκτάσεις, κοινωφελείς εγκαταστάσεις και κάθε είδους έργα. Αυτό ισχύει και για την απομάκρυνση των περιφραγμάτων των εργοταξίων.

Μέσα σε δέκα (10) ημέρες από την έγγραφη υπόμνηση της Υπηρεσίας πρέπει ο Ανάδοχος να αρχίσει τις παραπάνω εργασίες και να τις τελειώσει μέσα σε εύλογη προθεσμία, διαφορετικά γίνονται σε βάρος του και αφαιρείται η δαπάνη που έγινε από την πρώτη πιστοποίηση που θα συνταχθεί ύστερα από αυτό. Στην περίπτωση αυτή δεν εκδίδεται βεβαίωση για την εμπρόθεσμη αποπεράτωση ολόκληρου του έργου ή ενός μέρους του.

#### Άρθρο 6.3 ΠΑΡΑΛΑΒΕΣ ΕΡΓΟΥ

Για τις έννοιες και τις διαδικασίες έκδοσης /τέλεσης των α). Διοικητικής παραλαβής για χρήση, β). Βεβαίωσης περάτωσης εργασιών κατασκευής του έργου, γ). Προσωρινή παραλαβή του κατασκευασθέντος έργου, δ). Χρόνου εγγύησης και υποχρεωτικής (με μέριμνα και δαπάνες του Αναδόχου) συντήρησης του κατασκευασθέντος έργου, ε). Οριστικής παραλαβής του έργου, ισχύουν γενικά οι διατάξεις του **N.4412/2016** και ειδικότερα τα άρθρα **169, 168, 170,171,172** αυτού, με τις παρακάτω αναφερόμενες εξειδικεύσεις.

Απαραίτητο στοιχείο για την οριστική παραλαβή έργου είναι ο Φάκελος Ασφάλειας και Υγείας (Φ.Α.Υ.).

#### Άρθρο 6.4 ΧΡΟΝΟΣ ΕΓΓΥΗΣΕΩΣ

Ο χρόνος εγγύησης (**άρθρο 171 του N.4412/2016**) κατά τον οποίο ο ανάδοχος φέρει τον κίνδυνο του έργου και υποχρεούται στην συντήρηση του σύμφωνα με την παράγραφο 1 του άρθρου 157 και την παρ. 2 του άρθρου 172 του N.4412/2016, μετά την πάροδο του οποίου διενεργείται η οριστική παραλαβή ορίζεται σε **δεκαπέντε (15) μήνες**.

## ΚΕΦΑΛΑΙΟ 7

### ΛΟΙΠΕΣ ΥΠΟΧΡΕΩΣΕΙΣ ΤΟΥ ΑΝΑΔΟΧΟΥ

#### Άρθρο 7.1 ΓΕΝΙΚΑ

Για τις υποχρεώσεις του αναδόχου ισχύουν τα προβλεπόμενα στο **άρθρο 138 του N. 4412/2016**.

Επίσης:

Τον ανάδοχο βαρύνουν οι δαπάνες για την εφαρμογή των συγκεκριμένων χαράξεων στο έδαφος με τα απαιτούμενα προς αυτό υλικά κατασκευής σταθερών σημείων και των αντιστοίχων σχεδίων, οι δαπάνες για τις καταμετρήσεις εν γένει, η σύσταση των εργοταξίων, η συντήρηση και η

κατασκευή των οδών προσπέλασης προς τις θέσεις λήψης των διαφόρων υλικών, οι δαπάνες ελέγχου ποιότητας και αντοχής των έργων και κάθε εν γένει δαπάνη για την κατασκευή των έργων.

Ο Ανάδοχος υποχρεούται να λάβει όλα τα στοιχεία που είναι αναγκαία για την εκτέλεση των έργων, τη σύνταξη των επιμετρήσεων και γενικότερα, τη χρονική, ποσοτική, ποιοτική και οικονομική τεκμηρίωση τους, όπως ορίζεται στην παρούσα και τα λοιπά συμβατικά τεύχη η αμοιβή των οποίων εμπεριέχεται ανηγμένα στις τιμές της προσφοράς. Στην κατηγορία αυτή εμπίπτουν, η αποτύπωση της μορφής του φυσικού εδάφους και η παράδοση των στοιχείων στη μορφή που καθορίζεται από την Υπηρεσία, εργασίες ίδρυσης/ πύκνωσης και επίλυσης του απαραίτητου τριγωνομετρικού και πολυγωνομετρικού δικτύου οριζοντογραφικού ελέγχου των εργασιών, με τις απαραίτητες εργασίες συντήρησης του σύμφωνα με την πρόοδο του έργου. η ίδρυση νέου χωροσταθμικού δικτύου, οι απαραίτητες αναπασσαλώσεις και χωροσταθμίσεις των αξόνων του έργου, η σήμανση της ζώνης κατάληψης των έργων κλπ.

## **Άρθρο 7.2 ΜΕΛΕΤΕΣ**

Ο Ανάδοχος υποχρεούται χωρίς ιδιαίτερη αμοιβή, δεδομένου ότι η σχετική δαπάνη έχει περιληφθεί ανηγμένα στην προσφορά του:

στην επαλήθευση/ επιβεβαίωση των διατιθεμένων στοιχείων των μελετών, και την τυχόν προσαρμογή των εγκεκριμένων οριστικών μελετών σε επίπεδο μελετών εφαρμογής,

Ο Ανάδοχος είναι υποχρεωμένος να συντάξει τις ακόλουθες μελέτες, χωρίς ιδιαίτερη αμοιβή, δεδομένου ότι η σχετική δαπάνη έχει περιληφθεί ανηγμένα στην προσφορά του:

- Τις τυχόν αναγκαίες τροποποιήσεις και συμπληρώσεις μελετών που θα χρειασθεί να γίνουν, στα πλαίσια της εκτέλεσης του έργου, σύμφωνα με όσα καθορίζονται στο παρόν άρθρο της Ε.Σ.Υ. μετά και τον έλεγχο που προβλέπεται στην παραπάνω παράγραφο.
- Τις μελέτες μικροτροποποιήσεων ή συμπληρώσεων των οριστικών μελετών, η ανάγκη των οποίων θα προκύψει κατά την εκτέλεση των εργασιών λόγω απρόβλεπτων παραγόντων.
- Τις Μελέτες Περιβαλλοντικών Επιπτώσεων (Μ.Π.Ε.) για τα λατομεία, δανειοθαλάμους και αποθεσιοθαλάμους (εφόσον δεν ανήκουν στις μελέτες που χορηγούνται στον Ανάδοχο από την Υπηρεσία)
- Την μελέτη εξασφάλισης της κυκλοφορίας και σύνταξης των σχεδίων σήμανσης και ασφάλισης των προσωρινών ρυθμίσεων της κυκλοφορίας κατά τη διάρκεια της κατασκευής.
- Τις οριστικές μελέτες και μελέτες εφαρμογής μικρών τεχνικών, όπως κιβωτοειδών ή άλλων οχετών πλάτους έως 6.00 μ., και τοίχων αντιστήριξης. εφόσον προκύψει η ανάγκη εκτέλεσης τέτοιων εργασιών κατά τη διάρκεια της σύμβασης. Τα ανοίγματα και το είδος των οχετών, εφόσον δεν προκύπτουν από εγκεκριμένη υδραυλική μελέτη, θα αιτιολογούνται σύμφωνα με υδραυλική μελέτη που θα συντάσσεται από τον Ανάδοχο.
- Τις ειδικές μελέτες που προβλέπονται από την Τ.Σ.Υ. και τις Προδιαγραφές (μελέτες σύνθεσης σκυροδεμάτων, μελέτες σύνθεσης ασφαλτομιγμάτων, κ.λπ.).

Κατά τη διάρκεια κατασκευής του έργου ο Ανάδοχος υποχρεούται να συντάξει, εφόσον απαιτηθεί, μετά από σχετική εντολή της Υπηρεσίας, σύμφωνα με το [άρθρο 197 του Ν.4412/2016](#), οποιαδήποτε άλλη μελέτη κριθεί αναγκαία για την εμπρόθεσμη και έντεχνη ολοκλήρωση του έργου για την οποία θα καταβάλλεται στον ανάδοχο αμοιβή σε βάρος των πιστώσεων του έργου που θα καθορίζεται με την απόφαση έγκρισης της.

Ουδμία κατασκευή θα εκτελείται αν προηγουμένως δεν έχει εγκριθεί η σχετική μελέτη. Τούτο αφορά και τα ενδιάμεσα στάδια κατασκευής. Έτσι, ο Ανάδοχος οφείλει να προγραμματίσει κατάλληλα τις κατασκευαστικές του δραστηριότητες, ώστε να υπάρχει επαρκής - και κατά το εφικτό με ελαστικά περιθώρια - χρόνος για τις εκπονήσεις των μελετών και τις εγκρίσεις.

Σε εξαιρετικές περιπτώσεις που υφίσταται ανάγκη άμεσης κατασκευαστικής επέμβασης προς αποτροπή κινδύνου ατυχήματος, ο όρος της παραπάνω παραγράφου δε θα εφαρμόζεται. Όμως και τότε οι σχετικές εγκρίσεις θα ακολουθούν.

Η έγκριση των μελετών (υπολογισμών, σχεδίων κ.λπ.) από την Υπηρεσία δεν απαλλάσσει τον Ανάδοχο από τις ευθύνες του που απορρέουν από τη Σύμβαση, ούτε αποτελεί με οποιοδήποτε τρόπο αποδοχή της επάρκειας και της ακρίβειας της Μελέτης.

Συμπληρωματικά διευκρινίζεται, ότι τόσο για την εφαρμογή των μελετών, όσο και για την ποιότητα και αντοχή των έργων, μόνος υπεύθυνος είναι ο Ανάδοχος της κατασκευής αυτής, οι δε έλεγχοι που θα ασκηθούν από την Υπηρεσία, ή την επίβλεψη, δεν απαλλάσσουν τον Ανάδοχο από την ευθύνη αυτή, ή την οποιαδήποτε άλλη που προκύπτει γι' αυτόν από τις συμβατικές του υποχρεώσεις και τις κείμενες διατάξεις.

## **Άρθρο 7.3 ΥΠΟΧΡΕΩΣΕΙΣ ΤΟΥ ΑΝΑΔΟΧΟΥ ΓΙΑ ΤΗΝ ΠΕΡΙΠΤΩΣΗ ΑΤΥΧΗΜΑΤΟΣ**

Για κάθε περίπτωση ατυχήματος οφειλόμενου σε πράξεις ή παραλείψεις του Αναδόχου, των υπεργολάβων του, ή / και του προσωπικού του, ο Ανάδοχος είναι αποκλειστικά υπεύθυνος ποινικά και αστικά.

## **Άρθρο 7.4 ΠΑΡΑΛΑΒΕΣ ΑΦΑΝΩΝ ΕΡΓΑΣΙΩΝ ΚΑΙ ΓΕΝΙΚΑ ΕΛΕΓΧΟΣ ΤΟΥ ΕΡΓΟΥ**

Η επιβλέπουσα το έργο Υπηρεσία δεν υποχρεούται να βρίσκεται στον τόπο του έργου καθ' όλη τη διάρκεια κατασκευής του. Κατόπιν τούτου, και σύμφωνα με την [παρ. 3 του άρθρου 151 του Ν.4412/2016](#), ο ανάδοχος οφείλει να ειδοποιήσει έγκαιρα την Υπηρεσία για την παραλαβή των αφανών εργασιών και γενικά τον έλεγχο των εργασιών. Επίσης ο ανάδοχος υποχρεούται να προγραμματίζει τις εργασίες του, έτσι ώστε, να μην απαιτούνται παραλαβές αφανών εργασιών και λοιποί έλεγχοι από την Υπηρεσία κατά τα Σάββατα, τις Κυριακές και τις αργίες των Δημοσίων Υπηρεσιών.

Ο Ανάδοχος δεν έχει το δικαίωμα να καλύψει τα αφανή τμήματα του έργου προτού να ληφθούν τα στοιχεία για τη σύνταξη των σχετικών Πρωτοκόλλων Αφανών Εργασιών. Ο Ανάδοχος υποχρεούται, μέχρι και την οριστική παραλαβή, εφόσον το ζητήσει η Υπηρεσία, να αποκαλύπτει οποιοδήποτε τμήμα αφανούς εργασίας για έλεγχο τυχόν ελαττωμάτων, ελλείψεων, βλαβών ή ατελειών.

## **Άρθρο 7.5 ΕΚΤΕΛΕΣΗ - ΔΙΕΥΘΥΝΣΗ ΕΡΓΟΥ - ΕΠΙΛΟΓΗ ΠΡΟΣΩΠΙΚΟΥ -ΜΗΧΑΝΙΚΑ ΜΕΣΑ**

Ο Ανάδοχος θα είναι υπεύθυνος για την εξεύρεση, πρόσληψη και κινητοποίηση σύμφωνα με τις κείμενες διατάξεις όλου του προσωπικού που απαιτείται για την εκπλήρωση των συμβατικών του υποχρεώσεων, εργατοτεχνικού, επιστημονικού ή άλλου, ημεδαπού ή αλλοδαπού, καθώς και για την παροχή σε αυτό των μέσων, εργαλείων, εγκαταστάσεων, μεταφορικών μέσων, οργάνων κτλ. για την άσκηση των καθηκόντων του.

Για τη διεύθυνση του έργου διατίθενται από τον Ανάδοχο τεχνικοί με κατάλληλα προσόντα οι οποίοι γίνονται αποδεκτοί από την Υπηρεσία. Η επί τόπου του έργου παρουσία τεχνικού στελέχους ή τεχνικού υπαλλήλου του Αναδόχου είναι υποχρεωτική και ανάλογη με τη φύση και το μέγεθος του κατασκευαζόμενου έργου.

Σχετικά ισχύουν τα οριζόμενα στα άρθρα 138 και 139 του Ν.4412/2016.

#### **Άρθρο 7.6 ΣΥΝΕΡΓΑΣΙΑ ΑΝΑΔΟΧΟΥ ΜΕ ΤΗΝ ΥΠΗΡΕΣΙΑ Ή ΑΛΛΟΥΣ ΕΡΓΟΛΑΒΟΥΣ**

Ο Ανάδοχος έχει την ουσιαστική ειδική υποχρέωση να μην παρεμποδίζει την εκτέλεση εργασιών από την Υπηρεσία ή από άλλους εργολήπτες που χρησιμοποιούνται από την Υπηρεσία σε εργασίες που δεν περιλαμβάνονται στη σύμβασή του. Αντίθετα υποχρεούται να τους διευκολύνει με τα μέσα που αυτός χρησιμοποιεί (ικριώματα κλπ.) ρυθμίζοντας έτσι τη σειρά εκτέλεσης των εργασιών, ώστε να μην παρεμβάλλει κανένα εμπόδιο στις εργασίες που εκτελούνται από τον Εργοδότη, ή άλλους Αναδόχους. Κατά τον ίδιο τρόπο θα πρέπει να συμπεριφέρεται και με τα συνεργεία ή τους Αναδόχους των εταιρειών και Οργανισμών Κοινής Ωφέλειας, που εργάζονται στην περιοχή ή τις παρυφές της περιοχής του Έργου ή για το έργο.

#### **Άρθρο 7.7 ΔΙΕΥΚΟΛΥΝΣΕΙΣ ΣΤΗΝ ΕΠΙΒΛΕΨΗ**

Ο Ανάδοχος υποχρεούται να παρέχει στην επίβλεψη ιδιαίτερο χώρο στα εργοταξιακά γραφεία αυτού με το σχετικό εξοπλισμό.

Τα παραπάνω θα χρησιμοποιούνται από την Υπηρεσία επίβλεψης για τις ανάγκες του έργου και τα μη αναλώσιμα εξ αυτών θα επιστρέφονται στον Ανάδοχο.

Επίσης ο Ανάδοχος υποχρεούται να διαθέτει στην επίβλεψη επιβατικό όχημα με οδηγό, όποτε ζητηθεί από αυτήν, για τη μεταφορά των υπαλλήλων της Υπηρεσίας στο έργο.

#### **Άρθρο 7.8 ΑΠΑΙΤΟΥΜΕΝΑ ΜΕΤΡΑ ΑΣΦΑΛΕΙΑΣ ΚΑΙ ΥΓΕΙΑΣ ΣΤΟ ΕΡΓΟΤΑΞΙΟ<sup>1</sup>.**

**7.8.1 Ο ανάδοχος έχει την υποχρέωση για την τήρηση των διατάξεων της εργατικής νομοθεσίας, των διατάξεων και κανονισμών για την πρόληψη ατυχημάτων στο προσωπικό του, ή στο προσωπικό του φορέα του έργου, ή σε οποιονδήποτε τρίτο, ώστε να εξαλειφονται ή να ελαχιστοποιούνται οι κίνδυνοι ατυχημάτων ή επαγγελματικών ασθενειών κατά την φάση κατασκευής του έργου: ΠΔ 305/96 (αρ.7-9), Ν.4412/2016 (αρ. 138 παρ.7), Ν. 3850/10<sup>2</sup> (αρ. 42).**

**7.8.2 Στα πλαίσια της ευθύνης του, ο ανάδοχος υποχρεούται :**

α. Να εκπονεί κάθε σχετική μελέτη (στατική ικριωμάτων, μελέτη προσωρινής σήμανσης έργων κλπ.) και να λαμβάνει όλα τα σχετικά μέτρα Ν.4412/2016 (άρθ. 138 παρ.7).

β. Να λαμβάνει μέτρα προστασίας σύμφωνα με την ισχύουσα νομοθεσία στο Σχέδιο Ασφάλειας και Υγείας (ΣΑΥ), όπως αυτό ρυθμίζεται με τις αποφάσεις του (τ.) ΥΠΕΧΩΔΕ : ΔΙΠΑΔ/οικ.177/2-3-01, ΔΕΕΠΠ/85/14-5-01 και ΔΙΠΑΔ/οικ.889/27-11-02, στο χρονοδιάγραμμα των εργασιών, καθώς και τις ενδεχόμενες τροποποιήσεις ή άλλες αναγκαίες αναπροσαρμογές των μελετών κατά τη φάση της μελέτης και της κατασκευής του έργου : Ν.4412/16 (αρ. 138 παρ.7).

γ. Να επιβλέπει ανελλιπώς την ορθή εφαρμογή των μέτρων ασφάλειας και υγείας των εργαζομένων, να τους ενημερώνει / εκπαιδεύει για την αναγκαιότητα της τήρησης των μέτρων αυτών κατά την εργασία, να ζητά τη γνώμη τους και να διευκολύνει τη συμμετοχή τους σε ζητήματα ασφάλειας και υγείας: ΠΔ 1073/81 (αρ. 111), ΠΔ 305/96 (αρ.10,11), Ν.3850/10 (αρ. 42- 49).

Για την σωστή εφαρμογή της παρ.γ στους αλλοδαπούς εργαζόμενους, είναι αυτονόητο ότι η γνώση από αυτούς της ελληνικής γλώσσας κρίνεται απαραίτητη ώστε να μπορούν να κατανοούν την αναγκαιότητα και τον τρόπο εφαρμογής των μέτρων ασφάλειας και υγείας (εκτός ειδικών περιπτώσεων όπου τμήμα ή όλο το έργο έχει αναλάβει να κατασκευάσει ξένη εξειδικευμένη εταιρεία).

Σύμφωνα με τα προαναφερόμενα, ο ανάδοχος υποχρεούται να τηρεί τα ακόλουθα:

Εκ των προτέρων γνωστοποίηση - Σχέδιο Ασφάλειας Υγείας (ΣΑΥ) - Φάκελος Ασφάλειας Υγείας (ΦΑΥ) και συγκεκριμένα:

α. Να διαβιβάσει στην αρμόδια επιθεώρηση εργασίας πριν από την έναρξη των εργασιών, την εκ των προτέρων γνωστοποίηση, προκειμένου για εργοτάξιο με προβλεπόμενη διάρκεια εργασιών που θα υπερβαίνει τις 30 εργάσιμες ημέρες και στο οποίο θα ασχολούνται ταυτόχρονα περισσότεροι από 20 εργαζόμενοι ή ο προβλεπόμενος όγκος εργασίας θα υπερβαίνει τα 500 ημερομίσθια : ΠΔ 305/96 (αρ 3 παρ. 12 και 13). Η γνωστοποίηση καταρτίζεται σύμφωνα με το παράρτημα ΙΙΙ του άρθρου 12 του ΠΔ 305/96.

β. Να ακολουθήσει τις υποδείξεις / προβλέψεις των ΣΑΥ-ΦΑΥ τα οποία αποτελούν τμήμα της τεχνικής μελέτης του έργου (οριστικής ή εφαρμογής) σύμφωνα με το Π.Δ. 305/96 (αρ.3 παρ.8) και την ΥΑ ΔΕΕΠΠ/οικ/85/2001 του (τ.) ΥΠΕΧΩΔΕ η οποία ενσωματώθηκε στο Ν.4412/16 (αρ. 138 παρ.7).

γ. Να αναπτύξει, να προσαρμόσει και να συμπληρώσει τα ΣΑΥ-ΦΑΥ της μελέτης (τυχόν παραλήψεις που θα διαπιστώσει ο ίδιος ή που θα του ζητηθούν από την Υπηρεσία), σύμφωνα με την μεθοδολογία που θα εφαρμόσει στο έργο ανάλογα με την κατασκευαστική του δυσκολία, τις ιδιαιτερότητές του, κλπ (μέθοδος κατασκευής, ταυτόχρονη εκτέλεση φάσεων εργασιών, πολιτική ασφάλειας, οργάνωση, εξοπλισμός, κλπ).

δ. Να αναπροσαρμόσει τα ΣΑΥ-ΦΑΥ ώστε να περιληφθούν σε αυτά εργασίες που θα προκύψουν λόγω τροποποίησης της εγκεκριμένης μελέτης και για τις οποίες θα απαιτηθούν τα προβλεπόμενα από την ισχύουσα νομοθεσία, μέτρα ασφάλειας και υγείας : ΠΔ 305/96 (αρ. 3 παρ.9) και ΥΑ ΔΙΠΑΔ/οικ/889/2002 (παρ.2.9) του (τ.) ΥΠΕΧΩΔΕ η οποία ενσωματώθηκε στο Ν.4412/16 (αρ. 138 παρ.7)

ε. Να τηρήσει τα ΣΑΥ-ΦΑΥ στο εργοτάξιο, κατά την εκτέλεση του έργου : ΠΔ 305/96 (αρ. 3 παρ.10) και ΥΑ ΔΙΠΑΔ/οικ/889/2002 (παρ.2.9Δ) του (τ.)ΥΠΕΧΩΔΕ και να τα έχει στη διάθεση των ελεγκτικών αρχών.

στ. Συμπληρωματικές αναφορές στο Σχέδιο Ασφάλειας Υγείας (ΣΑΥ) και στο Φάκελο Ασφάλειας Υγείας (ΦΑΥ).

Το ΣΑΥ αποσκοπεί στην πρόληψη και στον περιορισμό των κινδύνων για τους εργαζόμενους και για τα άλλα εμπλεκόμενα μέρη που παρευρίσκονται στο εργοτάξιο κατά τη διάρκεια κατασκευής του έργου.

<sup>1</sup> Η έννοια του εργοταξίου ορίζεται στο άρθρο 2 παρ.1 σε συνδυασμό με το παράρτημα Ι του άρθρου 12 του ΠΔ 305/96.

<sup>2</sup> Ο Ν.3850/10 Κύρωση του Κώδικα νόμων για την υγεία και την ασφάλεια των εργαζομένων άρ. δεύτερο, καταργεί διατάξεις που ρυθμίζονται από αυτόν όπως διατάξεις των : Ν.1568/85, ΠΔ 294/88, ΠΔ 17/96, κλπ.

Αντίστοιχα ο ΦΑΥ αποσκοπεί στην πρόληψη και στον περιορισμό των κινδύνων για όσους μελλοντικά ασχοληθούν με τη συντήρηση ή την επισκευή του έργου.

1. Το περιεχόμενο του ΣΑΥ και του ΦΑΥ αναφέρεται στο ΠΔ 305/96 (αρ.3 παρ.5- 7) και στις ΥΑ: ΔΙΠΑΔ/οικ/177/2001 (αρ.3) και ΔΙΠΑΔ/οικ/889/2002 (παρ.2.9) του (τ.) ΥΠΕΧΩΔΕ οι οποίες ενσωματώθηκαν στο ν.4412/16 (αρ.138 παρ 7).

2. Η υποχρέωση εκπόνησης ΣΑΥ προβλέπεται σύμφωνα με το ΠΔ 305/96 (αρ. 3 παρ.4), όταν:

α) Απαιτείται Συντονιστής στη φάση της μελέτης, δηλ. όταν θα απασχοληθούν περισσότερα του ενός συνεργεία στην κατασκευή.

β) Οι εργασίες που πρόκειται να εκτελεστούν ενέχουν ιδιαίτερους κινδύνους: Π.Δ.305/96 (αρθ.12 παράρτημα ΙΙ).

γ) Απαιτείται εκ των προτέρων γνωστοποίηση στην αρμόδια επιθεώρηση εργασίας.

δ) Για την έναρξη των οικοδομικών εργασιών, επιβάλλεται με ευθύνη του κυρίου ή του έχοντος νόμιμο δικαίωμα: θεώρηση του σχεδίου και του φακέλου ασφάλειας και υγείας (ΣΑΥ, ΦΑΥ) του έργου από την αρμόδια Επιθεώρηση Εργασίας σύμφωνα με το άρθρο 7 παρ.1 εδάφιο α' του Ν 4030/2011 (ΦΕΚ 249/Α/25-11-2011) και την αρ. πρωτ. 10201/27-3-2012 εγκύκλιο του Ειδ. Γραμματέα του Σ.Ε.Π.Ε.

3. Ο ΦΑΥ καθιερώνεται ως απαραίτητο στοιχείο για την προσωρινή και την οριστική παραλαβή κάθε Δημόσιου Έργου: ΥΑ ΔΕΕΠΠ/οικ. 433/2000 του (τ.) ΥΠΕΧΩΔΕ, η οποία ενσωματώθηκε στο ν.4412/16 αρ. (171 και 172).

4. Μετά την αποπεράτωση του έργου, ο ΦΑΥ φυλάσσεται με ευθύνη του Κυρίου του Έργου και το συνοδεύει καθ' όλη τη διάρκεια της ζωής του: ΠΔ 305/96 (αρ. 3 παρ.11) και ΥΑ ΔΙΠΑΔ/οικ/889/2002 (παρ.2.9Δ) του (τ.) ΥΠΕΧΩΔΕ.

5. Διευκρινίσεις σχετικά με την εκπόνηση του ΣΑΥ και την κατάρτιση του ΦΑΥ περιλαμβάνονται στην ΕΓΚΥΚΛΙΟ 6 με αρ. πρωτ. ΔΙΠΑΔ/οικ/215/31-3-2008 του (τ.) ΥΠΕΧΩΔΕ.

Τα παραπάνω ΣΑΥ και ΦΑΥ θα συνταχθούν έτσι ώστε να είναι συμβατά με τα σχετικά υποδείγματα που έχουν συνταχθεί από το ΤΕΕ (ΤΕΕ/10068/22-4-98 έγγραφο προς Υπουργούς-ΥΠΕΧΩΔΕ και Εργασίας και Κοινωνικών Ασφαλίσεων)

Ανάθεση καθηκόντων σε τεχνικό ασφαλείας, γιατρό εργασίας – τήρηση στοιχείων ασφαλείας και υγείας

Ο ανάδοχος υποχρεούται:

α. Να αναθέσει καθήκοντα τεχνικού ασφαλείας αν στο έργο απασχολήσει λιγότερους από 50 εργαζόμενους σύμφωνα με το Ν. 3850/10 (αρ.8 παρ.1 και αρ.12 παρ.4).

β. Να αναθέσει καθήκοντα τεχνικού ασφαλείας και ιατρού εργασίας, αν απασχολήσει στο έργο 50 και άνω εργαζόμενους, σύμφωνα με το Ν.3850/10 (αρ.8 παρ.2 και αρ.4 έως 25).

γ. Τα παραπάνω καθήκοντα μπορεί να ανατεθούν σε εργαζόμενους στην επιχείρηση ή σε άτομα εκτός της επιχείρησης ή να συναφθεί σύμβαση με τις Εξωτερικές Υπηρεσίες Προστασίας και Πρόληψης ή να συνδυαστούν αυτές οι δυνατότητες.

Η ανάθεση καθηκόντων σε άτομα εντός της επιχείρησης γίνεται εγγράφως από τον ανάδοχο και αντίγραφο της κοινοποιείται στην τοπική Επιθεώρηση Εργασίας, συνοδεύεται δε απαραίτητα από αντίστοιχη δήλωση αποδοχής: Ν.3850/10 (αρ.9).

δ. Στο πλαίσιο των υποχρεώσεων του αναδόχου καθώς και των τεχνικού ασφαλείας και ιατρού εργασίας, εντάσσεται και η υποχρεωτική τήρηση στο εργοτάξιο, των ακόλουθων στοιχείων:

1. Γραπτή εκτίμηση προς τον ανάδοχο, από τους τεχνικό ασφαλείας και ιατρό εργασίας, των υφισταμένων κατά την εργασία κινδύνων για την ασφάλεια και την υγεία, συμπεριλαμβανομένων εκείνων που αφορούν ομάδες εργαζομένων που εκτίθενται σε ιδιαίτερους κινδύνους Ν.3850/10 (αρ.43 παρ. 1 α και παρ.3- 8).

2. Βιβλίο υποδείξεων τεχνικού ασφαλείας και γιατρού εργασίας στο οποίο θα αναγράφουν τις υποδείξεις τους ο Τεχνικός ασφαλείας και ο γιατρός εργασίας Ν.3850/10 (αρ.14 παρ.1 και αρ.17 παρ.1).

Ο ανάδοχος υποχρεούται να λαμβάνει ενυπόγραφα γνώση των υποδείξεων αυτών.

Το βιβλίο υποδείξεων τεχνικού ασφαλείας και γιατρού εργασίας σελοδομετρείται και θεωρείται από την αρμόδια επιθεώρηση εργασίας.

Αν ο ανάδοχος διαφωνεί με τις γραπτές υποδείξεις και συμβουλές του τεχνικού ή του ιατρού εργασίας (Ν 3850/10 αρ.20 παρ.4), οφείλει να αιτιολογεί τις απόψεις του και να τις κοινοποιεί και στην Επιτροπή Υγείας και Ασφάλειας (Ε.Υ.Α.Ε) ή στον εκπρόσωπο των εργαζομένων των οποίων η σύσταση και οι αρμοδιότητες προβλέπονται από τα άρθρα 4 και 5 του Ν.3850/10.

Σε περίπτωση διαφωνίας η διαφορά επιλύεται από τον επιθεωρητή εργασίας και μόνο.

3. Βιβλίο ατυχημάτων στο οποίο θα περιγράφεται η αιτία και η περιγραφή του ατυχήματος και να το θέτει στη διάθεση των αρμόδιων αρχών Ν.3850/10 (αρ.43 παρ.2β).

Τα μέτρα που λαμβάνονται για την αποτροπή επανάληψης παρόμοιων ατυχημάτων, καταχωρούνται στο βιβλίο υποδείξεων τεχνικού ασφαλείας.

Ο ανάδοχος οφείλει να αναγγέλλει στις αρμόδιες επιθεωρήσεις εργασίας, στις πλησιέστερες αστυνομικές αρχές και στις αρμόδιες υπηρεσίες του ασφαλιστικού οργανισμού στον οποίο υπάγεται ο εργαζόμενος όλα τα εργατικά ατυχήματα εντός 24 ωρών και εφόσον πρόκειται περί σοβαρού τραυματισμού ή θανάτου, να τηρεί αμετάβλητα όλα τα στοιχεία που δύναται να χρησιμεύσουν για εξακρίβωση των αιτιών του ατυχήματος Ν.3850/10 (αρ.43 παρ.2α).

4. Κατάλογο των εργατικών ατυχημάτων που είχαν ως συνέπεια για τον εργαζόμενο ανικανότητα εργασίας μεγαλύτερη των τριών εργάσιμων ημερών Ν.3850/10 (αρ.43 παρ.2γ).

5. Ιατρικό φάκελο κάθε εργαζόμενου Ν. 3850/10 (αρ.18 παρ.9).

#### 7.8.2.1 Ημερολόγιο Μέτρων Ασφάλειας (HMA)

Ο ανάδοχος υποχρεούται να τηρεί στο εργοτάξιο Ημερολόγιο Μέτρων Ασφάλειας (HMA), όταν απαιτείται εκ των προτέρων γνωστοποίηση στην αρμόδια επιθεώρηση εργασίας, πριν την έναρξη των εργασιών στο εργοτάξιο σύμφωνα με το ΠΔ 305/96 (αρ.3 παρ.14) σε συνδυασμό με την Υ.Α 130646/1984 του (τ.) Υπουργείου Εργασίας.

Το HMA θεωρείται, σύμφωνα με την παραπάνω Υ.Α, από τις κατά τόπους Δ/νσεις, Τμήματα ή Γραφεία Επιθεώρησης Εργασίας και συμπληρώνεται από τους επιβλέποντες μηχανικούς του αναδόχου και της Δ/νουσας Υπηρεσίας, από τους υπόχρεους για την διενέργεια των τακτικών ελέγχων ή δοκιμών για ό,τι αφορά τα αποτελέσματα των ελέγχων ή δοκιμών, από το αρμόδιο όργανο ελέγχου όπως ο επιθεωρητής εργασίας, κλπ : ΠΔ 1073/81 (αρ.113 ), Ν.1396/83 (αρ. 8) και την Εγκύκλιο 27 του (τ.) ΥΠΕΧΩΔΕ με αρ. πρωτ. ΔΕΕΠΠ/208 /12-9-2003.

#### 7.8.2.2 Συσχετισμός Σχεδίου Ασφάλειας Υγείας (ΣΑΥ) και Ημερολογίου Μέτρων Ασφάλειας (HMA)



Για την πιστή εφαρμογή του ΣΑΥ κατά την εξέλιξη του έργου, πρέπει αυτό να συσχετίζεται με το Η.Μ.Α.

Στα πλαίσια του συσχετισμού αυτού, να σημειώνεται στο Η.Μ.Α. κάθε αναθεώρηση και εμπλουτισμός του ΣΑΥ και επίσης σε ειδική στήλη του, να γίνεται παραπομπή των αναγραφόμενων υποδείξεων / διαπιστώσεων στην αντίστοιχη σελίδα του ΣΑΥ.

Με τον τρόπο αυτό διευκολύνεται και επιτυγχάνεται ο στόχος της πρόληψης του ατυχήματος.

### **7.8.3 ΑΠΑΙΤΟΥΜΕΝΑ ΜΕΤΡΑ ΑΣΦΑΛΕΙΑΣ ΚΑΙ ΥΓΕΙΑΣ ΚΑΤΑ ΤΗΝ ΕΚΤΕΛΕΣΗ ΟΛΩΝ ΤΩΝ ΕΡΓΑΣΙΩΝ ΣΤΟ ΕΡΓΟΤΑΞΙΟ**

#### **7.8.3.1 Προετοιμασία εργοταξίου - Μέτρα Ατομικής Προστασίας (ΜΑΠ)**

Ο ανάδοχος υποχρεούται να τηρεί στο εργοτάξιο, κατά την εκτέλεση όλων των εργασιών, τα παρακάτω μέτρα ασφάλειας και υγείας :

- Την ευκρινή και εμφανή σήμανση και περιφράξη του περιβάλλοντα χώρου του εργοταξίου με ιδιαίτερη προσοχή στη σήμανση και περιφράξη των επικινδύνων θέσεων : ΠΔ 105/95, ΠΔ 305/96 (αρ.12 παραρτ. IV μέρος Α, παρ. 18.1).
- Τον εντοπισμό και τον έλεγχο προϋπαρχουσών της έναρξης λειτουργίας του εργοταξίου ηλεκτρικών εγκαταστάσεων και εκτροπή τυχόν υπαρχόντων εναερίων ηλεκτροφόρων αγωγών έξω από το εργοτάξιο, ώστε να παρέχεται προστασία στους εργαζόμενους από τον κίνδυνο ηλεκτροπληξίας: ΠΔ 1073/81 (αρ.75-79), ΠΔ 305/96 (αρ.12 παραρτ. IV μέρος Β, τμήμα ΙΙ, παρ.2).
- Τη σήμανση των εγκαταστάσεων με ειδικούς κινδύνους (αγωγοί ατμών θερμών, υγρών ή αερίων κλπ) και τα απαιτούμενα μέτρα προστασίας των εργαζομένων από τους κινδύνους των εγκαταστάσεων αυτών: ΠΔ 1073/81 (αρ.92 - 95), ΠΔ 305/96 (αρ.12, παραρτ. IV μέρος Α, παρ.6).
- Τη λήψη μέτρων αντιμετώπισης εκτάκτων καταστάσεων όπως: κατάρτιση σχεδίου διαφυγής - διάσωσης και εξόδων κινδύνου, πυρασφάλεια, εκκένωση χώρων από τους εργαζόμενους, πρόληψη - αντιμετώπιση πυρκαγιών & επικινδύνων εκρήξεων ή αναθυμιάσεων, ύπαρξη πυροσβεστήρων, κλπ. ΠΔ 1073/81 (αρ. 92-96), ΠΔ 305/96 (αρ.12, παραρτ. IV μέρος Α, παρ.3, 4, 8-10), Ν.3850/10 (αρ.30, 32, 45).
- Την εξασφάλιση παροχής πρώτων βοηθειών, χώρων υγιεινής και υγειονομικού εξοπλισμού (ύπαρξη χώρων πρώτων βοηθειών, φαρμακείου, αποχωρητηρίων, νιπτήρων, κλπ): ΠΔ 1073/81 (αρ.109,110), Ν.1430/84 (αρ.17,18), ΠΔ 305/96 (αρ.12 παραρτ. IV μέρος Α, παρ.13, 14).
- Την εξασφάλιση της δωρεάν χορήγησης Μέσων Ατομικής Προστασίας (ΜΑΠ) στους εργαζόμενους όπως: προστατευτικά κράνη, μπότες ασφαλείας, φωσφορίζοντα γιλέκα, ολόσωμες ζώνες ασφαλείας, γυαλιά, κλπ, εφόσον τους ενημερώσει εκ των προτέρων σχετικά με τους κινδύνους από τους οποίους τους προστατεύει ο εξοπλισμός αυτός και τους δώσει σαφείς οδηγίες για τη χρήση του Π.Δ. 1073/81(αρ.102-108), Ν.1430/84 (αρ.16-18), ΚΥΑ Β.4373/1205/93 και οι τροποπ. αυτής ΚΥΑ 8881/94 και Υ.Α. οικ.Β.5261/190/97, Π.Δ. 396/94, Π.Δ. 305/96 (αρ.9,παρ.γ).

#### **7.8.3.2 Εργοταξιακή σήμανση – σηματοδότηση, συστήματα ασφαλείας, φόρτωση - εκφόρτωση – εναπόθεση υλικών, θόρυβος, φυσικοί, χημικοί παράγοντες κ.λ.π. Ο ανάδοχος υποχρεούται :**

1. Να προβεί στην κατάλληλη σήμανση και σηματοδότηση, με σκοπό την ασφαλή διέλευση των πεζών και των οχημάτων από την περιοχή κατασκευής του έργου, σύμφωνα με:
  - Την Υ.Α αριθ. ΔΜΕΟ/Ο/613/16-2-2011 του τ.ΥΠΥΜΕΔΙ: «Οδηγίες Σήμανσης Εκτελούμενων Έργων» (ΟΜΟΕ-ΣΕΕΟ, τεύχος 7)
  - Την ΚΥΑ αριθ.6952/14-2-2011 του τ.ΥΠΕΚΑ και τ.ΥΠΥΜΕΔΙ «Υποχρεώσεις και μέτρα για την ασφαλή διέλευση των πεζών κατά την εκτέλεση εργασιών σε κοινόχρηστους χώρους πόλεων και οικισμών που προορίζονται για την κυκλοφορία πεζών »
  - Τις διατάξεις του Κώδικα Οδικής Κυκλοφορίας: Ν.2696/99 (αρ. 9 – 11 και αρ.52) και την τροπ. αυτού : Ν.3542/07 (αρ. 7-9 και αρ.46).
2. Να τηρεί τις απαιτήσεις ασφαλείας που αφορούν σε εργασίες εναπόθεσης υλικών στις οδούς, κατάληψης τμήματος οδού και πεζοδρομίου: Ν. 2696/99 (αρ. 47, 48) και η τροπ. αυτού: Ν. 3542/07 (αρ.43,44).
3. Να συντηρεί και να ελέγχει τακτικά τη λειτουργία των συστημάτων ασφαλείας και να τηρεί τις απαιτήσεις ασφαλείας των ηλεκτρικών εγκαταστάσεων, των φορητών ηλεκτρικών συσκευών, των κινητών προβολέων, των καλωδίων τροφοδοσίας, των εγκαταστάσεων φωτισμού εργοταξίου, κλπ: ΠΔ 1073/81 (αρ.75-84), ΠΔ 305/96 (αρ.8.δ και αρ.12, παραρτ.ΙV μέρος Α, παρ.2), Ν.3850/10 (αρ. 31,35).
4. Να προβεί στα απαραίτητα μέτρα ασφαλείας που αφορούν σε εργασίες φόρτωσης, εκφόρτωσης, αποθήκευσης, στοιβάσης, ρίψης και μεταφοράς υλικών και άλλων στοιχείων: ΠΔ 216/78, ΠΔ 1073/81 (αρ.85-91), ΚΥΑ 8243/1113/91 (αρ.8), ΠΔ 305/96 [αρ. 8 (γ, ε, στ, ζ) και αρ.12 παραρτ. IV μέρος Α παρ.11 και μέρος Β τμήμα ΙΙ παρ.4], Ν.2696/99 (αρ.32) και η τροπ. αυτού: Ν. 3542/07 (αρ.30).
5. Να τηρεί μέτρα προστασίας των εργαζομένων που αφορούν:
  - α) κραδασμούς: ΠΔ 176/05,
  - β) θόρυβο: ΠΔ 85/91, ΠΔ 149/06,
  - γ) προφυλάξεις της οσφυϊκής χώρας και της ράχης από χειρωνακτική διακίνηση φορτίων: ΠΔ 397/94,
  - δ) προστασία από φυσικούς, χημικούς και βιολογικούς παράγοντες: Ν.3850/10 (άρ. 36- 41), ΠΔ 82/10.

#### **7.8.3.3 Μηχανήματα έργων / Εξοπλισμοί εργασίας - αποδεικτικά στοιχεία αυτών.**

Οι εξοπλισμοί εργασίας χαρακτηρίζονται και κατατάσσονται ως μηχανήματα έργων ΠΔ 304/00 (αρ.2).

Ο ανάδοχος οφείλει να ελέγχει τη σωστή λειτουργία και τον χειρισμό των μηχανημάτων (χωματουργικών και διακίνησης υλικών), των ανυψωτικών μηχανημάτων, των οχημάτων, των εγκαταστάσεων, των μηχανών και του λοιπού εξοπλισμού εργασίας (ζώνες ασφαλείας με μηχανισμό ανόδου και καθόδου, κυλιόμενα ικριώματα, φορητές κλίμακες, κλπ ) : ΠΔ 1073/81 (αρ.17, 45-74 ), Ν 1430/84 (αρ.11-15), ΠΔ 31/90, ΠΔ 499/91, ΠΔ 395/94 και οι τροπ. αυτού: ΠΔ 89/99, ΠΔ 304/00 και ΠΔ 155/04, ΠΔ 105/95 (παραρτ. ΙΧ), ΠΔ 305/96 (αρ.12 παραρτ.ΙV μέρος Β τμήμα ΙΙ παρ.7 - 9), ΚΥΑ 15085/593/03, ΚΥΑ αρ.Δ13ε/4800/03, ΠΔ 57/10, Ν.3850/10 (αρ. 34, 35).

Τα μηχανήματα έργων σύμφωνα με το ΠΔ 305/96 (αρ.12 παραρτ.ΙV, μέρος Β', τμήμα ΙΙ, παρ.7.4 και 8.5) και το ΠΔ 304/00 (αρ.2), πρέπει να συνοδεύονται από τα εξής στοιχεία :

1. Πινακίδες αριθμού κυκλοφορίας
2. Άδεια κυκλοφορίας
3. Αποδεικτικά στοιχεία ασφάλισης.
4. Αποδεικτικά πληρωμής τελών κυκλοφορίας (χρήσης)

5. Άδειες χειριστών μηχανημάτων σύμφωνα με το ΠΔ 305/96 (αρ.12, παραρτ. IV, μέρος Β', τμήμα II, παρ. 8.1.γ και 8.2) και το ΠΔ 89/99 (παραρτ. II, παρ.2.1). Σημειώνεται ότι η άδεια χειριστού μηχανήματος συνοδεύει τον χειριστή.
6. Βεβαίωση ασφαλούς λειτουργίας του εξοπλισμού εργασίας (ορθή συναρμολόγηση - εγκατάσταση, καλή λειτουργία) και αρχείο συντήρησης αυτού στο οποίο θα καταχωρούνται τα αποτελέσματα των ελέγχων σύμφωνα με το ΠΔ 89/99 (αρ.4α, παρ.3 & 6).
7. Πιστοποιητικό επανελέγχου ανυψωτικού μηχανήματος, οδηγίες χρήσης, συντήρησης και αντίστοιχο βιβλίο συντήρησης και ελέγχων αυτού σύμφωνα με την ΚΥΑ 15085/593/03 ( αρ.3 και αρ.4. παρ.7 ).

#### **7.8.4 Νομοθετήματα που περιέχουν πρόσθετα απαιτούμενα μέτρα ασφάλειας και υγείας στο εργοτάξιο, τα οποία τηρούνται κατά περίπτωση, ανάλογα με το είδος των εργασιών του εκτελούμενου έργου.**

Ο ανάδοχος υποχρεούται να τηρεί στο εργοτάξιο, πέρα από τα προαναφερόμενα, πρόσθετα απαιτούμενα μέτρα ασφάλειας και υγείας, κατά περίπτωση, ανάλογα με το είδος των εργασιών του εκτελούμενου έργου. Τα εν λόγω απαιτούμενα μέτρα αναφέρονται στα παρακάτω νομοθετήματα:

##### **7.8.4.1 Κατεδαφίσεις:**

N 495/76, ΠΔ 413/77, ΠΔ 1073/81 (αρ.18 -33, 104), ΚΥΑ 8243/1113/91 (αρ.7), ΥΑ 31245/93, Ν. 2168/93, ΠΔ 396/94 (αρ.9 παρ.4 παραρτ. III), Υ.Α. 3009/2/21- γ/94, Υ.Α. 2254/230/Φ.6.9/94 και οι τροπ. αυτής: ΥΑ Φ.6.9/13370/1560/95 και ΥΑ Φ.6.9/25068/1183/96, ΠΔ 305/96 (αρ. 12, παραρτ.ΙV μέρος Β τμήμα II, παρ.11), ΚΥΑ 3329/89 και η τροπ. αυτής: Υ.Α. Φ.28/18787/1032/00, ΠΔ 455/95 και η τροπ. αυτού ΠΔ 2/06, ΠΔ 212/06,ΥΑ 21017/84/09.

##### **7.8.4.2 Εκσκαφές (θεμελίων, τάφρων, φρεάτων, κλπ), Αντιστηρίξεις:**

N. 495/76, ΠΔ 413/77, ΠΔ 1073/81 (αρ.2-17, 40-42), ΥΑ αρ. 3046/304/89 (αρ.8- ασφάλεια και αντοχή κτιρίων, παρ.4), ΚΥΑ 3329/89 και η τροπ. αυτής: ΥΑ Φ.28/18787/1032/00, Ν. 2168/93, ΠΔ 396/94 (αρ.9 παρ.4 παραρτ. III), ΥΑ 3009/2/21- γ/94, ΥΑ 2254/230/Φ.6.9/94 και οι τροπ. αυτής: ΥΑ Φ.6.9/13370/1560/95 και ΥΑ Φ.6.9/25068/1183/96, ΠΔ 455/95 και η τροπ. αυτού: ΠΔ 2/06, ΠΔ 305/96 (αρ. 12, παραρτ. IV μέρος Β τμήμα II παρ. 10).

##### **7.8.4.3 Ικρίωματα και κλίμακες, Οδοί κυκλοφορίας – ζώνες κινδύνου, Εργασίες σε ύψος, Εργασίες σε στέγες:**

ΠΔ 778/80, ΠΔ 1073/81 (αρ.34-44), Ν.1430/84 (αρ. 7-10), ΚΥΑ 16440/Φ.10.4/445/93, ΠΔ 396/94 (αρ.9 παρ.4 παραρτ. III), ΠΔ 155/04, ΠΔ 305/96 (αρ. 12, παραρτ.ΙV μέρος Α παρ.1, 10 και μέρος Β τμήμα II παρ.4-6,14).

##### **7.8.4.4 Εργασίες συγκόλλησης, οξυγονοκοπής & λοιπές θερμές εργασίες**

ΠΔ 95/78, ΠΔ 1073/81 (αρ.96, 99,104, 105), ΠΔ 70/90 (αρ.15), ΠΔ 396/94 (αρ.9 παρ.4 παραρτ. III), Πυροσβεστική Διάταξη 7 Απόφ.7568 Φ.700.1/96, ΚΥΑ αρ.οικ.16289/330/99.

##### **7.8.4.5 Κατασκευή δομικών έργων (κτίρια, γέφυρες, τοίχοι αντιστήριξης, δεξαμενές, κλπ.)**

ΠΔ 778/80, ΠΔ 1073/81 (αρ.26- 33, αρ.98), ΥΑ 3046/304/89, ΠΔ 396/94 (αρ.9 παρ.4 παραρτ. III), ΠΔ 305/96 (αρ.12 παραρτ. IV μέρος Β τμήμα II παρ. 12).

##### **7.8.4.6 Προετοιμασία και διάνοιξη σιράγγων και λοιπών υπογείων έργων**

(Σήραγγες κυκλοφορίας οχημάτων, αρδευτικές σήραγγες, υπόγειοι σταθμοί παραγωγής ενέργειας και εργασίες που εκτελούνται στα υπόγεια στεγασμένα τμήματα των οικοδομικών ή άλλης φύσης έργων και σε στάθμη χαμηλότερη των 6.00 μ. κάτω από την επιφάνεια της γης.)

N.495/76, ΠΔ 413/77, ΠΔ 225/89, ΚΥΑ 3329/89 και η τροπ. αυτής : ΥΑ Φ.28/18787/1032/00, Ν. 2168/93, ΠΔ 396/94 (αρ.9 παρ.4 παραρτ. III), ΥΑ 2254/230/Φ.6.9/94 και οι τροπ. αυτής: ΥΑ Φ.6.9/13370/1560/95 και ΥΑ Φ.6.9/25068/1183/96, ΥΑ 3009/2/21-γ/94, ΠΔ 455/95 και η τροπ. αυτού: ΠΔ 2/06, ΠΔ 305/96 (αρ.12 παραρτ. IV μέρος Β τμήμα II παρ.10).

##### **7.8.4.7 Καταδυτικές εργασίες σε Λιμενικά έργα:**

(Υποθαλάσσιες εκσκαφές, διαμόρφωση πυθμένα θαλάσσης, κατασκευή προβλήτας κλπ με χρήση πλωτών ναυπηγημάτων και καταδυτικού συνεργείου.)

ΠΔ 1073/81 (αρ.100), Ν 1430/84 (αρ.17), ΠΔ 396/94 (αρ.9 παρ.4 παραρτ.ΙΙΙ), ΥΑ 3131.1/20/95/95, ΠΔ 305/96 (αρ.12, παραρτ.ΙV μέρος Β τμήμα II παρ.8.3 και παρ.13).

#### **7.8.5 Ακολουθεί κατάλογος με τα νομοθετήματα και τις κανονιστικές διατάξεις που περιλαμβάνουν τα απαιτούμενα μέτρα ασφάλειας και υγείας στο εργοτάξιο.**

##### **ΚΑΤΑΛΟΓΟΣ ΝΟΜΟΘΕΤΗΜΑΤΩΝ ΚΑΙ ΚΑΝΟΝΙΣΤΙΚΩΝ ΔΙΑΤΑΞΕΩΝ: «ΑΠΑΙΤΟΥΜΕΝΑ ΜΕΤΡΑ ΑΣΦΑΛΕΙΑΣ ΚΑΙ ΥΓΕΙΑΣ ΣΤΟ ΕΡΓΟΤΑΞΙΟ»**

##### **A. ΝΟΜΟΙ**

N. 495/76	ΦΕΚ 337/Α/76	N. 3669/08	ΦΕΚ 116/Α/08
N. 1396/83	ΦΕΚ 126/Α/83	N. 3850/10	ΦΕΚ 84/Α/10
N. 1430/84	ΦΕΚ 49/Α/84	N. 4030/12	ΦΕΚ 249/Α/12
N. 2168/ 93	ΦΕΚ 147/Α/93	N. 4412/16	ΦΕΚ Α 147/16
N. 2696/99	ΦΕΚ 57/Α/99		
N. 3542/07	ΦΕΚ 50/Α/07		

##### **B. ΠΡΟΕΔΡΙΚΑ ΔΙΑΤΑΓΜΑΤΑ**

Π. Δ. 413/77	ΦΕΚ 128/Α/77	Π. Δ. 105/95	ΦΕΚ 67/Α/95
Π. Δ. 95/78	ΦΕΚ 20/Α/78	Π. Δ. 455/95	ΦΕΚ 268/Α/95
Π. Δ. 216/78	ΦΕΚ 47/Α/78	Π. Δ. 305/96	ΦΕΚ 212/Α/96

Π. Δ. 778/80	ΦΕΚ 193/Α/80	Π. Δ. 89/99	ΦΕΚ 94/Α/99
Π. Δ. 1073/81	ΦΕΚ 260/Α/81	Π. Δ. 304/00	ΦΕΚ 241/Α/00
Π. Δ. 225/89	ΦΕΚ 106/Α/89	Π. Δ. 155/04	ΦΕΚ 121/Α/04
Π. Δ. 31/90	ΦΕΚ 31/Α/90	Π. Δ. 176/05	ΦΕΚ 227/Α/05
Π. Δ. 70/90	ΦΕΚ 31/Α/90	Π. Δ. 149/06	ΦΕΚ 159/Α/06
Π. Δ. 85/91	ΦΕΚ 38/Α/91	Π. Δ. 2/06	ΦΕΚ 268/Α/06
Π. Δ. 499/91	ΦΕΚ 180/Α/91	Π. Δ. 212/06	ΦΕΚ 212/Α/06
Π. Δ. 395/94	ΦΕΚ 220/Α/94	Π. Δ. 82/10	ΦΕΚ 145/Α/10
Π. Δ. 396/94	ΦΕΚ 220/Α/94	Π. Δ. 57/10	ΦΕΚ 97/Α/10
Π. Δ. 397/94	ΦΕΚ 221/Α/94		

## Γ. ΥΠΟΥΡΓΙΚΕΣ ΑΠΟΦΑΣΕΙΣ

ΥΑ 130646/84	ΦΕΚ 154/Β/84	ΚΥΑ αρ.6952/11	ΦΕΚ 420/Β/11
ΚΥΑ 3329/89	ΦΕΚ 132/Β/89	ΥΑ 3046/304/89	ΦΕΚ 59/Δ/89
ΚΥΑ 8243/1113/91	ΦΕΚ 138/Β/91	ΥΑ	ΦΕΚ 1035/Β/00
ΚΥΑ αρ.οικ.Β.4373/1205/93	ΦΕΚ 187/Β/93	ΥΑ αρ. οικ. 433/2000	ΦΕΚ 1176/Β/00
ΚΥΑ16440/Φ.10.4/445/ 93	ΦΕΚ 765/Β/93	ΥΑ ΔΕΕΠΠ/οικ/85/01	ΦΕΚ 686/Β/01
ΚΥΑ αρ. 8881/94	ΦΕΚ 450/Β/94	ΥΑ ΔΙΠΑΔ/οικ/177/01	ΦΕΚ 266/Β/01
ΥΑ αρ.οικ. 31245/93	ΦΕΚ 451/Β/93	ΥΑ ΔΙΠΑΔ/οικ/889/02	ΦΕΚ 16/Β/03
ΥΑ 3009/2/21-γ/94	ΦΕΚ 301/Β/94	ΥΑ ΔΜΕΟ/Ο/613/11	ΦΕΚ 905/Β/11
ΥΑ 2254/230/Φ.6.9/94	ΦΕΚ 73/Β/94	ΥΑ 21017/84/09	ΦΕΚ 1287/Β/09
ΥΑ 3131.1/20/95/95	ΦΕΚ 978/Β/95		
ΥΑ Φ.6.9/13370/1560/95	ΦΕΚ 677/Β/95		
ΥΑ Φ6.9/25068/1183/96	ΦΕΚ 1035/Β/96		
Υ.Α αρ.οικ.Β.5261/190/97	ΦΕΚ 113/Β/97		
ΚΥΑ αρ.οικ.16289/330/99	ΦΕΚ 987/Β/99		
ΚΥΑ αρ.οικ.15085/593/03	ΦΕΚ 1186/Β/03		
ΚΥΑ αρ. Δ13ε/4800/03	ΦΕΚ 708/Β/03		

## Πυροσβεστική διάταξη 7

Απόφ. 7568.Φ.700.1/96 ΦΕΚ 155/Β/96

## Δ. ΕΓΚΥΚΛΙΟΙ

ΕΓΚΥΚΛΙΟΣ 27/03	ΑΡ.ΠΡΩΤ.ΔΕΕΠ Π/208/12-9-03
ΕΓΚΥΚΛΙΟΣ 6/08	ΑΡ.ΠΡΩΤ.ΔΙΠΑΔ/ οικ/215/31-3-08
ΕΓΚΥΚΛΙΟΣ Σ.ΕΠ.Ε	ΑΡ.ΠΡ. 10201/12 ΑΔΑ:Β4Λ1Λ-ΚΦΖ

## Άρθρο 7.9 ΑΣΦΑΛΙΣΗ ΕΡΓΟΥ

### 7.9.1 ΓΕΝΙΚΟΙ ΟΡΟΙ

(1). Κατά τη σύναψη των ασφαλίσεων του ο Ανάδοχος οφείλει να λαμβάνει υπόψη του και να συμμορφώνεται με τις διατάξεις της κείμενης Νομοθεσίας, όπως ισχύει κατά την ημέρα σύναψης των ασφαλιστικών συμβάσεων.

(2). Ομοίως οφείλει να έχει υπόψη του την περί ασφαλίσεων Νομοθεσία της Ευρωπαϊκής Ένωσης και να συμμορφώνεται προς τις διατάξεις των Κοινοτικών Οδηγιών.

(3). Ο Ανάδοχος οφείλει να συμμορφώνεται με τους όρους των ασφαλιστηρίων.

(4). Ως ασφάλιση θεωρείται η προασφάλιση, σύμφωνα με τις διατάξεις του άρθρου 102 του Ν.Δ. 400/1970. Οι αντασφαλίσεις δεν υπόκεινται στις ρυθμίσεις του Ν.Δ. 400/1970 και συνεπώς δε γίνονται δεκτές ως ασφαλιστήρια του Έργου.

(5). Κάθε ασφάλιση, της οποίας το ασφαλιστήριο εκδίδεται στην Ελλάδα, ή στην αλλοδαπή, θα προσυπογράφεται από τον αντιπρόσωπο στην Ελλάδα της εκδότριας και διέπεται από το Ν.Δ. 400/1970, όπως τροποποιήθηκε με το Π.Δ.118/1985.

(6). Οι παρεχόμενες ασφαλίσεις δεν απαλλάσσουν ούτε περιορίζουν κατά οποιοδήποτε τρόπο τις υποχρεώσεις και τις ευθύνες του Αναδόχου που απορρέουν από τη σύμβαση του Έργου, ιδιαίτερα σε ότι αφορά τις προβλεπόμενες από τις σχετικές ασφαλιστικές συμβάσεις εξαιρέσεις, εκπτώσεις, προνόμια, περιορισμούς κλπ., και ο ανάδοχος παραμένει αποκλειστικά υπεύθυνος για την αποκατάσταση ζημιών σε πρόσωπα ή/ και πράγματα και πέραν από τα ποσά κάλυψης των πιο πάνω ασφαλιστηρίων.

Στην προκειμένη περίπτωση, «Έργο» νοούνται οι εργασίες όπως προσδιορίζονται και περιγράφονται στην τεχνική περιγραφή και στις οδηγίες στοιχειώδους συντήρησης που περιλαμβάνονται στα συμβατικά τεύχη.

(7). Όλες οι ασφαλιστικές συμβάσεις:



- θα έχουν καταρτισθεί εγγράφως
- θα περιλαμβάνουν όρους οι οποίοι θα ικανοποιούν πλήρως τους όρους του παρόντος άρθρου και της υπολοίπου ΕΣΥ και
- θα τυγχάνουν της εγκρίσεως του ΚτΕ.

Η έγκριση του ΚτΕ έχει την έννοια του ελέγχου και της εκ μέρους του αποδοχής ότι οι όροι των ασφαλιστικών συμβάσεων ανταποκρίνονται με επάρκεια στους όρους του παρόντος άρθρου και των λοιπών όρων της Ε.Σ.Υ.

(8). Η εκ μέρους του Αναδόχου καταβολή του πρώτου ασφαλιστήριου που αποτελεί ασφαλιστικό βάρος και που είναι απαραίτητη για την έναρξη των εννόμων αποτελεσμάτων της ασφαλίσεως, θα γίνεται με την έναρξη ισχύος της ασφαλιστικής περιόδου.

(9). Ο Ανάδοχος οφείλει - με μέριμνα και δαπάνη του - να συνάψει ασφαλιστικές συμβάσεις που να καλύπτουν κατ' ελάχιστον τις ασφαλίσεις (πρόσωπα και αντικείμενα ασφάλισης) που αναφέρονται στο παρόν άρθρο.

Οι γενικοί όροι ασφαλίσεως και οι εξαιρέσεις που θεσπίζουν δε θίγουν την, από τον Νόμο 489 /76 και το Π.Δ. 237 /86, ευθύνη των ασφαλιστών έναντι τρίτων, η οποία παραμένει αλώβητη από τους όρους του ασφαλιστηρίου συμβολαίου.

(10). Οι ασφαλιστικές εταιρείες θα λειτουργούν νόμιμα, με δόκιμη δραστηριότητα, σε χώρες μέλη της Ευρωπαϊκής Ένωσης και του Ε.Ο.Χ., θα είναι φερέγγυες στο μέτρο των υποχρεώσεων που αναλαμβάνουν για το παρόν έργο και θα μπορούν να ασφαλίζουν παρεμφερή έργα χωρίς να παραβιάζονται οι όροι των Τευχών Δημοπράτησης και η Ελληνική Νομοθεσία.

Ο ΚτΕ έχει το δικαίωμα να ελέγχει τη φερεγγυότητα των ασφαλιστικών εταιριών, ο δε Ανάδοχος υποχρεούται στην υποβολή οποιωνδήποτε κατάλληλων στοιχείων λυσιτελούς ελέγχου. Οπωσδήποτε, μαζί με το ασφαλιστήριο συμβόλαιο θα πρέπει να υποβάλλεται ενημερωτικό φυλλάδιο σχετικό με τις δραστηριότητες της ασφαλιστικής εταιρείας και σημείωμα που να αναφέρει παρεμφερή έργα που έχει ασφαλίσει στην Ελλάδα.

(11). Όλες οι ασφαλιστικές συμβάσεις θα συνάπτονται σε Ευρώ.

(12). (α) Ο Ανάδοχος υποχρεούται να θέτει στη διάθεση των ασφαλιστών κάθε στοιχείο από την Τεχνική Προσφορά που υπέβαλε ως διαγωνιζόμενος και κάθε αντίστοιχο στοιχείο που έχει θέσει ο Κ.τ.Ε., υπόψη των διαγωνιζόμενων, όπως επίσης και τις εν συνεχεία έρευνες και μελέτες που εκτέλεσε/ συνέταξε ως ανάδοχος.

Επίσης υποχρεούται να επιτρέπει την προσπέλαση των εργοταξίων του, αποθηκών του κλπ. από τους εκπροσώπους των ασφαλιστών, αν του το ζητούν.

Επισημαίνεται ακόμη ότι για κάθε πρόκληση φθοράς ή βλάβης που θα συμβεί στο έργο από οποιαδήποτε αιτία ακόμη και από ανωτέρα βία ο Ανάδοχος υποχρεούται να ενημερώνει τόσο τον Κ.τ.Ε όσο και τους ασφαλιστές του.

(β) Ο ΚτΕ έχει το δικαίωμα

- να επικοινωνεί απ' ευθείας με τους ασφαλιστές
- να παρέχει στους ασφαλιστές στοιχεία που έχει υποβάλει ο Ανάδοχος
- να παρέχει στους ασφαλιστές στοιχεία δικών του παρατηρήσεων και ελέγχων

Η υπό του ΚτΕ άσκηση του δικαιώματος τούτου δε συνεπάγεται δικαίωμα του Αναδόχου για οποιασδήποτε φύσης αποζημιώσεις.

(γ) Κατά την υποβολή του Ασφαλιστηρίου συμβολαίου οι Ασφαλιστικές Εταιρείες θα πρέπει να συνυποβάλλουν και δήλωση, στην οποία να αναφέρουν ότι έλαβαν γνώση του παρόντος άρθρου της Ε.Σ.Υ. περί "Ασφαλίσεων" και ότι με το ασφαλιστήριο καλύπτονται πλήρως και χωρίς καμιά εξαίρεση όλοι οι όροι και απαιτήσεις που αναφέρονται στο παρόν άρθρο της Ε.Σ.Υ.

Διαφορετικά, η Υπηρεσία, χωρίς προειδοποίηση, μπορεί να συνάψει το υπόψη ασφαλιστήριο με ασφαλιστική εταιρία της προτίμησής της στο όνομα, για λογαριασμό και με δαπάνες του Αναδόχου. Στην περίπτωση αυτή θα ενεργεί με ανέκκλητη εντολή και για λογαριασμό του σαν πληρεξούσιος.

(13). Επισύρεται η προσοχή του Αναδόχου στα παρακάτω:

(α) Οι αλλοδαπές και συνεπώς και οι ελληνικές ασφαλιστικές επιχειρήσεις υπόκεινται υποχρεωτικά στην αρμοδιότητα των ελληνικών δικαστηρίων και κάθε ασφαλιστήριο που έρχεται σε αντίθεση προς τον κανόνα δημοσίας τάξεως του άρθρου 23 παράγρ. 2 του Ν.Δ. 400/1970 είναι άκυρο.

(β) Αντίγραφα ασφαλιστηρίων συμβολαίων δε θα γίνονται δεκτά παρά μόνο εάν έχουν επικυρωθεί από φορέα αρμόδιο για την έκδοση κυρωμένων αντιγράφων.

(γ) Η αποζημίωση της ασφαλιστικής εταιρίας κρίνεται από το δίκαιο του τόπου σύνταξης και εκτέλεσης της ασφαλιστικής σύμβασης, αδιάφορο εάν αυτή παραπέμπει σε ξένους κανόνες. Το ίδιο ισχύει για τη θεμελίωση της αντικειμενικής ευθύνης, η οποία κρίνεται από το δίκαιο του τόπου.

## **7.9.2 ΕΙΔΙΚΕΣ ΡΗΤΡΕΣ ΓΙΑ ΤΙΣ ΠΕΡΙΠΤΩΣΕΙΣ ΜΗ ΣΥΜΜΟΡΦΩΣΗΣ ΤΟΥ ΑΝΑΔΟΧΟΥ ΜΕ ΤΙΣ ΥΠΟΧΡΕΩΣΕΙΣ ΤΟΥ**

(1). Αν απαιτείται αλλαγή ασφαλιστικής εταιρείας, ή τροποποίηση των όρων της ασφαλιστικής σύμβασης, ή αμφοτέρω, ο Ανάδοχος υποχρεούται να συμμορφώνεται εντός μηνός από τη σχετική ειδοποίηση.

Σε περίπτωση που Ανάδοχος παραλείψει, ή αμελήσει να συμμορφωθεί με τις ασφαλιστικές του υποχρεώσεις, ή οι ασφαλίσεις που συνολογήσει κριθούν από τον ΚτΕ σαν μη συμβατές με τις αντίστοιχες συμβατικές απαιτήσεις, ο ΚτΕ δικαιούται να συνάψει στο όνομα και με δαπάνες του Αναδόχου την(τις) αντίστοιχη(ες) ασφαλιστική(ές) σύμβαση(εις), στην περίπτωση αυτή θα ενεργεί με ανέκκλητη εντολή και για λογαριασμό του σαν πληρεξούσιος. Τα ασφάλιστρα και οι σχετικές δαπάνες σύνταξης της(των) σύμβασης (συμβάσεων) θα καταβληθούν από τον Ανάδοχο εντός 15 ημερολογιακών ημερών από της σχετικής ειδοποίησης. Σε περίπτωση μη εμπρόθεσμης καταβολής, θα επιβαρύνονται με τον νόμιμο τόκο υπερημερίας. Σε περίπτωση που παρέλθει τρίμηνο χωρίς η καταβολή να έχει συντελεσθεί, ο ΚτΕ έχει το δικαίωμα:

- να συμψηφίσει το σχετικό ποσό (με τους τόκους υπερημερίας) με επόμενη πληρωμή προς τον Ανάδοχο, αν υπάρχει.
- ή να εκπέσει το σχετικό ποσό (με τους τόκους υπερημερίας) από τις οποιασδήποτε φύσης εγγυήσεις που έχει στα χέρια του.
- ή να αναζητήσει το οφειλόμενο ποσό (με τους τόκους υπερημερίας) με τις νόμιμες διαδικασίες είσπραξης οφειλής προς το Δημόσιο.

Οι τόκοι υπερημερίας θα υπολογίζονται:

- για τα ασφάλιστρα, από την ημερομηνία καταβολής τους και
- για τα λοιπά έξοδα από την ημερομηνία κοινοποίησης προς τον Ανάδοχο των οφειλόμενων ποσών.

(2). Σε περίπτωση που ο Ανάδοχος αμελεί, ή δυστροπεί να καταβάλει στους ασφαλιστές το οφειλόμενο ποσό των ασφαλιστρών, ο ΚτΕ, για να αποφύγει ενδεχόμενη ακύρωση των ασφαλιστηρίων, δικαιούται να καταβάλει τα ασφάλιστρα στους ασφαλιστές, με χρέωση και για λογαριασμό του Αναδόχου, μετά από προηγούμενη ειδοποίηση του.

Σε τέτοια περίπτωση, η εκ μέρους του ΚτΕ είσπραξη των ποσών των ασφαλιστρών που κατέβαλε, προσυζητημένων με τους τόκους υπερημερίας, θα γίνεται σύμφωνα με την παρ. [\[\( 1\)\]](#). Οι τόκοι υπερημερίας θα προσμετρούνται από την ημερομηνία καταβολής των ασφαλιστρών.

(3). Ο Ανάδοχος υποχρεούται να καταβάλλει στον (στους) δικαιούχο(ους) κάθε ποσό που δεν μπορεί να εισπραχθεί από τους ασφαλιστές λόγω εξαιρέσεων, απαλλαγών κλπ., σύμφωνα με τους όρους των ασφαλιστηρίων.

Σε περίπτωση δυστροπίας του Αναδόχου, ο ΚτΕ έχει το δικαίωμα

- να παρακρατεί το αντίστοιχο ποσό από την επόμενη καταβολή προς τον Ανάδοχο
- ή να εκπίπτει από τις εγγυήσεις που έχει στα χέρια του.

(4). Σε περίπτωση που η ασφαλιστική εταιρία με την οποία ο Ανάδοχος σύναψε ασφαλιστική σύμβαση, παραλείψει, ή αρνηθεί να εξοφλήσει (μερικά ή ολικά) οποιαδήποτε ζημία κλπ, για οποιοδήποτε λόγο ή αιτία, ο Ανάδοχος έχει την αποκλειστική ευθύνη για την αποκατάσταση της μη εξοφλημένης ζημιάς, ή βλάβης, ή καταβολής αποζημίωσης κλπ., σύμφωνα με τους όρους της Σύμβασης. Ο ΚτΕ, σε περίπτωση δυστροπίας του Αναδόχου, θα υπολογίσει το αντίστοιχο ποσό και θα το συμφωνήσει με την προς τον Ανάδοχο προσεχρή πληρωμή του. Εάν δεν προβλέπεται προσεχής πληρωμή, ο ΚτΕ θα το εκπέσει από τις οποιασδήποτε φύσης εγγυήσεις που έχει στα χέρια του.

(5). Σε περίπτωση ολικής ή μερικής διακοπής των εργασιών από υπαιτιότητα του αναδόχου, το Έργο, σε οποιαδήποτε φάση και αν βρίσκεται, θα ασφαλισθεί έναντι όλων των ενδεχομένων κινδύνων από τον ΚτΕ και τα έξοδα της ασφάλισης αυτής θα βαρύνουν τον Ανάδοχο.

### **7.9.3 ΔΙΑΔΙΚΑΣΙΑ ΕΛΕΓΧΟΥ ΑΠΟ ΤΟΝ ΚΤΕ ΤΗΣ ΕΠΑΡΚΕΙΑΣ ΤΩΝ ΑΣΦΑΛΙΣΤΙΚΩΝ ΣΥΜΒΑΣΕΩΝ ΜΕ ΑΣΦΑΛΙΣΤΙΚΗ ΠΕΡΙΟΔΟ ΕΚΚΙΝΟΥΣΑ ΑΠΟ ΤΗΝ ΥΠΟΓΡΑΦΗ ΤΗΣ ΣΥΜΒΑΣΗΣ.**

(1). Ο έλεγχος από τον Κ.τ.Ε. των ασφαλιστικών συμβάσεων των οποίων η ασφαλιστική περίοδος αρχίζει από την υπογραφή της Σύμβασης ανάθεσης θα γίνει πριν από την υπογραφή της σύμβασης.

(2). Στην κατηγορία αυτή υπάγονται οι ασφαλιστικές συμβάσεις των παρακάτω παραγράφων [5.\(1\)](#), [5.\(2\)](#), [5.\(3\)](#).

(3). Ο έλεγχος από τον Κ.τ.Ε θα αφορά: - τη φερεγγυότητα των προτεινόμενων ασφαλιστικών εταιριών τη συμβατότητα των όρων των ασφαλιστικών συμβάσεων προς τις απαιτήσεις του παρόντος άρθρου και τους υπόλοιπους όρους της Ε.Σ.Υ.

(4). Σε περίπτωση αδυναμίας του Αναδόχου να προσκομίσει ασφαλιστική σύμβαση που να καλύπτει όλες τις απαιτήσεις του παρόντος άρθρου της ΕΣΥ πριν την υπογραφή της σύμβασης του έργου, θα πρέπει να προσκομίσει πριν την υπογραφή της σύμβασης απαραίτητως "Βεβαίωση Ασφάλισης" (Cover Note), όπου να αναφέρονται οι ασφαλιστικές καλύψεις και τα όρια αποζημίωσης που θα περιλαμβάνει το ασφαλιστήριο συμβόλαιο.

Στην περίπτωση αυτή, το ασφαλιστήριο συμβόλαιο πρέπει να υποβληθεί το αργότερο εντός δεκαπέντε (15) ημερών από την υπογραφή της σύμβασης.

(5). Η μη ικανοποίηση των παραπάνω απαιτήσεων από τον Ανάδοχο, έτσι ώστε η ασφαλιστική σύμβαση να είναι σύμφωνη με τους όρους του παρόντος άρθρου και να γίνει δεκτή από τον ΚτΕ, συνεπάγεται αφ' ενός ανέκκλητη ποινική ρήτρα τριών χιλιάδων ευρώ (3.000€), αφ' ετέρου τη διαδικασία σύναψης από τον ΚτΕ στο όνομα, για λογαριασμό και με δαπάνες του Αναδόχου ασφαλιστηρίου(ων) συμβολαίου(ων) που να καλύπτει(ουν) τις συμβατικές απαιτήσεις, πληρωμή ασφαλιστρών, κ.λ.π., όπως αναλυτικότερα αναφέρεται στην παραπάνω παραγρ. [2.\(1\)](#).

### **7.9.4 ΑΣΦΑΛΙΣΗ ΤΟΥ ΠΡΟΣΩΠΙΚΟΥ ΤΟΥ ΕΡΓΟΥ**

(1). Ο Ανάδοχος υποχρεούται να έχει ασφαλισμένο στο ΙΚΑ και στα λοιπά ασφαλιστικά ταμεία όλο το προσωπικό που απασχολεί ο ίδιος, ή οι υπεργολάβοι του, σύμφωνα με την (εκάστοτε) ισχύουσα Νομοθεσία (Διατάξεις περί ΙΚΑ κλπ)

(2). Ο Ανάδοχος υποχρεούται να ασφαλίσει το εργατοτεχνικό και υπαλληλικό προσωπικό του έναντι ατυχημάτων σε ασφαλιστικές εταιρείες που λειτουργούν νόμιμα, εφόσον το προσωπικό αυτό δεν υπάγεται σε διατάξεις της ισχύουσας Νομοθεσίας (περί ΙΚΑ κλπ).

Η υποχρέωση αυτή ισχύει και για το πάσης φύσεως προσωπικό που απασχολούν, με οποιαδήποτε σχέση εργασίας, οι υπεργολάβοι, προμηθευτές, σύμβουλοι και πάσης φύσεως συνεργάτες του αναδόχου.

Η υποχρέωση αυτή ισχύει τόσο για το ημεδαπό όσο και το αλλοδαπό προσωπικό.

(3). Ο ΚτΕ δικαιούται να ελέγχει την τήρηση των όρων των παρ. [4.\(1\)](#) και [4.\(2\)](#), ο δε Ανάδοχος υποχρεούται να παρέχει στον ΚτΕ όλα τα σχετικά στοιχεία για την πραγματοποίηση των ελέγχων.

(4). Οι όροι των παραπάνω παραγράφων ισχύουν για όλη τη διάρκεια της σύμβασης εκτέλεσης του έργου.

### **7.9.5 ΑΣΦΑΛΙΣΗ ΤΟΥ ΕΡΓΟΥ 'ΚΑΤΑ ΠΑΝΤΟΣ ΚΙΝΔΥΝΟΥ'**

#### **(1) Ασφάλιση έναντι υλικών ζημιών**

α. Ο Ανάδοχος υποχρεούται να ασφαλίσει πλήρως "κατά παντός κινδύνου" και σύμφωνα με τους όρους των Τευχών Δημοπράτησης του έργου, την Ελληνική και Κοινοτική Νομοθεσία, τη συνολική αξία του υπό κατασκευήν Έργου, όπως αυτή θα έχει προσδιορισθεί στο τεύχος της ΟΙΚΟΝΟΜΙΚΗΣ ΠΡΟΣΦΟΡΑΣ του. Η υποχρέωση αυτή ισχύει και για τις τυχόν περαιτέρω αναπροσαρμογές του αρχικού συμβατικού ποσού.

β. Η ασφαλιστική κάλυψη θα παρέχεται έναντι οποιασδήποτε απώλειας, ζημιάς, ή καταστροφής, μερικής ή ολικής, που οφείλεται ή προκαλείται από οποιοδήποτε λόγο ή αιτία, όπως απεργίες, κοινωνικές ταραχές, τρομοκρατικές ενέργειες, δολιοφθορές, κακοτεχνίες, λανθασμένη μελέτη ή /και κατασκευή, ελαττωματικά υλικά (manufacturer's risk), τυχαία περιστατικά (φωτιά, ανθρώπινο λάθος κλπ).

Επίσης η ασφαλιστική κάλυψη θα παρέχεται για:

- Βλάβες / καταστροφές που προέρχονται από δυσμενείς καιρικές συνθήκες έστω και εξαιρετικά σπάνιας εμφάνισης.
- Βλάβες/ καταστροφές από σεισμούς και άλλα συναφή με το Έργο ατυχήματα και ζημιογόνα συμβάντα.

Όμοια θα παρέχεται ασφαλιστική κάλυψη για τα πάσης φύσεως υλικά από τη παραλαβή τους μέχρι την ενσωμάτωσή τους στο Έργο.

γ. Το ασφαλιστήριο θα καλύπτει και την περίοδο υποχρεωτικής Συντήρησης του Έργου. Η διάρκεια της ασφάλισης αρχίζει με την υπογραφή της Σύμβασης και λήγει με την Οριστική Παραλαβή του Έργου.

δ. Η ασφαλιστική κάλυψη είναι αποδεκτό να μη περιλαμβάνει ζημιές (οι οποίες εξαιρούνται διεθνώς) προκαλούμενες από τις ακόλουθες - και μόνο αυτές - αιτίες:

- ανταρτική δράση, πόλεμο, εισβολή εχθρικής δύναμης στη χώρα, εμφύλιο πόλεμο, στασίαση ή κατάλυση της συνταγματικής τάξης της χώρας.
- ιονισμό, ακτινοβολία ή μόλυνση ραδιενέργειας από πυρηνικό καύσιμο ή κατάλοιπα από καύση πυρηνικού καυσίμου.

iii. ωστικά κύματα προκληθέντα από αεροπλάνο ή άλλα ιπτάμενα αντικείμενα κινούμενα με ταχύτητα ίση προς την ταχύτητα του ήχου, ή με υποηχητική ταχύτητα.

iv. πρόστιμα ή/και ποινικές ρήτρες.

ε. Ο Ανάδοχος υποχρεούται, σε ετήσια βάση, να ζητεί από τους ασφαλιστές του, την αναπροσαρμογή του ύψους της παραπάνω ασφαλιστικής κάλυψης, σύμφωνα με την πραγματική αξία του Έργου, λαμβανόμενης υπόψη και της Αναθεώρησης.

στ. Στην ασφαλιστική σύμβαση θα περιλαμβάνεται όρος ότι οι ασφαλιστές παραιτούνται του δικαιώματος της υπασφάλισης.

ζ. Με το ίδιο ασφαλιστήριο θα καλύπτονται "κατά παντός κινδύνου" και οι μόνιμες ή / και προσωρινές εργοταξιακές εγκαταστάσεις και η τυχόν "παρακείμενη περιουσία" καθώς επίσης και ο πάσης φύσεως εξοπλισμός στην περιοχή του Έργου, που θα χρησιμοποιηθεί για το Έργο, σύμφωνα με σχετική περιγραφή τους από τον Ανάδοχο.

## **(2) Ασφάλιση Αστικής Ευθύνης έναντι Τρίτων**

α. Αντικείμενο ασφάλισης

Με την ασφάλιση αυτή θα καλύπτεται η "ΑΣΤΙΚΗ ΕΥΘΥΝΗ" του Αναδόχου έναντι Τρίτων και οι ασφαλιστές θα υποχρεούνται να καταβάλουν αποζημιώσεις σε Τρίτους για σωματικές βλάβες ή θάνατο, ψυχική οδύνη ή ηθική βλάβη και για υλικές ζημιές σε πράγματα, ακίνητα ή κινητά ή και ζώα, που προξενούνται εξαιτίας της εκτέλεσης των εργασιών της σύμβασης καθ' όλη τη διάρκεια της.

Θα καλύπτονται επίσης και ζημιές σε όμορες ιδιοκτησίες /εγκαταστάσεις

β. Διάρκεια της Ασφάλισης

Η ευθύνη των ασφαλιστών αρχίζει με την υπογραφή της Σύμβασης και λήγει με την Οριστική Παραλαβή του Έργου

γ. Όρια Αποζημίωσης

(I) Τα ελάχιστα όρια αποζημίωσης για τα οποία θα πραγματοποιείται η ασφάλιση Αστικής Ευθύνης έναντι Τρίτων, κατά την περίοδο εκτέλεσης του Έργου, θα είναι τα ακόλουθα:

- |  |                         |
|--|-------------------------|
| 11. Για υλικές ζημιές (θετικές ή αποθετικές) σε πράγματα Τρίτων ανεξάρτητα από τον αριθμό των τυχόν ζημιωθέντων Τρίτων   | 300.000€ / περιστατικό. |
| 12. Για σωματική βλάβη ή θάνατο Τρίτων κατά άτομο  | 300.000€ / περιστατικό  |
| 13. Για σωματική βλάβη ή θάνατο Τρίτων μετά από ομαδικό ατύχημα, ανεξάρτητα από τον αριθμό των παθόντων  | 900.000€ /περιστατικό   |
| 14. Το αθροιστικό ανώτατο όριο ευθύνης Ασφαλιστών σε όλη τη διάρκεια ισχύος της ασφαλιστικής κάλυψης έναντι Τρίτων, κατά την περίοδο εκτέλεσης του Έργου θα είναι κατ' ελάχιστον | 4.500.000€              |

(II) Θα καλύπτεται επίσης και η εργοδοτική Αστική Ευθύνη του Αναδόχου για την περίπτωση ατυχημάτων στο εργατοτεχνικό προσωπικό που απασχολείται στο έργο. Τα όρια αποζημίωσης δε θα πρέπει να είναι μικρότερα από 90.000 € /άτομο, 300.000 € /ομαδικό ατύχημα και 600.000 € για όλη την περίοδο ασφάλισης.

## **(3) Ασφάλιση Κύριου Μηχανικού Εξοπλισμού "Κατά Παντός Κινδύνου".**

α. Με ασφαλιστήριο " κατά παντός κινδύνου" θα καλύπτεται και ο Κύριος ή Βασικός (Ειδικός και Συνήθης " Βαρέως Τύπου ") Μηχανικός Εξοπλισμός, ο οποίος θα χρησιμοποιηθεί στην κατασκευή του Έργου.

β. Στο Ασφαλιστήριο θα επισυνάπτεται η σχετική κατάσταση με τα χαρακτηριστικά και την ταυτότητα των αντίστοιχων Μηχανημάτων. Η συγκεκριμένη ασφαλιστική κάλυψη θα παρέχεται για αξίες αντικατάστασης των μηχανημάτων με καινούργια, αντίστοιχου τύπου ή τουλάχιστον ίδιας δυναμικότητας.

γ. Ο μηχανικός εξοπλισμός θα είναι ασφαλισμένος έναντι οποιασδήποτε απώλειας ή ζημιάς (εξαιρούμενων των ιδίων εσωτερικής φύσεως μηχανικών ή/ και ηλεκτρολογικών βλαβών), που οφείλονται ή προκαλούνται από Ανωτέρα Βία, Ανθρώπινο λάθος ή / και τυχαία περιστατικά.

δ. Ο Ανάδοχος δε δικαιούται, για οποιαδήποτε περίπτωση, να διεκδικήσει από τον ΚτΕ αποζημίωση για τυχόν ζημία ή ολική απώλεια μηχανήματος κλπ. ακόμη και για την περίπτωση ανωτέρας βίας.

ε. Η ασφάλιση των μηχανημάτων θα καλύπτει και τη μετακίνηση, τη μεταφορά και τους αναγκαίους ελιγμούς όλων των μηχανημάτων προς και από την περιοχή του Έργου. Η ευθύνη των ασφαλιστών εκτείνεται σε όλη τη χρονική περίοδο από την άφιξη στην περιοχή του έργου μέχρι την απομάκρυνσή τους από αυτό.

### **7.9.6 ΑΣΦΑΛΙΣΗ ΑΥΤΟΚΙΝΗΤΩΝ**

(1) Ο Ανάδοχος υποχρεούται να έχει ασφαλισμένα σε ασφαλιστική εταιρεία, σύμφωνα με την ισχύουσα Νομοθεσία, τα αυτοκίνητα που προορίζονται για τις ανάγκες και την εξυπηρέτηση των Ερευνών, Κατασκευών και συντήρησης του Έργου, σύμφωνα με τις ισχύουσες σχετικές διατάξεις.

(2) Υπεύθυνος για την τήρηση των όρων και τη φύλαξη των ανωτέρω Ασφαλιστηρίων είναι ο Ανάδοχος, ο οποίος υποχρεούται να τα επιδεικνύει στην Επιβλέπουσα Υπηρεσία για έλεγχο, όποτε του ζητηθεί.

(3) Η σύμβαση ασφάλισης αστικής ευθύνης από οχήματα, υποχρεωτικώς θα καταρτισθεί εγγράφως, χωρίς τα μέλη να μπορούν να συμφωνήσουν εγκύρως άλλη ρύθμιση.

### **7.9.7 ΕΙΔΙΚΟΙ ΟΡΟΙ ΠΟΥ ΠΡΕΠΕΙ ΝΑ ΠΕΡΙΛΑΜΒΑΝΟΝΤΑΙ ΣΤΙΣ ΑΣΦΑΛΙΣΤΙΚΕΣ ΣΥΜΒΑΣΕΙΣ ΤΟΥ ΕΡΓΟΥ.**

Στο ενιαίο ασφαλιστήριο των καλύψεων της παρ. 5 θα περιλαμβάνονται οπωσδήποτε οι ακόλουθοι ειδικοί όροι:

(1) Στην έννοια της λέξης "Ασφαλιζόμενος" περιλαμβάνεται ο Ανάδοχος και το πάσης φύσεως προσωπικό που απασχολείται με οποιαδήποτε συμβατική σχέση εργασίας με αυτόν στα πλαίσια του συγκεκριμένου Έργου, καθώς επίσης και ο Κύριος του Έργου (ΚτΕ), οι τυχόν Υπεργολάβοι και οι Μελετητές.

(2) Ο ΚτΕ., οι εκπροσωπούσες Υπηρεσίες και το εν γένει προσωπικό τους, οι Σύμβουλοι του ΚτΕ (και /ή των Υπηρεσιών του) και το προσωπικό τούτων θεωρούνται Τρίτα πρόσωπα, σύμφωνα με τους όρους και τις εξαιρέσεις της ασφαλιστικής κάλυψης με την εφαρμογή του παραρτήματος "Διασταυρούμενη ευθύνη αλληλίων" (cross liability), το οποίο καλύπτει την αστική ευθύνη των ασφαλιζόμενων φορέων. Τυχόν υλικές ζημιές, που

προκαλούνται στα προς συντήρηση και λειτουργία έργα και εγκαταστάσεις του ΚτΕ από ευθύνη του αναδόχου ή υπεργολάβων του, αποζημιώνονται σύμφωνα με την παράγρ. 5.(2).γλ.1 που αφορά στην αποζημίωση υλικών ζημιών σε πράγματα τρίτων.

(3) Η ασφαλιστική εταιρία θα υποχρεούται να αποκρούει οποιαδήποτε αγωγή εγείρεται τυχόν κατά:

- του Αναδόχου
- και /ή των Μελετητών και Συμβούλων του
- και / ή του ΚτΕ
- και / ή των Εκπροσωπουσών τον ΚτΕ Υπηρεσιών και / ή των Συμβούλων τους
- Και /ή μέρους ή/ και του συνόλου του προσωπικού των παραπάνω

με την αίτση ευθύνης τους ή συνυπευθυνότητάς τους στη βλάβη ή ζημία από πράξη ή παράλειψη των παραπάνω προσώπων, οι οποίοι καλύπτονται από το ασφαλιστήριο Αστικής Ευθύνης έναντι Τρίτων, θα καταβάλει δε κάθε ποσό για βλάβη και / ή ζημία που προκλήθηκε από πράξη ή παράλειψη των παραπάνω.

Ειδικότερα η ασφαλιστική εταιρεία θα καταβάλει κάθε ποσό εγγύησης για άρση τυχόν κατασχέσεων κλπ., που σχετίζονται με την αστική ευθύνη μέσα στα όρια των ποσών που αναφέρονται εκάστοτε ως ανώτατα όρια ευθύνης των ασφαλιστών.

(4) Σε περίπτωση ολικής ή εκτεταμένης μερικής καταστροφής ή βλάβης του Έργου, προκειμένου η ασφαλιστική εταιρεία να καταβάλει στον Ανάδοχο τη σχετική με τη ζημία κλπ., αποζημίωση, πρέπει να έχει λάβει προηγουμένως την έγγραφη για το σκοπό αυτό συγκατάθεση της Υπηρεσίας.

Εφόσον η Υπηρεσία δεν παρέχει στην ασφαλιστική εταιρεία την εν λόγω συγκατάθεση, αυτόματα και χωρίς άλλες διατυπώσεις (ειδικές, ή αλλού είδους εντολή, ή εξουσιοδότηση από τον Ανάδοχο) η απαίτηση του αναδόχου κατά της ασφαλιστικής εταιρείας για την καταβολή της αποζημίωσης εκχωρείται στην Υπηρεσία και η ασφαλιστική εταιρεία αποδέχεται από τούδε και υποχρεώνεται να καταβάλει τη σχετική αποζημίωση στην Υπηρεσία, μετά από αίτηση της τελευταίας για το σκοπό αυτό.

Η εκχώρηση της απαίτησης αυτής του Αναδόχου στην Υπηρεσία κατ' ουδέναν τρόπο τον απαλλάσσει από τις ευθύνες και υποχρεώσεις του, που απορρέουν από τη Σύμβαση.

(5) Η ασφαλιστική εταιρία παραιτείται κάθε δικαιώματος ανταγωγής κατά της Υπηρεσίας, των Συμβούλων της, των συνεργατών της και των υπαλλήλων τους σε περίπτωση που η βλάβη ή ζημία οφείλεται σε πράξη ή παράλειψη, όχι ηθελήμενη, των παραπάνω προσώπων.

(6) Το ασφαλιστήριο δεν μπορεί να ακυρωθεί, τροποποιηθεί, ή να λήξει χωρίς την έγγραφη, με συστημένη επιστολή, πριν από εξήντα (60) ημερολογιακές ημέρες, σχετική ειδοποίηση της ασφαλιστικής εταιρείας, τόσο προς τον Ανάδοχο, όσο και προς την Υπηρεσία Επίβλεψης.

(7) Με το ενιαίο ασφαλιστήριο των καλύψεων της παραγράφου 5 θα καλύπτεται και η ευθύνη της Υπηρεσίας και/ ή των Συμβούλων της και / ή του προσωπικού των, που απορρέει από το άρθρο 922 του Αστικού Κώδικα (Ευθύνη Προστήσαντος).

#### **Άρθρο 7.10 ΕΓΚΑΤΑΣΤΑΣΕΙΣ ΕΠΙΧΕΙΡΗΣΕΩΝ ΚΑΙ ΟΡΓΑΝΙΣΜΩΝ ΚΟΙΝΗΣ ΩΦΕΛΕΙΑΣ (Ο.Κ.Ω.)**

Ο Ανάδοχος πρέπει να έχει υπόψη του, ότι στην περιοχή του έργου υφίστανται εναέριες ή υπόγειες εγκαταστάσεις ΟΚΩ, οι οποίες πρέπει να μετατοπιστούν από τους κυρίους των.

Ο ανάδοχος υποχρεούται ύστερα από έρευνα, που θα διεξάγει στα γραφεία των αρμοδίων ΟΚΩ να αναζητήσει στοιχεία για την παρουσία δικτύων τους στην περιοχή εκτέλεσης των έργων. Η επαλήθευση και συμπλήρωση των στοιχείων αυτών αποτελεί ευθύνη του αναδόχου.

Ο Ανάδοχος αμέσως μετά την υπογραφή της σύμβασης υποχρεούται στη λήψη οδηγιών και πληροφοριών από τους αρμόδιους φορείς (ΟΤΕ, ΔΕΗ, ύδρευση, αποχέτευση, κ.λ.π.) για τυχόν αγωγούς και καλώδια στις θέσεις των έργων καθώς και στην αποκάλυψη και ακριβή προσδιορισμό τούτων πριν από την έναρξη οποιαδήποτε εργασίας, όπως και στη μετέπειτα προστασία των προς αποφυγή ζημιών, ή αποκατάσταση ή αποζημίωση των οποίων θα επιβαρύνει αποκλειστικά τον Ανάδοχο.

Ο Ανάδοχος οφείλει καθ' όλη τη διάρκεια κατασκευής να λάβει όλα τα απαραίτητα μέτρα έτσι ώστε να εξασφαλίζεται η εφαρμογή των οδηγιών των ΟΚΩ σε σχέση με τις τεχνικές απαιτήσεις για την προστασία των δικτύων τους, όταν αυτά υφίστανται επιπτώσεις από την κατασκευή των έργων.

Ο Ανάδοχος πρέπει να έχει υπόψη του ότι είναι ενδεχόμενο να υπάρχουν στην περιοχή του έργου εναέριες ή υπόγειες εγκαταστάσεις Ο.Κ.Ω. ή Ν.Π.Δ.Δ. που θα πρέπει να μετατοπιστούν από τους ιδιοκτήτες τους.

Ο Ανάδοχος δεν έχει καμία οικονομική ή τεχνική ανάμειξη στις εργασίες αυτές. Έχει όμως την υποχρέωση να διευκολύνει χωρίς προφάσεις την εκτέλεσή τους και δεν δικαιούται ιδιαίτερη αποζημίωση για καθυστερήσεις ή δυσκολίες που θα παρουσιαστούν στις εργασίες που εκτελεί ο ίδιος.

Ο Ανάδοχος έχει επίσης τη φροντίδα (όχι τη δαπάνη) για τη σύνδεση των εγκαταστάσεων με τα δίκτυα των Οργανισμών Κοινής Ωφέλειας (ηλεκτρικό ρεύμα, νερό, κλπ.).

#### **Άρθρο 7.11 ΠΡΟΣΒΑΣΙΜΟΤΗΤΑ ΟΔΩΝ ΠΡΟΣΠΕΛΑΣΗΣ - ΕΞΑΣΦΑΛΙΣΗ ΤΗΣ ΚΥΚΛΟΦΟΡΙΑΣ ΚΑΤΑ ΤΗΝ ΚΑΤΑΣΚΕΥΗ**

Ο Ανάδοχος πρέπει να παίρνει όλα τα κατάλληλα μέτρα για να προλάβει κάθε βλάβη σε γέφυρες, λοιπά τεχνικά έργα και δρόμους κάθε φύσης, που εξυπηρετούν την περιοχή, από τη χρήση τους ως οδών μεταφοράς για τις ανάγκες του. Ειδικότερα θα πρέπει να λαμβάνει υπόψη περιορισμούς στα κυκλοφορούντα φορτία, όταν επιλέγει τις οδούς μεταφοράς και τα μεταφορικά μέσα, με σκοπό να αποφύγει κάθε ζημιά ή ασυνήθη φθορά των υπόψη υποδομών, ακόμα και χωματόδρομων.

Ο Ανάδοχος είναι υπεύθυνος για να λάβει, με μέριμνα και δαπάνη του, κάθε αναγκαίο μέτρο προφύλαξης ή ενίσχυσης οδικών τμημάτων, γεφυρών, λοιπών τεχνικών έργων ή χωματόδρομων, ανεξάρτητα αν αυτό το μέτρο προδιαγράφεται ειδικά ή όχι στα επιμέρους συμβατικά τεύχη.

Σε περίπτωση που προκληθούν ασυνήθεις φθορές ή βλάβες στο οδικό δίκτυο, ο Ανάδοχος υποχρεούται σε αποκατάστασή τους. Αν αμελήσει, η Υπηρεσία θα έχει το δικαίωμα να εκτελέσει τις απαιτούμενες αποκαταστάσεις σε βάρος και για λογαριασμό του Αναδόχου και, επιπλέον, θα προβαίνει στην επιβολή ποινικής ρήτρας ανά ημέρα καθυστέρησης αποκατάστασης των φθορών, όπως ορίζεται στην παρούσα.

Ο Ανάδοχος υποχρεούται να εξασφαλίσει μόνιμη, συνεχή και ελεύθερη προσπέλαση προς και από τις θέσεις κατασκευής του έργου κατά τη διάρκεια των κατασκευαστικών περιόδων (εκχιονισμός, αποκατάσταση καταπτώσεων, διαβρώσεων κτλ). Οποιοσδήποτε δαπάνες σε μηχανήματα, εξοπλισμό και εργατικό δυναμικό απαιτηθούν για τον ανωτέρω σκοπό θα βαρύνουν αποκλειστικά τον Ανάδοχο και θα είναι ανηγμένες στις τιμές της προσφοράς του.

Οι τυχόν απαιτούμενες εργασίες κατασκευής εκτροπών ή παρακάμψεων της κυκλοφορίας καθώς και οι εργασίες σήμανσης και εξοπλισμού αυτών για την κατασκευή του έργου, σε κάθε φάση εκτέλεσης αυτού, θα γίνονται με βάση μελέτη, σύμφωνα με το χρονοδιάγραμμα και τις ισχύουσες προδιαγραφές κατά τη στιγμή της εκπόνησης της μελέτης. Η σχετική μελέτη θα συντάσσεται από τον Ανάδοχο χωρίς ιδιαίτερη αμοιβή και θα εγκρίνεται από την Υπηρεσία. Οι κάθε είδους απαιτούμενες, σύμφωνα με την έγκριση της μελέτης, εργασίες εξασφάλισης της κυκλοφορίας θα πληρώνονται στον Ανάδοχο με τις τιμές της προσφοράς ή με τιμές μονάδας νέων εργασιών κατά τα οριζόμενα στα συμβατικά τεύχη.

Μετά την περάτωση του έργου, τα μη ενσωματωθέντα στοιχεία που θα έχουν πληρωθεί, όπως ανωτέρω, θα παραδοθούν στην Υπηρεσία και θα φορτοεκφορτωθούν και μεταφερθούν με έξοδα του Αναδόχου σε αποθήκες, που θα υποδείξει αυτή.

Για τις κυκλοφοριακές ρυθμίσεις απαγορεύεται η χρήση υποβαθμισμένων υλικών, όπως, π.χ. σιδηρά βαρέλια, κορδέλες, πρόχειρες πινακίδες, πρόχειροι μεταλλικοί οριοδείκτες, σκαλωσιές, κτλ, επιτρεπόμενων τούτων μόνο για εντελώς προσωρινής και ελαχίστης χρονικής διάρκειας επείγουσες τοπικές ρυθμίσεις.

Η εκπόνηση της μελέτης σήμανσης προσωρινών ρυθμίσεων της κυκλοφορίας θα γίνεται σύμφωνα με τα οριζόμενα στις ΟΜΟΕ – ΣΕΕΟ (Οδηγίες Μελετών Οδικών Έργων – Σήμανσης Εκτελουμένων Έργων σε Οδούς) της ΓΓΔΕ/ΥΠΕΧΩΔΕ.

Ο εξοπλισμός που θα χρησιμοποιηθεί θα είναι ο προβλεπόμενος από τις ΟΜΟΕ – ΣΕΕΟ. Ενδεικτικά και όχι περιοριστικά, αυτός περιλαμβάνει πληροφοριακές και ρυθμιστικές πινακίδες, αναλάμποντα σήματα, μάτια γάτας, αυτοκόλλητες ταινίες, πλαστικά βαρέλια και σθηθαία ασφαλείας, κώνους σήμανσης κτλ. που λεπτομερώς θα καθορίζονται σε κάθε μελέτη αυτού του άρθρου.

Ο Ανάδοχος θα πρέπει να προγραμματίσει τις εργασίες του έτσι ώστε, σε κάθε χρονική στιγμή, να έχει όσο το δυνατόν λιγότερα ανοικτά ορύγματα, αναβαθμούς, γειτονικές λωρίδες κυκλοφορίας διαφορετικών υψομέτρων, καθώς και εργοτάξια και λοιπά έργα που παρεμποδίζουν την κυκλοφορία. Ακόμη, ο Ανάδοχος θα πρέπει να δώσει ιδιαίτερη βαρύτητα στην έγκαιρη και αποτελεσματική αντιμετώπιση των προσωρινών ή μονίμων ρυθμίσεων της κυκλοφορίας που θα χρειασθούν και οφείλει να λάβει τα κατάλληλα μέτρα κατά την εκτέλεση των εργασιών, ώστε να μην παρεμποδίζεται η κυκλοφορία οχημάτων, πεζών, μέσω μαζικής μεταφοράς σταθερής τροχιάς (από τη διακίνηση των μηχανικών του μέσων, την εκτέλεση των έργων, την αποθήκευση υλικών, τη δημιουργία βοηθητικών εγκαταστάσεων και κατασκευών, τη μεταφορά υλικών κτλ.), συμμορφούμενος πάντοτε με τις ισχύουσες διατάξεις και με τις υποδείξεις της Υπηρεσίας.

Ο Ανάδοχος υποχρεούται να συντηρεί τα σήματα, σηματοδότες και τα λοιπά προστατευτικά μέτρα / έργα της κυκλοφορίας και να αποκαθιστά αμέσως τυχόν φθορές ή απώλειές τους. Ιδιαίτερη προσοχή πρέπει να δοθεί, για αποφυγή κινδύνων σύγκυσης, από τους χρήστες της φωτισμένης για την προστασία θέσεων εκτελουμένων έργων, με τη φωτεινή σηματοδότηση της καθοδήγησης της οδικής κυκλοφορίας.

Ο Ανάδοχος οφείλει να προβαίνει στην άμεση επικάλυψη με ασφαλτόμιγμα των τομών του οδοστρώματος που γίνονται από αυτόν σε οποιοδήποτε υπάρχουσες ασφαλτοστρωμένες οδούς με συνεχιζόμενη κυκλοφορία, για την αποφυγή ατυχημάτων και τον περιορισμό, στα ελάχιστα δυνατά χρονικά όρια, των δυσκολιών οι οποίες προκαλούνται στην κυκλοφορία, λόγω της εκτέλεσης των έργων. Ανάλογες απαιτήσεις ισχύουν για άμεση κάλυψη τομών σε μη ασφαλτοστρωμένες οδούς που εξυπηρετούν την κυκλοφορία.

Σε περίπτωση που εκτελούνται κατασκευαστικές εργασίες πάνω από οδούς, πεζοδρόμια και λοιπές προσβάσεις, στις οποίες δεν έχει διακοπεί η κυκλοφορία κατά τη διάρκεια της κατασκευής, θα πρέπει να εξασφαλίζονται χαρακτηριστικά ελεύθερου χώρου και να υπάρχει προστατευτική σκεπή, η οποία να αποκλείσει την περίπτωση πτώσης εργαλείων, υλικών της κατασκευής κτλ. επί της κυκλοφορούμενης πρόσβασης. Η κατασκευή της ως άνω προστατευτικής σκεπής ανήκει στην κατηγορία των εργασιών για τις οποίες δεν προβλέπεται ιδιαίτερη αμοιβή του Αναδόχου. Κατά συνέπεια την εργασία αυτή θα πρέπει ο Ανάδοχος να την περιλάβει, κατά ανηγμένο τρόπο, στην προσφορά του.

Για την περίπτωση εφαρμογής κατάλληλης τεχνολογίας - μεθοδολογίας κατασκευής από τον Ανάδοχο, με την οποία θα εξαιρεθεί ο ανωτέρω κίνδυνος, σύμφωνα με σχετική μελέτη του Αναδόχου και μετά από έγκριση από την Υπηρεσία, θα μπορεί να παραλειφθεί η ανωτέρω κατασκευή προστατευτικής σκεπής.

Συμπληρωματικά, ορίζεται ότι ουδεμία εργασία εκσκαφών γενικά ή αχρήστευση οδού ή τμήματος διατομής οδού, ή ερείσματος, ή πεζοδρομίου ή άλλης πρόσβασης επιτρέπεται, πριν εγκριθεί αρμόδια και ολοκληρωθεί πλήρως η κατασκευή από τον Ανάδοχο προσωρινής διάβασης τροχοφόρων ή πεζών.

Χωρίς στο παραμικρό να μειώνεται η ευθύνη του Αναδόχου για την ικανοποίηση των όρων αυτού του άρθρου, η Υπηρεσία διατηρεί το δικαίωμα να συμπληρώνει ενέργειες του Αναδόχου, αν τούτο απαιτείται, σε βάρος και για λογαριασμό του. Η Υπηρεσία μπορεί να ασκήσει το δικαίωμα αυτό όταν ο Ανάδοχος αμελήσει ή αποδειχθεί ανίκανος να ικανοποιήσει τις απαιτήσεις αυτού του άρθρου. Πέραν του καταλογισμού των σχετικών δαπανών για την περίπτωση εκτέλεσης εργασιών / ενεργειών από την Υπηρεσία, η μη ικανοποίηση των όρων του παρόντος άρθρου συνιστά αντισυμβατική συμπεριφορά του Αναδόχου και επισύρει εκτός από τις αστικές και ποινικές κυρώσεις τις οποίες υπέχει αποκλειστικά ο Ανάδοχος και τις διοικητικές—πειθαρχικές ποινές που προβλέπονται από τις διατάξεις του Ν 3669/2008 άρθρο 81 και 82 και της Δ17α/3/74/ΦΝ312/16.12.94 ΦΕΚ 959Β/1994 Απόφασης του ΥΠΕΧΩΔΕ, την η επιβολή προστίμου(ων) υπό μορφή ποινικής ρήτρας, μέχρι 150 € ανά περίπτωση και ημέρα.

Όλοι οι προαναφερθέντες όροι του παρόντος Άρθρου ισχύουν για όλους τους χώρους / περιοχές, στις οποίες ο Ανάδοχος θα επιτελέσει κάποια δραστηριότητα. Τέτοιοι χώροι / περιοχές μπορεί να είναι λατομεία, δανειοθάλαμοι, χώροι απόθεσης, εγκαταστάσεις προκατασκευής τμημάτων του έργου κτλ. Στην κατηγορία αυτή υπάγεται και το οδικό δίκτυο του Δημοσίου, στο οποίο ο Ανάδοχος θα πραγματοποιεί, σύμφωνα με δική του ευθύνη και εφόσον επιτραπεί από τις αρμόδιες Αρχές, αποθέσεις περισσευμάτων προϊόντων ορυγμάτων ή/και άλλων υλικών.

## **Άρθρο 7.12 ΑΠΑΛΛΟΤΡΙΩΣΕΙΣ**

1. Στο πλαίσιο των μελετών του έργου έχει συνταχθεί και εγκριθεί κτηματολόγιο για τις επιφάνειες που είναι αναγκαίο να απαλλοτριωθούν για τη ζώνη εκτέλεσης των έργων.

Εφ' όσον οι ήδη εγκεκριμένες απαλλοτριώσεις δεν συντελεσθούν εγκαίρως, η Υπηρεσία θα προβεί σε επιτάξεις ώστε οι αναγκαίες επιφάνειες να χορηγηθούν στον Ανάδοχο ελεύθερες για την εκτέλεση των έργων.

2. Εφ' όσον προκύψει ανάγκη νέων απαλλοτριώσεων για την εκτέλεση των έργων, ο Ανάδοχος υποχρεούται να συντάξει και υποβάλει στην Υπηρεσία το κτηματολόγιο των απαιτούμενων συμπληρωματικών εκτάσεων με βάση τους όρους δημοπράτησης και την ισχύουσα νομοθεσία, χωρίς ιδιαίτερη αμοιβή, δεδομένου ότι η σχετική δαπάνη θα πρέπει να περιληφθεί ανηγμένα στην προσφορά του.

3. Εφ' όσον προκύψει ανάγκη επιτάξεων ή νέων απαλλοτριώσεων, ο Ανάδοχος οφείλει χωρίς ιδιαίτερη αποζημίωση να υποβοηθά το έργο των επιτροπών επίταξης ή απαλλοτρίωσης με την έγκαιρη πασάαλωση των ορίων απαλλοτρίωσης, τη φροντίδα διατήρησης των πασάαλων κ.λπ., σύμφωνα με τις οδηγίες της Υπηρεσίας.



4. Ο Κύριος του Έργου δεν αναλαμβάνει καμία υποχρέωση για την απαλλοτρίωση χώρων που θα χρησιμοποιηθούν ως χώροι εργοταξίων, αποθεσιοθαλάμων, δανειοθαλάμων, λατομείων ή οδών προσπέλασης.
5. Οποιοσδήποτε χώρος απαλλοτριώνεται ανήκει κατά κυριότητα στον Κ.τ.Ε. και η απαλλοτρίωση θα γίνεται υπέρ αυτού.

#### **Άρθρο 7.13 ΥΛΙΚΑ ΤΟΥ ΚΥΡΙΟΥ ΤΟΥ ΕΡΓΟΥ - ΠΡΟΣΩΡΙΝΕΣ ΕΓΚΑΤΑΣΤΑΣΕΙΣ ΤΟΥ ΑΝΑΔΟΧΟΥ - ΠΡΟΣΤΑΤΕΥΤΙΚΕΣ ΚΑΤΑΣΚΕΥΕΣ**

Ο Ανάδοχος είναι υποχρεωμένος να φυλάγει υπεύθυνα και με δική του δαπάνη τα μηχανήματα, εργαλεία, υλικά κλπ. που του παραδίνει ο κύριος του έργου για να τα χρησιμοποιήσει ή να τα ενσωματώσει σ' αυτό.

Όλες οι προσωρινές εγκαταστάσεις (κατασκευή ξυλοτύπων, ικριωμάτων και γενικά βοηθητικών μη μόνιμων κατασκευών), που είναι απαραίτητες για την εκτέλεση των εργασιών της εργολαβίας, θα ανεγερθούν από τον Ανάδοχο με δική του φροντίδα, δαπάνη και ευθύνη σε θέσεις που επιτρέπονται από την Υπηρεσία ή από άλλες αρμόδιες αρχές.

Στις περιπτώσεις που χρειάζεται να γίνει αντιστήριξη ή προστασία γειτονικής κατασκευής ο Ανάδοχος είναι υποχρεωμένος να κάνει τις απαραίτητες κατασκευές και να πάρει όλα τα απαραίτητα μέτρα για να μη γίνουν ζημιές σε τρίτους ή στο ίδιο το έργο. Για τις εργασίες αυτές ο Ανάδοχος θα πληρωθεί με βάση τις τιμές του συμβατικού Τιμολογίου ή με τιμές μονάδας νέων εργασιών για όσες εργασίες δεν περιλαμβάνονται σ' αυτό.

#### **Άρθρο 7.14 ΑΡΧΑΙΟΤΗΤΕΣ**

Ο Ανάδοχος υποχρεούται αμέσως μόλις διαπιστώσει την ύπαρξη αρχαιοτήτων να ειδοποιήσει τη ΔΥ και την Αρχαιολογική Υπηρεσία (σχετ. [παράγραφος 12 άρθρου 138 του Ν.4412/16](#)) και να διακόψει κάθε εργασία στην περιοχή των ευρημάτων λαμβάνοντας ταυτόχρονα όλα τα απαραίτητα μέτρα για την ανέπαφη διατήρηση και διαφύλαξη των υπόψη αρχαιοτήτων.

Ο ανάδοχος υποχρεούται να παρέχει στην Αρχαιολογική Υπηρεσία τις απαιτούμενες διευκολύνσεις, και να συντονίζει με αυτήν τις υπόλοιπες εργασίες του.

Όλα τα αρχαιολογικά ευρήματα, οποιασδήποτε φύσεως και αξίας που ανακαλύπτονται ανήκουν στο Ελληνικό Δημόσιο

Τυχόν τροποποιήσεις της μελέτης λόγω απαιτήσεων της Αρχαιολογικής Υπηρεσίας, τις εκτελεί ο Ανάδοχος με την αντίστοιχη νόμιμη αμοιβή.

#### **Άρθρο 7.15 ΔΗΜΟΣΙΟΤΗΤΑ**

Ο Ανάδοχος υποχρεώνεται με δαπάνες του, από την έναρξη του έργου, να κατασκευάσει και τοποθετήσει, όπου του υποδειχθεί, ευμεγέθη πινακίδα με τα στοιχεία του έργου (Κύριος του έργου, τίτλος έργου, Ανάδοχος του έργου, προϋπολογισμός κλπ). Μόνο στην πινακίδα αυτή μπορούν τυχόν να αναφερθούν και υπεργολάβοι του έργου. Η μορφή, το μέγεθος και τα στοιχεία (εγγραφές, υπεργολάβοι κλπ) υπόκεινται στην έγκριση της Διευθύνουσας Υπηρεσίας.

Για έργα που συγχρηματοδοτούνται από τα διαρθρωτικά ταμεία, η παραπάνω σήμανση θα συμμορφώνεται επιπλέον και με τις σχετικές διατάξεις περί δημοσιότητας των εκτελούμενων έργων, όπως αυτές ισχύουν κάθε φορά.

Δεν επιτρέπεται η τοποθέτηση ή ανάρτηση κάθε είδους διαφήμισης.

Στην περίπτωση μη τοποθέτησης της παραπάνω προβλεπόμενης πινακίδας θα επιβάλλεται ποινική ρήτρα ύψους 600€ στον ανάδοχο.

#### **Άρθρο 7.16 ΠΡΟΣΤΑΣΙΑ ΤΟΥ ΠΕΡΙΒΑΛΛΟΝΤΟΣ**

Για την προστασία του περιβάλλοντος έχουν ισχύ στην παρούσα εργολαβία:

α) Η απόφαση έγκρισης των Περιβαλλοντικών Όρων του υπ' όψη έργου και οι συστάσεις της εγκεκριμένης Μελέτης Περιβαλλοντικών Επιπτώσεων (ΜΠΕ).

β) Η ισχύουσα περιβαλλοντική Νομοθεσία που αφορά στη διαδικασία περιβαλλοντικής αδειοδότησης έργων και δραστηριοτήτων, στη διαχείριση και προστασία υδάτων, στη διαχείριση στερεών και άλλων αποβλήτων, στον έλεγχο της ατμοσφαιρικής ρύπανσης, του θορύβου κλπ.

γ) Άλλες περιβαλλοντικές εγκρίσεις και όροι που αφορούν τα συνοδά έργα του κυρίως έργου, όπου ως συνοδά έργα νοούνται: Δανειοθάλαμοι, λατομεία αδρανών και άλλων υλικών, μόνιμοι ή προσωρινοί χώροι απόθεσης πλεοναζόντων υλικών, εργοταξιακές εγκαταστάσεις, εγκαταστάσεις παρασκευής σκυροδέματος ή ασφαλομίγματος, συγκέντρωσης ορυκτελαίων, σπαστηροτριβεία, εγκαταστάσεις κοσκίνισης, εγκαταστάσεις κοκκομετρικού διαχωρισμού, κ.λπ.

**δ) Η διαχείριση των ΑΕΚΚ θα γίνεται σύμφωνα με την ΚΥΑ 36259/1757/Ε103 (ΦΕΚ Β' 1312/2010) σε συνδυασμό με τη σχετική εγκύκλιο του ΥΠΕΚΑ (αρ. πρωτ. Οικ. 4834/25-01-2016 με ΑΔΑ: ΒΕΙΨ0-Ξ90).**

**Εντός τριάντα ημερών από την υπογραφή της σύμβασης και οπωσδήποτε πριν από την έναρξη των εργασιών οι ανάδοχος θα προσκομίσει**

**(α) τις άδειες ή/και τις εγκρίσεις της επιχείρησης εγκατάστασης και αξιοποίησης ΑΕΚΚ με την οποία θα συνεργαστεί**

**(β) σύμβαση συνεργασίας με εγκεκριμένο σύστημα εναλλακτικής διαχείρισης ΑΕΚΚ, το οποίο κατέχει πιστοποιητικό Εναλλακτικής Διαχείρισης (ΠΕΔ) σε ισχύ, σύμφωνα με το άρθρο 9 της ΚΥΑ 36259/1757/Ε103.**

**γ) Φάκελο με Στοιχεία για τη Διαχείριση των Αποβλήτων (ΣΔΑ) που θα παραχθούν από τη δραστηριότητά του, σύμφωνα με τα οριζόμενα στην παρ. 2 του άρθρου 7 της ΚΥΑ 36259/1757/Ε103 (ΦΕΚ Β' 1312/2010).**

**Εντός τριάντα ημερών από την αποπεράτωση των εργασιών διαχείρισης των ΑΕΚΚ ο ανάδοχος οφείλει να καταθέσει στην Υπηρεσία βεβαίωση παραλαβής των αποβλήτων από εγκεκριμένο σύστημα εναλλακτικής διαχείρισης ΑΕΚΚ, όπως προβλέπεται στην παρ. 3 (εδ. α.3) του άρθρου 7 της ΚΥΑ.**

**δ) Τα αναφερόμενα στα λοιπά τεύχη δημοπράτησης. Σε περίπτωση ασυμφωνίας αυτών κασιχύνουν τα αναφερόμενα στην Απόφαση έγκρισης Περιβαλλοντικών Όρων.**

## **ΚΕΦΑΛΑΙΟ 8**

### **ΤΕΛΙΚΕΣ ΔΙΑΤΑΞΕΙΣ**

Κάθε διαγωνιζόμενος πρέπει να γνωρίζει πλήρως τις επί τόπου συνθήκες του έργου, μεταξύ των οποίων και την προσβασιμότητα του, τα χρονικά πλαίσια υλοποίησής του, τις δυσχέρειες και την πολυπλοκότητα της κατασκευής του καθώς και τις υπάρχουσες μελέτες, την κατασκευασιμότητά τους και το ενδεχόμενο αστοχίας τους κατά τη φάση της εφαρμογής τους.

Κάθε διαγωνιζόμενος πρέπει, κατά τη διαμόρφωση της υπ' αυτού προσφερόμενης έκπτωσης επί των τιμών του τιμολογίου μελέτης, να έχει λάβει υπόψη του όλα τα ανωτέρω και να έχει μελετήσει την οργάνωση της εργοταξιακής του ανάπτυξης για τυχόν αναπροσαρμογές και αναδιατάξεις των δυνάμεών του, ώστε να μην προκύπτουν σταλίες μηχανικού-μηχανολογικού εξοπλισμού ούτε αργούν προσωπικό.

Ενόψει των ανωτέρω, κάθε διαγωνιζόμενος, σε περίπτωση ανάδειξής του ως αναδόχου του έργου, αναλαμβάνει τον κίνδυνο της δαπάνης κάθε τυχόν απολυμένου (νεκρού) χρόνου για την παράκαμψη των εμποδίων που ενδεχομένως να ανακύπτουν στην προγραμματισμένη υλοποίηση του έργου.

Όπως έχει τονισθεί και σε άλλες θέσεις, ο Ανάδοχος είναι ποινικά και αστικά υπεύθυνος για οποιοδήποτε ατύχημα ήθελε συμβεί στο προσωπικό του, ή σε οποιοδήποτε τρίτο, από οποιαδήποτε αιτία που έχει σχέση με το έργο.

#### **ΣΥΝΤΑΧΘΗΚΕ**

**Ιωάννινα 14-07-2020**

**Λαμπρινή Βάββα**  
**ΑΡΧΙΤΕΚΤΩΝ Μηχανικός**

**Μαρία Τσέτσου**  
**Πολιτικός Μηχανικός**

#### **ΕΓΚΡΙΘΗΚΕ**

**Ιωάννινα 14-07-2020**

**Η Αναπληρώτρια Προϊστάμενη**  
**ΤΔΠ**

**Ελένη Νικολού**  
**Πολιτικός Μηχανικός**

#### **ΘΕΩΡΗΘΗΚΕ**

**Ιωάννινα 14-07-2020**

**Η Αναπληρώτρια Προϊστάμενη**  
**Δ.Τ.Ε./Π.Η.**

**Ελένη Νικολού**  
**Πολιτικός Μηχανικός**