



ΕΛΛΗΝΙΚΗ ΔΗΜΟΚΡΑΤΙΑ  
ΠΕΡΙΦΕΡΕΙΑ ΗΠΕΙΡΟΥ  
ΓΕΝΙΚΗ ΔΙΕΥΘΥΝΣΗ ΑΝΑΠΤΥΞΙΑΚΟΥ  
ΠΡΟΓΡ/ΤΙΣΜΟΥ ΠΕΡΙΒΑΛΛΟΝΤΟΣ ΚΑΙ  
ΥΠΟΔΟΜΩΝ  
Δ/ΝΣΗ ΤΕΧΝΙΚΩΝ ΕΡΓΩΝ  
ΠΕΡΙΦΕΡΕΙΑΣ ΗΠΕΙΡΟΥ  
ΤΜΗΜΑ ΣΥΓΚΟΙΝΩΝΙΑΚΩΝ ΕΡΓΩΝ

ΕΡΓΟ: "Συντήρηση - αποκατάσταση εθνικού,  
επαρχιακού και λοιπού οδικού  
δικτύου Περιφέρειας Ηπείρου"

ΥΠΟΕΡΓΟ: "Βελτίωση της οδού ΕΟ  
Ιωαννίνων - Κοζάνης (Πλαγιά) - Μονή  
Παναγίας Κλαδόρμης - Φούρκας προς  
εξυπηρέτηση κτηνοτροφικών  
μονάδων"

ΧΡΗΜ/ΤΗΣΗ: ΣΑΕΠ 530 Ηπείρου με Κ.Α.  
2018ΕΠ53000001

ΠΡΟΫΠΟΛΟΓΙΣΜΟΣ: 190.000,00 €

### ΤΕΧΝΙΚΗ ΠΕΡΙΓΡΑΦΗ

Με την παρούσα εργολαβία θα εκτελεστούν εργασίες για την βελτίωση της οδού ΕΟ Ιωαννίνων - Κοζάνης (Πλαγιά) - Μονή Παναγίας Κλαδόρμης - Φούρκας προς εξυπηρέτηση κτηνοτροφικών μονάδων.

Συγκεκριμένα, οι εργασίες που πρόκειται να εκτελεστούν για να αντιμετωπίσουν τις καταστροφές στο παραπάνω οδικό δίκτυο που προκλήθηκαν από έντονα καιρικά φαινόμενα ( έντονες βροχοπτώσεις, καταιγίδες), είναι οι παρακάτω:

1. X= 240872& Ψ= 4456082



Κατασκευή τοίχου με βράχια σε μήκος 100.00 m χ ύψους 3,00m .  
Οδοστρωσία σε μήκος 1100.00 m ( χ.θ. 0+120 - 1+220).

**2. X= 241134& Ψ= 4455841**



Κατασκευή αχιβάδας μήκους 10.00 m χ πλάτος 6.00 m

**3. X= 241554& Ψ= 4455310**



Κατασκευή αχιβάδας μήκους 10.00 m χ πλάτος 5.00 m  
Οδοστρωσία σε μήκος 700.00 m ( 1+500 - 2+2200).

**4. X= 241165& Ψ= 4455356**

Καθαρισμός - διαμόρφωση εξόδου της χωμάτινης τάφρου.

**5. X= 241249& Ψ= 4455157**





Κατασκευή τεχνικού σωληνωτού Φ800, μήκους 8.00 m , με τεχνικό εισόδου και το τεχνικό εξόδου με σαρζανέτ.

**6. X= 241076& Ψ= 4454717**



Κατασκευή τεχνικού σωληνωτού Φ800, μήκους 8.00 m , με τεχνικό εισόδου και το τεχνικό εξόδου με σαρζανέτ.

**7. X= 241101& Ψ= 4454581**



Κατασκευή αχιβάδας μήκους 15.00 m χ πλάτος 7.00 m

**8. X= 241035& Ψ= 4454528**





Κατασκευή αχιβάδας μήκους 15.00 m χ πλάτος 7.00 m  
Οδοστρωσία σε μήκος 150.00 m + 50.00 m ( χ.θ. 3+050)

**9. X= 241756& Ψ= 4454313**



Οδοστρωσία σε μήκος 100.00 m ( χ.θ. 3+800)

**10.X= 241867& Ψ= 4454100**



Κατασκευή τεχνικού σωληνωτού Φ800, μήκους 8.00 m , με τεχνικό εισόδου και το τεχνικό εξόδου με σαρζανέτ.

**11. X= 241945& Ψ= 4453942**



Επέκταση 3.00 m υφιστάμενου τεχνικού σωληνωτού Φ800, και στο τεχνικό εξόδου  
σαρζανέτ σε μήκος 15.00 m χ ύψος 3.00 m.  
Κατασκευή επενδυμένης τάφρου σε μήκος 20m με κλίση προς το τεχνικό.

**12. X= 241867& Ψ= 4453935**

Οδοστρωσία σε μήκος 100.00 m.

**13. X= 241765& Ψ= 4454134**



Κατασκευή τεχνικού σωληνωτού Φ800, μήκους 7.00 m , με τεχνικό εισόδου και το  
τεχνικό εξόδου με σαρζανέτ ύψους 2.00 m.

**14. X= 241567& Ψ= 4454125**



Καθαρισμός - διαμόρφωση χωμάτινης τάφρου ώστε να νερά να μην λιμνάζουν και να  
καταλήγουν στο υφιστάμενο τεχνικό.



**15. X= 241496& Ψ= 4453999**



Κατασκευή τεχνικού σωληνωτού Φ800, μήκους 7.00 m , με τεχνικό εισόδου και το τεχνικό εξόδου με σαρζανέτ.

**16. X= 241639& Ψ= 4453816**



Κατασκευή λιθοριπής , σε μήκος 30.00 m , με στέγη πρανούς 2.50 m και ύψους 2.00 m.

**17. X= 241724& Ψ= 4453615**



Κατασκευή σαρζανέτ, σε μήκος 30.00 m και ύψος 2.00 m



**18. X= 241496& Ψ= 4453999**



Κατασκευή τεχνικού σωληνωτού Φ800, μήκους 10.00 m , με τεχνικό εισόδου και το τεχνικό εξόδου με σαρζανέτ ύψους 2.00 m.

**19. X= 241948& Ψ= 4453258**



Καθαρισμός - διαμόρφωση χωμάτινης τάφρου και τεχνικού, ώστε να νερά να μην λιμνάζουν και να καταλήγουν στο υφιστάμενο τεχνικό.

**20. X= 241948& Ψ= 4453258**



Καθαρισμός - διαμόρφωση εισόδου τεχνικού.



Καθαρισμός - διαμόρφωση χωμάτινης τάφρου, ώστε να νερά να καταλήγουν στο υφιστάμενο τεχνικό.

Κατασκευή σαρζανέτ, σε μήκος 25.00 m και ύψος 2.00 m ( + 1 m βάση).

**21. X= 239819& Ψ= 4450590**



Οδοστρωσία σε μήκος 200.00 m.

**22. X= 241496& Ψ= 4453999**



Κατασκευή τεχνικού σωληνωτού Φ800, μήκους 8.00 m , με τεχνικό εισόδου και το τεχνικό εξόδου με σαρζανέτ.

**23. X= 239592& Ψ= 4450533**

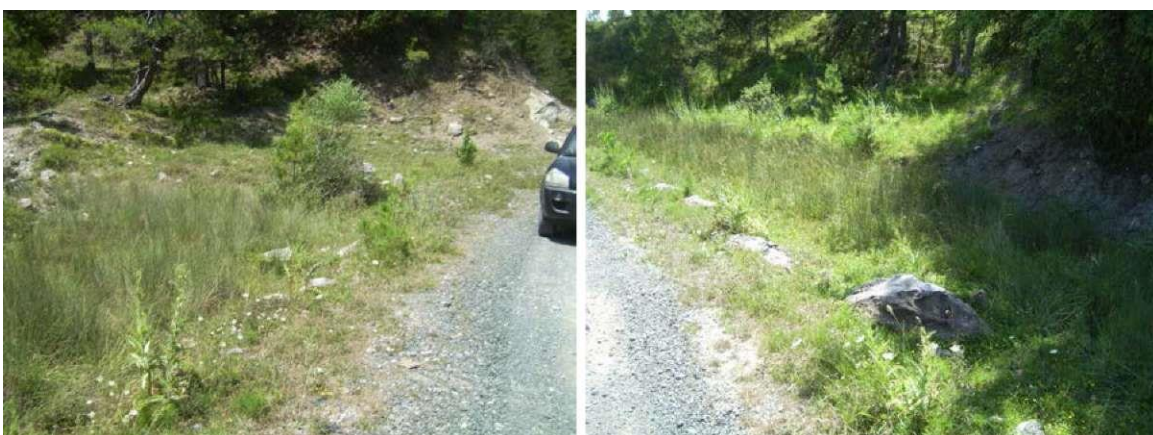



Κατασκευή τεχνικού σωληνωτού Φ800, μήκους 8.00 m , με τεχνικό εισόδου και το τεχνικό εξόδου με σαρζανέτ.

#### ΠΑΡΑΤΗΡΗΣΕΙΣ:

Για την αποκατάσταση του δρόμου προτείνονται:

- Να γίνει καθαρισμός και σε σημεία διαμόρφωση της χωμάτινης τάφρου, ώστε να μην υπάρχει ανεξέλεγκτη ροή των νερών στο οδόστρωμα και τα πρανή, ώστε να αποφεύγονται διαβρώσεις.

- Κατασκευή συρματοκιβωτίων: Για την σωστή κατασκευή των σαρζανέτ το υλικό πλήρωσης να είναι ιδίων διαστάσεων.

- Τριγωνική - επεδενδυμένη τάφρος: Να κατασκευάζεται έτσι ώστε να είναι δυνατή η εισροή των όμβριων των ανάντι πρανών (τύπου V).

- Κατασκευή σωληνωτών τεχνικών.

- Οδοστρώσεις υπόβασης μεταβλητού πάχους.

Τα υλικά εκσκαφής θα απομακρύνονται σε θέσεις χωρίς κλίσεις , εκτός του οδοστρώματος και των πρανών του δρόμου.

Τα υλικά των εκσκαφών απαγορεύεται να γίνει χρήση των σε εργασίες οδοστρώσις. Οι εργασίες αποκατάστασης του δρόμου πρέπει να γίνουν αναγκαστικά μόνο την περίοδο μη βροχοπτώσεων, λόγο του υποβάθρου του δρόμου που είναι ιζήματα του φλύσχη και αργιλικές αποθέσεις.

Η εκτέλεση του έργου θα γίνει έντεχνα, σύμφωνα με τους κανόνες της τέχνης και της επιστήμης, την εγκεκριμένη μελέτη, τις ισχύουσες Π.Τ.Π., και τις οδηγίες και τις εντολές της Επιβλέπουσας το έργο Υπηρεσία και σε κάθε τυχόν πρόβλημα που θα παρουσιαστεί κατά την εκτέλεση των εργασιών θα δίνονται οδηγίες από την Υπηρεσία, που θα οριστεί και τον Επιβλέποντα του έργου.

Ο συνολικός προϋπολογισμός του έργου ανέρχεται σε **190.000,00 €** από τα οποία **19.983,39 €** είναι για Απρόβλεπτα, και **36.774,19 €** για ΦΠΑ.

Το έργο χρηματοδοτείται από πιστώσεις ΣΑΕΠ 530 ΗΠΕΙΡΟΥ με Κ.Α. 2018ΕΠ53000001.

**Ιωάννινα 20 – 08 - 2020**

**ΣΥΝΤΑΧΘΗΚΕ**  
**Η Συντάκτρια**

**Αλεξάνδρα Τσώλα**  
**Πολιτικός Μηχανικός**

**ΕΛΕΓΧΘΗΚΕ**  
**Η αν. Πρ/νη Τμ. Σ.Ε. της Δ.Τ.Ε.**  
**Περιφέρειας Ηπείρου**

**Αλεξάνδρα Τσώλα**  
**Πολιτικός Μηχανικός**

**ΕΓΚΡΙΘΗΚΕ**  
**Ο Αν. Προϊστάμενος της**  
**Δ.Τ.Ε. Περιφέρειας Ηπείρου**  
**κ.α.α.**

**Ελένη Νικολού**  
**Πολιτικός Μηχανικός**



## ΟΡΘΟΦΩΤΟΧΑΡΤΗΣ ΠΕΡΙΟΧΗΣ

**ΕΡΓΟ: «Βελτίωση της οδού ΕΟ Ιωαννίνων - Κοζάνης (Πλαγιά) - Μονή Παναγίας Κλαδόρμης - Φούρκας προς εξυπηρέτηση κτηνοτροφικών μονάδων**

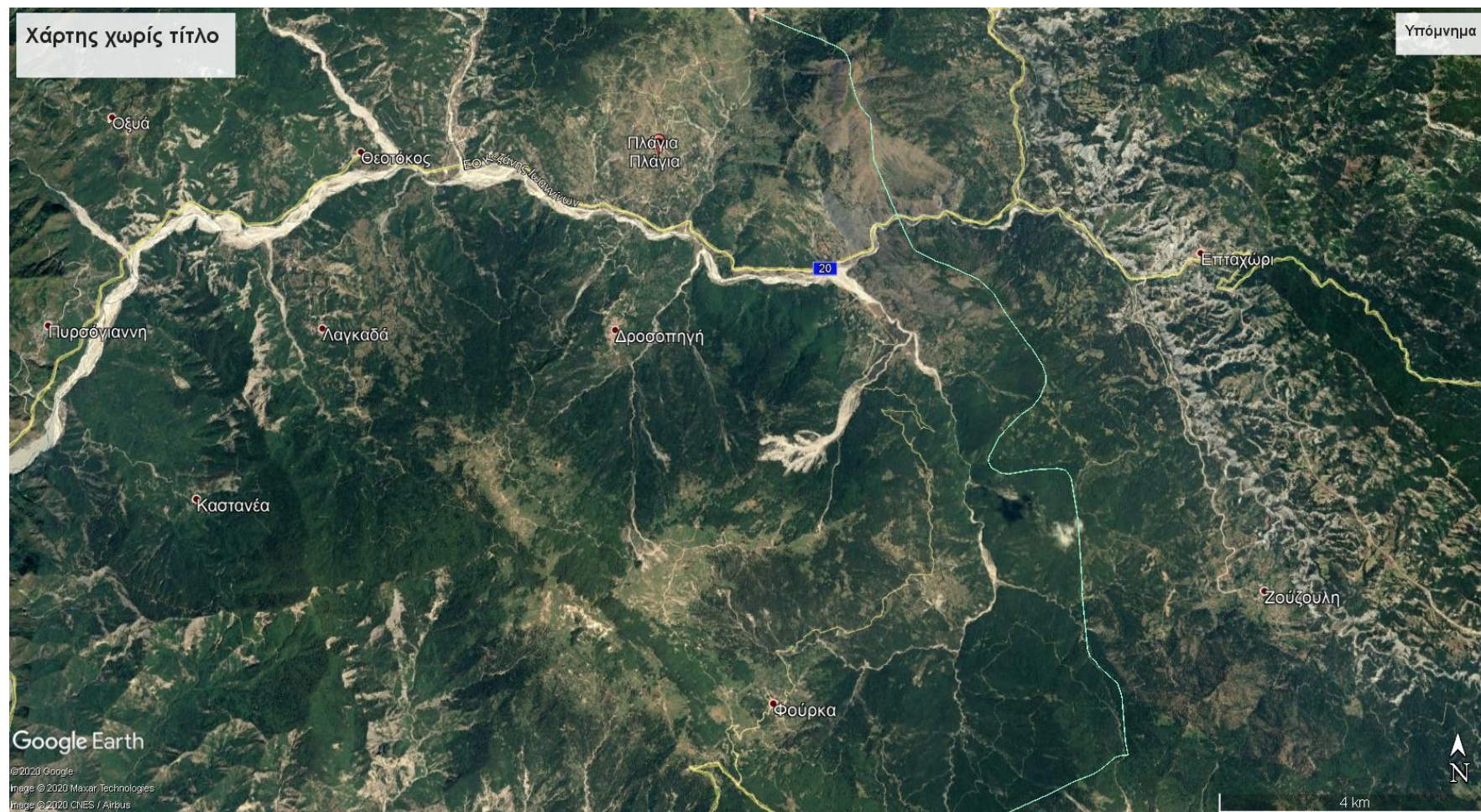





ΕΛΛΗΝΙΚΗ ΔΗΜΟΚΡΑΤΙΑ			ΕΡΓΟ: "Συντήρηση - αποκατάσταση εθνικού, επαρχιακού		
ΠΕΡΙΦΕΡΕΙΑ ΗΠΕΙΡΟΥ			και λοιπού οδικού δικτύου Περιφέρειας Ηπείρου"		
ΓΕΝΙΚΗ Δ/ΝΣΗ ΑΝΑΠΤΥΞΙΑΚΟΥ					
ΠΡΟΓΡ/ΣΜΟΥ ΠΕΡΙΒΑΛΛΟΝΤΟΣ ΚΑΙ					
ΥΠΟΔΟΜΩΝ			ΥΠΟΕΡΓΟ: "Βελτίωση της οδού ΕΟ Ιωαννίνων - Κοζάνης		
Δ/ΝΣΗ ΤΕΧΝΙΚΩΝ ΕΡΓΩΝ			(Πλαγιά) - Μονή Παναγίας Κλαδόρμης - Φούρκας		
ΠΕΡΙΦΕΡΕΙΑΣ ΗΠΕΙΡΟΥ			προς εξυπηρέτηση κτηνοτροφικών μονάδων"		
ΤΜΗΜΑ ΣΥΓΚΟΙΝΩΝΙΑΚΩΝ ΕΡΓΩΝ					
			ΧΡΗΜ/ΤΗΣΗ: ΣΑΕΠ 530 Ηπείρου με Κ.Α 2018ΕΠ53000001		
			ΠΡΟΥΠΟΛΟΓΙΣΜΟΣ: 190.000,00 ΕΥΡΩ		



α/α	α/α Τιμολογ.	Είδος εργασίας	Άρθρο	Μο- νάδ	Ποσότητα	Τιμή Μονάδας	Δαπάνη	
			Αναθεώρησης				Μερική	Ολική
8	<b>B-4.2</b>	Επιχώματα από κοκκώδη υλικά σε πεζοδρόμια και θέσεις τεχνικών έργων	ΥΔΡ-6068	m <sup>3</sup>	144.00	13.50	1 944.00	
	<b>B-29</b>	Κατασκευές από σκυρόδεμα						
	<b>B-29.2</b>	Κατασκευές από σκυρόδεμα κατηγορίας C12/15						
9	<b>B-29.2.2</b>	Κοιτοστρώσεις, περιβλήματα αγωγών, εξομαλυντικές στρώσεις κλπ από σκυρόδεμα C12/15	ΟΔΟ-2531	m <sup>3</sup>	15.00	89.80	1 347.00	
	<b>B-29.3</b>	Κατασκευές από σκυρόδεμα κατηγορίας C16/20						
10	<b>B-29.3.1</b>	Κατασκευή ρείθρων, τραπεζοειδών τάφρων, στρώσεων προστασίας στεγάνωσης γεφυρών κλπ με σκυρόδεμα C16/20	ΟΔΟ-2532	m <sup>3</sup>	70.00	94.20	6 594.00	
	<b>B-29.4</b>	Κατασκευές από σκυρόδεμα κατηγορίας C20/25 και C25/30						
11	<b>B-29.4.4</b>	Μικροκατασκευές με σκυρόδεμα C20/25	ΟΔΟ-2551	m <sup>3</sup>	50.00	143.00	7 150.00	
	<b>B-30</b>	Χαλύβδινος οπλισμός σκυροδεμάτων						
12	<b>B-30.2</b>	Χάλυβας οπλισμού σκυροδέματος B500C εκτός υπογείων έργων	ΟΔΟ-2612	kg	4 000.00	1.15	4 600.00	
13	<b>B-30.3</b>	Χαλύβδινο δομικό πλέγμα B500C εκτός υπογείων έργων	ΥΔΡ-7018	kg	700.00	1.15	805.00	
14	<b>B-36</b>	Μόνωση με διπλή ασφαλτική επάλειψη	ΟΔΟ-2411	m <sup>2</sup>	90.00	1.75	157.50	
15	<b>B-49</b>	Χυτοσιδηρά καλύμματα φρεατίων, εσχάρες υπονόμων	ΥΔΡ-6752	kg	500.00	1.45	725.00	
	<b>B-65</b>	Φάτνες από συρματοπλέγμα						
	<b>B-65.1</b>	Προμήθεια συρματοπλέγματος και συρμάτων συρματοκιβωτίων						
16	<b>B-65.1.2</b>	συρματοπλέγμα και σύρματα συρματοκιβωτίων, γαλβανισμένα με κράμα ψευδαργύρου - αλουμινίου (Galfan: 95%Zn - 5%Al)	ΟΔΟ-2311	kg	3 300.00	3.10	10 230.00	
17	<b>B-65.2</b>	Κατασκευή φατνών	ΟΔΟ-2312	m <sup>2</sup>	1 650.00	2.50	4 125.00	
18	<b>B-65.3</b>	Πλήρωση φατνών	ΟΔΟ-2313	m <sup>3</sup>	300.00	19.30	5 790.00	
	<b>8.04</b>	Λιθορριπές προστασίας κοίτης και πρηνών						

α/α	α/α Τιμολογ.	Είδος εργασίας	Άρθρο	Μο- νάδα	Ποσότητα	Τιμή Μονάδας	Δαπάνη	
			Αναθεώρησης				Μερική	Ολική
19	8.04.04	Με λίθους λατομείου βάρους 200 - 500 kg	ΥΔΡ-6158	m	950.00	19.50	18 525.00	
	12.01	Προμήθεια, μεταφορά στη θέση εγκατάστασης, και τοποθέτηση προκατασκευασμένων τσιμεντοσωλήνων κατα ΕΛΟΤ EN 1916.						
	12.01.01	Τσιμεντοσωλήνες αποχέτευσης κλάσεως αντοχής 120 κατά ΕΛΟΤ EN 1916						
20	12.01.01.06	Ονομαστικής διαμέτρου D800 mm	ΥΔΡ-6551.6	m	69.00	103.00	7 107.00	
						ΣΥΝΟΛΟ ΟΜΑΔΑΣ Β		72 099.50
		ΟΜΑΔΑ Γ: ΟΔΟΣΤΡΩΣΙΑ						
	Γ-1	Υπόβαση οδοστρωσίας						
21	Γ-1.1	Υπόβαση οδοστρωσίας μεταβλητού πάχους	ΟΔΟ-3111.Β	m³	2 550.00	13.50	34 425.00	
						ΣΥΝΟΛΟ ΟΜΑΔΑΣ Γ		34 425.00
						ΣΥΝΟΛΟ ΕΡΓΑΣΙΩΝ		112 904.50
						ΓΕ &ΟΕ 18%		20 322.81
						ΣΥΝΟΛΟ Σ1		133 227.31
						ΑΠΡΟΒΛΕΠΤΑ 15%		19 984.10
						ΣΥΝΟΛΟ Σ2		153 211.41
						ΑΝΑΘΕΩΡΗΣΗ		14.40
						ΣΥΝΟΛΟ Σ3		153 225.81
						ΦΠΑ 24%		36 774.19
						ΣΥΝΟΛΙΚΗ ΔΑΠΑΝΗ ΕΡΓΟΥ		190 000.00
			Ιωάννινα 20-08-2020					
ΣΥΝΤΑΧΘΗΚΕ			ΕΛΕΓΧΘΗΚΕ			ΕΓΚΡΙΘΗΚΕ		
Η συντάξασα			Η αν. Πρ/νη τμ. ΣΕ της Δ.Τ.Ε. Περιφέρειας Ηπείρου			Ο Αν. Προϊστάμενος της Δ.Τ.Ε. Περιφέρειας Ηπείρου κ.α.α.		
Αλεξάνδρα Τσώλα			Αλεξάνδρα Τσώλα			Ελένη Νικολού		
Πολιτικός Μηχανικός			Πολιτικός Μηχανικός			Πολιτικός Μηχανικός		





ΕΛΛΗΝΙΚΗ ΔΗΜΟΚΡΑΤΙΑ  
ΠΕΡΙΦΕΡΕΙΑ ΗΠΕΙΡΟΥ  
ΓΕΝΙΚΗ ΔΙΕΥΘΥΝΣΗ ΑΝΑΠΤΥΞΙΑΚΟΥ  
ΠΡΟΓΡ/ΤΙΣΜΟΥ ΠΕΡΙΒΑΛΛΟΝΤΟΣ ΚΑΙ  
ΥΠΟΔΟΜΩΝ  
Δ/ΝΣΗ ΤΕΧΝΙΚΩΝ ΕΡΓΩΝ  
ΠΕΡΙΦΕΡΕΙΑΣ ΗΠΕΙΡΟΥ  
ΤΜΗΜΑ ΣΥΓΚΟΙΝΩΝΙΑΚΩΝ ΕΡΓΩΝ

ΕΡΓΟ: "Συντήρηση - αποκατάσταση εθνικού,  
επαρχιακού και λοιπού οδικού  
δικτύου Περιφέρειας Ηπείρου"

ΥΠΟΕΡΓΟ: "Βελτίωση της οδού ΕΟ  
Ιωαννίνων - Κοζάνης (Πλαγιά) - Μονή  
Παναγίας Κλαδόρμης - Φούρκας προς  
εξυπηρέτηση κτηνοτροφικών  
μονάδων"

ΧΡΗΜ/ΤΗΣΗ: ΣΑΕΠ 530 Ηπείρου με Κ.Α.  
2018ΕΠ53000001

ΠΡΟΫΠΟΛΟΓΙΣΜΟΣ: 190.000,00 €

## ΤΙΜΟΛΟΓΙΟ ΜΕΛΕΤΗΣ

### ΓΕΝΙΚΟΙ ΟΡΟΙ

Αντικείμενο του παρόντος τιμολογίου είναι ο καθορισμός τιμών μονάδος των εργασιών, που είναι απαραίτητες για την έντεχνη ολοκλήρωση του παραπάνω έργου, όπως προδιαγράφεται στα λοιπά τεύχη δημοπράτησης που ορίζονται στη Διακήρυξη.

- 1.1 Οι τιμές μονάδας του παρόντος Τιμολογίου αναφέρονται σε μονάδες πλήρως περαιωμένων εργασιών, όπως περιγράφονται αναλυτικά παρακάτω, οι οποίες θα εκτελεστούν στην περιοχή του υπόψη έργου. Οι τιμές μονάδος περιλαμβάνουν όλες τις δαπάνες που περιγράφονται στα αντίστοιχα άρθρα εργασιών, καθώς και τις απαιτούμενες δαπάνες που είναι απαραίτητες για την πλήρη και έντεχνη εκτέλεση των εργασιών, σύμφωνα και με τα λοιπά τεύχη δημοπράτησης.

Καμιά αξίωση ή αμφισβήτηση δεν μπορεί να θεμελιωθεί, που να έχει σχέση με το είδος και την απόδοση των μηχανημάτων, την ειδικότητα και τον αριθμό του εργατοτεχνικού προσωπικού, τη δυνατότητα χρησιμοποίησης ή όχι μηχανικών μέσων, εκτός αν άλλως ορίζεται στα άρθρα του παρόντος.

Σύμφωνα με τα παραπάνω, στις τιμές μονάδος του παρόντος Τιμολογίου, ενδεικτικά και όχι περιοριστικά περιλαμβάνονται, όπως θα ισχύσουν κατά την εκτέλεση του έργου, τα κάτωθι:

- 1.1.1 Κάθε είδους επιβάρυνση στα υλικά από φόρους, τέλη, δασμούς, έξοδα εκτελωνισμού, ειδικούς φόρους κλπ πλην του Φ.Π.Α., περιλαμβανομένης και της

επιβάρυνσης της παρ. 34 έως 37 του άρθρου 27 του Ν. 2166/93, δικαιώματα για προμήθειες εξοπλισμού και εφοδίων γενικά του έργου, τέλη χαρτοσήμου, όπως ισχύουν κατά την ημερομηνία δημοσίευσής του έργου.

Κατά συνέπεια, σύμφωνα με τις διατάξεις του άρθρου 26 του Κώδικα Νόμων για Τελωνειακό Δασμολόγιο Εισαγωγής και με τις διατάξεις του Νόμου 3215/1955, δεν παρέχεται ουσιαστικά στην Υπηρεσία που θα εποπτεύσει την εκτέλεση του έργου ή σε άλλη Υπηρεσία, η δυνατότητα να εγκρίνει τη χορήγηση βεβαίωσης για την παροχή οποιασδήποτε ατέλειας ή απαλλαγής από τους δασμούς και τους υπόλοιπους φόρους, τις εισφορές και τα δικαιώματα στα υλικά και είδη εξοπλισμού του έργου, ούτε παρέχεται στους ενδιαφερόμενους το δικαίωμα να ζητήσουν χορήγηση τέτοιας ατέλειας ή απαλλαγής έμμεσα ή άμεσα.

Ο Ανάδοχος δεν απαλλάσσεται από τα τέλη διοδίων των κάθε είδους μεταφορικών του μέσων. Επίσης δεν απαλλάσσεται από τον ειδικό φόρο του άρθρου 17 του Ν.Δ. 3092/54 πάνω στα εισαγόμενα από το εξωτερικό κάθε είδους υλικά, εφόδια κλπ. έστω κι αν τυχόν αναφέρεται αντίθετη γενική διατύπωση στη Σ.Α.Ε. του Υπουργείου Εθνικής Οικονομίας, καθώς και από τους φόρους κ.λ.π., που αναφέρονται αναλυτικότερα στα Ν.Δ. 4486/66 (ΦΕΚ 131Α') και 453/66 (ΦΕΚ 16Α) περί τροποποίησης των φορολογικών διατάξεων. Επίσης ο Ανάδοχος δεν απαλλάσσεται από τους δασμούς και από κάθε άλλο φόρο, τέλος ή δικαίωμα υπέρ του Δημοσίου, για καύσιμα και λιπαντικά, σύμφωνα με το Ν. 2366/53 (ΦΕΚ83 Α/10-4-53) Ν.1081/71 (ΦΕΚ 273 Α/27-12-91) και Ν. 893/79 (ΦΕΚ86 Α/28-4-79).

1.1.2 Οι δαπάνες προμήθειας, μεταφοράς στους τόπους ενσωμάτωσης, αποθήκευσης, φύλαξης, επεξεργασίας και προσέγγισης όλων των αναγκαίων κυρίων και βοηθητικών υλικών ενσωματωμένων και μη, μετά των απαιτούμενων φορτοεκφορτώσεων, ασφαλίσεων μεταφορών, χαμένου χρόνου και σταλίας μεταφορικών μέσων και κάθε είδους μετακινήσεων μέχρι και την πλήρη ενσωμάτωση, εκτός των ειδικών περιπτώσεων, που η μεταφορά τους πληρώνεται ιδιαιτέρως, σύμφωνα με το αντίστοιχο άρθρο του Τιμολογίου. Ομοίως οι δαπάνες για μεταφορές, φορτοεκφορτώσεις, χαμένο χρόνο φορτοεκφορτώσεων και σταλίες μεταφορικών μέσων των περισσευμάτων και των ακατάλληλων προϊόντων ορυγμάτων και υλικών σε κατάλληλους χώρους απόρριψης, λαμβανομένων υπόψη των οποιωνδήποτε περιβαλλοντικών περιορισμών, που θα ισχύουν, σύμφωνα με την Ε.Σ.Υ. και τους λοιπούς όρους δημοπράτησης.

1.1.3 Οι δαπάνες μισθών, ημερομισθίων, υπερωριών, υπερεργασιών, ασφαλίσεων (στο Ι.Κ.Α., σε ασφαλιστικές εταιρείες, ή σε άλλους ημεδαπούς ή/και αλλοδαπούς ασφαλιστικούς οργανισμούς κλπ.), δώρων εορτών, επιδόματος αδείας οικογενειακού, θέσεως, ανθυγιεινού, εξαιρεσίμων, νυκτερινών (πλην των έργων που η εκτέλεσή τους προβλέπεται νυκτερινές ώρες και τιμολογούνται ξεχωριστά) κλπ. του κάθε είδους προσωπικού (επιστημονικού διευθύνοντος το έργο, τεχνικού ειδικευμένου ή όχι, προσωπικού των γραφείων, των εργοταξίων, των μηχανημάτων, των συνεργείων κλπ.) ημεδαπού ή αλλοδαπού που εργάζεται στον τόπο του έργου ή αλλού (εντός και εκτός της Ελλάδος) για την κατασκευή του υπόψη έργου.

1.1.4 Οι δαπάνες για την εξεύρεση χώρων (ενοικίαση ή αγορά), την κατασκευή, την οργάνωση, τη διαρρύθμιση κλπ. των εργοταξίων, εργαστηρίων και γραφείων Αναδόχου, με όλες τις απαιτούμενες εγκαταστάσεις και συνδέσεις παροχής νερού, ηλεκτρικού ρεύματος, τηλεφώνου, αποχέτευσης και λοιπών ευκολιών που απαιτούνται, σύμφωνα με τους όρους δημοπράτησης.

1.1.5 Οι δαπάνες λειτουργίας όλων των εργοταξιακών εγκαταστάσεων και ευκολιών, καθώς και οι δαπάνες απομάκρυνσής τους μετά την περαίωση του έργου και αποκατάστασης του χώρου σε βαθμό αποδεκτό από την Υπηρεσία και σύμφωνα με τους εγκεκριμένους περιβαλλοντικούς όρους.



1.1.6 Οι κάθε είδους δαπάνες για την εγκατάσταση, εξοπλισμό και λειτουργία εργοταξιακού εργαστηρίου, τη μεταφορά των δοκιμών και την εκτέλεση ελέγχων και δοκιμών είτε στο εργαστήριο του αναδόχου είτε σε άλλο εγκεκριμένο ή κρατικό εργαστήριο, σύμφωνα με όσα αναφέρονται στους όρους δημοπράτησης.

1.1.7 Οι δαπάνες πλήρους εγκατάστασης και λειτουργίας της μονάδας παραγωγής προκατασκευασμένων στοιχείων στο εργοτάξιο ή αλλού, περιλαμβανομένων των δαπανών εξασφάλισης του αναγκαίου χώρου, κατασκευής κτιριακών και λοιπών έργων, εξοπλισμού, υλικών, μηχανημάτων, εργασίας, βοηθητικών έργων, λειτουργίας των εγκαταστάσεων, μετά των δαπανών φορτοεκφορτώσεων και μεταφορών των προκατασκευασμένων στοιχείων μέχρι τη θέση της τελικής ενσωμάτωσής τους στο έργο, περιλαμβανομένων επίσης των δαπανών απομάκρυνσης των εγκαταστάσεων μετά το πέρας των εργασιών και αποκατάστασης του χώρου σε βαθμό αποδεκτό από την Υπηρεσία και σύμφωνα με τους περιβαλλοντικούς όρους (ανεξάρτητα αν οι εγκαταστάσεις αυτές έχουν γίνει σε χώρο ιδιοκτησίας του Δημοσίου ή σε ιδιωτικούς χώρους που ήθελε μισθώσει ο Ανάδοχος για τους οποίους έχει τυχόν δοθεί προσωρινή άδεια εγκατάστασης και λειτουργίας για την κατασκευή των έργων της παρούσας σύμβασης).

1.1.8 Οι δαπάνες για κάθε είδους ασφαλίσεις εργαζόμενου προσωπικού, μεταφορών, μεταφορικών μέσων, μηχανημάτων, εγκαταστάσεων κλπ. καθώς και όλες οι άλλες ασφαλίσεις, που αναφέρονται ιδιαίτερα στους όρους δημοπράτησης του έργου.

1.1.9 Οι δαπάνες αντιμετώπισης των δυσκολιών λόγω της ταυτόχρονης κυκλοφορίας της οδού, λήψης πρόσθετων προστατευτικών μέτρων, οι δαπάνες για τα μέτρα προστασίας όλων των όμορων κατασκευών προς τους χώρους εκτέλεσης εργασιών και πρόληψης ατυχημάτων εργαζομένων ή τρίτων, πρόληψης πρόκλησης βλαβών σε κινητά ή ακίνητα πράγματα τρίτων, σε ρέματα-ποτάμια κλπ καθώς και η δαπάνη ασφάλισης του έργου (Ε.Σ.Υ.) καθ' όλη τη διάρκεια του έργου και μέχρι την οριστική παραλαβή του. Οι δαπάνες για τα μέτρα προστασίας των κατασκευών σε κάθε φάση της κατασκευής τους ανεξαρτήτως της εποχής του έτους (εκσκαφές, θεμελιώσεις, ικριώματα, σκυροδετήσεις κλπ) και μέχρι την οριστική παραλαβή τους.

1.1.10 Οι δαπάνες του ποιοτικού ελέγχου, όπως αυτές προδιαγράφονται στην Τ.Σ.Υ. και τους λοιπούς όρους δημοπράτησης, στις οποίες περιλαμβάνονται και τα κάθε είδους "δοκιμαστικά τμήματα", που προβλέπονται στους όρους δημοπράτησης (μετρήσεις, δοκιμές, αξία υλικών, χρήση μηχανημάτων, εργασία κλπ.)

1.1.11 Οι δαπάνες διάθεσης, προσκόμισης και λειτουργίας κάθε είδους μηχανήματος ή άλλου εξοπλισμού (π.χ. ικριωμάτων) που απαιτούνται για την έντεχνη κατασκευή του έργου, μέσα στις οποίες περιλαμβάνονται τα μισθώματα, η μεταφορά, η συναρμολόγηση, η αποθήκευση, η φύλαξη και η ασφάλισή τους, η επιβάρυνση λόγω απόσβεσης, η επισκευή, η συντήρηση, η άμεση αποκατάσταση (όπου επιβάλλεται η χρήση τους για τη διατήρηση του χρονοδιαγράμματος), οι ημεραργίες για οποιαδήποτε αιτία, η κάθε είδους σταλία τους εφόσον δεν ευθύνεται ο Κύριος του Έργου, η απομάκρυνσή τους μαζί με την τυχόν απαιτούμενη διάλυση μετά το τέλος των εργασιών, οι άγονες μετακινήσεις, τα απαιτούμενα καύσιμα, λιπαντικά, ανταλλακτικά κλπ.

Τα παραπάνω ισχύουν τόσο για τα μηχανήματα, που θα χρησιμοποιούνται για την εκτέλεση των έργων, όσο και για τυχόν άλλα, που θα βρίσκονται επί τόπου των έργων έτοιμα για λειτουργία (έστω και αν δε χρησιμοποιούνται) για την αντικατάσταση άλλων μηχανημάτων σε περίπτωση βλάβης ή για οποιαδήποτε άλλη αιτία.

1.1.12 Οι δαπάνες παραγωγής, φορτοεκφόρτωσης και μεταφοράς στη θέση ενσωμάτωσης, με τις τυχόν προσωρινές αποθέσεις και πλάγιες μεταφορές, κάθε είδους

υλικών λατομείων, ορυχείων κλπ. πλην των περιπτώσεων, που η μεταφορά πληρώνεται ιδιαίτερα και αναφέρεται ρητά στα οικεία άρθρα του παρόντος, μαζί με την εργασία πλύσεως ή εμπλουτισμού, που τυχόν θα απαιτηθεί για την πλήρη παραγωγή των υλικών, ώστε να ανταποκρίνονται στις προδιαγραφές υλικών και κατασκευών, λαμβανομένων υπόψη των οποιωνδήποτε περιβαλλοντικών περιορισμών, που ισχύουν σύμφωνα με τους περιβαλλοντικούς και τους λοιπούς όρους δημοπράτησης.

1.1.13 Οι δαπάνες από επιβεβλημένες καθυστερήσεις, μειωμένες αποδόσεις και μετακινήσεις μηχανημάτων και προσωπικού, που είναι πιθανόν να προκύψουν από τυχόν εμπόδια στο χώρο του έργου (όπως αρχαιολογικά ευρήματα, μη παράδοση περιορισμένης έκτασης περιοχών του έργου, που απαλλοτριώθηκαν, δίκτυα Ο.Κ.Ω. κλπ.), από πιθανές παρεμβάσεις, που θα προβάλλουν οι αρμόδιοι για αυτά τα εμπόδια φορείς (ΥΠ.ΠΟ. Δ.Ε.Η, κλπ.), από την ανάγκη κατασκευής του έργου κατά φάσεις λόγω των παραπάνω εμποδίων, από τις αναγκαίες μετρήσεις (τοπογραφικές, γεωτεχνικές κ.α.), ελέγχους και λοιπές υποχρεώσεις του αναδόχου, όπως αυτές προβλέπονται από το σύνολο των συμβατικών τευχών είτε αυτές αποζημιώνονται ιδιαίτερα είτε είναι ανηγμένες στα Γ.Ε. ή σε άλλα άρθρα του τιμολογίου καθώς και λόγω των δυσχερειών, που θα προκύψουν από την εξασφάλιση της κυκλοφορίας (πεζών, οχημάτων και λοιπών μέσων μετακίνησης του κοινού γενικά) ή ακόμα και από προσωρινές περιοδικές ή και μόνιμες αλλαγές των κυκλοφοριακών ρυθμίσεων στην ευρύτερη περιοχή του έργου από οποιαδήποτε αιτία (π.χ. εορτές, βλάβες σε άλλα έργα κλπ.).

1.1.14 Οι δαπάνες πρόσθετων εργασιών και λήψης συμπληρωματικών μέτρων ασφάλειας για τη μη παρακώλυση της ομαλής κυκλοφορίας πεζών, οχημάτων και λοιπών μέσων διακίνησης του κοινού γενικά, όπως π.χ.:

(1) Οι δαπάνες των προσωρινών γεφυρώσεων ορυγμάτων πλάτους μικρότερου των 3,0 μ, που τυχόν θα απαιτηθούν, για την αποκατάσταση της κυκλοφορίας οχημάτων και πεζών, εφόσον δεν είναι δυνατόν, σύμφωνα με τις αρμόδιες Αρχές ή την Υπηρεσία, να γίνει εκτροπή της κυκλοφορίας σε άλλες διαδρομές και εφόσον επιτρέπεται η κατασκευή τέτοιων ορυγμάτων σύμφωνα με τις απαιτήσεις των όρων δημοπράτησης.

(2) Οι δαπάνες των εργασιών που θα εξασφαλίζουν, κατά τα ισχύοντα και τις υποδείξεις της Υπηρεσίας, την απρόσκοπτη και ακίνδυνη κυκλοφορία πεζών και οχημάτων στον ευρύτερο γειτονικό χώρο του εργοταξίου και όπου αυτό απαιτηθεί, δηλαδή οι δαπάνες για την τοποθέτηση περίφραξης, την καθημερινή κάλυψη των ορυγμάτων, , την ενημέρωση του κοινού, τη σήμανση (πλην εκείνης που προκύπτει από μελέτη σήμανσης και τιμολογείται ξεχωριστά), τη σηματοδότηση και την εξασφάλιση κάθε επικίνδυνου χώρου, οι δαπάνες διευθέτησης και αποκατάστασης της κυκλοφορίας κλπ. καθώς και οι δαπάνες για την απομάκρυνση των παραπάνω εγκαταστάσεων μετά την περαίωση των εργασιών και τη διαμόρφωση των χώρων αυτών, όπως αναλυτικά ορίζεται στην Ε.Σ.Υ..

1.1.15 Οι κάθε είδους δαπάνες τοπογραφήσεων, πασσαλώσεων, αναπασσαλώσεων, πύκνωσης τριγωνομετρικού και πολυγωνομετρικού δικτύου και εγκατάστασης των χωροσταθμικών αφετηριών (REPERs) που απαιτούνται για την έντεχνη εκτέλεση των εργασιών, εκτός αν αλλιώς ορίζεται στην Ε.Σ.Υ., οι δαπάνες για τη σύνταξη μελετών εφαρμογής, κατασκευαστικών σχεδίων και μελετών συναρμογής με τις συνθήκες κατασκευής για την ακριβή εκτέλεση του έργου, οι δαπάνες ανίχνευσης, εντοπισμού καθώς και οι σχετικές μελέτες αντιμετώπισης των εμποδίων που θα συναντηθούν στο χώρο εκτέλεσης του έργου, όπως θεμέλια, υδάτινοι ορίζοντες, δίκτυα Οργανισμών Κοινής Ωφελείας (Ο.Κ.Ω) σύμφωνα με όσα αναφέρονται στην Τ.Σ.Υ. και γενικότερα στα τεύχη δημοπράτησης του έργου και για όλα τα έργα, που κατασκευάζονται στα πλαίσια της παρούσας σύμβασης. Οι δαπάνες σύνταξης και παραγωγής Μητρώου Έργου, Σχεδίου Ασφάλειας και Υγείας του Έργου (ΣΑΥ-ΦΑΥ).



1.1.16 Οι δαπάνες λήψης στοιχείων κάθε είδους για τις ανάγκες του έργου, όπως υπαρχόντων τεχνικών έργων και λοιπών εγκαταστάσεων, που θα συναντηθούν στο χώρο του έργου, η λήψη επιμετρητικών στοιχείων από κοινού με τον Επιβλέποντα Μηχανικό και η σύνταξη (από τον Ανάδοχο) των επιμετρητικών σχεδίων και των επιμετρήσεων, που θα τα υποβάλει για αρμόδιο έλεγχο. Επίσης η επαλήθευση των στοιχείων εδάφους με επί τούτου μετρήσεις.

1.1.17 Η δαπάνη σύνταξης των πινάκων αναπτυγμάτων οπλισμού και των καταλόγων οπλισμού (όπου αυτοί δεν περιλαμβάνονται στη μελέτη), που θα πρέπει να υποβάλλονται έγκαιρα για έλεγχο στην Υπηρεσία.

1.1.18 Οι δαπάνες σύνταξης σχεδίων κλπ. των εντοπιζομένων με τις διερευνητικές τομές ή κατά την εκτέλεση εργασιών δικτύων Ο.Κ.Ω., καθώς και οι δαπάνες έκδοσης των σχετικών αδειών και οι εργασίες, που αφορούν τους Οργανισμούς Κοινής Ωφελείας ή άλλους συναρμοδίους φορείς, εκτός αν αναφέρεται διαφορετικά στα άρθρα του Τιμολογίου.

1.1.19 Οι δαπάνες των κάθε είδους αντλήσεων (πλην των αντλήσεων κατά την κατασκευή τεχνικών εντός κοίτης ποταμών στην περίπτωση που δεν υπάρχει αποδέκτης υδάτων) και διευθετήσεων για την αντιμετώπιση όλων των επιφανειακών, υπογείων ομβρίων και πηγαιών νερών ώστε να προστατεύονται οι κατασκευές του έργου, οι υπάρχουσες κατασκευές και το περιβάλλον γενικότερα, εκτός αν αναφέρεται διαφορετικά στα άρθρα του Τιμολογίου.

1.1.20 Οι δαπάνες διατήρησης, κατά την περίοδο της κατασκευής, του χώρου του έργου καθαρού και απαλλαγμένου από ξένα προς το έργο αντικείμενα, προϊόντα εκσκαφών κλπ. και η απόδοση, μετά το τέλος των εργασιών του χώρου καθαρού και ελεύθερου από οποιεσδήποτε κατασκευές και εμπόδια και όπως στους εγκεκριμένους περιβαλλοντικούς όρους ορίζεται.

1.1.21 Οι δαπάνες για χρησιμοποίηση δικαιωμάτων πνευματικής ιδιοκτησίας, κατοχυρωμένων μεθόδων, ευρεσιτεχνιών, εφευρέσεων κλπ. με οποιονδήποτε τρόπο, για την έντεχνη εκτέλεση των εργασιών.

1.1.22 Οι δαπάνες για τη δημιουργία, οιασδήποτε προσβάσεων και προσπελάσεων στα διάφορα τμήματα του έργου, για την κατασκευή των δαπέδων εργασίας και γενικά για κάθε βοηθητική κατασκευή που θα απαιτηθεί σε οποιοδήποτε στάδιο εργασιών, περιλαμβανομένων των δαπανών τήρησης των περιβαλλοντικών όρων και των δαπανών για την αποξήλωση και απομάκρυνσή τους καθώς και την περιβαλλοντική αποκατάσταση του χώρου (προσβάσεων, προσπελάσεων, δαπέδων εργασίας κ.λ.π.) εκτός εάν υπάρχει έγγραφη αποδοχή της Υπηρεσίας για διατήρησή τους.

1.1.23 Οι δαπάνες για την εξασφάλιση της συνεχούς λειτουργίας όσων δικτύων των Ο.Κ.Ω. διέρχονται εγκάρσια από το εύρος κατάληψης της οδού ή επηρεάζονται τοπικά από τον τρόπο εκτέλεσης του έργου, καθώς και οι δαπάνες για άρση τυχόν προβλημάτων από την εκτέλεση των εργασιών, την αποκλειστική ευθύνη των οποίων θα φέρει, τόσο αστικά όσο και ποινικά και μέχρι περαίωσης των εργασιών, ο Ανάδοχος του έργου.

1.1.24 Οι δαπάνες πρόληψης και αποκατάστασης κάθε είδους ζημιάς και αποζημίωσης κάθε είδους βλάβης ή μη συνήθους φθοράς που θα προκληθούν κατά την κατασκευή του έργου (περιλαμβανομένης της μεταφοράς υλικών) και θα οφείλονται σε αμέλεια, απρονοησία, μη τήρηση των συμβατικών όρων, των υποδείξεων της Υπηρεσίας, των νομικών διατάξεων και γενικότερα σε υπαιτιότητα του Αναδόχου.

1.1.25 Οι δαπάνες διάθεσης γραφείων και λοιπών ευκολιών στην Επιβλέπουσα Υπηρεσία, σύμφωνα με όσα αναφέρονται στην Ε.Σ.Υ και στους λοιπούς όρους δημοπράτησης.

1.1.26 Οι δαπάνες μίσθωσης ή προσωρινής εξασφάλισης εδαφικής λωρίδας, κατασκευής, σήμανσης και συντήρησης των κάθε είδους εργοταξιακών οδών που απαιτούνται για την έντεχνη και ασφαλή εκτέλεση του έργου, οι δαπάνες εντοπισμού και εξεύρεσης αναγκαίων χώρων και εξασφάλισης σχετικών αδειών για την εναπόθεση προϊόντων ορυγμάτων, προϊόντων κατεδαφίσεων και πλεοναζόντων υλικών γενικότερα, οι δαπάνες εξασφάλισης των οδών προσπέλασής τους καθώς και οι δαπάνες για την τελική τους διαμόρφωση μετά την περαίωση των εργασιών, σύμφωνα και με τους λοιπούς όρους δημοπράτησης.

1.1.27 Οι δαπάνες προεργασίας επιφανειών για τις οποιεσδήποτε ασφαλικές επιστρώσεις επ' αυτών (παλαιών ή νέων επιφανειών) όπως π.χ. σκούπισμα, καθαρισμός, άρση και μεταφορά των προϊόντων που παράγονται από τις παραπάνω εργασίες.

1.1.28 Οι δαπάνες έντεχνης διάνοιξης τομών ή οπών στα τοιχώματα υφισταμένων αγωγών, φρεατίων αγωγών, τεχνικών έργων κ.λ.π., για τη σύνδεση αγωγών, που συμβάλλουν σ' αυτά (εκτός αν περιγράφεται διαφορετικά στα άρθρα του Τιμολογίου).

1.1.29 Οι δαπάνες των ειδικών μελετών, που προβλέπονται στις τεχνικές προδιαγραφές, όπως μελέτες σύνθεσης σκυροδεμάτων και ασφαλτομιγμάτων, μελέτες ευστάθειας ικριωμάτων, μελέτες εξυγίανσης εδάφους κλπ.

1.1.30 Οι δαπάνες έκδοσης αδειών κάθε είδους εργασιών από τις αρμόδιες Δημόσιες Επιχειρήσεις, Πολεοδομία και τους Οργανισμούς Κοινής Ωφελείας (Δ.Ε.Κ.Ο. ή Ο.Κ.Ω.), εκτός αν περιγράφεται διαφορετικά στα άρθρα του Τιμολογίου.

1.1.31 Οι δαπάνες λήψης μέτρων για την προστασία του περιβάλλοντος από την εγκατάσταση του Αναδόχου στο έργο μέχρι και την παραλαβή του έργου, τα οποία προβλέπονται στις σχετικές μελέτες, στους περιβαλλοντικούς όρους, και ενδεικτικά και όχι περιοριστικά αναφέρονται στην Ε.Σ.Υ.

1.1.32 Οι δαπάνες δημοσίευσης της διακήρυξης, συμφωνητικών και γενικά όλες οι υπόλοιπες ειδικές δαπάνες που βαρύνουν τον Ανάδοχο, όπως αυτές αναφέρονται στους υπόλοιπους όρους δημοπράτησης του έργου.

1.1.33 Οι δαπάνες λήψης μέτρων για την εξασφάλιση της συνεχούς και απρόσκοπτης λειτουργίας των υπαρχόντων δικτύων, όπως φυσικοί ή τεχνητοί υδάτινοι αγωγοί, αγωγοί αποχέτευσης και αποστράγγισης της περιοχής κλπ, τα οποία θα επηρεαστούν από την κατασκευή του έργου, και ιδιαίτερα στις περιπτώσεις που:

- (1) τα δίκτυα είναι σχετικά ανεπαρκή και ιδιαίτερα ευαίσθητα σε δυσμενείς μεταχειρίσεις,
- (2) θα επιβαρυνθεί υπέρμετρα η λειτουργικότητα των δικτύων αν ο Ανάδοχος δεν λάβει μέτρα για να αποτρέψει την είσοδο φερτών υλών από τις χωματουργικές κυρίως ή άλλες εργασίες.

1.1.34 Οι δαπάνες συντήρησης του έργου μέχρι την οριστική του παραλαβή.

- 1.2 Στις τιμές μονάδος των ασφαλικών εργασιών του παρόντος Τιμολογίου περιλαμβάνονται επίσης η αξία προμήθειας της καθαρής ασφάλτου οποιουδήποτε τύπου, οι δαπάνες φορτοεκφόρτωσης και μεταφοράς της από τις περιοχές Θεσσαλονίκης ή Αθηνών μέχρι τη θέση επεξεργασίας της και μέχρι τη θέση ενσωμάτωσής της, η σταλία μεταφορικών



μέσων και ο χαμένος χρόνος φορτοεκφορτώσεων, καθώς και κάθε άλλη απαιτούμενη δαπάνη για την έντεχνη χρήση της (θέρμανση, παραγωγή διαλυμάτων κλπ).

- 1.3 Στις τιμές μονάδας του παρόντος Τιμολογίου δεν περιλαμβάνονται το Όφελος (Ο.Ε.) και τα Γενικά Έξοδα του αναδόχου (Γ.Ε.), τα οποία αφορούν στα πάσης φύσεως βάρη, κρατήσεις ή υποχρεώσεις του, όπως δαπάνες επιστασίας, σήμανσης εργοταξίων, φόρων, δασμών, ασφαλιστρών, τελών χαρτοσήμου, συμβολαίων, συμφωνητικών, αποδείξεων, τόκων κεφαλαίων κίνησης, εγγυητικών επιστολών και λοιπών εγγυήσεων, διοικητικών εξόδων, λειτουργίας γραφείων κ.λ.π. και γενικά τα επισφαλή έξοδα.

Το ποσό για Γενικά Έξοδα (Γ.Ε.) και Όφελος του αναδόχου (Ο.Ε.), ανέρχεται συνολικά σε ποσοστό, δέκα οκτώ τοις εκατό (18%) ή είκοσι οκτώ τοις εκατό (28%) σύμφωνα με τις κείμενες διατάξεις, του προϋπολογισμού των εργασιών, όπως αυτός προκύπτει βάσει των τιμών του Τιμολογίου Προσφοράς του αναδόχου.

- 1.4 Ο Φόρος Προστιθέμενης Αξίας (Φ.Π.Α) των λογαριασμών του αναδόχου επιβαρύνει τον Κύριο του Έργου.

- 1.5 Σε περίπτωση που προκύψει ανάγκη εκτέλεσης εργασιών, οι οποίες δεν περιλαμβάνονται στο παρόν Τιμολόγιο και είναι παρεμφερείς προς εκείνες, που καλύπτονται από αυτό αλλά παρουσιάζουν διαφορετικά χαρακτηριστικά (αποδεκτά σύμφωνα με τους όρους δημοπράτησης) ή επιμετρώνται διαφορετικά, αυτές είναι δυνατόν να αναχθούν σε άρθρα του παρόντος Τιμολογίου με αναγωγή των μεγεθών τους ως τα κατωτέρω παραδείγματα:

- (1) Διάτρητοι σωλήνες στραγγιστηρίων, αγωγοί αποχέτευσης (ομβρίων, ακαθάρτων) από τσιμεντοσωλήνες και αγωγοί ακαθάρτων από αμιαντοτσιμεντοσωλήνες

Για εσωτερική διάμετρο  $D_N$  χρησιμοποιούμενου σωλήνα διαφορετική από τις αναφερόμενες στα υποάρθρα των αντιστοίχων άρθρων του παρόντος Τιμολογίου και για την αντίστοιχη κατηγορία αντοχής και μεθόδων κατασκευής και προστασίας, θα γίνεται αναγωγή του μήκους του χρησιμοποιούμενου σωλήνα σε μήκος συμβατικού σωλήνα της αμέσως μικρότερης υπάρχουσας στο παρόν Τιμολόγιο εσωτερικής διαμέτρου, με βάση το λόγο:

$$D_N / D_M$$

όπου  $D_N$ : Εσωτερική διάμετρος του χρησιμοποιούμενου σωλήνα

$D_M$ : Η αμέσως μικρότερη διάμετρος συμβατικού σωλήνα που περιλαμβάνεται στο παρόν Τιμολόγιο.

Αν δεν υπάρχει μικρότερη διάμετρος ως  $D_M$  θα χρησιμοποιείται η αμέσως μεγαλύτερη υπάρχουσα διάμετρος.

- (2) Μόρφωση αρμών με προκατασκευασμένες πλάκες τύπου FLEXCELL ή αναλόγου

Για πάχος  $D_N$  χρησιμοποιούμενης πλάκας μεγαλύτερο από το πάχος της συμβατικής πλάκας του παρόντος τιμολογίου (12 mm), θα γίνεται αναγωγή της επιφάνειας της χρησιμοποιούμενης πλάκας σε επιφάνεια συμβατικής πλάκας πάχους 12 mm, με βάση το λόγο:

$$D_N / 12$$

όπου  $D_N$ : Το πάχος της χρησιμοποιούμενης πλάκας σε mm.

- (3) Στεγάνωση αρμών με ταινίες τύπου HYDROFOIL PVC

Για πλάτος  $B_N$  χρησιμοποιούμενης ταινίας μεγαλύτερο από το πλάτος της συμβατικής ταινίας του παρόντος Τιμολογίου (240 mm), θα γίνεται αναγωγή του μήκους της χρησιμοποιούμενης ταινίας σε μήκος συμβατική ταινίας πλάτους 240 mm, με βάση το λόγο:

$$B_N / 240$$

όπου  $B_N$ : Το πλάτος της χρησιμοποιούμενης ταινίας σε mm

Παρεμφερής πρακτική μπορεί να έχει εφαρμογή και σε άλλες περιπτώσεις άρθρων του παρόντος Τιμολογίου

## **ΟΜΑΔΑ Α: ΧΩΜΑΤΟΥΡΓΙΚΑ**

### **A.T. 1**

Άρθρο A-2

ΓΕΝΙΚΕΣ ΕΚΣΚΑΦΕΣ ΣΕ ΕΔΑΦΟΣ ΓΑΙΩΔΕΣ-ΗΜΙΒΡΑΧΩΔΕΣ

(Αναθεωρείται με το άρθρο ΟΔΟ-1123Α)

Γενικές εκσκαφές, με την μεταφορά σε οποιαδήποτε απόσταση, εδαφών γαιωδών και ημιβραχωδών οποιασδήποτε συστάσεως, ανεξαρτήτως βάθους, πλάτους και κλίσεως πρανών, σε νέο έργο ή για επέκταση ή συμπλήρωση ή διαπλάτυνση υπάρχοντος, ανεξαρτήτως της θέσης εργασίας και των δυσχερειών που προκαλεί (κοντά ή μακριά, χαμηλά ή υψηλά σχετικά με το υπάρχον έργο), για οποιοδήποτε σκοπό και με οποιοδήποτε εκσκαπτικό μέσο, εν ξηρώ ή με παρουσία νερών, σύμφωνα με την ΕΤΕΠ 02-02-01-00.

Με το άρθρο αυτό τιμολογούνται επίσης οι ακόλουθες εκσκαφές σε εδάφη ανάλογης σκληρότητας:

- ανοιχτών τάφρων για το τμήμα τους πλάτους μεγαλύτερου των 5,00 m μετά της μόρφωσης των πρανών και του πυθμένα τους,
- για τη δημιουργία αναβαθμών προς αγκύρωση των επιχωμάτων,
- τριγωνικών τάφρων μετά της μόρφωσης των πρανών, όταν αυτές κατασκευάζονται στη συνέχεια των γενικών εκσκαφών της οδού,
- για τον καθαρισμό οχετών ύψους και πλάτους μεγαλύτερου των 5,00 m,
- τεχνικών Cut and Cover μετά των μέτρων προσωρινής και μόνιμης αντιστήριξης των πρανών των εκσκαφών εφόσον δεν αποζημιώνονται με άλλο άρθρο αυτού του τιμολογίου
- για τη δημιουργία στομιών σηράγγων και Cut and Cover

Στην τιμή μονάδας περιλαμβάνονται:

- η προσέγγιση μηχανημάτων και μεταφορικών μέσων, η εκσκαφή με οποιοδήποτε μέσο και υπό οποιεσδήποτε συνθήκες,
- η αποστράγγιση των υδάτων, η μόρφωση των παρειών, των πρανών και του πυθμένα της σκάφης και ο σχηματισμός των αναβαθμών
- η διαλογή, φύλαξη, φορτοεκφόρτωση σε οποιοδήποτε μεταφορικό μέσο και η μεταφορά των προϊόντων σε οποιαδήποτε απόσταση για τη χρησιμοποίηση των κατάλληλων στο έργο



(π.χ. κατασκευή επιχωμάτων) ή για απόρριψη των ακατάλληλων ή πλεοναζόντων σε επιτρεπόμενες τελικές ή προσωρινές θέσεις

- η εναπόθεση σε τελικές ή ενδιάμεσες θέσεις, η επαναφόρτωση από τις θέσεις των προσωρινών αποθέσεων και η εκφόρτωση σε τελικές θέσεις, καθώς και η διάστρωση και διαμόρφωση των χώρων απόθεσης σύμφωνα με τους περιβαλλοντικούς όρους
- η αντιστήριξη των πρανών εκσκαφή όπου τυχόν αυτή απαιτείται, καθώς και η εκθάμνωση κοπή, εκρίζωση και απομάκρυνση δένδρων, ανεξαρτήτως περιμέτρου κορμού, σε οποιαδήποτε απόσταση.
- η αντιμετώπιση πάσης φύσεως δυσχερειών που προκύπτουν από τη σύγχρονη κυκλοφορία, όπως περιορισμένα μέτωπα και όγκοι εκσκαφών κλπ.
- η συμπίκνωση της σκάφης των ορυγμάτων κάτω από τη "στρώση έδρασης οδοστρώματος" μέχρι του βάθους που λαμβάνεται υπόψη στον καθορισμό της Φέρουσας Ικανότητας Έδρασης (Φ.Ι.Ε), όπως αυτή ορίζεται στην μελέτη, σε βαθμό συμπίκνωσης που να αντιστοιχεί σε ξηρά φαινόμενη πυκνότητα ίση κατ' ελάχιστο με το 90% της πυκνότητας που επιτυγχάνεται εργαστηριακά κατά την τροποποιημένη δοκιμή Proctor (Proctor Modified κατά ΕΛΟΤ EN 13286-2).
- οι πάσης φύσεως σταλίες του μηχανικού εξοπλισμού και των μεταφορικών μέσων
- η επανεπίχωση (με προϊόντα εκσκαφών) των θεμελίων και τάφρων εκτός του σώματος της οδού, που οι εκσκαφές τους αποζημιώνονται με το άρθρο αυτό, όταν δεν υπάρχει απαίτηση συμπίκνωσης

Επισημαίνεται ότι η τιμή είναι γενικής εφαρμογής ανεξάρτητα από την εκτέλεση της εργασίας σε μια ή περισσότερες φάσεις που υπαγορεύονται από το πρόγραμμα εκτέλεσης του έργου ή άλλους τοπικούς περιορισμούς.

Η αποξήλωση ασφαλισοεισόδων, στρώσεων οδοστρώσεως σταθεροποιημένων με τσιμέντο, πλακοστρώσεων, δαπέδων από σκυρόδεμα, κρυσταλλοειδών και στερεών έδρασης και εγκιβωτισμού τους, καθώς και πάσης φύσεως κατασκευών που βρίσκονται εντός του όγκου των γενικών εκσκαφών, επιμετρώνται και τιμολογούνται ιδιαίτερα με βάση τα οικεία άρθρα του παρόντος τιμολογίου.

Επιμέτρηση με λήψη αρχικών και τελικών διατομών και μέχρι τα όρια εκσκαφής των εγκεκριμένων συμβατικών σχεδίων και σύμφωνα με το πρωτόκολλο χαρακτηρισμού. Διευκρινίζεται ότι ουδεμία αποζημίωση καταβάλλεται στον Ανάδοχο για τις επί πλέον των προβλεπόμενων από τη μελέτη εκσκαφές εκτός εάν έχει δοθεί ειδική εντολή από την Υπηρεσία.

Τιμή ανά κυβικό μέτρο.

ΕΥΡΩ Ολογράφως: ένα ευρώ και εβδομήντα λεπτά  
Αριθμητικά: 1,70

## **A.T. 2**

Άρθρο A-14

**ΚΑΘΑΡΙΣΜΟΣ ΚΑΙ ΜΟΡΦΩΣΗ ΤΑΦΡΟΥ ΤΡΙΓΩΝΙΚΗΣ ΔΙΑΤΟΜΗΣ  
Ή ΤΑΦΡΟΥ ΕΡΕΙΣΜΑΤΟΣ, ΣΕ ΚΑΘΕ ΕΙΔΟΥΣ ΕΛΑΦΟΣ**  
(Αναθεωρείται με το άρθρο ΟΔΟ-1310)

Καθαρισμός και μόρφωση πρανών και πυθμένα υφιστάμενης τάφρου τριγωνικής διατομής ή τάφρου ερείσματος, σε κάθε είδους έδαφος, με διαστάσεις και κλίσεις που καθορίζονται στη

μελέτη, που θα εκτελεσθεί με μηχανικά μέσα ή/και εργαλεία χειρός, μετά της μεταφοράς των προϊόντων σε οποιαδήποτε απόσταση.

Στην τιμή μονάδος περιλαμβάνονται:

- η δαπάνη προσέγγισης και χρήσης μηχανικών μέσων,
- η δαπάνη της εργασίας καθαρισμού της τάφρου και μόρφωσης των πρανών και του πυθμένα της ή του ερείσματος,
- η δαπάνη φορτοεκφορτώσεων, σταλίας εξοπλισμού και μεταφοράς των παραγομένων προϊόντων σε οποιαδήποτε απόσταση.

Το παρόν άρθρο έχει εφαρμογή και στις τάφρους τραπεζοειδούς διατομής με πλάτος πυθμένα έως 0,30 m.

Τιμή ανά μέτρο μήκους.

ΕΥΡΩ Ολογράφως : εξήντα πέντε λεπτά  
Αριθμητικά: 0,65

### **A.T. 3**

Άρθρο A-15 ΚΑΘΑΡΙΣΜΟΣ ΟΧΕΤΩΝ ΑΝΟΙΓΜΑΤΟΣ ΜΕΧΡΙ ΚΑΙ 3,00 m  
(Αναθεωρείται με το άρθρο ΟΔΟ-1320)

Καθαρισμός οχετού ύψους ή ανοίγματος μέχρι 3.00 m και των τυχόν υπαρχόντων φρεατίων και απομάκρυνση των πάσης φύσεως προσχώσεων, με μηχανικά μέσα ή/και χειρονακτικά. Το παρόν άρθρο έχει εφαρμογή και σε σωληνωτούς οχετούς μικρών διαμέτρων

Στην τιμή μονάδος περιλαμβάνονται:

- η πρόσθετη δαπάνη λόγω ενδεχομένων δυσχερειών προσέγγισης του εξοπλισμού και μέσων,
- η απασχόληση προσωπικού και μέσων για την εκτέλεση των εργασιών, η φορτοεκφόρτωση και μεταφορά των προϊόντων καθαρισμού σε οποιαδήποτε απόσταση,
- η απόθεση και διάσπρωση αυτών
- η δαπάνη των πάσης φύσεως μέτρων ασφαλείας.

Επισημαίνεται ότι σε περίπτωση απόθεσης των προϊόντων καθαρισμού κοντά στον οχετό (μετά από έγκριση της Υπηρεσίας), η διαμόρφωσή τους θα γίνει έτσι ώστε να αποφευχθούν επανεμφράξεις του οχετού.

Θα επιμετρηθεί το μήκος του οχετού μεταξύ των στομίων εισόδου και εξόδου αυτού (περιλαμβανομένων των τυχόν φρεατίων).

Για ένα μέτρο μήκους

ΕΥΡΩ Ολογράφως : έντεκα ευρώ και πενήντα λεπτά  
Αριθμητικά: 11,50



#### A.T. 4

Άρθρο A-16

#### ΑΡΣΗ ΚΑΤΑΠΤΩΣΕΩΝ ΓΙΑ ΚΑΘΕ ΕΙΔΟΥΣ ΕΛΑΦΟΣ

(Αναθεωρείται με το άρθρο ΟΔΟ-1420)

Αρση καταπτώσεων ή κατολισθήσεων εδάφους οποιασδήποτε φύσεως από τα πρηνή ορυγμάτων ή επιχωμάτων υφιστάμενων οδών, με την μεταφορά των προϊόντων σε οποιαδήποτε απόσταση.

Στην τιμή μονάδος περιλαμβάνονται:

- η δαπάνη των εργασιών άρσης των καταπτώσεων,
- η δαπάνη φορτοεκφορτώσεων, μεταφοράς σε οποιαδήποτε απόσταση και απόθεσης σε θέσεις της έγκρισης της Υπηρεσίας των προϊόντων κατάπτωσης προς κατασκευή ή συμπλήρωση επιχωμάτων ή προς προσωρινή απόθεση ή προς οριστική απομάκρυνση εκτός του έργου, περιλαμβανομένης και της τυχόν εκθάμνωσης, κοπής ή/και εκρίζωσης δέντρων οποιασδήποτε περιμέτρου και απομάκρυνσής τους από την περιοχή του έργου.

Στην τιμή μονάδος περιλαμβάνεται επίσης ανηγμένα η δαπάνη μόρφωσης των πρηνών και του πυθμένα της περιοχής κατάπτωσης, περιλαμβανομένου του τυχόν αναγκαίου θρυμματισμού ογκολίθων για τη διευκόλυνση της άρσης των προϊόντων κατάπτωσης

Η άρση καταπτώσεων επιμετράται με λήψη αρχικών και τελικών διατομών.

ΕΥΡΩ Ολογράφως : δύο ευρώ και είκοσι λεπτά  
Αριθμητικά: 2,20

Άρθρο A-18

#### ΠΡΟΜΗΘΕΙΑ ΔΑΝΕΙΩΝ

Προμήθεια και μεταφορά επί τόπου των έργων από οποιαδήποτε απόσταση, δανείων χωμάτων είτε για την κατασκευή νέου επιχώματος είτε για τη διαπλάτυνση ή ανύψωση υπάρχοντος επιχώματος είτε για την επανεπίχωση θεμελίων, τάφρων, C&C κλπ

Στην τιμή μονάδος περιλαμβάνονται:

- οι απαιτούμενες ενέργειες και διαδικασίες για την ανάπτυξη λατομείου ή δανειοθαλάμου,
- η εκθάμνωση, εκρίζωση και κοπή δένδρων οποιασδήποτε περιμέτρου, η αφαίρεση των φυτικών γαιών και γενικά των ακατάλληλων επιφανειακών ή μη στρωμάτων και η απομάκρυνσή τους σε οποιαδήποτε απόσταση,
- η εκσκαφή για την απόληψη των δανείων,
- οι φορτοεκφορτώσεις, η σταλία των αυτοκινήτων και η μεταφορά των δανείων από οποιαδήποτε απόσταση στον τόπο του έργου,
- οι τυχόν απαιτούμενες αντλήσεις υδάτων

Η εργασία θα εκτελείται σύμφωνα με τα καθοριζόμενα στην ΕΤΕΠ 02-06-00-00 "Ανάπτυξη - εκμετάλλευση λατομείων και δανειοθαλάμων".

Τιμή ανά κυβικό μέτρο δανείων, που επιμετρώνται σε όγκο κατασκευασμένου επιχώματος με λήψη αρχικών και τελικών διατομών

#### **A.T. 5**

Άρθρο A-18.2 : Δάνεια θραυστών επίλεκτων υλικών δανειοθαλάμων Κατηγορίας E<sub>4</sub>  
(Αναθεωρείται με το άρθρο ΟΔΟ-1510)

ΕΥΡΩ Ολογράφως : τρία ευρώ και εξήντα λεπτά  
Αριθμητικά: 3,60

#### **A.T. 6**

Άρθρο A-20 ΚΑΤΑΣΚΕΥΗ ΕΠΙΧΩΜΑΤΩΝ  
(Αναθεωρείται με το άρθρο ΟΔΟ-1530)

Κατασκευή επιχώματος οδού ή συμπλήρωση υπάρχοντος, μετά από προηγούμενο καθαρισμό του εδάφους έδρασης, με χρήση υλικών που θα προσκομισθούν επί τόπου, σύμφωνα με την μελέτη του έργου και την ΕΤΕΠ 02-07-01-00 "Κατασκευή επιχωμάτων"

Στην τιμή μονάδος περιλαμβάνονται:

- Η κατασκευή όλων των τμημάτων του επιχώματος, συνήθους ή αυξημένου βαθμού συμπίκνωσης, όπως θεμέλιο, πυρήνας, μεταβατικό τμήμα βραχώδους επιχώματος, τα οποία θα συμπυκνώνονται σε ποσοστό 90% και 95% αντίστοιχα της ξηράς φαινόμενης πυκνότητας που επιτυγχάνεται εργαστηριακά κατά την τροποποιημένη δοκιμή Proctor (Proctor modified κατά ΕΛΟΤ EN 13286-2) για τα γαιώδη επιχώματα, ή στον βαθμό που προδιαγράφεται στην μελέτη για τα βραχώδη επιχώματα.
- Η μόρφωση και συμπίκνωση του εδάφους έδρασης των επιχωμάτων, σε βαθμό συμπίκνωσης κατ' ελάχιστον 90% της πυκνότητας, που επιτυγχάνεται εργαστηριακά κατά την τροποποιημένη δοκιμή Proctor
- Η κατασκευή της "στρώσης έδρασης οδοστρώματος", συμπυκνωμένης σε ποσοστό 95% της ξηράς φαινόμενης πυκνότητας που επιτυγχάνεται εργαστηριακά κατά την τροποποιημένη δοκιμή Proctor, με κατάλληλο αριθμό διελεύσεων οδοστρωτήρα ελαστικοφόρου ή με λείους κυλίνδρους, ώστε να διαμορφωθεί μια λεία "σφραγιστική" επιφάνεια.  
Εξαιρείται η κατασκευή της "στρώσης στράγγισης οδοστρώματος" (όπου υπάρχει), η οποία τιμολογείται με το αντίστοιχο άρθρο του τιμολογίου.
- Η συμπίκνωση λωρίδας εδάφους πλάτους μέχρι 2,0 m εκατέρωθεν των ποδών του επιχώματος .
- Η τυχόν επαύξηση του όγκου του επιχώματος λόγω συνίζησης, καθίζησης ή διαπλάτυνσής του πέραν των ορίων που προβλέπει η μελέτη.
- Η προμήθεια και τοποθέτηση μαρτύρων ελέγχου υποχωρήσεως των υψηλών επιχωμάτων, σύμφωνα με τα καθοριζόμενα στην μελέτη, η εξάρτησή τους από χωροσταθμικές αφετηρίες (repairs) εκτός της ζώνης επιχώματος, η εκτέλεση τοπογραφικών μετρήσεων ακριβείας και η καταχώρησή τους σε φύλλα ελέγχου, καθώς και η εκτέλεση τριών μετρήσεων σε χρόνους που θα καθορίσει η Υπηρεσία.

Στην τιμή του παρόντος άρθρου δεν περιλαμβάνονται και επιμετρώνται ιδιαίτερα με βάση τα οικεία άρθρα του τιμολογίου:

- Τα μεταβατικά επιχώματα πίσω από τεχνικά έργα (γέφυρες, ημιγέφυρες, τοίχοι, οχετοί, Cut and Cover, στόμια σηράγγων, αγωγοί κ.λ.π)
- Οι εργασίες καθαρισμού του εδάφους έδρασης και δημιουργίας αναβαθμών
- Η κατασκευή εξυγιαντικής στρώσης υπό τα επιχώματα

Επιμέτρηση με λήψη αρχικών και τελικών διατομών

Τιμή ανά κυβικό μέτρο

ΕΥΡΩ Ολογράφως : ένα ευρώ και πέντε λεπτά  
Αριθμητικά: 1,05

## **ΟΜΑΔΑ Β: ΤΕΧΝΙΚΑ ΕΡΓΑ**

### **A.T. 7**

Άρθρο Β-1 ΕΚΣΚΑΦΗ ΘΕΜΕΛΙΩΝ ΤΕΧΝΙΚΩΝ ΕΡΓΩΝ & ΤΑΦΡΩΝ  
ΠΛΑΤΟΥΣ έως 5,00 m  
(Αναθεωρείται με το άρθρο ΟΔΟ-2151)

Εκσκαφή ορυγμάτων πλάτους έως 5,0 m, οποιουδήποτε βάθους, για την θεμελίωση τεχνικών έργων (τοίχων, βάθρων, φρεατίων κλπ), και την κατασκευή αγωγών και οχετών (αποχέτευσης, αποστράγγισης, Ο.Κ.Ω., κλπ.), σε κάθε είδους έδαφος (γαιοημιβραχώδες ή βραχώδες, περιλαμβανομένων και των γρανιτικών και κροκαλοπαγών πετρωμάτων), με οποιονδήποτε εξοπλισμό, με ή χωρίς χρήση εκρηκτικών υλών, σύμφωνα με τα καθοριζόμενα στην ΕΤΕΠ 02-04-00-00 "Εκσκαφές θεμελίων τεχνικών έργων".

Στην τιμή μονάδος περιλαμβάνονται:

- Οι απαιτούμενες αντλήσεις και τα μέτρα αντιμετώπισης των επιφανειακών και υπόγειων νερών, εκτός αν ρητά καθορίζεται στην μελέτη η ιδιαίτερη επιμέτρηση και πληρωμή αυτών
- Οι κάθε είδους απαιτούμενες αντιστηρίξεις παρειών (με οριζόντιες ξυλοζεύξεις ή κατακόρυφες αντιστηρίξεις με μεταλλικά πετάσματα κλπ), εκτός αν ρητά καθορίζεται στην μελέτη η ιδιαίτερη επιμέτρηση και πληρωμή αυτών
- Η κοπή, εκρίζωση και απομάκρυνση δένδρων οποιασδήποτε περιμέτρου στην θέση του ορύγματος
- Η μόρφωση του πυθμένα και τμήματος των παρειών του ορύγματος ώστε να είναι δυνατή η διάστρωση σκυροδέματος χωρίς τη χρήση πλευρικών ξυλοτύπων (π.χ. θεμέλια τεχνικών έργων, περιβλήματα αγωγών κλπ)
- Η συμπίκνωση του πυθμένα τού ορύγματος
- Η διαμόρφωση των απαιτούμενων δαπέδων εργασίας για την εκσκαφή ή αποκομιδή των προϊόντων εκσκαφών
- Η διαλογή, η φορτοεκφόρτωση και η μεταφορά των πλεοναζόντων προϊόντων εκσκαφών σε οποιαδήποτε απόσταση
- Η απόθεση παρά το σκάμμα, εκτός του σώματος της οδού, των καταλλήλων από τα προϊόντα εκσκαφής για την επανεπίχωση του απομένοντος όγκου του σκάμματος μετά την κατασκευή του τεχνικού έργου, οχετού ή αγωγού



- Η επανόρθωση τυχόν ζημιών σε γειτονικές κατασκευές ή οδοστρώματα λόγω καταπτώσεων των παρειών του ορύγματος.
- Η αποξήλωση οδοστρώματος, κρασπεδορείθρων, πλακοστρώσεων και αόπλων τσιμεντοστρώσεων στην θέση του ορύγματος
- Οι απαιτούμενες γεφυρώσεις του ορύγματος για την διέλευση πεζών και οχημάτων και την εξυπηρέτηση των παρόδιων ιδιοκτησιών (λαμαρίνες κατάλληλου πάχους ή άλλες διατάξεις γεφύρωσης)
- Η επανεπίχωση του απομένοντος όγκου σκάμματος με κατάλληλα προϊόντα εκσκαφών.

Η κοπή υπάρχοντος ασφαλικού τάπητα με ασφατικόφτη και η καθαίρεση τυχόν υπαρχουσών κατασκευών από οπλισμένο σκυρόδεμα στην ζώνη του ορύγματος πληρώνεται ιδιαίτερος με βάση τα οικεία άρθρα του Τιμολογίου.

Το παρόν άρθρο εκσκαφών θεμελίων τεχνικών έργων και τάφρων εφαρμόζεται σε ορύγματα επιφανείας έως 100 m<sup>2</sup>, ή σε επιμήκη ορύγματα πλάτους έως 5,00 m ανεξάρτητα από την επιφάνεια κάτοψης. Οι μεγαλύτερες εκσκαφές θεμελίων και τάφρων κατατάσσονται στο σύνολό τους στις γενικές εκσκαφές και πληρώνονται με βάση τα οικεία άρθρα του Τιμολογίου.

Για την επιμέτρηση των εκσκαφών θεμελίων ως αφετηρία μέτρησης του βάθους λαμβάνεται η στάθμη των γενικών εκσκαφών (όταν προβλέπονται) και οι θεωρητικές γραμμές που καθορίζονται στην μελέτη (πλάτος πυθμένα, κλίσεις παρειών, βαθμίδρες καθ' ύψος)/

Τιμή ανά κυβικό μέτρο.

EYΡΩ      Ολογράφως: πέντε ευρώ  
Αριθμητικά: 5,00

#### Άρθρο B-4      ΕΠΙΧΩΜΑΤΑ ΑΠΟ ΚΟΚΚΩΔΗ ΥΛΙΚΑ ΣΕ ΠΕΖΟΔΡΟΜΙΑ ΚΑΙ ΘΕΣΕΙΣ ΤΕΧΝΙΚΩΝ ΕΡΓΩΝ

##### A.T. 8

#### Άρθρο B-4.2      Μεταβατικά επιχώματα τεχνικών έργων και επιχώματα ζώνης αγωγών (Αναθεωρείται με το άρθρο ΥΔΡ-6068)

Κατασκευή μεταβατικού επιχώματος με κοκκώδες υλικό, πίσω και πάνω από τεχνικά έργα, μέχρι ύψους 1,0 m από την κλείδα του τεχνικού (πλην των Cut and Cover), καθώς και επιχώματος για την πλήρωση της ζώνης πάσης φύσεως αγωγών-οχετών σε τάφρους εκτός οδού και για την πλήρωση του εναπομένοντος όγκου του σκάμματος αγωγών εντός του σώματος της οδού, σύμφωνα με την ΕΤΕΠ 02-07-03-00 "Μεταβατικά επιχώματα".

Στην τιμή μονάδος περιλαμβάνονται:

- Η μόρφωση και συμπύκνωση του εδάφους έδρασης των επιχωμάτων, όταν τα επιχώματα ή μέρος τους εδράζονται στο φυσικό έδαφος
- Η προμήθεια και μεταφορά, από οποιαδήποτε απόσταση στον τόπο ενσωμάτωσης, του κοκκώδους υλικού και των υπόλοιπων απαιτούμενων υλικών, μετά των φορτοεκφορτώσεων και της σταλίας του αυτοκινήτου
- Η διάστρωση, μόρφωση, συμπλήρωση και συμπύκνωση

- Η δαπάνη διενέργειας όλων των απαιτούμενων ελέγχων συμπίκνωσης
- Η κατασκευή των τυχόν απαιτούμενων οριζόντιων ή κατακόρυφων αντιστηρίξεων
- Η δαπάνη λήψης όλων των απαιτούμενων μέτρων προστασίας των αγωγών, οχετών κλπ όπως και της προστατευτικής επένδυσής τους από νερά, διαβρώσεις κλπ.

Η επιμέτρηση γίνεται επί συμπτυνωμένου όγκου έτοιμης κατασκευής, με λήψη αρχικών και τελικών διατομών σύμφωνα με τα προβλεπόμενα στην μελέτη.

Τιμή ανά κυβικό μέτρο έτοιμης κατασκευής μεταβατικών επιχωμάτων ως και επιχώματος αγωγών-οχετών από κοκκώδες υλικό.

ΕΥΡΩ Ολογράφως: δέκα τρία ευρώ και πενήντα λεπτά  
Αριθμητικά: 13,50

#### Άρθρο Β-29: ΚΑΤΑΣΚΕΥΕΣ ΑΠΟ ΣΚΥΡΟΔΕΜΑ

Κατασκευές τεχνικών έργων κάθε είδους και οποιουδήποτε ανοίγματος και ύψους από σκυρόδεμα που παρασκευάζεται σε μόνιμο ή εργοταξιακό συγκρότημα παραγωγής, με θραυστά αδρανή λατομείου κατάλληλης κοκκομέτρησης και διαστάσεων μέγιστου κόκκου, τσιμέντο κατάλληλης κατηγορίας, αντοχής και ποσότητας, ως και τα τυχόν αναγκαία ρευστοποιητικά, υπερρευστοποιητικά, αερακτικά, σταθεροποιητικά κλπ. πρόσμικτα.

Στις τιμές μονάδας των κατασκευών από σκυρόδεμα περιλαμβάνονται:

- η προμήθεια και μεταφορά από οποιαδήποτε απόσταση, των πάσης φύσεως υλικών παρασκευής εργοταξιακού σκυροδέματος, η προμήθεια και μεταφορά στην εκάστοτε θέση σκυροδέτησης ετοιμού σκυροδέματος,
- η προσκόμιση, τοποθέτηση, χρήση και απομάκρυνση μετά το τέλος των εργασιών των πάσης φύσεως απαιτούμενων κριωμάτων, ξυλοτύπων ή σιδηροτύπων (επιπέδων, καμπύλων ή στρεβλών επιφανειών), καθώς και ειδικών συστημάτων και εξοπλισμού που απαιτούνται κατά περίπτωση (συστήματα προκατασκευής, προώθησης, προβολο-δόμησης, αναρριχόμενοι σιδηρότυποι κλπ),
- τα πάσης φύσεως μηχανήματα και εξοπλισμός και μέσα για την παραγωγή, μεταφορά, άντληση, ανύψωση, καταβίβαση, ανάμειξη, δόνηση κλπ. τοθ σκυροδέματος
- η διαμόρφωση των κριωμάτων, των ξυλοτύπων, των φορέων για προώθηση και προβολοδόμηση καθώς
- η μερική ή ολική απώλεια των σωμάτων διαμόρφωσης κιβωτιομόρφων, κυλινδρικών ή άλλης μορφής κενών,
- η επεξεργασία των κατασκευαστικών αρμών.
- η συντήρηση του σκυροδέματος με οποιοδήποτε μέσο (λινάτσες, χημικά υγρά κ.λ.π.) μέχρι τη σκλήρυνσή του,

Επίσης περιλαμβάνονται, ανηγμένες στις τιμές μονάδας:

- οι δαπάνες των αναγκαίων μελετών σύνθεσης σκυροδέματος,

- οι δαπάνες των μελετών της κατασκευαστικής μεθόδου, των βοηθητικών εγκαταστάσεων και των πάσης φύσεως ικριωμάτων (πλην των μελετών που αφορούν στις μεθόδους προβολοδόμησης, προώθησης και προωθούμενων αυτοφερομένων δοκών),
- η δαπάνη δειγματοληψιών, ελέγχων, δοκιμών και μετρήσεων,
- οι δαπάνες δημιουργίας ανοιγμάτων στα ικριώματα κατά τη σκυροδέτηση φορέα γεφυρών διαστάσεων 4,50 x 10,00 m ανά κλάδο για τη διέλευση της κυκλοφορίας
- η πρόσδοση στο χρησιμοποιούμενο σκυρόδεμα, εκτός από τη θλιπτική αντοχή, χαρακτηριστικών που εξασφαλίζουν τον προβλεπόμενο από την μελέτη τύπο του επιφανειακού τελειώματος, βάσει του οποίου θα γίνεται η αποδοχή ή η απόρριψη της κατασκευής, που εκτελέστηκε (προσαρμογή κοκκομετρικής διαβάθμισης αδρανών, προσθήκη καταλλήλων προσμίκτων κλπ).

Η επιμέτρηση του σκυροδέματος θα γίνεται για κάθε κατηγορία κατασκευών σε πραγματικούς όγκους, σύμφωνα με τη μελέτη, μη αφαιρουμένων των οπλισμών, των σωλήνων προεντάσεως (σε περίπτωση προεντεταμένου σκυροδέματος) ή των κενών διέλευσης αγωγών, των γραμμικών σκοτιών διατομής μέχρι 10 cm<sup>2</sup> και των επιφανειακών εσοχών βάθους μέχρι 5 cm, αφαιρουμένων όμως των κενών που διαμορφώνονται με σκοπό τη μείωση του όγκου του σκυροδέματος.

Η επιμέτρηση του σκυροδέματος που διαστρώνεται χωρίς τη χρήση ξυλοτύπων, θα γίνεται με βάση τις διαστάσεις των σχεδίων της μελέτης, χωρίς να επιμετράται ο τυχόν επιπλέον όγκος που διαστρώθηκε λόγω έλλειψης ξυλοτύπων.

Όπου στα άρθρα του σκυροδέματος αναφέρεται το ύψος από το έδαφος, νοείται το ύψος του κάτω πέλματος του φορέα από τη φυσική επιφάνεια του εδάφους και όχι την τυχόν διαμορφούμενη μετά από εκσκαφή.

Οι τιμές των κατασκευών από σκυρόδεμα του παρόντος Τιμολογίου είναι γενικής εφαρμογής και δεν εξαρτώνται από το μέγεθος αυτών, την ολοκλήρωσή τους σε μία ή περισσότερες φάσεις (τμηματική εκτέλεση) ή τυχόν τοπικούς περιορισμούς και δυσχέρειες (εξασφάλιση της κυκλοφορίας κατά την διάρκεια της κατασκευής, στενότητα χώρου, προστασία γειτονικών κατασκευών, δυσχέρειες προσέγγισης του σκυροδέματος, σκυροδέτηση υπό ακραίες καιρικές συνθήκες κλπ).

Οι εργασίες θα εκτελούνται σύμφωνα με τις ακόλουθες ΕΤΕΠ, στο μέτρο που εκάστη αφορά τον κάθε τύπο κατασκευής:

- 01-01-01-00: Παραγωγή και μεταφορά σκυροδέματος
- 01-01-02-00: Διάστρωση και συμπύκνωση σκυροδέματος
- 01-01-03-00: Συντήρηση σκυροδέματος
- 01-01-04-00: Εργοταξιακά συγκροτήματα παραγωγής σκυροδέματος
- 01-01-05-00: Δονητική συμπύκνωση σκυροδέματος
- 01-01-07-00: Σκυροδετήσεις ογκωδών κατασκευών
- 01-03-00-00: Ικριώματα
- 01-04-00-00: Καλούπια κατασκευών από σκυρόδεμα (τύποι)
- 01-05-00-00: Διαμόρφωση τελικών επιφανειών σε έγχυτο σκυρόδεμα χωρίς χρήση επιχρισμάτων



Τιμή ανά κυβικό μέτρο έτοιμης κατασκευής από σκυρόδεμα

Άρθρο Β-29.2 ΚΑΤΑΣΚΕΥΕΣ ΑΠΟ ΣΚΥΡΟΔΕΜΑ ΚΑΤΗΓΟΡΙΑΣ C12/15

**A.T. 9**

Άρθρο Β-29.2.2 Κοιτοστρώσεις, περιβλήματα αγωγών, εξομαλυντικές στρώσεις κλπ από σκυρόδεμα C12/15  
(Αναθεωρείται με το άρθρο ΟΔΟ-2531)

Κοιτοστρώσεις τεχνικών έργων, εξομαλυντικές στρώσεις, στρώσεις μόρφωσης κλίσεων, περιβλήματα και βάσεις έδρασης σωληνωτών οχετών και αγωγών (τσιμεντοσωλήνων αποχέτευσης, ινοτσιμεντοσωλήνων, σιδηροσωλήνων κάθε είδους κλπ), στρώσεις φθοράς στο εσωτερικό οχετών, επένδυση κοίτης ρεμάτων κλπ. με χρήση σκυροδέματος C12/15

ΕΥΡΩ Ολογράφως: ογδόντα εννέα ευρώ και ογδόντα λεπτά  
Αριθμητικά: 89,80

Άρθρο Β-29.3 ΚΑΤΑΣΚΕΥΕΣ ΑΠΟ ΣΚΥΡΟΔΕΜΑ ΚΑΤΗΓΟΡΙΑΣ C16/20

**A.T. 10**

Άρθρο Β-29.3.1 Κατασκευή ρείθρων, τραπεζοειδών τάφρων, στρώσεων προστασίας στεγάνωσης γεφυρών κλπ με σκυρόδεμα C16/20  
(Αναθεωρείται με το άρθρο ΟΔΟ-2532)

Κατασκευή κρασπέδων, ρείθρων, επενδεδυμένων τραπεζοειδών και τριγωνικών τάφρων, κοιτοστρώσεων, επενδύσεων κοίτης ρεμάτων, τοίχων που δεν ανήκουν στην κατηγορία "λεπτοτοίχων", στρώσεων προστασίας στεγάνωσης γεφυρών κ.λ.π. με σκυρόδεμα C16/20 άοπλο ή ελαφρώς οπλισμένο.

ΕΥΡΩ Ολογράφως: ενενήντα τέσσερα ευρώ και είκοσι λεπτά  
Αριθμητικά: 94,20

Άρθρο Β-29.4 ΚΑΤΑΣΚΕΥΕΣ ΑΠΟ ΣΚΥΡΟΔΕΜΑ ΚΑΤΗΓΟΡΙΑΣ C20/25 ΚΑΙ C25/30

**A.T. 11**

Άρθρο Β-29.4.4 Μικροκατασκευές με σκυρόδεμα C20/25  
(Αναθεωρείται με το άρθρο ΟΔΟ-2551)

Κατασκευή καλυμμάτων, πυθμένα και τοιχωμάτων φρεατίων, καναλιών αποστράγγισης και ορθογωνικών τάφρων με σκυρόδεμα C20/25 άοπλο ή και οπλισμένο.

ΕΥΡΩ Ολογράφως: εκατόν σαράντα τρία ευρώ  
Αριθμητικά: 143,00

Προμήθεια και μεταφορά επί τόπου του έργου χάλυβα οπλισμού σκυροδέματος πάσης φύσεως κατασκευών, μορφής διατομών και κατηγορίας σύμφωνα με την μελέτη, διαμόρφωσή του σύμφωνα με την μελέτη, προσέγγιση στην θέση ενσωμάτωσης με οποιοδήποτε μέσον και τοποθέτησή του σύμφωνα με τα σχέδια οπλισμού. Εκτέλεση εργασιών σύμφωνα με την ΕΤΕΠ 01-02-01-00 "Χαλύβδινος οπλισμός σκυροδεμάτων"

Η τοποθέτηση του σιδηροπλισμού θα γίνεται μόνον μετά την παραλαβή του ξυλοτύπου ή της επιφανείας έδρασης του σκυροδέματος (π.χ. υπόστρωμα οπλισμένων δαπέδων κλπ).

Ο χάλυβας οπλισμού σκυροδεμάτων επιμετράται σε χιλιόγραμμα, ανά κατηγορία οπλισμού (χάλυβας B500A, B500C και δομικά πλέγματα) βάσει αναλυτικών Πινάκων Οπλισμού.

Εάν οι πίνακες αυτοί δεν συμπεριλαμβάνονται στην εγκεκριμένη μελέτη του έργου θα συντάσσονται με μέριμνα του Αναδόχου και θα υποβάλλονται στην Υπηρεσία προς έλεγχο και θεώρηση πριν από την έναρξη της τοποθέτησης του οπλισμού.

Οι Πίνακες θα συντασσονται βάσει των σχεδίων της μελέτης και θα περιλαμβάνουν λεπτομερώς τις διαστάσεις των ράβδων (αναπτύγματα), τις διαμέτρους, τις θέσεις τοποθέτησης και τα μήκη υπερκάλυψης, τα βάρη ανά τρέχον μέτρο κατά διάμετρο, τα επί μέρους και τα ολικά μήκη των ράβδων, τα μερικά βάρη ανά διάμετρο και το ολικό βάρος. Οι ως άνω Πίνακες Οπλισμού, μετά την παραλαβή των οπλισμών, θα υπογράφονται από τον Ανάδοχο και την Υπηρεσία και θα αποτελούν την επιμέτρηση των οπλισμών.

Το ανά τρέχον μέτρο βάρος των ράβδων οπλισμού θα υπολογίζεται με βάση τον πίνακα 3-1 του ΚΤΧ-2008, ο οποίος παρατίθεται στην συνέχεια. Σε καμία περίπτωση δεν γίνεται αποδεκτός ο προσδιορισμός του μοναδιαίου βάρους των ράβδων βάσει ζυγολογίου.

Ονομ. διάμετρος (mm)	Πεδίο εφαρμογής					Ονομ. διατομή (mm <sup>2</sup> )	Ονομ. μάζα/ μέτρο (kg/m)
	Ράβδοι	Κουλούρες και ευθυγραμμισμέν α προϊόντα		Ηλεκτρο- συγκολλημένα πλέγματα και δικτυώματα			
		B500C	B500A	B500C	B500A		
5,0		√		√		19,6	0,154
5,5		√		√		23,8	0,187
6,0	√	√	√	√	√	28,3	0,222
6,5		√		√		33,2	0,260
7,0		√		√		38,5	0,302
7,5		√		√		44,2	0,347
8,0	√	√	√	√	√	50,3	0,395
10,0	√		√		√	78,5	0,617
12,0	√		√		√	113	0,888
14,0	√		√		√	154	1,21
16,0	√		√		√	201	1,58
18,0	√					254	2,00

Ονομ. διάμετρος (mm)	Πεδίο εφαρμογής					Ονομ. διατομή (mm <sup>2</sup> )	Ονομ. μάζα/ μέτρο (kg/m)
	Ράβδοι	Κουλούρες και ευθυγραμμισμέν α προϊόντα		Ηλεκτρο- συγκολλημένα πλέγματα και δικτυώματα			
		B500C	B500A	B500C	B500A		
20,0	✓					314	2,47
22,0	✓					380	2,98
25,0	✓					491	3,85
28,0	✓					616	4,83
32,0	✓					804	6,31
40,0	✓					1257	9,86

Στις επιμετρούμενες μονάδες, πέραν της προμήθειας, μεταφοράς επί τόπου, διαμόρφωσης και τοποθέτησης του οπλισμού, περιλαμβάνονται ανηγμένα τα ακόλουθα:

- Η σύνδεση των ράβδων κατά τρόπο στερεό, σε όλες ανεξάρτητα τις διασταυρώσεις και όχι εναλλάξ, με σύρμα πάχους ανάλογα με τη διάμετρο και τη θέση του οπλισμού ή με ηλεκτροσυγκόλληση στην περίπτωση εγχύτων πασσάλων.
- Η προμήθεια του σύρματος πρόσδεσης.
- Η προμήθεια και τοποθέτηση αποστατήρων (spacers) για την εξασφάλιση του προβλεπόμενου από την μελέτη πάχους επικάλυψης του οπλισμού, καθώς και αρμοκλειδών (κατά ISO 15835-2),.
- Οι πλάγιες μεταφορές και η διακίνηση του οπλισμού σε οποιοδήποτε ύψος από το δάπεδο εργασίας.
- Η τοποθέτηση υποστηριγμάτων (καβίλιες, αναβολείς) και ειδικών τεμαχίων ανάρτησης που τυχόν θα απαιτηθούν (εργασία και υλικά).
- Η απομείωση και φθορά του οπλισμού κατά την κοπή και κατεργασία .

Τιμή ανά χιλιόγραμμο σιδηρού οπλισμού τοποθετημένου σύμφωνα με την μελέτη.

#### **A.T. 12**

Άρθρο B-30.2 Χάλυβας οπλισμού σκυροδέματος B500C  
(Αναθεωρείται με το άρθρο ΟΔΟ-2612)

ΕΥΡΩ Ολογράφως: ένα ευρώ και δέκα πέντε λεπτά  
Αριθμητικά: 1,15

#### **A.T. 13**

Άρθρο B-30.3 Χαλύβδινο δομικό πλέγμα B500C  
(Αναθεωρείται με το άρθρο ΥΔΡ-7018)

ΕΥΡΩ Ολογράφως: ένα ευρώ και δέκα πέντε λεπτά  
Αριθμητικά: 1,15



#### **A.T. 14**

Άρθρο B-36

#### **ΜΟΝΩΣΗ ΜΕ ΔΙΠΛΗ ΑΣΦΑΛΤΙΚΗ ΕΠΑΛΕΙΨΗ**

(Αναθεωρείται με το άρθρο ΟΔΟ-2411)

Προστατευτική επάλειψη επιφανειών σκυροδέματος ή τσιμεντοκονιάματος, σε οποιαδήποτε στάθμη από το δάπεδο εργασίας, με ασφαλικό γαλάκτωμα υδατικής διασποράς (black bitumen paint) με χρήση ρολού, βούρτσας ή πιστολέττου.

Στην τιμή μονάδας περιλαμβάνονται:

- ο επιμελής καθαρισμός της επιφάνειας από χαλαρά υλικά και ρύπους με χρήση συρματοβούρτσας ή πεπιεσμένου αέρα,
- η εφαρμογή υποστρώματος (primer) με αραιώση του γαλακτώματος με νερό σε αναλογία 1:1 ή με χρήση του υλικού που συνιστά ο προμηθευτής και ανάλωση 0,10 -0,15 lt/m<sup>2</sup>,
- η χρήση των απαιτούμενων ικριωμάτων
- η εφαρμογή του ασφαλικού γαλακτώματος σε δύο στρώσεις με ανάλωση ανά στρώση τουλάχιστον 0,15 lt/m<sup>2</sup>

Τιμή ανά τετραγωνικό μέτρο

ΕΥΡΩ Ολογράφως: ένα ευρώ και εβδομήντα πέντε λεπτά  
Αριθμητικά: 1,75

#### **A.T. 15**

Άρθρο B-49

#### **ΧΥΤΟΣΙΔΗΡΑ ΚΑΛΥΜΜΑΤΑ ΦΡΕΑΤΙΩΝ, ΕΣΧΑΡΕΣ ΥΠΟΝΟΜΩΝ**

(Αναθεωρείται με το άρθρο ΥΔΡ-6752)

Προμήθεια και τοποθέτηση χυτοσιδηρών εσχάρων και καλυμμάτων φρεατίων, με τα αντίστοιχα πλαίσια έδρασης, οποιωνδήποτε διαστάσεων, κατά ΕΛΟΤ EN 124, φέρουσας ικανότητας D400, σύμφωνα με την μελέτη και τα Πρότυπα Κατασκευής Έργων (ΠΚΕ).

Για τις εσχάρες των υπονόμων έχει εφαρμογή η ΕΤΕΠ 08-07-01-01 ‘Εσχάρες υδροσυλλογής από φαιό χυτοσίδηρο’

Στην τιμή μονάδας περιλαμβάνονται:

- η προμήθεια των χυτοσιδηρών ειδών,
- η μεταφορά τους επί τόπου του έργου, οι φοροεκφορτώσεις με κατάλληλα μέσα (πχ. με χρήση υδραυλικού γερανοβραχίονα),
- η προετοιμασία της επιφανείας έδρασης του πλαισίου, η ρύθμιση της απαιτούμενης τελικής στάθμης του καλύματος ή της εσχάρας με χρήση ανθεκτικών υποθεμάτων και η πάκτωση του πλαισίου έδρασης με ισχυρή τσιμεντοκονία.

Τιμή ανά kg τοποθετημένων χυτοσιδηρών σχαρών, πλαισίων και καλυμμάτων φρεατίων.

ΕΥΡΩ Ολογράφως: ένα ευρώ και σαράντα πέντε λεπτά  
Αριθμητικά: 1,45

Άρθρο Β-65: ΦΑΤΝΕΣ ΑΠΟ ΣΥΡΜΑΤΟΠΛΕΓΜΑ

Άρθρο Β-65.1 Προμήθεια συρματοπλέγματος και συρμάτων συρματοκιβωτίων  
(Αναθεωρείται με το άρθρο ΟΔΟ-2311)

Προμήθεια και μεταφορά επί τόπου του έργου συρματοπλέγματος γαλβανισμένου κατά ΕΛΟΤ EN10244-2, με ελάχιστη ανάλωση υλικού επίστρωσης τουλάχιστον 250 gr/m<sup>2</sup>, διπλής πλέξης, σε ρόλους, για την κατασκευή φατνών μορφής κιβωτίων ή σάκων για την εκτέλεση έργων διευθέτησης ροής ρεμάτων, θωράκισης οχθών, τμημάτων δρόμων, τεχνικών έργων σύμφωνα με την μελέτη και την ΕΤΕΠ 08-02-01-00 “ Συρματοκιβώτια προστασίας κοίτης, πρανών και επιχωμάτων (Serasanetti)”.

Στη τιμή μονάδας περιλαμβάνονται:

- η δαπάνη προμήθειας του συρματοπλέγματος από χαλύβδινο γαλβανισμένο σύρμα διπλής πλέξης, διαμέτρου 2,70 ή 3,00 mm, με εξαγωνικές οπές ελεύθερων διαστάσεων 8x10 cm, του γαλβανισμένου σύρματος ραφής Φ 2,20 ή 2,40 mm (κατ’ αντιστοιχία με την ως άνω διάμετρο του σύρματος των φατνών) και του γαλβανισμένου σύρματος ενίσχυσης των ακμών κατά τις επιμήκειες πλευρές των φατνών, Φ 3,40 ή 3,90 mm (κατ’ αντιστοιχία με την ως άνω διάμετρο του σύρματος των φατνών),
- η δαπάνη μεταφοράς τους επί τόπου του έργου με τις φορτοεκφορτώσεις και τις πλάγιες μεταφορές.

Τιμή ανά χιλιόγραμμο συρματοπλέγματος, ανάλογα με τον τύπο προστασίας του σύρματος από το οποίο κατασκευάζεται το πλέγμα.

#### **A.T. 16**

Άρθρο Β-65.1.2 Συρματοπλέγμα και σύρματα συρματοκιβωτίων, γαλβανισμένα με κράμα ψευδαργύρου - αλουμινίου (Galfan: 95%Zn - 5%Al)

ΕΥΡΩ Ολογράφως: τρία ευρώ και δέκα λεπτά  
Αριθμητικά: 3,10

#### **A.T. 17**

Άρθρο Β-65.2 Κατασκευή φατνών  
(Αναθεωρείται με το άρθρο ΟΔΟ-2312)

Κατασκευή φατνών μορφής κιβωτίων ή σάκων από συρματοπλέγμα προς εκτέλεση έργων διευθέτησης ροής ρεμάτων, προάσπισης οχθών, τμημάτων δρόμων, τεχνικών έργων κλπ. σύμφωνα με την ΕΤΕΠ 08-02-01-00 “ Συρματοκιβώτια προστασίας κοίτης, πρανών και επιχωμάτων (Serasanetti)”.

Στη τιμή μονάδας περιλαμβάνονται:

- η προσέγγιση των συρματοπλεγμάτων και των συρμάτων ραφής και ενίσχυσης των ρόλων,
- η ανάπτυξη, κοπή και ραφή των συρματοπλεγμάτων,
- η ενίσχυση των ρόλων κατά τις επιμήκειες πλευρές αυτών με γαλβανισμένο σύρμα,
- η σύνθεση των φατνών,
- η κατασκευή τυχόν απαιτούμενων ικριωμάτων,

- η μεταφορά και τοποθέτηση των φατνών στις προβλεπόμενες θέσεις καθώς
- η συμπληρωματική ραφή των φατνών μετά την πλήρωσή τους.

Η προμήθεια των υλικών κατασκευής των συρματοκιβωτιών και η λιθορριπή πλήρωσης αυτών τιμολογούνται ιδιαίτερα με βάση τα οικεία άρθρα του Τιμολογίου.

Τιμή ανά τετραγωνικό μέτρο αναπτυγμένης επιφάνειας συρματοπλέγματος φατνών, μορφής κιβωτίων ή σάκων ή οπλισμού εκτοξευόμενου σκυροδέματος.

ΕΥΡΩ Ολογράφος: δύο ευρώ και πενήντα λεπτά  
Αριθμητικά: 2,50

### **A.T. 18**

Άρθρο B-65.3 Πλήρωση φατνών  
(Αναθεωρείται με το άρθρο ΟΔΟ-2313)

Πλήρωση έτοιμων συρματοκιβωτίων ή συρματοκυλίνδρων (φατνών) με κροκάλες συλλεκτές ή λίθους λατομείου διαστάσεων μεγαλύτερων από τη διάμετρο του βρόγχου των συρματοπλεγμάτων αλλά μικρότερων από 0,25 m, σύμφωνα με την ΕΤΕΠ 08-02-01-00 “Συρματοκιβώτια προστασίας κοίτης, πρανών και επιχωμάτων (Serasanetti)”.

Στη τιμή μονάδας περιλαμβάνονται:

- η προμήθεια και μεταφορά επί τόπου του έργου με τις φορτοεκφορτώσεις,
- σταλίες κλπ, των απαιτούμενων κροκαλών ή λίθων λατομείου,
- η προσέγγιση και η τοποθέτησή τους στις φάτνες με χρήση μηχανικού εξοπλισμού και χειρωνακτική υποβοήθηση, σε οποιαδήποτε θέση κατασκευής.

Τιμή ανά κυβικό μέτρο πλήρωσης έτοιμων συρματοκιβωτίων ή συρματοκυλίνδρων

ΕΥΡΩ Ολογράφος: δέκα εννέα ευρώ και τριάντα λεπτά  
Αριθμητικά: 19,30

Άρθρο 8.04 Λιθορριπές προστασίας κοίτης και πρανών

Προμήθεια υλικού λιθορριπών προστασίας ασβεστολιθικής σύνθεσης, μεταφορά του επί τόπου του έργου από οποιαδήποτε απόσταση και τοποθέτησή του στις προβλεπόμενες από την μελέτη θέσεις με ή χωρίς υποβοήθηση μηχανικών μέσων.

Το υλικό θα προέρχεται από υγιή πετρώματα, η δε διαβάθμισή του θα είναι σύμφωνα με τα καθοριζόμενα στην μελέτη.

Τιμή ανά κυβικό μέτρο (m<sup>3</sup>), βάσει διατομών. Επισημαίνεται ότι δεν επιμετρώνται προς πληρωμή πάχη λιθορριπών μεγαλύτερα των προβλεπομένων στην μελέτη.

Εάν προβλέπεται η τοποθέτηση γεωφάσματος διαχωρισμού, αυτό επιμετράται ιδιαιτέρως με βάση το αντίστοιχο άρθρο του τιμολογίου.



## **A.T. 19**

8.04.04 Με λίθους λατομείου βάρους 200 - 500 kg  
Κωδικός Αναθεώρησης ΥΔΡ 6158

ΕΥΡΩ Ολογράφως: δέκα εννέα ευρώ και πενήντα λεπτά  
Αριθμητικά: 19,50

Άρθρο 12.01 Προμήθεια, μεταφορά στη θέση εγκατάστασης, και τοποθέτηση  
προκατασκευασμένων τσιμεντοσωλήνων κατά ΕΛΟΤ EN 1916.

Προμήθεια, μεταφορά στη θέση εγκατάστασης, πλάγιες μεταφορές, καταβιβασμός στο όρυγμα, τοποθέτηση και σύνδεση τσιμεντοσωλήνων, κατά ΕΛΟΤ EN 1916, από σκυρόδεμα ελάχιστης χαρακτηριστικής αντοχής 40 MPa με σήμανση CE, με ελαστικό δακτύλιο στεγάνωσης κατά ΕΛΟΤ EN 681-1.

Οι τσιμεντοσωλήνες διακρίνονται ως εξής:

- [α] Ως προς την ονομαστική διάμετρο (DN) που είναι η εσωτερική διάμετρος σε mm
- [β] Ως προς το υλικό κατασκευής: άοπλοι, οπλισμένοι, ινοπλισμένοι
- [γ] Ως προς την συνδεσμολογία: τύπου τóρμου-εντορμίας (O-gee pipes), τύπου "καμπάνας" (bell-sochet pipes)
- [δ] Ως προς την εφαρμογή: σωλήνες ομβρίων ή ακαθάρτων, διάτρητοι σωλήνες στραγγιστηρίων, σωλήνες υδραυλικής προώθησης (pipe-jacking).
- [ε] Ως προς την κλάση αντοχής (σειρά, strength class), η οποία ορίζεται ως το ελάχιστο φορτίο θραύσεως σε kN/m, διαιρούμενο με το 1/1000 της ονομαστικής διαμέτρου (DN), σύμφωνα με τα καθοριζόμενα στο Πρότυπο ΕΛΟΤ EN 1916

Επισημαίνεται ότι από την κλάση αντοχής και τις συνθήκες έδρασης/εγκιβωτισμού (bedding factor), προκύπτει, σύμφωνα με το Πρότυπο ΕΛΟΤ EN 1295-1, το επιτρεπόμενο βάθος τοποθέτησης για τα εκάστοτε εφαρμοζόμενα κινητά φορτία. Ως εκ τούτου με μια μόνον κλάση αντοχής τσιμεντοσωλήνων και επιλογή, κατά περίπτωση, του τύπου έδρασης/εγκιβωτισμού της σωληνογραμμής καλύπτονται όλες οι συνθήκες που απαντώνται στα δίκτυα αποχέτευσης (υπό οδούς βαρειάς ή ελαφράς κυκλοφορίας, εκτός καταστρώματος οδού).

Η επίτευξη της κλάσεως αντοχής είναι συνάρτηση του πάχους του τοιχώματος, της κατηγορίας του σκυροδέματος και του οπλισμού (πλέγματα ή/και μεταλλικές ίνες).

Ως εκ τούτου το παρόν άρθρο αναφέρεται σε τσιμεντοσωλήνες κλάσεως αντοχής 120, χωρίς διάκριση ως προς το είδος συνδεσμολογίας (τύπου τóρμου-εντορμίας ή καμπάνας) και την διάταξη ή μή οπλισμού.

Η διάταξη του οπλισμού, όσον αφορά το πάχος επικάλυψης θα πληροί τις απαιτήσεις του Προτύπου ΕΛΟΤ EN 206-1 ανάλογα με τις συνθήκες έκθεσης του αγωγού.

Οι δακτύλιοι στεγάνωσης θα πληρούν τις απαιτήσεις του Προτύπου ΕΛΟΤ EN 681-1 και μπορεί να είναι ενσωματωμένοι στους σωλήνες κατά την κατασκευή τους ή να παραδίδονται προς τοποθέτηση κατά την συναρμολόγηση της σωληνογραμμής.

Όταν προβλέπεται η ενσωμάτωση στο σκυρόδεμα κατασκευής των σωλήνων τσιμέντου ανθεκτικού στα θειικά/θειώδη (τσιμέντο SR: Sulfate Resistant) εφαρμόζεται, συμβατικά, προσαύξηση της αντίστοιχης τιμής μονάδας κατά 10 %.

Όταν προβλέπεται εσωτερική επίστρωση πρόσθετης προστασίας, με υλικό εποξειδικής βάσεως ή λοιπά υλικά, εφαρμόζεται, συμβατικά, προσαύξηση της αντίστοιχης τιμής μονάδας κατά 10 %.

Στην τιμή μονάδας περιλαμβάνονται η προμήθεια και μεταφορά επί τόπου του έργου τσιμεντοσωλήνων κλάσεως αντοχής (σειρας) 120 με σήμανση CE κατά ΕΛΟΤ EN 1916, με τους αντίστοιχους ελαστικούς δακτυλίους στεγάνωσης, οι απαιτούμενες πλάγιες μεταφορές, ο καταβιβασμός στο όρυγμα με μηχανικά μέσα, η τοποθέτηση, η εφαρμογή του δακτυλίου στεγάνωσης και η ευθυγράμμιση και προσωρινή στήριξη των σωλήνων μέχρι τον εγκιβωτισμό τους, για την εξασφάλιση της προβλεπόμενης από την μελέτη μηχανομηκικής κλίσης.

Οι εργασίες εκσκαφής του ορύγματος, εγκιβωτισμού των σωλήνων και επανενεπίχωσης του υπολοίπου τμήματος του ορύγματος, τιμολογούνται ιδιαίτερα με βάση τα αντίστοιχα άρθρα του Τιμολογίου.

Η τιμολόγηση σωλήνων ενδιαμέσων διαμέτρων, πέραν αυτών που περιλαμβάνονται στο παρόν άρθρο, θα γίνεται με γραμμική παρεμβολή των εκατέρωθεν τιμών μονάδας.

Τιμή ανά τρέχον αξονικό μέτρο (μμ) σωληνογραμμής (προσμετράται και το εντός των φρεατίων τμήμα των σωλήνων) κατά ονομαστική διάμετρο και τύπο τσιμεντοσωλήνων, ανεξαρτήτως του μήκους εκάστου σωλήνα, ως εξής:

12.01.01 Τσιμεντοσωλήνες αποχέτευσης κλάσεως αντοχής 120 κατά ΕΛΟΤ EN 1916

#### **A.T. 20**

12.01.01.06 Ονομαστικής διαμέτρου D800 mm  
Κωδικός αναθεώρησης ΥΔΡ 6551.6

ΕΥΡΩ Ολογράφως: εκατόν τρία ευρώ  
Αριθμητικά: 103,00

### **ΟΜΑΔΑ Γ: ΟΔΟΣΤΡΩΣΙΑ**

Άρθρο Γ-1 ΥΠΟΒΑΣΗ ΟΔΟΣΤΡΩΣΙΑΣ

**A.T. 21**

Άρθρο Γ-1.1

**Υπόβαση οδοστρωσίας μεταβλητού πάχους**  
(Αναθεωρείται με το άρθρο ΟΔΟ-3121.B)

Κατασκευή υπόβασης οδοστρωσίας μεταβλητού πάχους από θραυστά αδρανή υλικά σταθεροποιουμένου τύπου σύμφωνα με την ΕΤΕΠ 05-03-03-00 "Στρώσεις οδοστρωμάτων από ασύνδετα αδρανή υλικά", με συμπύκνωση κατά στρώσεις μεγίστου συμπυκνωμένου πάχους κάθε στρώσης 0,10 m, ανεξάρτητα από τη μορφή και την έκταση της επιφάνειας κατασκευής, σε υπαίθρια ή υπόγεια έργα.

Στην τιμή μονάδας περιλαμβάνονται:

- η προμήθεια των αδρανών και του νερού διαβροχής,
- η μεταφορά τους επί τόπου του έργου από οποιαδήποτε απόσταση,
- η διάστρωση, διαβροχή και πλήρης συμπύκνωση, ώστε να προκύψει η προβλεπόμενη από την μελέτη γεωμετρική επιφάνεια.

Η επιμέτρηση θα γίνεται με γεωμετρική χωροστάθμηση κατά διατομές πριν και μετά την κατασκευή της στρώσεως, σύμφωνα με την μελέτη.

Τιμή ανά κυβικό μέτρο συμπυκνωμένης υπόβασης μεταβλητού πάχους

ΕΥΡΩ      Ολογράφος: δέκα τρία ευρώ και πενήντα λεπτά  
Αριθμητικά: 13,50

**Ιωάννινα    20 – 08 - 2020**

**ΣΥΝΤΑΧΘΗΚΕ**  
**Η Συντάκτρια**

**Αλεξάνδρα Τσώλα**  
**Πολιτικός Μηχανικός**

**ΕΛΕΓΧΘΗΚΕ**  
**Η αν. Πρ/νη Τμ. Σ.Ε. της**  
**Δ.Τ.Ε. Περιφέρειας Ηπείρου**

**Αλεξάνδρα Τσώλα**  
**Πολιτικός Μηχανικός**

**ΕΓΚΡΙΘΗΚΕ**  
**Ο Αν. Προϊστάμενος της**  
**Δ.Τ.Ε. Περιφέρειας Ηπείρου**  
**κ.α.α.**

**Ελένη Νικολού**  
**Πολιτικός Μηχανικός**



**ΕΛΛΗΝΙΚΗ ΔΗΜΟΚΡΑΤΙΑ  
ΠΕΡΙΦΕΡΕΙΑ ΗΠΕΙΡΟΥ  
ΓΕΝΙΚΗ ΔΙΕΥΘΥΝΣΗ ΑΝΑΠΤΥΞΙΑΚΟΥ  
ΠΡΟΓΡ/ΤΙΣΜΟΥ ΠΕΡΙΒΑΛΛΟΝΤΟΣ ΚΑΙ  
ΥΠΟΔΟΜΩΝ  
Δ/ΝΣΗ ΤΕΧΝΙΚΩΝ ΕΡΓΩΝ  
ΠΕΡΙΦΕΡΕΙΑΣ ΗΠΕΙΡΟΥ  
ΤΜΗΜΑ ΣΥΓΚΟΙΝΩΝΙΑΚΩΝ ΕΡΓΩΝ**

**ΕΡΓΟ: "Συντήρηση - αποκατάσταση εθνικού,  
επαρχιακού και λοιπού οδικού  
δικτύου Περιφέρειας Ηπείρου"**

**ΥΠΟΕΡΓΟ: "Βελτίωση της οδού ΕΟ  
Ιωαννίνων - Κοζάνης (Πλαγιά) - Μονή  
Παναγίας Κλαδόρμης - Φούρκας προς  
εξυπηρέτηση κτηνοτροφικών  
μονάδων"**

**ΧΡΗΜ/ΤΗΣΗ: ΣΑΕΠ 530 Ηπείρου με Κ.Α.  
2018ΕΠ53000001**

**ΠΡΟΫΠΟΛΟΓΙΣΜΟΣ: 190.000,00 €**

## **ΕΙΔΙΚΗ ΣΥΓΓΡΑΦΗ ΥΠΟΧΡΕΩΣΕΩΝ**

### **ΓΕΝΙΚΑ**

#### **ΑΝΤΙΚΕΙΜΕΝΟ ΕΙΔΙΚΗΣ ΣΥΓΓΡΑΦΗΣ ΥΠΟΧΡΕΩΣΕΩΝ - ΕΡΓΟΛΑΒΙΑΣ**

Η παρούσα Ειδική Συγγραφή Υποχρεώσεων (ΕΣΥ), αφορά στους ειδικούς συμβατικούς όρους, βάσει των οποίων, και σε συνδυασμό με τους όρους των υπολοίπων συμβατικών τευχών, τις ισχύουσες τεχνικές προδιαγραφές, τις μελέτες και λοιπά στοιχεία που χορηγήθηκαν από την Υπηρεσία, καθώς και τις έγγραφες οδηγίες της, θα εκτελεστεί από τον ανάδοχο το έργο της επικεφαλίδας.

Το αντικείμενο της παρούσας εργολαβίας περιγράφεται αναλυτικά στο τεύχος «ΤΕΧΝΙΚΗ ΠΕΡΙΓΡΑΦΗ» του έργου, για την εκτέλεση του οποίου ο ανάδοχος θα πρέπει να έχει εξασφαλισμένο τόσο τον απαιτούμενο ελάχιστο μηχανολογικό εξοπλισμό, όσο και το αναγκαίο ανθρώπινο δυναμικό.

#### **ΣΕΙΡΑ ΙΣΧΥΟΣ ΤΕΥΧΩΝ ΚΑΙ ΛΟΙΠΩΝ ΣΤΟΙΧΕΙΩΝ ΤΗΣ ΜΕΛΕΤΗΣ**

Τα τεύχη δημοπρατήσεως αλληλοσυμπληρώνονται, σε περίπτωση δε ασυμφωνίας των περιεχομένων σ' αυτά όρων, η σειρά ισχύος των ως άνω τευχών καθορίζεται πάγια.

1. Το συμφωνητικό
2. Διακήρυξη της Δημοπρασίας
3. Έντυπο Οικονομικής Προσφοράς
4. Το τιμολόγιο Μελέτης
5. Η ειδική Συγγραφή Υποχρεώσεων (Ε.Σ.Υ)
6. Τεχνικές Προδιαγραφές και τα Παραρτήματα τους, Τ.Σ.Υ
7. Η Τεχνική Περιγραφή (Τ.Π.)



8. Ο Προϋπολογισμός Μελέτης
9. Οι εγκεκριμένες μελέτες που θα χορηγηθούν στον Ανάδοχο από την Υπηρεσία καθώς και οι Τεχνικές Μελέτες που τυχόν θα συνταχθούν από τον Ανάδοχο σύμφωνα με τους όρους δημοπράτησης, όπως τελικά θα εγκριθούν από την Υπηρεσία.
10. Το Χρονοδιάγραμμα - Πρόγραμμα κατασκευής των έργων, όπως αυτό τελικά θα Εγκριθεί από την Υπηρεσία.

Επίσης συμβατική ισχύ έχουν, επόμενη των αναφερομένων στην προηγούμενη παράγραφο, επειδή είναι δημοσιευμένα κείμενα:

1. Τα εγκεκριμένα ενιαία Τιμολόγια του άρθρου 53, παράγραφος 7ζ του Ν. 4412/2016.
2. Οι Ελληνικές Τεχνικές Προδιαγραφές (ΕΤΕΠ).
3. Οι προδιαγραφές ΕΛ.Ο.Τ. και Ι.Σ.Ο.

## **ΜΕΛΕΤΗ ΤΩΝ ΣΥΝΘΗΚΩΝ ΚΑΤΑΣΚΕΥΗΣ ΤΟΥ ΕΡΓΟΥ**

Η συμμετοχή στη δημοπρασία με την υποβολή προσφοράς αποτελεί αμάχητο τεκμήριο ότι οι διαγωνιζόμενοι επισκέφθηκαν και εξέτασαν τη φύση και την τοποθεσία του έργου και ενημερώθηκαν για τις γενικές και τοπικές συνθήκες του. Η ενημέρωση αυτή αφορά κυρίως τις διάφορες πηγές λήψεως υλικών, τις θέσεις για την προσωρινή ή οριστική απόθεση των προϊόντων εκσκαφής, τις μεταφορές, τη διάθεση, διαχείριση και αποθήκευση υλικών, τη δυνατότητα που υπάρχει να εξασφαλιστεί στο έργο εργατοτεχνικό προσωπικό, νερό, ηλεκτρικό ρεύμα και δρόμοι προσπέλασης, τις μετεωρολογικές συνθήκες που επικρατούν συνήθως, τις διάφορες διακυμάνσεις της στάθμης των ποταμών ή χειμάρρων ή παλίρροιας ή άλλες φυσικές συνθήκες στον τόπο του έργου, τη διαμόρφωση και κατάσταση του εδάφους, το είδος, την ποιότητα και την ποσότητα των υλικών της περιοχής που είναι κατάλληλα και εκμεταλλεύσιμα, το είδος και τα μέσα (μηχανήματα, υλικά και υπηρεσίες) που είναι απαραίτητα πριν από την έναρξη και κατά την εκτέλεση των εργασιών, τις κυκλοφοριακές και καιρικές συνθήκες και οποιαδήποτε άλλα θέματα που μπορούν με οποιοδήποτε τρόπο να επηρεάσουν τις εργασίες, την πρόοδο και το κόστος του έργου σε συνδυασμό με τους όρους της σύμβασης.

Επίσης ο Ανάδοχος αποδέχεται ότι έχει μελετήσει και θα συμμορφωθεί πλήρως με τα εγκεκριμένα διαγράμματα και σχέδια της μελέτης και τα άλλα συμβατικά στοιχεία της εργολαβίας που περιλαμβάνονται στο φάκελο της δημοπρασίας και αποτελούν μαζί με τη διακήρυξη τη βάση της προσφοράς του, καθώς και ότι αποδέχεται και αναλαμβάνει ανεπιφύλακτα να εκτελέσει όλες τις υποχρεώσεις του που προκύπτουν από τις παραπάνω συνθήκες και όρους.

Αν ο Ανάδοχος παραλείψει να ενημερωθεί με κάθε δυνατή λεπτομέρεια ή να ζητήσει πληροφορίες που αφορούν τους όρους της σύμβασης, δεν απαλλάσσεται από την ευθύνη για την πλήρη συμμόρφωσή του προς τις συμβατικές του υποχρεώσεις.

## **ΣΤΟΙΧΕΙΑ ΣΥΜΒΑΣΗΣ - ΧΡΟΝΙΚΑ ΣΤΟΙΧΕΙΑ ΕΡΓΟΛΑΒΙΑΣ**

### **ΙΣΧΥΟΥΣΑ ΝΟΜΟΘΕΣΙΑ**

Για τη διενέργεια του διαγωνισμού και την εκτέλεση του έργου έχουν εφαρμογή οι παρακάτω διατάξεις, όπως αυτές ισχύουν την ημέρα που γίνεται ο διαγωνισμός με όλες τις αντικαταστάσεις, τροποποιήσεις και συμπληρώσεις:

α) Το Κοινοτικό Δίκαιο, β) Ο Ν. 4412/16 και γ) Οι σε εκτέλεση των ανωτέρω διατάξεων εκδοθείσες αποφάσεις, καθώς και λοιπές διατάξεις που αναφέρονται ρητά ή απορρέουν από τα

οριζόμενα στα συμβατικά τεύχη της παρούσας εργολαβίας και γενικότερα κάθε διάταξη (Νόμος, Διάταγμα, Απόφαση, κ.λ.π.) που διέπει την εκτέλεση του έργου της παρούσας σύμβασης, έστω και αν δεν αναφέρονται ρητά και παραπάνω.

Όπου γίνεται αναφορά σε νομοθεσία ή κείμενες διατάξεις, νοείται, εκτός αν ρητά προβλέπεται διαφορετικά, κάθε κανόνας δικαίου εθνικός, κοινοτικός ή διεθνής εφαρμοζόμενος στην Ελλάδα, περιεχόμενος σε κάθε πηγή δικαίου (Σύνταγμα, Νόμοι, Προεδρικά Διατάγματα, Υπουργικές αποφάσεις, Εγκύκλιοι, Οδηγίες, Κανονισμός Εθνικής και Ευρωπαϊκής Ένωσης) όπως αυτός τροποποιήθηκε, συμπληρώθηκε και ισχύει κάθε φορά κατά την ημερομηνία δημοσίευσης της Διακήρυξης της Δημοπρασίας.

Οι διατάξεις αυτές συμπληρώνονται με τους όρους της Διακήρυξης, της Συγγραφής αυτής και των άλλων τευχών δημοπράτησης και στοιχείων της μελέτης. Κάθε περίπτωση που δεν προβλέπεται σ' αυτές, αντιμετωπίζεται σύμφωνα με τις νομικές διατάξεις που ισχύουν και η διαφορά που προκύπτει λύνεται δικαστικά.

### **ΙΣΧΥΟΥΣΕΣ ΤΕΧΝΙΚΕΣ ΠΡΟΔΙΑΓΡΑΦΕΣ (ΤΠ) ΚΑΙ ΚΑΝΟΝΙΣΜΟΙ**

Γενικώς για την κατασκευή του έργου και των επιμέρους εργασιών ισχύουν οι ακόλουθες ΤΠ και Κανονισμοί:

- τα Διεθνή Πρότυπα
- τα Ευρωπαϊκά Πρότυπα
- οι Ελληνικές Τεχνικές Προδιαγραφές (ΕΤΕΠ).

### **ΣΥΜΒΑΣΗ ΚΑΤΑΣΚΕΥΗΣ ΤΟΥ ΕΡΓΟΥ**

Η Σύμβαση θα γίνει με βάση την απόφαση για έγκριση της δημοπρασίας σύμφωνα με το άρθρο 105 του Ν. 4412/16 και για συνολικό χρηματικό ποσό της οικονομικής προσφοράς του Αναδόχου, και θα είναι σύμφωνη με όσα ορίζονται στη Διακήρυξη Δημοπρασίας και στο άρθρο 95 του Ν. 4412/16.

### **ΕΓΓΥΗΣΗ ΚΑΛΗΣ ΕΚΤΕΛΕΣΗΣ**

Για την υπογραφή της σύμβασης απαιτείται η προσκόμιση από τον Ανάδοχο εγγύησης καλής εκτέλεσης ύψους 5% επί της αξίας της σύμβασης, χωρίς Φ.Π.Α., σύμφωνα με το άρθρο 72, παράγραφος 1β του Ν. 4412/16.

### **ΜΕΛΕΤΕΣ - ΕΚΔΟΣΗ ΑΔΕΙΩΝ**

Οι εγκεκριμένες μελέτες εφαρμογής θα εφαρμοσθούν όπως ακριβώς εγκρίθηκαν.

Ο Ανάδοχος υποχρεούται χωρίς ιδιαίτερη αμοιβή να συντάξει τις παρακάτω μελέτες:

- εάν κατά τη διάρκεια της κατασκευής, παραστεί ανάγκη σύνταξης συμπληρωματικών υπολογισμών ή σχεδίων, ο Ανάδοχος θα προσκομίσει εγκαίρως για έγκριση τους αντίστοιχους υπολογισμούς και σχέδια χωρίς ιδιαίτερη αποζημίωση και τουλάχιστον 30 ημερολογιακές ημέρες πριν από την εκτέλεση των αντίστοιχων εργασιών. Εάν τα παραπάνω δεν υποβληθούν έγκαιρα η αντίστοιχη καθυστέρηση του έργου επιβαρύνει τον Ανάδοχο.

– μελέτες σύνθεσης σκυροδεμάτων, ασφαλτομιγμάτων κλπ.

Ο ανάδοχος υποχρεούται στην έκδοση ή εξασφάλιση με μέριμνα, ευθύνη και δαπάνες του, των κάθε είδους αδειών-εγκρίσεων ή παραστατικών στοιχείων που προβλέπονται από την Νομοθεσία ή και που είναι απαραίτητες προϋποθέσεις για την εκτέλεση των κάθε είδους εργασιών. Προς τούτο ο ανάδοχος θα πρέπει να υποβάλλει το σχετικό αίτημά του στην κατά περίπτωση αρμόδια υπηρεσία,

παράλληλα δε οφείλει να κοινοποιεί το αίτημά του (με αντίγραφα των συναφών δικαιολογητικών) στην επίβλεψη. Η υποχρέωση αυτή ισχύει και για τις περιπτώσεις αδειών-εγκρίσεων ή υποχρεώσεων χρηματοοικονομικής φύσης.

Ο Κύριος του Έργου ουδεμία υποχρέωση αναλαμβάνει για να παράσχει στον ανάδοχο τις απαιτούμενες διοικητικές άδειες για τη διενέργεια των πράξεων εκπόνησης των συμβατικών του υποχρεώσεων.

Ο Κύριος του έργου αναλαμβάνει να παράσχει την συνδρομή του κατόπιν σχετικού αιτήματος του αναδόχου και μόνο με τους τύπους και τα μέσα που του επιτρέπει ή του επιβάλλει η κατά περίπτωση εφαρμοστέα για την έκδοση της άδειας-έγκρισης διοικητική ή αποδεικτική διαδικασία.

Σύμφωνα με το άρθρο 197 του Ν. 4412/16, σε όλες τις περιπτώσεις σύναψης συμβάσεων δημόσιων έργων, στις οποίες, σύμφωνα με τις κείμενες διατάξεις, αναλαμβάνεται η υποχρέωση εκπόνησης ή τροποποίησης μελέτης από την εργοληπτική επιχείρηση που πρόκειται να εκτελέσει ή εκτελεί δημόσιο έργο, η μελέτη αυτή ή η τροποποίηση εγκρίνεται από την αναθέτουσα Αρχή ή τον εργοδότη, μόνον εφόσον έχει εκπονηθεί και υπογραφεί νόμιμα από πρόσωπα που έχουν την ιδιότητα του μελετητή για την εκπόνηση των μελετών δημόσιων έργων, τα οποία έχουν γνωστοποιηθεί στην αναθέτουσα Αρχή και έχουν γίνει αποδεκτά από αυτήν ρητώς ή σιωπηρώς. Η αντικατάσταση γνωστοποιηθέντος μελετητή επιτρέπεται μόνο υπό τους όρους του άρθρου 132 και κατόπιν ρητής έγκρισης της αναθέτουσας Αρχής.

## **ΧΡΟΝΟΔΙΑΓΡΑΜΜΑ ΚΑΤΑΣΚΕΥΗΣ ΕΡΓΟΥ - ΟΡΓΑΝΟΓΡΑΜΜΑ**

Ο ανάδοχος συντάσσει και υποβάλλει στην Υπηρεσία σε προθεσμία δεκαπέντε (15) ημερών από την υπογραφή της σύμβασης το χρονοδιάγραμμα κατασκευής του έργου, σύμφωνα με το άρθρο 145 του Νόμου 4412/16. Το χρονοδιάγραμμα αναλύει ανά μήνα και πάντως ανά ημερολογιακό τρίμηνο τις εργασίες που προβλέπεται να εκτελεσθούν. Το χρονοδιάγραμμα συντάσσεται με τη μορφή τετραγωνικού πίνακα που περιλαμβάνει την πιο πάνω χρονική ανάλυση των ποσοτήτων ανά εργασία ή ομάδα εργασιών και συνοδεύεται από γραμμικό διάγραμμα και σχετική έκθεση.

Η Διευθύνουσα Υπηρεσία εγκρίνει μέσα σε δεκαπέντε (15) ημέρες το χρονοδιάγραμμα και μπορεί να τροποποιήσει τις προτάσεις του αναδόχου, ιδίως αναφορικά με την κατασκευαστική αλληλουχία, την κατασκευασσιμότητα της μεθοδολογίας, την επίτευξη των χρονικών οροσήμων της σύμβασης και με τις δυνατότητες χρονικής κλιμάκωσης των πιστώσεων. Το εγκεκριμένο χρονοδιάγραμμα αποτελεί συμβατικό στοιχείο του έργου. Αναπροσαρμογές του χρονοδιαγράμματος εγκρίνονται όταν μεταβληθούν οι προθεσμίες, το αντικείμενο ή οι ποσότητες των εργασιών.

Ο ανάδοχος κατασκευής του έργου υποχρεούται επίσης μέσα σε ένα (1) μήνα από την υπογραφή της σύμβασης να συντάξει και να υποβάλει οργανόγραμμα του εργοταξίου, στο οποίο θα περιγράφονται λεπτομερώς τα πλήρη στοιχεία στελεχών, εξοπλισμού και μηχανημάτων που θα περιλαμβάνει η εργοταξιακή ανάπτυξη για την εκτέλεση του έργου.

## **ΠΡΟΘΕΣΜΙΕΣ**

Το έργο πρέπει να αποπερατωθεί μέσα σε **τέσσερις (4) μήνες** από την ημερομηνία της υπογραφής της σύμβασης του έργου. Μέσα στην ανωτέρω προθεσμία πρέπει να έχουν τελειώσει όλες οι επί μέρους εργασίες του έργου και να έχουν ολοκληρωθεί οι προβλεπόμενες από τη σύμβαση δοκιμές. Η προθεσμία αρχίζει από την υπογραφή της σύμβασης.

Παράταση της συμβατικής προθεσμίας δίνεται σύμφωνα με όσα ορίζονται στο άρθρο 147 του Ν. 4412/16.

## ΗΜΕΡΟΛΟΓΙΟ ΕΡΓΟΥ

Σύμφωνα με το άρθρο 146 του Ν. 4412/16, με μέριμνα του αναδόχου τηρείται ημερολόγιο σε βιβλιοδετημένα διπλότυπα αριθμημένα φύλλα. Το ημερολόγιο συμπληρώνεται καθημερινά και αναγράφονται, με συνοπτικό τρόπο, σε αυτό ιδίως:

- α) στοιχεία για τις καιρικές συνθήκες που επικρατούν κατά τη διάρκεια του εικοσιτετραώρου,
- β) αριθμητικά στοιχεία για το απασχολούμενο προσωπικό κατά κατηγορίες, καθώς και το προσωπικό σε ημεραργία λόγω υπερήμερίας του εργοδότη,
- γ) τα χρησιμοποιούμενα μηχανήματα, καθώς και τα μηχανήματα σε ημεραργία λόγω υπερήμερίας του εργοδότη,
- δ) θέση και περιγραφή των εργασιών . Αναφορά για τις εργασίες για τις οποίες δεν υπάρχει πρόοδος ή δεν εκτελούνται, αλλά και οι σχετικοί λόγοι,
- ε) ώρα έναρξης και πέρας κρίσιμων εργασιών εντός της ημέρας,
- στ) αφίξεις και αναχωρήσεις κύριου εξοπλισμού,
- ζ) συνθήκες κυκλοφοριακών ρυθμίσεων. Επίσης καταγράφονται τροποποιήσεις ή προβλήματα με τις ρυθμίσεις και τον σχετικό εξοπλισμό,
- η) τα προσκομιζόμενα υλικά, τις εκτελούμενες εργασίες,
- θ) τις εργαστηριακές δοκιμές,
- ι) καθυστερήσεις, δυσκολίες, ατυχήματα, ζημιές, μη συνήθειες συνθήκες που προκαλούν καθυστερήσεις, επίσης περιλαμβάνεται ο χρόνος προσωρινής αναστολής ή επανάλληψης εργασιών
- αα) τις εντολές και παρατηρήσεις των οργάνων επίβλεψης,
- ββ) έκτακτα περιστατικά και
- γγ) σημαντικές επισκέψεις ή επικοινωνίες με το Δημόσιο ή τοπικές αρχές ή παρόδιους ιδιοκτήτες,
- δδ) κάθε άλλο σχετικό με το έργο σημαντικό πληροφοριακό στοιχείο.

Εφόσον ο ανάδοχος παραλείπει την υποχρέωσή του για καθημερινή τήρηση ημερολογίου, επιβάλλεται ειδική ποινική ρήτρα που δεν μπορεί να είναι μικρότερη των εκατό (100), ούτε ανώτερη των πεντακοσίων (500) ΕΥΡΩ, για κάθε ημέρα παράλειψης, αναλόγως με το ύψος της συμβατικής δαπάνης του έργου. Η ειδική ποινική ρήτρα επιβάλλεται από τη Διευθύνουσα Υπηρεσία, ύστερα από ειδική πρόσκληση του Προϊσταμένου της, στην οποία ο επιβλέπων αναφέρει εγγράφως την παράλειψη τήρησης.

Στις περιπτώσεις μικρών έργων μπορεί η Διευθύνουσα Υπηρεσία να ορίσει την τήρηση του ημερολογίου κατά άλλο συνοπτικότερο τρόπο, την τήρησή του κατά εβδομάδα ή άλλο χρονικό διάστημα ή και τη μη τήρηση ημερολογίου.

## ΠΟΙΝΙΚΕΣ ΡΗΤΡΕΣ - ΥΠΕΡΒΑΣΗ ΠΡΟΘΕΣΜΙΩΝ

Σε περίπτωση υπέρβασης των συμβατικών τμηματικών προθεσμιών, αν υπάρχουν, καθώς και της ολικής προθεσμίας, με υπαιτιότητα του αναδόχου, ισχύουν οι ποινικές ρήτρες όπως ορίζονται στο άρθρο 148 του Ν. 4412/16.



## **ΟΙΚΟΝΟΜΙΚΑ ΣΤΟΙΧΕΙΑ ΤΗΣ ΕΡΓΟΛΑΒΙΑΣ**

### **ΓΕΝΙΚΑ ΕΞΟΔΑ - ΟΦΕΛΟΣ ΕΡΓΟΛΗΠΤΙΚΗΣ ΕΠΙΧΕΙΡΗΣΗΣ.**

Στην εκτιμώμενη αξία της σύμβασης προστίθεται ποσοστό γενικών εξόδων και οφέλους του αναδόχου που ορίζεται σε δέκα οκτώ τοις εκατό (18%) όπως καθορίζεται στο άρθρο 53 του Ν. 4412/16.

### **ΠΛΗΡΩΜΕΣ - ΚΡΑΤΗΣΕΙΣ - ΠΡΟΚΑΤΑΒΟΛΕΣ**

Θα ισχύουν τα ακόλουθα σύμφωνα με τα άρθρα 152 και 150 του Ν. 4412/16:

Οι πληρωμές θα διενεργούνται βάσει πιστοποιήσεων, που θα συντάσσονται σύμφωνα με το άρθρο 152 του Ν. 4412/16.

Οι επί των πιστοποιήσεων κρατήσεις είναι οι ισχύουσες κατά το χρόνο δημοπράτησης που αφορούν στην εκτέλεση των εργασιών. Οι κρατήσεις θα είναι αυτές που προβλέπονται για έργα εγγεγραμμένα στο ΠΔΕ.

Δεν προβλέπεται η χορήγηση προκαταβολής στην παρούσα εργολαβία.

### **ΑΝΑΘΕΩΡΗΣΗ ΤΙΜΩΝ**

Για τον υπολογισμό του ποσού της αναθεώρησης, ισχύει το άρθρο 153 του Ν. 4412/16. Ως αφετηρία λαμβάνεται το τρίμηνο διενέργειας της δημοπρασίας (υποβολή προσφοράς), με δικαίωμα αναθεώρησης από το αμέσως επόμενο τρίμηνο.

### **ΠΡΟΤΕΛΙΚΟΣ - ΤΕΛΙΚΟΣ ΛΟΓΑΡΙΑΣΜΟΣ ΠΑΡΑΛΑΒΗΣ**

Σύμφωνα με το άρθρο 152 του Ν. 4412/16, όλες οι πληρωμές που γίνονται στον ανάδοχο κατά τη διάρκεια κατασκευής του έργου με βάση τις πιστοποιήσεις αποτελούν πάντοτε καταβολές έναντι του εργολαβικού ανταλλάγματος που εκκαθαρίζεται μετά την οριστική παραλαβή. Μετά τη διενέργεια της προσωρινής παραλαβής ο ανάδοχος συντάσσει και υποβάλλει «προτελικό λογαριασμό», με βάση τις ποσότητες που περιλαμβάνονται στο σχετικό πρωτόκολλο. Μετά τη διενέργεια της οριστικής παραλαβής και την έγκριση του πρωτοκόλλου ο ανάδοχος συντάσσει και υποβάλλει «τελικό λογαριασμό». Με την έγκριση του τελικού λογαριασμού εκκαθαρίζονται οι εκατέρωθεν απαιτήσεις από την σύμβαση εκτέλεσης, εκτός από τις απαιτήσεις που προκύπτουν από μεταγενέστερες διαδικασίες διοικητικής, συμβιβαστικής ή δικαστικής επίλυσης διαφορών.

### **ΑΥΞΟΜΕΙΩΣΕΙΣ ΕΡΓΑΣΙΩΝ, ΝΕΕΣ ΕΡΓΑΣΙΕΣ**

Το έργο εκτελείται, σύμφωνα με τη σύμβαση και τα τεύχη και σχέδια που τη συνοδεύουν. Σύμφωνα με το άρθρο 156 του Ν. 4412/16, ο φορέας κατασκευής του έργου έχει το δικαίωμα αν προκύψει ανάγκη εκτέλεσης συμπληρωματικών εργασιών, οι οποίες κατέστησαν αναγκαίες λόγω απροβλέπτων περιστάσεων κατά την εκτέλεση του έργου, όπως αυτό περιγράφεται στην αρχική σύμβαση, να συνάπτει σύμβαση με τον ανάδοχο του έργου, με τις προϋποθέσεις που αναφέρονται στο άρθρο αυτό.

Για τις εργασίες των άρθρων 154 και 155 του Ν. 4412/16 και υπό τις προϋποθέσεις του άρθρου 132 δεν απαιτείται εκ των προτέρων η σύνταξη Ανακεφαλαιωτικού Πίνακα Εργασιών (Α.Π.Ε.) ή σύμβασης για την εκτέλεση ή την πληρωμή τους.

Η εκτέλεση των συμπληρωματικών εργασιών είναι υποχρεωτική για τον ανάδοχο του έργου και, προκειμένου να υπογραφεί η σύμβαση για την εκτέλεσή τους, απαιτείται γνώμη του οικείου τεχνικού συμβουλίου. Για τον καθορισμό τιμών μονάδας στις εργασίες της συμπληρωματικής σύμβασης λαμβάνονται οι τιμές της αρχικής σύμβασης και για τον κανονισμό τιμών μονάδας στις νέες εργασίες της συμπληρωματικής σύμβασης εφαρμόζονται οι παράγραφοι 4, 5 και 6 του άρθρου 156 του Ν. 4412/16.

Τροποποιήσεις της σύμβασης χωρίς αύξηση της αξίας της μπορούν να γίνουν:

α) Με το κονδύλιο των απρόβλεπτων δαπανών που περιλαμβάνονται στην αρχική σύμβαση. Για τη διάθεση του κονδυλίου των απρόβλεπτων δαπανών συντάσσεται Α.Π.Ε. που δεν μπορεί να συμπεριλάβει συμπληρωματικές εργασίες, οι οποίες κατέστησαν αναγκαίες λόγω απρόβλεπτων περιστάσεων. Το ποσό των απρόβλεπτων δαπανών ανέρχεται σε ποσοστό δεκαπέντε τοις εκατό (15%) σύμφωνα με την απόφαση Δ17α/07/45/ΦΝ 380/27.5.1996 (409 Β').

β) Οι συμβατικές ποσότητες εργασιών της σύμβασης εκτέλεσης του έργου επιτρέπεται να μειωθούν και η δαπάνη που εξοικονομείται («επί έλασσον δαπάνη») να χρησιμοποιηθεί για την εκτέλεση άλλων εργασιών της ίδιας εργολαβίας, σύμφωνα με τα οριζόμενα στην παράγραφο 3β του άρθρου 156 του Ν. 4412/16.

## **ΠΟΣΟΤΙΚΑ ΣΤΟΙΧΕΙΑ ΤΗΣ ΕΡΓΟΛΑΒΙΑΣ**

### **ΠΑΡΑΛΑΒΕΣ ΑΦΑΝΩΝ ΕΡΓΑΣΙΩΝ ΚΑΙ ΓΕΝΙΚΑ ΕΛΕΓΧΟΣ ΤΟΥ ΕΡΓΟΥ**

Όταν πρόκειται για εργασίες, η ποσοτική επαλήθευση των οποίων δεν είναι δυνατή στην τελική μορφή του έργου, όπως εργασίες που πρόκειται να επικαλυφθούν από άλλες και δεν είναι τελικά εμφανείς, ποσότητες που παραλαμβάνονται με ζύγιση ή άλλα παρόμοια, ο ανάδοχος υποχρεούται να καλέσει την επιτροπή της παραγράφου 2 του άρθρου 136 του Ν. 4412/16 και τον επιβλέποντα, προκειμένου να προβούν από κοινού στην καταμέτρηση ή ζύγιση και να συντάξουν πρωτόκολλο παραλαβής αφανών εργασιών ή πρωτόκολλο ζυγίσεως αντίστοιχα. Το πρωτόκολλο αυτό, υπογραφόμενο από τον ανάδοχο, τον επιβλέποντα και τα μέλη της επιτροπής, αποτελεί προϋπόθεση για την πιστοποίηση των σχετικών εργασιών. Η πρόσκληση της αναδόχου προς τη Διευθύνουσα Υπηρεσία πρέπει να γίνεται για μεν την από κοινού ζύγιση τουλάχιστον μια (1) εργάσιμη ημέρα πριν από αυτήν, για δε τη λήψη των στοιχείων υπαίθρου τουλάχιστον πέντε (5) εργάσιμες ημέρες πριν τη διενέργειά τους.

Για την παραλαβή υλικών που γίνεται με ζύγιση, (χυτοσιδηρά είδη, σιδηρά είδη κλπ.) ο ανάδοχος θα φροντίζει να εκδίδει τριπλότυπο ζύγισης και παραλαβής στο οποίο θα αναγράφεται:

1. Το είδος του υλικού (χυτοσιδηρά υλικά κλπ.)
2. Οι διαστάσεις καρότσας αυτοκινήτου
3. Ο αριθμός κυκλοφορίας του αυτοκινήτου
4. Η θέση λήψης
5. Η θέση απόθεσης
6. Η ώρα φόρτωσης
7. Η ώρα και η θέση εκφόρτωσης
8. Το καθαρό βάρος
9. Το απόβαρο αυτοκινήτου κλπ.

Το παραπάνω τριπλότυπο θα υπογράφεται από τον ή τους αρμόδιους υπάλληλους της Υπηρεσίας, που είναι επί τόπου της ζύγισης και τον ανάδοχο ή τον αντιπρόσωπό του. Εν συνεχεία το παραπάνω

δελτίο ζύγισης θα υπογράφεται, κατά την εκφόρτωση στο έργο, από τον ή τους υπαλλήλους της Υπηρεσίας και τον ανάδοχο ή τον αντιπρόσωπό του. Κάθε φορτίο αυτοκινήτου πρέπει απαραίτητα να συνοδεύεται από το παραπάνω δελτίο ζύγισής του.

Τα παραπάνω δελτία ζύγισης και παραλαβής υλικών, θα πρέπει να συνοδεύονται στη συνέχεια από αναλυτική επιμέτρηση και σχέδια τοποθέτησης του υλικού (π.χ. για χυτοσιδηρά είδη). Τα παραπάνω σχέδια τοποθέτησης θα είναι τα εγκεκριμένα σχέδια εφαρμογής της Υπηρεσίας.

Βάσει των παραπάνω δελτίων ζύγισης και παραλαβής υλικών, των αναλυτικών επιμετρήσεων και των σχεδίων εφαρμογής, θα συντάσσεται από την Υπηρεσία πρωτόκολλο παραλαβής του υλικού.

Επίσης ο ανάδοχος υποχρεούται να προγραμματίζει τις εργασίες του, έτσι ώστε, να μην απαιτούνται παραλαβές αφανών εργασιών και λοιποί έλεγχοι από την Υπηρεσία κατά τα Σάββατα, τις Κυριακές και τις αργίες των Δημοσίων Υπηρεσιών.

## **ΕΠΙΜΕΤΡΗΣΕΙΣ**

Κατά τη διάρκεια της κατασκευής του έργου λαμβάνονται επί τόπου όλα τα αναγκαία στοιχεία για την επιμέτρηση των ποσοτήτων των εκτελούμενων εργασιών σύμφωνα με το άρθρο 151 του Ν. 4412/16. Τα επί τόπου επιμετρητικά στοιχεία λαμβάνονται από κοινού από την επίβλεψη του άρθρου 136 του Ν. 4412/16 και τον εκπρόσωπο του αναδόχου, καταχωρούνται σε επιμετρητικά φύλλα εις διπλούν, που υπογράφονται από τα δύο μέρη και καθένα παίρνει από ένα αντίγραφο. Ειδικά για την περίπτωση της παραλαβής φυσικού εδάφους, η Προϊσταμένη Αρχή συγκροτεί Επιτροπή, στην οποία συμμετέχουν υποχρεωτικά ο Προϊστάμενος της Διευθύνουσας Υπηρεσίας και επιβλέπων.

Στο τέλος κάθε μήνα, ο ανάδοχος συντάσσει επιμετρήσεις κατά διακριτά μέρη του έργου για τις εργασίες που εκτελέστηκαν τον προηγούμενο μήνα. Η επιμέτρηση περιλαμβάνει για κάθε εργασία συνοπτική περιγραφή της με ένδειξη του αντίστοιχου άρθρου του τιμολογίου ή των πρωτοκόλλων κανονισμού τιμών μονάδας νέων εργασιών που εκτελέστηκαν και τα αναγκαία γι' αυτό επιμετρητικά σχέδια, στοιχεία και διαγράμματα, με βάση τα στοιχεία απευθείας καταμέτρησης των εργασιών ή των πρωτοκόλλων.

Οι επιμετρήσεις, συνοδευόμενες από τα αναγκαία επιμετρητικά στοιχεία και σχέδια, σε έντυπη και ηλεκτρονική μορφή, υποβάλλονται, από τον ανάδοχο στη Διευθύνουσα Υπηρεσία για έλεγχο το αργότερο είκοσι ημέρες (20) μετά το τέλος του επομένου της εκτελέσεώς τους μηνός, αφού υπογραφούν από αυτόν με την ένδειξη «όπως συντάχθηκαν από τον ανάδοχο».

## **ΑΠΟΛΟΓΙΣΤΙΚΕΣ ΕΡΓΑΣΙΕΣ**

Στις περιπτώσεις που ανατεθούν στον Ανάδοχο απολογιστικές εργασίες, τότε εφαρμόζονται οι διατάξεις του άρθρου 154 του Ν. 4412/16.

## **ΠΟΙΟΤΙΚΑ ΣΤΟΙΧΕΙΑ ΕΡΓΟΥ**

### **ΠΡΟΓΡΑΜΜΑ ΠΟΙΟΤΗΤΑΣ ΕΡΓΟΥ (ΠΠΕ)**

Σύμφωνα με το άρθρο 158 του Ν. 4412/16 απαιτείται η εκπόνηση και εφαρμογή Προγράμματος Ποιότητας Έργου σε κάθε δημόσιο έργο (Κατασκευή ή και Μελέτη), του οποίου ο προϋπολογισμός δημοπράτησης, υπερβαίνει το ποσό 1.500.000 ευρώ χωρίς ΦΠΑ, σύμφωνα με τις διατάξεις των αποφάσεων ΔΕΕΠ/οικ.502/13.10.2000 (Β' 1265), ΔΠΑΔ/οικ. 611/ 24.7.2001 (Β' 1013 ), ΔΠΑΔ/οικ.501/1.7.2003 (Β' 928) του Υφυπουργού Περιβάλλοντος, Χωροταξίας και Δημόσιων

Έργων. Την ποιότητα των δημόσιων έργων αφορούν και οι παρακάτω αποφάσεις: α) ΔΕΕΠΠ/οικ.4/ 19.1.2001 (Β' 94), β) ΔΕΕΠΠ/οικ.110/12.5.2003 (Β' 624) του Υφυπουργού Περιβάλλοντος, Χωροταξίας και Δημόσιων Έργων, γ) η Δ14/43309/5.3.2001 (Β' 332) του Υπουργού Περιβάλλοντος, Χωροταξίας και Δημόσιων Έργων και δ) ΔΠΑΔ/οικ. 12/13.01.2009 (Β' 125Β/ 27.01.2009).

## **ΠΟΙΟΤΗΤΑ ΚΑΙ ΤΡΟΠΟΣ ΕΚΤΕΛΕΣΗΣ ΕΡΓΑΣΙΩΝ**

Όλες οι εργασίες θα εκτελεσθούν σύμφωνα με τους κανόνες της τέχνης από ειδικευμένο προσωπικό κατά τρόπο άμεμπτο από τεχνική άποψη και σύμφωνα με τις σχετικές διατάξεις του Ν. 4412/16, τους όρους της σύμβασης γενικά και τις εντολές του αρμόδιου οργάνου της επίβλεψης του έργου.

Για ελαττώματα που διαπιστώνονται κατά τη διάρκεια των εργασιών και μέχρι της οριστικής παραλαβής, εφαρμόζονται οι διατάξεις του άρθρου 159 του Ν. 4412/16.

Για την ευθύνη του Αναδόχου για ελαττώματα που διαπιστώνονται μετά την οριστική παραλαβή, έχουν εφαρμογή οι διατάξεις του Αστικού Κώδικα.

## **ΠΟΙΟΤΗΤΑ ΚΑΙ ΠΡΟΕΛΕΥΣΗ ΥΛΙΚΩΝ ΚΑΙ ΕΤΟΙΜΩΝ ΠΡΟΙΟΝΤΩΝ**

Τα υλικά και μηχανήματα γενικά που θα χρησιμοποιηθούν στην κατασκευή του Έργου θα έχουν σήμανση CE και θα πληρούν τις ελάχιστες προδιαγραφές ΕΛΟΤ ή ΕΝ. Επίσης θα είναι αρίστης ποιότητας και απολύτως σύμφωνα με τις Προδιαγραφές και τα συμβατικά δεδομένα της Εργολαβίας και θα πρέπει να έχουν εγκριθεί από την Υπηρεσία σχετικά με την προέλευση, διαστάσεις, αντοχή, ποιότητα, εμφάνιση κλπ., σύμφωνα και με το Πρόγραμμα Ποιότητας Έργου (Π.Π.Ε.), όπως ορίζει η ισχύουσα νομοθεσία. Ο εξοπλισμός που χρησιμοποιείται για μετρήσεις και ελέγχους θα είναι διακριβωμένος.

Για την πρόληψη τυχόν παρερμηνειών ο Ανάδοχος είναι υποχρεωμένος πριν από την παραγγελία και τουλάχιστον πριν από **τριάντα (30) ημέρες**, να υποβάλλει για έγκριση στην Υπηρεσία κατάσταση που να περιλαμβάνει τα ειδικά υλικά κατασκευής κλπ. που θα συνοδεύεται από αντίστοιχα τεχνικά στοιχεία του κατασκευαστή τους, ώστε να αποδεικνύεται κατ'ένδειξη ότι τα είδη που θα παραγγελθούν συμφωνούν με τις Τεχνικές Προδιαγραφές του Έργου. Επίσης θα παραδώσει στην Υπηρεσία δείγματα υλικών τα οποία πρόκειται να συμπεριλάβει στα έργα, μαζί με τα ονόματα των προμηθευτών, πριν παραγγελθούν τα αντίστοιχα υλικά κλπ. Όταν δεν υπάρχουν δείγματα θα υποβάλλονται πιστοποιητικά δοκιμών. Τα κατατιθέμενα δείγματα πρέπει να είναι αντιπροσωπευτικά για όλη την αποστολή, και τα υλικά δεν θα χρησιμοποιηθούν πριν εγκριθούν τα δείγματα. Πρέπει να προβλεφθεί για τα δείγματα ένας κατάλληλος χώρος αποθήκευσης στο Εργοτάξιο ο οποίος πρέπει να κλειδώνεται. Με δαπάνες του Αναδόχου οι χώροι αυτοί αφαιρούνται μετά από εντολή της επίβλεψης.

Υποχρέωση του Αναδόχου είναι να εκτελεί δοκιμαστικές εφαρμογές κατασκευών, με εντολή της Υπηρεσίας χωρίς ιδιαίτερη αμοιβή και να αποζηλώνει αυτές μετά την εκπλήρωση του σκοπού τους. Οποιαδήποτε καθυστέρηση προκύψει από τυχόν εσφαλμένη εκλογή ειδών από τον Ανάδοχο, απόρριψή τους από την Υπηρεσία και εκλογή νέων ειδών δεν θα αποτελεί λόγο για τον Ανάδοχο να ζητήσει παράταση της συμβατικής προθεσμίας αποπεράτωσης του Έργου.

Η Υπηρεσία διατηρεί το δικαίωμα να απορρίψει κάθε υλικό ή μηχανήμα που κατά την κρίση της δεν είναι σύμφωνο με τις προδιαγραφές ή που δεν είναι σύμφωνο με τα εγκριθέντα δείγματα. Θα μπορεί να παραπέμψει τα υλικά ή μηχανήματα για εργαστηριακό έλεγχο με μέριμνα και δαπάνες του Αναδόχου.

Όλα τα υλικά θα συνοδεύονται από τα απαραίτητα πιστοποιητικά, τα δε μηχανήματα θα συνοδεύονται από πιστοποιητικά ελέγχου του κατασκευαστή.

Οι παραγγελίες των υλικών και μηχανημάτων θα γίνονται έγκαιρα με αργότερη ημερομηνία παραγγελίας την ημερομηνία που έχουν καθορίσει στο Αναλυτικό Πρόγραμμα Κατασκευής του Έργου.

Σε περίπτωση που ο Εργοδότης παραδώσει στον Ανάδοχο υλικά ή μηχανήματα απαιτούμενα για την εκτέλεση των Έργων, ο Εργολάβος δεν δικαιούται κανένα ποσοστό για Γενικά Έξοδα και Όφελος αυτού επί της αξίας τους, ούτε αποζημίωση για δαπάνες αποθήκευσης και φύλαξης των υλικών αυτών.

Ο Ανάδοχος δεν φέρει καμία ευθύνη για την κακή ποιότητα ή ακαταλληλότητα των υλικών που παραδίδονται σε αυτόν από τον Εργοδότη εφόσον έγκαιρα το αναφέρει εγγράφως.

Τα παραπάνω υλικά παραδίνονται από τον Εργοδότη στον Ανάδοχο με Πρωτόκολλο.

Μετά την παραλαβή τους από τον Ανάδοχο αυτός φέρει όλους τους κινδύνους και αμέσως την ευθύνη για κάθε βλάβη, ζημιά ή απώλεια που τυχόν θα συμβούν στα υλικά αυτά, από οποιονδήποτε λόγο ή αιτία, πλην ανωτέρας βίας.

## **ΑΡΤΙΟΤΗΤΑ ΚΑΤΑΣΚΕΥΩΝ**

Ο καθορισμός από τα σχέδια της μελέτης και τις οδηγίες της τεχνικής περιγραφής και των ειδικών προδιαγραφών των επί μέρους στοιχείων για την εκτέλεση των εργασιών (τρόπος εκτέλεσης κατασκευών, επί μέρους διαστάσεις κλπ.) δεν απαλλάσσει τον Ανάδοχο από την υποχρέωση να πάρει κάθε μέτρο για την άρτια εκτέλεση και εμφάνιση των διαφόρων ειδών κατασκευών, που συνθέτουν κάθε επιφάνεια ή χώρο ή λειτουργία ή εγκατάσταση του κτιρίου.

Για την εφαρμογή των παραπάνω όρων διευκρινίζεται ότι, έστω και εάν δεν ορίζεται κάτι από τα σχέδια λεπτομερειών, ή από τα άλλα στοιχεία της εργολαβίας, ή τέλος από τις οδηγίες ή διαταγές της Υπηρεσίας, κάθε απλό ή σύνθετο τμήμα του έργου πρέπει να είναι άρτιο, ως προς την άμεση σύνδεσή του με τα υπόλοιπα (εσωτερικά ή γειτονικά) τμήματά του.

Σε περίπτωση που διαπιστωθεί κάποια παράλειψη ή ελάττωμα της κατασκευής και ο ανάδοχος δεν αποκαταστήσει τις πλημμέλειες μέσα στην προθεσμία που τάσσεται σε αυτόν με την ειδική διαταγή ή αν ασκηθεί εμπρόθεσμη ένσταση, μέσα στην ίδια προθεσμία από την κοινοποίηση της απόφασης επί της ενστάσεως, τότε οι εργασίες αποκατάστασης της πλημμέλειας μπορεί να εκτελεσθούν με μέριμνα της διευθύνουσας υπηρεσίας με οποιονδήποτε τρόπο σε βάρος και για λογαριασμό του αναδόχου με την επιφύλαξη των δικαιωμάτων του κυρίου του έργου ως προς την εφαρμογή των λοιπών κυρώσεων κατά του αναδόχου.

Γενικά ισχύουν τα αναφερόμενα στο άρθρο 159 του Ν.4412/16.

## **ΕΡΓΑΣΤΗΡΙΑΚΟΣ ΕΛΕΓΧΟΣ ΥΛΙΚΩΝ**

### Εργαστήριο ελέγχου υλικών

Ο ανάδοχος έχει υποχρέωση να προβαίνει σε συνεχή δοκιμασία και ποιοτικό έλεγχο του έργου, και να συμβληθεί με αναγνωρισμένο εργαστήριο (δημόσιο ή ιδιωτικό), όπως αυτό προβλέπεται από την παρ. 3 του άρθρου 34 του Π.Δ. 609/85.

Η συνεχής δοκιμασία των υλικών και ο έλεγχος των έργων πρέπει να διενεργούνται σύμφωνα με τις ισχύουσες για το έργο προδιαγραφές, κανονισμούς κ.λ.π.

Το εργαστήριο με το οποίο θα συμβληθεί ο ανάδοχος θα μπορεί να χρησιμοποιηθεί οποτεδήποτε και από την Υπηρεσία και εφ' όσον είναι ιδιωτικό θα διαθέτει τον απαραίτητο εξοπλισμό,



μηχανήματα και εργαλεία για την εκτέλεση των απαιτούμενων κατά τον χρόνο κατασκευής του έργου ελέγχων και μελετών και θα τηρείται πλήρες μητρώο διεξαγόμενων ελέγχων και ερευνών.

Ο διεξαγόμενος έλεγχος των υλικών (Δειγματοληψίες και έλεγχοι) και των εκτελούμενων εργασιών πρέπει να γίνεται συνεχώς και σύμφωνα με τις απαιτήσεις των Τεχνικών Προδιαγραφών που ισχύουν.

#### Υποχρεωτικές δοκιμές

Ο ανάδοχος του έργου έχει υποχρέωση να διενεργεί δοκιμές ως ανωτέρω και σύμφωνα με τις Π.Τ.Π. με δικές του δαπάνες, κατά την εκτέλεση των εργασιών, ανεξάρτητα από τις δοκιμές που θα διενεργήσει η Διευθύνουσα Υπηρεσία, με την συνδρομή του Περιφερειακού Εργαστηρίου Δημ. Έργων Ηπείρου.

Για την εκτέλεση των εργαστηριακών δοκιμών ο Ανάδοχος θα χρησιμοποιεί κρατικό εργαστήριο ή αντίστοιχο ιδιωτικό με Υ.Δ. που θα προσκομίσει εντός 5 ημερών από την υπογραφή της σύμβασης και που θα συνοδεύεται από τις άδειες λειτουργίας (ΥΠΕΧΩΔΕ) των εν λόγω εργαστηρίων και Υ.Δ. του νόμιμου εκπροσώπου αυτών ότι αποδέχεται την εκτέλεση εργαστηριακών δοκιμών στο υπόψη έργο. Ο ελάχιστος αριθμός των εκτελεστέων δοκιμών θα καθορίζεται από τις προδιαγραφές και τους κανονισμούς.

#### **ΕΡΓΑΣΤΗΡΙΑΚΕΣ ΔΟΚΙΜΕΣ**

Ο ανάδοχος υποχρεούται στην εκτέλεση των κάτωθι ελαχίστων εργαστηριακών δοκιμών εάν αυτό απαιτείται από το είδος των εργασιών. Οι εν λόγω δοκιμές καταγράφονται σε ιδιαίτερο πίνακα και συνοδεύουν τις τμηματικές προσωρινές επιμετρήσεις και την τελική του έργου, και αποτελεί αναπόσπαστο μέρος αυτών.

Στην περίπτωση κατά την οποία, προέκυψε ότι οι γενόμενες δοκιμές είναι μικρότερες των ελαχίστων καθοριζόμενων, επιβάλλεται στον ανάδοχο ποινική ρήτρα 21€ ανά δεκάδα ελλειπουσών δοκιμών και παρακρατείται βάσει αποφάσεως του προϊσταμένου της Δ/νουςας το έργο Υπηρεσίας και εκπίπτει εκ της πρώτης πιστοποίησεως του ανάδοχου. Η ποινική αυτή ρήτρα είναι ανέκκλητος και δεν δύναται οι ελλείπουσες δοκιμές να καλυφθούν δια περισσοτέρων δοκιμών σε επόμενα στάδια εργασίας σύμφωνα με την αρ. Γ3γ/0/14/125-Ω/12-10-77 απόφαση τ. Υ.Δ.Ε.

Επίσης ο έλεγχος του πάχους των στρώσεων οδοστρωσίας (υποβάσεις - βάσεις) συμπτυκνωμένου πάχους 10cm ή άλλου πάχους που θα καθορίζεται από την τεχνική μελέτη του έργου καθώς και του πάχους της ασφαλικής στρώσεως, θα γίνεται όχι μόνον χωροσταθμικά αλλά και με λήψη καρótων από το Τμήμα Εργαστηρίου Δημ. Εργων της Δ/νσης Δημ. Εργων της Περιφέρειας Ηπείρου με φροντίδα της Υπηρεσίας, αδαπάνως για τον ανάδοχο του έργου και σε αριθμό τουλάχιστον ενός δείγματος ανά 300m μήκους της οδού.

#### Ελάχιστος αριθμός εκτελεστέων δοκιμών

##### **Α' Συμπυκνώσεις**

- |  |                |
|--|----------------|
| 1. Σκάφη ορυγμάτων ή εδράσεων επιχωμάτων ανά 300m μήκους ή μικρότερου αυτοτελούς τμήματος ανά κλάδο οδού | ΔΟΚΙΜΗ Μία (1) |
| 2. Επιχωμάτων και στρώσεων εξυγιάνσεως ανά 1000m <sup>3</sup> συμπυκνωμένου όγκου                        | ΔΟΚΙΜΗ Μία (1) |
| 3. Υποβάσεων και βάσεων μηχανικώς σταθεροποιημένων για κάθε στρώση ανά 300m μήκους κλάδου οδού           | ΔΟΚΙΜΗ Μία (1) |
| 4. Βάσεων σταθεροποιούμενων διά τσιμέντου ανά 200m μήκους κλάδου οδού                                    | ΔΟΚΙΜΗ Μία (1) |
| 5. Ασφαλικές επιστρώσεις ανά 200m μήκους κλάδου οδού   | ΔΟΚΙΜΗ Μία (1) |

### **Β' Έλεγχος κοκκομετρικής διαβαθμίσεως**

- |  |                |
|--|----------------|
| 1. Αδρανή τεχνικών έργων (σκυροδέματα) ανά 200m <sup>3</sup>   | ΔΟΚΙΜΗ Μία (1) |
| 2. Αδρανή οδοστρώσας και ασφαλιστικών ανά 300m <sup>3</sup>  | ΔΟΚΙΜΗ Μία (1) |
| 3. Αδρανή στραγγιστηριών ή άλλων ειδικών κατασκευών π.χ. B450, λεπτά σκυροδέματα ανά 200m <sup>3</sup> | ΔΟΚΙΜΗ Μία (1) |

### **Γ' Έλεγχοι πλαστικότητας και ισοδυνάμου άμμου**

- |   |                |
|---|----------------|
| 1. Αδρανή οδοστρώσας και ασφαλικών ανά 500m <sup>3</sup>                              | ΔΟΚΙΜΗ Μία (1) |
| 2. Αδρανή σκυροδεμάτων ανά 300m <sup>3</sup>  | ΔΟΚΙΜΗ Μία (1) |
| 3. Στρώσεις εξυγιάνσεως ανά 1000m <sup>3</sup>  | ΔΟΚΙΜΗ Μία (1) |
| 4. Αδρανών υλικών καλύψεων (επιχρίσματα, τσιμεντοκονίες κ.λ.π.) ανά 300m <sup>2</sup> | ΔΟΚΙΜΗ Μία (1) |

### **Δ' Υγεία πετρωμάτων**

Για τα πάσης φύσεως αδρανή από την ίδια πηγή ανά 10.000m<sup>3</sup> ή κλάσμα αυτών, αν πρόκειται για πηγή από την οποία λαμβάνεται αδρανές υλικό σε μικρότερη ποσότητα.

ΔΟΚΙΜΗ Μία (1)

### **Ε' Δοκίμια σκυροδέματος**

#### **1) Εργοστασιακό σκυρόδεμα**

Το σκυρόδεμα που διαστρώνεται σε μία ημέρα θα αποτελεί μια παρτίδα και θα αντιπροσωπεύεται από μια δειγματοληψία 6 δοκιμίων.

Η αρμόδια υπηρεσία ή ο επιβλέπων αλλά και το Εργοστάσιο παραγωγής του σκυροδέματος έχουν το δικαίωμα να αυξήσουν τον αριθμό των δοκιμίων μιας δειγματοληψίας από 6 σε 12 αν πρόκειται να διαστρωθούν περισσότερα από 11 φορτία αυτοκινήτων. Η δαπάνη ελέγχου των επί πλέον 6 δοκιμίων θα βαρύνει εκείνον που ζήτησε τη λήψη τους.

Αν η ποσότητα του σκυροδέματος που θα διαστρωθεί σε μια ημέρα υπερβαίνει τα 150m<sup>3</sup> η δειγματοληψία αυτής της παρτίδας θα περιλαμβάνει δώδεκα (12) δοκίμια, που δε θα παίρνονται από διαδοχικά αυτοκίνητα, αν αυτό είναι δυνατόν.

Αν η σκυροδέτηση πρόκειται να διαρκέσει δύο διαδοχικές ημέρες τότε το σκυρόδεμα του διημέρου θα αποτελεί μια παρτίδα και θα αντιπροσωπεύεται από μια δειγματοληψία δώδεκα (12) συμβατικών δοκιμίων, από τα οποία τα έξι (6) θα παίρνονται την πρώτη ημέρα.

Αν η σκυροδέτηση πρόκειται να διαρκέσει περισσότερες από δύο διαδοχικές ημέρες, τότε η παρτίδα κάθε διημέρου θα αντιπροσωπεύεται από μια δειγματοληψία δώδεκα (12) συμβατικών δοκιμίων, εκτός αν ο αριθμός των ημερών διαστρώσεως είναι μονός, οπότε η παρτίδα της τελευταίας ημέρας θα αντιπροσωπεύεται από μια δειγματοληψία έξι (6) συμβατικών δοκιμίων.

Αν η διάστρωση ενός διημέρου πριν συμπληρωθούν δώδεκα (12) δοκίμια, τότε η παρτίδα σκυροδέματος που έχει διαστρωθεί θα αντιπροσωπεύεται από τα έξι (6) πρώτα δοκίμια. Τα υπόλοιπα δοκίμια που πιθανώς έχουν κατασκευαστεί δε θα συμπεριλαμβάνονται στους ελέγχους συμμορφώσεως.

Σκυρόδεμα το οποίο διαστρώνεται σε δύο όχι διαδοχικές ημέρες θα αποτελεί δύο παρτίδες και θα αντιπροσωπεύεται από δύο δειγματοληψίες.

Αν το έργο απαιτεί διάστρωση χωρίς διακοπή για περισσότερες από μια ημέρες (όπως συμβαίνει σε κατασκευές με ολισθαίνοντα ξυλότυπο), το σκυρόδεμα θα χωρίζεται σε νοητές παρτίδες ανάλογα με τις φάσεις της κατασκευής (π.χ. διάστρωση ημέρας, διάστρωση νύχτας).

Από ένα αυτοκίνητο μεταφοράς σκυροδέματος θα παίρνεται το πολύ ένα δοκίμιο για τον έλεγχο συμμορφώσεως. Αν η σκυροδέτηση συμπληρώνεται με λιγότερα από έξι (6) αυτοκίνητα, τότε επιτρέπεται η λήψη περισσότερων δοκιμών από το ίδιο αυτοκίνητο, αλλά κάθε δοκίμιο θα παίρνεται αφού έχει εκφορτωθεί περίπου 1 M3 σκυροδέματος μετά τη λήψη του προηγούμενου δοκιμίου. Το δοκίμιο (ή τα δοκίμια), το αυτοκίνητο από το οποίο έγινε η δειγματοληψία και η περιοχή του έργου στην οποία διαστρώθηκε το φορτίο του αυτοκινήτου θα σημειώνονται.

## **2) Εργοταξιακό σκυρόδεμα μικρών έργων.**

Αν το έργο είναι μικρό και δεν είναι δυνατόν να πραγματοποιηθούν προκαταρκτικοί έλεγχοι αντοχής επί τόπου, ισχύουν τα ακόλουθα.

Το σκυρόδεμα που διαστρώνεται σε μια ημέρα θ' αποτελεί μια παρτίδα και θα αντιπροσωπεύεται από μια δειγματοληψία έξι (6) δοκιμών, εκτός αν ο συνολικός όγκος του σκυροδέματος που πρόκειται να διαστρωθεί υπερβαίνει τα 150m<sup>3</sup>, οπότε η δειγματοληψία θα περιλαμβάνει δώδεκα (12) δοκίμια. Ο επιβλέπων ή ο κατασκευαστής έχουν το δικαίωμα να αυξήσουν τον αριθμό των δοκιμών από έξι (6) σε δώδεκα (12) δοκίμια.

Στην περίπτωση αυτή η δαπάνη των επί πλέον έξι (6) δοκιμών θα βαρύνει εκείνον που ζήτησε τη λήψη τους.

Για τους ελέγχους συμμόρφωσης παίρνεται ένα δοκίμιο από διαφορετικό ανάμιγμα. Το δοκίμιο καθώς και η περιοχή του έργου στην οποία διαστρώνεται το ανάμιγμα θα σημειώνονται. Δεν πρέπει να γίνεται επιλογή καλών ή κακών αναμιγμάτων. Τα αναμίγματα από τα οποία θα γίνει δειγματοληψία πρέπει να είναι τυχαία, η δε εκλογή τους αποφασίζεται από τον επιβλέποντα πριν ολοκληρωθεί η ανάμιξη.

## **3) Εργοταξιακό σκυρόδεμα μεγάλων έργων**

Οι επόμενες παράγραφοι ισχύουν στην περίπτωση έργων στα οποία ο κατασκευαστής είναι υποχρεωμένος από την Σύμβαση του έργου να εγκαταστήσει συγκρότημα παραγωγής σκυροδέματος και να διενεργήσει προκαταρκτικούς ελέγχους.

Το σκυρόδεμα που διαστρώνεται σε μια ημέρα θα αποτελεί μια παρτίδα και θα αντιπροσωπεύεται από μια δειγματοληψία. Για έργα με διάστρωση χωρίς διακοπή ισχύουν όσα αναφέρονται στον Νέο Κανονισμό Ωπλισμένου Σκυροδέματος.

Οι δειγματοληψίες των τριών πρώτων ημερών διαστρώσεως θα αποτελούνται από 12 δοκίμια η κάθε μία, οι δε δειγματοληψίες των επόμενων ημερών από 3 δοκίμια. Αν το σκυρόδεμα είναι έτοιμο, οι δειγματοληψίες θα γίνονται στο συγκρότημα παραγωγής. Τα δοκίμια θα έχουν συνεχή αρίθμηση. Κάθε δοκίμιο θα παίρνεται από διαφορετικό ανάμιγμα όπως και στο εργοταξιακό σκυρόδεμα έργων.

Στη σύμβαση του έργου πρέπει να προβλέπεται ικανός αριθμός δοκιμών που θα ελέγχονται σε μικρές ηλικίες, ώστε να είναι δυνατόν να προβλέπεται με ικανοποιητική προσέγγιση η αντοχή 28 ημερών.

Κατά τα λοιπά σύμφωνα με τον Νέο Κανονισμό Ωπλισμένου Σκυροδέματος.

### **ΣΤ' Έλεγχος ποσού ασφάλτου και κοκκομετρήσεις ασφαλτομίγματος**

Ανά τρίωρον παραγωγή

ΔΟΚΙΜΗ Μία (1)

### **Ζ' Έλεγχος χαρακτηριστικών ασφαλτοσκυροδέματος κατά MARSALL**

Δι' εκάστη ημερήσια παραγωγή

ΔΟΚΙΜΗ Μία (1)

## **Η' Ελεγχος ισοδυνάμου άμμου αδρανών ασφαλικών κατά την παραγωγή του ασφαλοτομήματος**

Δι' εκάστην ημερήσια παραγωγή

ΔΟΚΙΜΗ Μία (1)

## **Θ' Ελεγχος προσδιορισμού υγρασίας**

Δι' αδρανή των βάσεων των σταθεροποιούμενων διά τσιμέντου ανά 2 ώρες εργασίας

ΔΟΚΙΜΗ Μία (1)

### **Διευκρίνιση**

Οι ανωτέρω έλεγχοι αφορούν στην περίοδο κανονικής παραγωγής και εκτελέσεως των έργων και όχι στην περίοδο των προπαρασκευαστικών εργασιών, οπότε οι εκτελούμενες πολλαπλές δοκιμές για τη ρύθμιση της παραγωγής δεν λαμβάνονται υπόψη στον ελάχιστο αριθμό δοκιμών, που αναφέρονται ανωτέρω.

Πέραν των ανωτέρω έχει ισχύ και η αριθμ. ΕΚ2/9943/1055 εγκ. Ε 220/22-12-1983 του Υ.Δ.Ε. που αφορά την δειγματοληψία και τον έλεγχο ασφαλοτομιγμάτων χρησιμοποιούμενων στα δημόσια έργα καθώς και ο ισχύων Νέος Κανονισμός Ωπλισμένου Σκυροδέματος.

## **ΠΕΡΑΙΩΣΗ ΕΡΓΟΥ - ΣΥΝΤΗΡΗΣΗ – ΜΗΤΡΩΟ ΕΡΓΟΥ**

### **ΣΥΝΤΑΞΗ ΜΗΤΡΩΟΥ ΤΟΥ ΕΡΓΟΥ**

Ο Ανάδοχος με την αποπεράτωση των εργασιών και πριν την Προσωρινή Παραλαβή, θα συντάξει με δαπάνες του και θα παραδώσει στην Υπηρεσία όλα τα στοιχεία που θα συνιστούν την εικόνα του Έργου όπως τούτο θα έχει τελικά κατασκευασθεί ώστε να είναι απόλυτα εφικτή η κατάρτιση του Μητρώου του Έργου, σύμφωνα με το άρθρο 170 του Ν. 4412/16.

Η σύνταξη του Μητρώου του έργου θα γίνεται σύμφωνα με τις υποδείξεις της Διευθύνουσας Υπηρεσίας και θα πρέπει να περιλαμβάνει τουλάχιστον πίνακα απογραφής, κατά τρόπο περιληπτικό, των επιμέρους έργων που συγκροτούν το όλο έργο.

Ειδικότερα είναι υποχρεωμένος να παραδώσει όλα τα σχέδια του έργου, μετά τις εγκεκριμένες τροποποιήσεις τους σύμφωνα με τις οποίες πραγματικά εκτελέστηκαν, σε ψηφιακή μορφή, σύμφωνα με την κλίμακα και τα πρότυπα των αντιστοίχων σχεδίων της μελέτης ή άλλη λεπτομερέστερη κλίμακα εφόσον το ζητήσει η Υπηρεσία, όπως θα καθορίζεται λεπτομερώς στο Πρόγραμμα Ποιότητας Έργου.

Σε όλα τα παραπάνω σχέδια θα υπάρχει ο ανάλογος τίτλος, κατά τα πρότυπα της μελέτης και με την ένδειξη «όπως κατασκευάστηκε». Στα σχέδια αυτά θα φαίνονται αναλυτικά οι εκτελεσθείσες εργασίες, οι διαστάσεις τους, θα σημειώνονται οι θέσεις ελέγχων και δοκιμών και θα είναι λεπτομερέστατα και συμπληρωμένα με σημειώσεις-παρατηρήσεις, όπου χρειάζεται.

Απαραίτητα θα περιέχεται η οριζοντιογραφική τοποθέτηση των έργων με τις εξαρτήσεις τους από σταθερά σημεία.

- Διαγράμματα σε ψηφιακή μορφή σε κατάλληλη κλίμακα των εκτάσεων που απαλλοτριώθηκαν και αυτών για τις οποίες θεσπίστηκε δουλεία διέλευσης.
- Τεύχος στοιχείων των υψομετρικών αφετηριών και τριγωνομετρικών σημείων (υψόμετρα - συντεταγμένες) μαζί με τα σχέδια που να δείχνουν τις θέσεις τους.
- Τεύχος με τα αναλυτικά αποτελέσματα των δοκιμών και ελέγχων.

Τα στοιχεία αυτά, με κατάλληλη αρίθμηση και ταξινόμηση σε φακέλους, καλής κατασκευής, θα συνταχθούν σε 3 σειρές και θα συνοδεύσουν τα τεύχη των τελικών επιμετρήσεων, τα οποία θα υποβληθούν στην Υπηρεσία μόλις θα αποπερατωθεί το έργο.

Επίσης τεύχος τεχνικής έκθεσης, που θα αναφέρεται στις δυσχέρειες που ανέκυψαν κατά την κατασκευή, σε ειδικά τεχνικά χαρακτηριστικά του Έργου, στις ανάγκες μελλοντικής συντήρησης, όπως επίσης και σε κάθε άλλο στοιχείο, που κατά την κρίση της Υπηρεσίας, θα μπορούσε μελλοντικά, να χρησιμεύσει στο Έργο.

Ο Ανάδοχος θα πάρει και θα εκτυπώσει με δαπάνες του φωτογραφίες των διαφόρων φάσεων κατασκευής του Έργου, αρχίζοντας από την υπάρχουσα κατάσταση πριν την έναρξη των εργασιών, μέχρι την ολοκλήρωση του Έργου, σύμφωνα με τις υποδείξεις της Υπηρεσίας και θα τις παραδώσει στην Υπηρεσία.

Όλα τα ανωτέρω στοιχεία, συμπεριλαμβανομένων και των φωτογραφιών, θα είναι επιπροσθέτως των άνω απαιτήσεων, και μηχανογραφημένα, σύμφωνα με τις οδηγίες της Υπηρεσίας και θα παραδοθούν στην Υπηρεσία τα αντίστοιχα ηλεκτρονικά αρχεία.

Η εργολαβία θα θεωρείται ότι δεν περατώθηκε αν, μετά το τέλος των εργασιών, δεν υποβληθεί στην Διευθύνουσα Υπηρεσία το Μητρώο των έργων.

## **ΧΡΟΝΟΣ ΥΠΟΧΡΕΩΤΙΚΗΣ ΣΥΝΤΗΡΗΣΗΣ ΕΡΓΩΝ- ΧΡΟΝΟΣ ΕΓΓΥΗΣΕΩΣ**

Ο χρόνος εγγυήσεως, μετά την πάροδο του οποίου ενεργείται η οριστική παραλαβή, μετρείται από την βεβαιούμενη περάτωση του έργου, αν μέσα σε δύο μήνες απ' αυτή υποβληθεί από τον ανάδοχο η τελική επιμέτρηση και το μητρώο του έργου, διαφορετικά από την ημερομηνία που υποβλήθηκε, ή με οποιοδήποτε άλλο τρόπο συντάχθηκε, η τελική επιμέτρηση σύμφωνα με το άρθρο 170 του Ν. 4412/16. Ο χρόνος αυτός ορίζεται σε **15 μήνες**.

Ο ανάδοχος υποχρεούται να συντηρεί με αποκλειστική ευθύνη του και να διατηρεί τα έργα σε άριστη κατάσταση κατά την διάρκεια κατασκευής των και μετά από αυτή μέχρι της οριστικής παραλαβής και σύμφωνα με τα οριζόμενα στο άρθρο 171 του Ν. 4412/16.

Στην περίπτωση ζημιών από ανώτερη βία ή άλλη αιτία, ισχύει το σχετικό άρθρο 157 του Ν. 4412/16.

## **ΚΑΘΑΡΙΣΜΑ ΕΡΓΟΤΑΞΙΩΝ, ΚΑΤΑΣΚΕΥΩΝ ΚΑΙ ΕΓΚΑΤΑΣΤΑΣΕΩΝ**

Ο Ανάδοχος, πριν παραδώσει κάθε τμήμα του έργου για να χρησιμοποιηθεί και μετά την αποπεράτωση ολόκληρου του έργου, είναι υποχρεωμένος με δική του δαπάνη να αφαιρέσει και απομακρύνει από τους γύρω χώρους και γενικά από τα εργοτάξια όλες τις προσωρινές εγκαταστάσεις που χρειάστηκε να γίνουν, καθώς επίσης τα απορρίμματα, εργαλεία, σκαλωσιές, μηχανήματα, περίσσεια υλικά, χρήσιμα ή άχρηστα, προσωρινές εγκαταστάσεις μηχανημάτων κλπ. Επίσης πρέπει να αποξηλώσει (καταστρέψει κλπ.) κάθε βοηθητικό έργο κλπ. που θα του υποδείξει η Υπηρεσία ως άχρηστο ή επιζήμιο για τη λειτουργία του έργου, να ισοπεδώσει τους χώρους στους οποίους βρίσκονταν ή ήταν εγκατεστημένο και να παραδώσει εντελώς καθαρές τόσο τις κατασκευές όσο και τους γύρω χώρους του εργοταξίου και γενικά να φροντίσει για κάθε τι που προδιαγράφεται στην Ε.Σ.Υ. ή είναι απαραίτητο για την παράδοση του έργου σε κατάσταση εύρυθμης λειτουργίας κατά τους όρους της σύμβασης.

Επίσης ο Ανάδοχος είναι υποχρεωμένος να αποξηλώσει κάθε προστατευτική κατασκευή που κατασκευάστηκε στη διάρκεια της εκτέλεσης του έργου (παραγωγή υλικών και εκτέλεση εργασιών) και για οποιαδήποτε ανάγκη, όταν κατά την κρίση της Υπηρεσίας δεν υπάρχουν οι λόγοι που την επέβαλλαν. Τέτοιες ανάγκες είναι η αποφυγή κάθε είδους ζημιών, φθορών, ατυχημάτων κλπ. σε



ιδιοκτησίες, οικοδομές, δέντρα, χωράφια, καλλιεργήσιμες εκτάσεις, κοινωφελείς εγκαταστάσεις και κάθε είδους έργα. Αυτό ισχύει και για την απομάκρυνση των περιφραγμάτων των εργοταξίων.

Μέσα σε δέκα (10) ημέρες από την έγγραφη υπόμνηση της Υπηρεσίας πρέπει ο Ανάδοχος να αρχίσει τις παραπάνω εργασίες και να τις τελειώσει μέσα σε εύλογη προθεσμία, διαφορετικά γίνονται σε βάρος του και αφαιρείται η δαπάνη που έγινε από τη πρώτη πιστοποίηση που θα συνταχθεί ύστερα από αυτό. Στην περίπτωση αυτή δεν εκδίδεται βεβαίωση για την εμπρόθεσμη αποπεράτωση ολόκληρου του έργου ή ενός μέρους του.

## **ΠΡΟΣΩΡΙΝΗ ΚΑΙ ΟΡΙΣΤΙΚΗ ΠΑΡΑΛΑΒΗ ΕΡΓΟΥ**

Οι διαδικασίες και προθεσμίες προσωρινής παραλαβής, καθώς και οριστικής παραλαβής του έργου καθορίζονται σύμφωνα με τις διατάξεις των άρθρων 170 και 172 του Ν. 4412/16.

Για τη βεβαίωση περάτωσης του έργου ισχύουν οι διατάξεις του άρθρου 168 του Ν. 4412/16. Για τη διοικητική παραλαβή για χρήση ισχύουν οι διατάξεις του άρθρου 169 του Ν. 4412/16.

## **ΛΟΙΠΕΣ ΥΠΟΧΡΕΩΣΕΙΣ ΤΟΥ ΑΝΑΔΟΧΟΥ**

### **ΓΕΝΙΚΕΣ ΥΠΟΧΡΕΩΣΕΙΣ ΑΝΑΔΟΧΟΥ**

Για τις γενικές υποχρεώσεις του αναδόχου ισχύουν τα προβλεπόμενα στο άρθρο 138 του Ν. 4412/16.

Τον ανάδοχο βαρύνουν οι δαπάνες για την εφαρμογή στο έδαφος των εγκεκριμένων χαράξεων με τα απαιτούμενα για αυτό υλικά κατασκευής σταθερών σημείων και τα αντίστοιχα σχέδια, οι δαπάνες για τις καταμετρήσεις γενικά, η σύσταση των εργοταξίων, η συντήρηση και η κατασκευή των οδών προσπέλασης προς τις θέσεις λήψεως των διαφόρων υλικών, οι δαπάνες ελέγχου ποιότητας και αντοχής των έργων και γενικά κάθε δαπάνη για την κατασκευή των έργων.

Ο ανάδοχος υποχρεούται χωρίς ιδιαίτερη αποζημίωση να φωτογραφίζει το έργο στις διάφορες χαρακτηριστικές φάσεις του. Οι φωτογραφίες θα είναι έγχρωμες και θα εκτυπώνονται σε διαστάσεις 18x24εκ. θα παραδίδονται σε δύο (2) αντίγραφα στην επιβλέπουσα το έργο Υπηρεσία, και σε ψηφιακή μορφή.

Επίσης κατά την παράδοση του έργου θα παραδίδονται χωρίς ιδιαίτερη αποζημίωση και δύο έγχρωμες φωτογραφίες μεγάλων διαστάσεων (κάδρα) γενικής αποτυπώσεως του έργου. Σ' αυτές θα πρέπει να αναγράφονται γενικά χαρακτηριστικά του έργου (τίτλος, κόστος, εργοδότης, μελετητής, κατασκευαστής κ.λ.π.) σε συνεννόηση με τον επιβλέποντα.

Ο ανάδοχος υποχρεούται να εκπονήσει τις μελέτες κατασκευής όλων των τεχνικών του έργου και να προβεί στην αποτύπωση της περιοχής κάθε τεχνικού, χωρίς πρόσθετη αμοιβή αφού αυτή θα περιλαμβάνεται ανοιγμένη στην προσφορά του. Οι παραπάνω μελέτες θα πρέπει να υποβληθούν για έγκριση από την Διευθύνουσα Υπηρεσία και καμία εργασία κατασκευής των παραπάνω τεχνικών δεν θα πρέπει να αρχίσει αν προηγούμενα δεν εγκριθούν οι σχετικές μελέτες. Ο τύπος των τεχνικών και η θέση τους θα καθορίζονται από την Διευθύνουσα Υπηρεσία εφ' όσον δεν ορίζονται στην μελέτη.

### **ΕΥΘΥΝΗ ΤΟΥ ΑΝΑΔΟΧΟΥ**

Σύμφωνα με τα συμβατικά τεύχη και τις διατάξεις του Ν. 4412/16, ο Ανάδοχος είναι υπεύθυνος τόσο για την εφαρμογή των μελετών, όσο και για την ποιότητα και αντοχή του έργου και δεν τον απαλλάσσουν από την ευθύνη του αυτή οι διάφοροι έλεγχοι που γίνονται από την Υπηρεσία.

Επίσης ο Ανάδοχος είναι μοναδικός υπεύθυνος για την εκλογή γενικά των υλικών που θα χρησιμοποιήσει στο έργο, τον τρόπο που θα τα χρησιμοποιήσει και γενικά για την εκτέλεση της εργασίας, σύμφωνα με τους όρους της Συγγραφής αυτής, των σχετικών Πρότυπων ΕΛΟΤ και ΕΝ Τεχνικών Προδιαγραφών και των άλλων συμβατικών τευχών και σχεδίων.

## **ΠΡΟΣΑΡΜΟΓΗ ΚΑΙ ΣΥΜΠΛΗΡΩΣΗ ΤΗΣ ΜΕΛΕΤΗΣ ΤΟΥ ΕΡΓΟΥ**

Ο Ανάδοχος είναι υποχρεωμένος, χωρίς ιδιαίτερη αποζημίωση, σύμφωνα με τις μελέτες που του χορηγεί η Υπηρεσία, τις έγγραφες οδηγίες και τις εγκριμένες προδιαγραφές, να εφαρμόσει στο έδαφος τις μελέτες, με την παρουσία αντιπροσώπου της Υπηρεσίας, να κάνει τις απαραίτητες αναπασσαλώσεις και χωροσταθμίσεις των αξόνων του έργου, να ελέγξει και να συγκεντρώσει τα απαραίτητα συμπληρωματικά στοιχεία για τη συμπλήρωση και προσαρμογή των εγκριμένων στοιχείων της οριστικής μελέτης και να πραγματοποιήσει τη σήμανση της περιοχής που καταλαμβάνει το έργο.

Ανάλογη υποχρέωση έχει ο Ανάδοχος και για τις έγγραφες συμπληρώσεις ή τροποποιήσεις της μελέτης του έργου που είναι υποχρεωτικές γι' αυτόν, σύμφωνα με το άρθρο 138, παράγραφοι 2, 3 και 4 του Ν. 4412/16 και τις απαιτήσεις της Ε.Σ.Υ. και της Διακήρυξης.

Για τις απαιτούμενες συμπληρωματικές μελέτες, η εκπόνηση των οποίων δεν ήταν δυνατόν να προβλεφθεί και η ανάγκη εκπόνησης τους προέκυψε μετά την υπογραφή της σύμβασης του έργου, ο ανάδοχος υποχρεούται ύστερα από έγγραφη εντολή της Δ/νουσας Υπηρεσίας να προβεί στη σύνταξή τους, εφαρμοζομένων εν προκειμένω των ισχυουσών διατάξεων και κανονισμών (αντισεισμικού κλπ). Για τη σύνταξη των ανωτέρω μελετών, που θα ζητούνται εγγράφως από την υπηρεσία, θα καταβάλλεται στον ανάδοχο αμοιβή που θα καθορίζεται με την απόφαση έγκρισης της μελέτης του έργου. Η δαπάνη αυτή θα βαρύνει τις πιστώσεις του έργου.

Οι παραπάνω μελέτες θα εκπονηθούν σύμφωνα με τις κείμενες περί μελετών διατάξεις από ανεξάρτητη, προς την εργοληπτική επιχείρηση που συνιστά τον ανάδοχο ομάδα μελετητών, που θα διαθέτει τα προβλεπόμενα από τις κείμενες διατάξεις προσόντα.

Οι μελέτες θα υποβάλλονται στα απαιτούμενα αντίγραφα μαζί με τα διαφανή σχέδια, θα συντάσσονται δε σύμφωνα με τις ισχύουσες προδιαγραφές και τις σχετικές εγκυκλίους.

## **ΔΙΕΥΘΥΝΣΗ ΤΩΝ ΕΡΓΩΝ ΑΠΟ ΤΟΝ ΑΝΑΔΟΧΟ**

Κατά την υπογραφή της Συμβάσεως κατασκευής του Έργου ο Ανάδοχος θα δηλώσει στην Υπηρεσία τον Αντίκλητο του τη διεύθυνση των κεντρικών γραφείων του καθώς και εντεταλμένο προσωπικό που θα βρίσκεται σε αυτά.

Η διεύθυνση των έργων από την πλευρά του αναδόχου στους τόπους κατασκευής τους γίνεται από τεχνικούς που έχουν τα κατάλληλα προσόντα και είναι αποδεκτοί από την διευθύνουσα υπηρεσία. Η επί του τόπου των έργων παρουσία τεχνικού στελέχους ή τεχνικού υπαλλήλου του αναδόχου είναι υποχρεωτική και ανάλογη με τη φύση και το μέγεθος του κατασκευαζόμενου έργου.

## **ΣΥΝΕΡΓΑΣΙΑ ΑΝΑΔΟΧΟΥ ΜΕ ΤΗΝ ΥΠΗΡΕΣΙΑ Ή ΑΛΛΟΥΣ ΕΡΓΟΛΑΒΟΥΣ**

Ο Ανάδοχος έχει την ουσιώδη ειδική υποχρέωση να μην παρεμποδίζει την εκτέλεση εργασιών από την Υπηρεσία ή από άλλους εργολήπτες που χρησιμοποιούνται από την Υπηρεσία σε εργασίες που δεν περιλαμβάνονται στη σύμβασή του.

Αντίθετα υποχρεούται να τους διευκολύνει με τα μέσα που αυτός χρησιμοποιεί (ικριώματα κλπ.) ρυθμίζοντας έτσι τη σειρά εκτέλεσης των εργασιών, ώστε να μην παρεμβάλλει κανένα εμπόδιο στις εργασίες που εκτελούνται από τον Εργοδότη, ή άλλους Αναδόχους.

Κατά τον ίδιο τρόπο θα πρέπει να συμπεριφέρεται και με τα συνεργεία ή τους Αναδόχους των εταιρειών και Οργανισμών Κοινής Ωφέλειας, που εργάζονται στην περιοχή ή τις παρυφές της περιοχής του Έργου ή για το έργο.

#### **ΑΠΑΙΤΟΥΜΕΝΑ ΜΕΤΡΑ ΑΣΦΑΛΕΙΑΣ ΚΑΙ ΥΓΕΙΑΣ ΣΤΟ ΕΡΓΟΤΑΞΙΟ<sup>1</sup>.**

Ο ανάδοχος έχει την υποχρέωση για την τήρηση των διατάξεων της εργατικής νομοθεσίας, των διατάξεων και κανονισμών για την πρόληψη ατυχημάτων στο προσωπικό του, ή στο προσωπικό του φορέα του έργου, ή σε οποιονδήποτε τρίτο, ώστε να εξαλείφονται ή να ελαχιστοποιούνται οι κίνδυνοι ατυχημάτων ή επαγγελματικών ασθενειών κατά την φάση κατασκευής του έργου: Ν.4412/16 (αρ. 138 παρ.7), ΠΔ 305/96 (αρ.7-9), Ν. 3850/102 (αρ. 42).

Στα πλαίσια της ευθύνης του, ο ανάδοχος υποχρεούται :

α. Να εκπονεί κάθε σχετική μελέτη (στατική ικριωμάτων, μελέτη προσωρινής σήμανσης έργων κλπ.) και να λαμβάνει όλα τα σχετικά μέτρα Ν.4412/16 (αρθ. 138 παρ.7).

β. Να λαμβάνει μέτρα προστασίας σύμφωνα με την ισχύουσα νομοθεσία στο Σχέδιο Ασφάλειας και Υγείας (ΣΑΥ), όπως αυτό ρυθμίζεται με τις αποφάσεις του (τ.) ΥΠΕΧΩΔΕ: ΔΙΠΑΔ/οικ.177/2-3-01, ΔΕΕΠΠ/85/14-5-01 και ΔΙΠΑΔ/οικ889/27-11-02, στο χρονοδιάγραμμα των εργασιών, καθώς και τις ενδεχόμενες τροποποιήσεις ή άλλες αναγκαίες αναπροσαρμογές των μελετών κατά τη φάση της μελέτης και της κατασκευής του έργου: Ν.4412/16 (αρ. 138 παρ.7).

γ. Να επιβλέπει ανελλιπώς την ορθή εφαρμογή των μέτρων ασφάλειας και υγείας των εργαζομένων, να τους ενημερώνει / εκπαιδεύει για την αναγκαιότητα της τήρησης των μέτρων αυτών κατά την εργασία, να ζητά τη γνώμη τους και να διευκολύνει τη συμμετοχή τους σε ζητήματα ασφάλειας και υγείας: ΠΔ 1073/81 (αρ. 111), ΠΔ 305/96 (αρ.10,11), Ν.3850/10 (αρ. 42-49).

Για την σωστή εφαρμογή της παρ. γ στους αλλοδαπούς εργαζόμενους, είναι αυτονόητο ότι η γνώση από αυτούς της ελληνικής γλώσσας κρίνεται απαραίτητη ώστε να μπορούν να κατανοούν την αναγκαιότητα και τον τρόπο εφαρμογής των μέτρων ασφάλειας και υγείας (εκτός ειδικών περιπτώσεων όπου τμήμα ή όλο το έργο έχει αναλάβει να κατασκευάσει ξένη εξειδικευμένη εταιρεία).

Σύμφωνα με τα προαναφερόμενα, ο ανάδοχος υποχρεούται να τηρεί τα ακόλουθα:

Εκ των προτέρων γνωστοποίηση - Σχέδιο Ασφάλειας Υγείας (ΣΑΥ) - Φάκελος Ασφάλειας Υγείας (ΦΑΥ) και συγκεκριμένα:

α. Να διαβιβάσει στην αρμόδια επιθεώρηση εργασίας πριν από την έναρξη των εργασιών, την εκ των προτέρων γνωστοποίηση, προκειμένου για εργοτάξιο με προβλεπόμενη διάρκεια εργασιών που θα υπερβαίνει τις 30 εργάσιμες ημέρες και στο οποίο θα ασχολούνται ταυτόχρονα περισσότεροι από 20 εργαζόμενοι ή ο προβλεπόμενος όγκος εργασίας θα υπερβαίνει τα 500 ημερομίσθια : ΠΔ 305/96 (αρ 3 παρ. 12 και 13). Η γνωστοποίηση καταρτίζεται σύμφωνα με το παράρτημα ΙΙΙ του άρθρου 12 του ΠΔ 305/96.

β. Να ακολουθήσει τις υποδείξεις / προβλέψεις των ΣΑΥ-ΦΑΥ τα οποία αποτελούν τμήμα της τεχνικής μελέτης του έργου (οριστικής ή εφαρμογής) σύμφωνα με το Π.Δ. 305/96 (αρ.3 παρ.8) και την ΥΑ ΔΕΕΠΠ/οικ/85/2001 του (τ.) ΥΠΕΧΩΔΕ η οποία ενσωματώθηκε στο Ν.4412/16 (αρ. 138 παρ. 7).

<sup>1</sup> Η έννοια του εργοταξίου ορίζεται στο άρθρο 2 παρ.1 σε συνδυασμό με το παράρτημα Ι του άρθρου 12 του ΠΔ 305/96.

<sup>2</sup> Ο Ν.3850/10 Κύρωση του Κώδικα νόμων για την υγεία και την ασφάλεια των εργαζομένων αρ. δεύτερο, καταργεί διατάξεις που ρυθμίζονται από αυτόν όπως διατάξεις των : Ν.1568/85, ΠΔ 294/88, ΠΔ 17/96, κλπ.

γ. Να αναπτύξει, να προσαρμόσει και να συμπληρώσει τα ΣΑΥ-ΦΑΥ της μελέτης (τυχόν παραλήψεις που θα διαπιστώσει ο ίδιος ή που θα του ζητηθούν από την Υπηρεσία), σύμφωνα με την μεθοδολογία που θα εφαρμόσει στο έργο ανάλογα με την κατασκευαστική του δυσκολία, τις ιδιαιτερότητές του, κλπ (μέθοδος κατασκευής, ταυτόχρονη εκτέλεση φάσεων εργασιών, πολιτική ασφάλειας, οργάνωση, εξοπλισμός, κλπ).

δ. Να αναπροσαρμόσει τα ΣΑΥ-ΦΑΥ ώστε να περιληφθούν σε αυτά εργασίες που θα προκύψουν λόγω τροποποίησης της εγκεκριμένης μελέτης και για τις οποίες θα απαιτηθούν τα προβλεπόμενα από την ισχύουσα νομοθεσία, μέτρα ασφάλειας και υγείας: ΠΔ 305/96 (αρ. 3 παρ.9) και ΥΑ ΔΙΠΑΔ/οικ/889/2002 (παρ.2.9) του (τ.) ΥΠΕΧΩΔΕ η οποία ενσωματώθηκε στο Ν.4412/16 (αρ. 138 παρ. 7).

ε. Να τηρήσει τα ΣΑΥ-ΦΑΥ στο εργοτάξιο, κατά την εκτέλεση του έργου: ΠΔ 305/96 (αρ. 3 παρ.10) και ΥΑ ΔΙΠΑΔ/οικ/889/2002 (παρ.2.9Δ) του (τ.)ΥΠΕΧΩΔΕ και να τα έχει στη διάθεση των ελεγκτικών αρχών.

στ. Συμπληρωματικές αναφορές στο Σχέδιο Ασφάλειας Υγείας (ΣΑΥ) και στο Φάκελο Ασφάλειας Υγείας (ΦΑΥ).

Το ΣΑΥ αποσκοπεί στην πρόληψη και στον περιορισμό των κινδύνων για τους εργαζόμενους και για τα άλλα εμπλεκόμενα μέρη που παρευρίσκονται στο εργοτάξιο κατά τη διάρκεια κατασκευής του έργου.

Αντίστοιχα ο ΦΑΥ αποσκοπεί στην πρόληψη και στον περιορισμό των κινδύνων για όσους μελλοντικά ασχοληθούν με τη συντήρηση ή την επισκευή του έργου.

1. Το περιεχόμενο του ΣΑΥ και του ΦΑΥ αναφέρεται στο ΠΔ 305/96 (αρ.3 παρ.5- 7) και στις ΥΑ: ΔΙΠΑΔ/οικ/177/2001 (αρ.3) και ΔΙΠΑΔ/οικ/889/2002 (παρ.2.9) του (τ.) ΥΠΕΧΩΔΕ οι οποίες ενσωματώθηκαν στο Ν.4412/16 (αρ. 138 παρ. 7).

2. Η υποχρέωση εκπόνησης ΣΑΥ προβλέπεται σύμφωνα με το ΠΔ 305/96 (αρ. 3 παρ.4), όταν:

α) Απαιτείται Συντονιστής στη φάση της μελέτης, δηλ. όταν θα απασχοληθούν περισσότερα του ενός συνεργεία στην κατασκευή.

β) Οι εργασίες που πρόκειται να εκτελεστούν ενέχουν ιδιαίτερους κινδύνους: Π.Δ.305/96 (αρθ.12 παράρτημα ΙΙ).

γ) Απαιτείται εκ των προτέρων γνωστοποίηση στην αρμόδια επιθεώρηση εργασίας.

δ) Για την έναρξη των οικοδομικών εργασιών, επιβάλλεται με ευθύνη του κυρίου ή του έχοντος νόμιμο δικαίωμα: θεώρηση του σχεδίου και του φακέλου ασφάλειας και υγείας (ΣΑΥ, ΦΑΥ) του έργου από την αρμόδια Επιθεώρηση Εργασίας σύμφωνα με το άρθρο 7 παρ.1 εδάφιο α' του Ν 4030/2011 (ΦΕΚ 249/Α/25-11-2011) και την αρ. πρωτ. 10201/27-3-2012 εγκύκλιο του Ειδ. Γραμματέα του Σ.ΕΠ.Ε.

3. Ο ΦΑΥ καθιερώνεται ως απαραίτητο στοιχείο για την προσωρινή και την οριστική παραλαβή κάθε Δημόσιου Έργου: ΥΑ ΔΕΕΠΠ/οικ. 433/2000 του (τ.) ΥΠΕΧΩΔΕ, η οποία ενσωματώθηκε στο Ν.4412/16 αρ. (170 και 172).

4. Μετά την αποπεράτωση του έργου, ο ΦΑΥ φυλάσσεται με ευθύνη του Κυρίου του Έργου και το συνοδεύει καθ' όλη τη διάρκεια της ζωής του: ΠΔ 305/96 (αρ. 3 παρ.11) και ΥΑ ΔΙΠΑΔ/οικ/889/2002 (παρ.2.9Δ) του (τ.) ΥΠΕΧΩΔΕ.

5. Διευκρινίσεις σχετικά με την εκπόνηση του ΣΑΥ και την κατάρτιση του ΦΑΥ περιλαμβάνονται στην ΕΓΚΥΚΛΙΟ 6 με αρ. πρωτ. ΔΙΠΑΔ/οικ/215/31-3-2008 του (τ.) ΥΠΕΧΩΔΕ.

Τα παραπάνω ΣΑΥ και ΦΑΥ θα συνταχθούν έτσι ώστε να είναι συμβατά με τα σχετικά υποδείγματα που έχουν συνταχθεί από το ΤΕΕ (ΤΕΕ/10068/22-4-98 έγγραφο προς Υπουργούς-ΥΠΕΧΩΔΕ και Εργασίας και Κοινωνικών Ασφαλίσεων)

Ανάθεση καθηκόντων σε τεχνικό ασφαλείας, γιατρό εργασίας – τήρηση στοιχείων ασφάλειας και υγείας

Ο ανάδοχος υποχρεούται:

α. Να αναθέσει καθήκοντα τεχνικού ασφαλείας αν στο έργο απασχολήσει λιγότερους από 50 εργαζόμενους σύμφωνα με το Ν. 3850/10 (αρ.8 παρ.1 και αρ.12 παρ.4).

β. Να αναθέσει καθήκοντα τεχνικού ασφαλείας και ιατρού εργασίας, αν απασχολήσει στο έργο 50 και άνω εργαζόμενους, σύμφωνα με το Ν.3850/10 (αρ.8 παρ.2 και αρ.4 έως 25).

γ. Τα παραπάνω καθήκοντα μπορεί να ανατεθούν σε εργαζόμενους στην επιχείρηση ή σε άτομα εκτός της επιχείρησης ή να συναφθεί σύμβαση με τις Εξωτερικές Υπηρεσίες Προστασίας και Πρόληψης ή να συνδυαστούν αυτές οι δυνατότητες.

Η ανάθεση καθηκόντων σε άτομα εντός της επιχείρησης γίνεται εγγράφως από τον ανάδοχο και αντίγραφό της κοινοποιείται στην τοπική Επιθεώρηση Εργασίας, συνοδεύεται δε απαραίτητα από αντίστοιχη δήλωση αποδοχής: Ν.3850/10 (αρ.9).

δ. Στο πλαίσιο των υποχρεώσεων του αναδόχου καθώς και των τεχνικού ασφαλείας και ιατρού εργασίας, εντάσσεται και η υποχρεωτική τήρηση στο εργοτάξιο, των ακόλουθων στοιχείων:

1. Γραπτή εκτίμηση προς τον ανάδοχο, από τους τεχνικό ασφαλείας και ιατρό εργασίας, των υφισταμένων κατά την εργασία κινδύνων για την ασφάλεια και την υγεία, συμπεριλαμβανομένων εκείνων που αφορούν ομάδες εργαζομένων που εκτίθενται σε ιδιαίτερους κινδύνους Ν.3850/10 (αρ.43 παρ. 1 α και παρ.3- 8).

2. Βιβλίο υποδείξεων τεχνικού ασφαλείας και γιατρού εργασίας στο οποίο θα αναγράφουν τις υποδείξεις τους ο Τεχνικός ασφαλείας και ο γιατρός εργασίας Ν.3850/10 (αρ.14 παρ.1 και αρ.17 παρ.1).

Ο ανάδοχος υποχρεούται να λαμβάνει ενυπόγραφα γνώση των υποδείξεων αυτών.

Το βιβλίο υποδείξεων τεχνικού ασφαλείας και γιατρού εργασίας σελιδομετρείται και θεωρείται από την αρμόδια επιθεώρηση εργασίας.

Αν ο ανάδοχος διαφωνεί με τις γραπτές υποδείξεις και συμβουλές του τεχνικού ή του ιατρού εργασίας (Ν 3850/10 αρ.20 παρ.4), οφείλει να αιτιολογεί τις απόψεις του και να τις κοινοποιεί και στην Επιτροπή Υγείας και Ασφάλειας (Ε.Υ.Α.Ε) ή στον εκπρόσωπο των εργαζομένων των οποίων η σύσταση και οι αρμοδιότητες προβλέπονται από τα άρθρα 4 και 5 του Ν.3850/10.

Σε περίπτωση διαφωνίας η διαφορά επιλύεται από τον επιθεωρητή εργασίας και μόνο.

3. Βιβλίο ατυχημάτων στο οποίο θα περιγράφεται η αιτία και η περιγραφή του ατυχήματος και να το θέτει στη διάθεση των αρμόδιων αρχών Ν.3850/10 (αρ.43 παρ.2β).

Τα μέτρα που λαμβάνονται για την αποτροπή επανάληψης παρόμοιων ατυχημάτων, καταχωρούνται στο βιβλίο υποδείξεων τεχνικού ασφαλείας.

Ο ανάδοχος οφείλει να αναγγέλλει στις αρμόδιες επιθεωρήσεις εργασίας, στις πλησιέστερες αστυνομικές αρχές και στις αρμόδιες υπηρεσίες του ασφαλιστικού οργανισμού στον οποίο υπάγεται ο εργαζόμενος όλα τα εργατικά ατυχήματα εντός 24 ωρών και εφόσον πρόκειται περί σοβαρού τραυματισμού ή θανάτου, να τηρεί αμετάβλητα όλα τα στοιχεία που δύναται να χρησιμεύσουν για εξακρίβωση των αιτίων του ατυχήματος Ν.3850/10 (αρ.43 παρ.2α).

4. Κατάλογο των εργατικών ατυχημάτων που είχαν ως συνέπεια για τον εργαζόμενο ανικανότητα εργασίας μεγαλύτερη των τριών εργάσιμων ημερών Ν.3850/10 (αρ.43 παρ.2γ).

5. Ιατρικό φάκελο κάθε εργαζόμενου Ν. 3850/10 (αρ.18 παρ.9).

### Ημερολόγιο Μέτρων Ασφάλειας (ΗΜΑ)

Ο ανάδοχος υποχρεούται να τηρεί στο εργοτάξιο Ημερολόγιο Μέτρων Ασφάλειας (ΗΜΑ), όταν απαιτείται εκ των προτέρων γνωστοποίηση στην αρμόδια επιθεώρηση εργασίας, πριν την έναρξη των εργασιών στο εργοτάξιο σύμφωνα με το ΠΔ 305/96 (αρ.3 παρ.14) σε συνδυασμό με την Υ.Α 130646/1984 του (τ.) Υπουργείου Εργασίας.

Το ΗΜΑ θεωρείται, σύμφωνα με την παραπάνω Υ.Α, από τις κατά τόπους Δ/νσεις, Τμήματα ή Γραφεία Επιθεώρησης Εργασίας και συμπληρώνεται από τους επιβλέποντες μηχ/κούς του αναδόχου και της Δ/νουσας Υπηρεσίας, από τους υπόχρεους για την διενέργεια των τακτικών ελέγχων ή δοκιμών για ό,τι αφορά τα αποτελέσματα των ελέγχων ή δοκιμών, από το αρμόδιο όργανο ελέγχου όπως ο επιθεωρητής εργασίας, κλπ : ΠΔ 1073/81 (αρ.113 ), Ν.1396/83 (αρ. 8) και την Εγκύκλιο 27 του (τ.) ΥΠΕΧΩΔΕ με αρ. πρωτ. ΔΕΕΠΠ/208 /12-9-2003.

### Συσχετισμός Σχεδίου Ασφάλειας Υγείας (ΣΑΥ) και Ημερολογίου Μέτρων Ασφάλειας (ΗΜΑ)

Για την πιστή εφαρμογή του ΣΑΥ κατά την εξέλιξη του έργου, πρέπει αυτό να συσχετίζεται με το Η.Μ.Α. Στα πλαίσια του συσχετισμού αυτού, να σημειώνεται στο Η.Μ.Α. κάθε αναθεώρηση και εμπλουτισμός του ΣΑΥ και επίσης σε ειδική στήλη του, να γίνεται παραπομπή των αναγραφόμενων υποδείξεων / διαπιστώσεων στην αντίστοιχη σελίδα του ΣΑΥ. Με τον τρόπο αυτό διευκολύνεται και επιτυγχάνεται ο στόχος της πρόληψης του ατυχήματος.

### ΑΠΑΙΤΟΥΜΕΝΑ ΜΕΤΡΑ ΑΣΦΑΛΕΙΑΣ ΚΑΙ ΥΓΕΙΑΣ ΚΑΤΑ ΤΗΝ ΕΚΤΕΛΕΣΗ ΟΛΩΝ ΤΩΝ ΕΡΓΑΣΙΩΝ ΣΤΟ ΕΡΓΟΤΑΞΙΟ

#### ***Προετοιμασία εργοταξίου - Μέτρα Ατομικής Προστασίας (ΜΑΠ)***

Ο ανάδοχος υποχρεούται να τηρεί στο εργοτάξιο, κατά την εκτέλεση όλων των εργασιών, τα παρακάτω μέτρα ασφάλειας και υγείας :

- Την ευκρινή και εμφανή σήμανση και περίφραξη του περιβάλλοντα χώρου του εργοταξίου με ιδιαίτερη προσοχή στη σήμανση και περίφραξη των επικίνδυνων θέσεων : ΠΔ 105/95, ΠΔ 305//96 (αρ.12 παραρτ. IV μέρος Α, παρ. 18.1).
- Τον εντοπισμό και τον έλεγχο προϋπαρχουσών της έναρξης λειτουργίας του εργοταξίου ηλεκτρικών εγκαταστάσεων και εκτροπή τυχόν υπαρχόντων εναερίων ηλεκτροφόρων αγωγών έξω από το εργοτάξιο, ώστε να παρέχεται προστασία στους εργαζόμενους από τον κίνδυνο ηλεκτροπληξίας: ΠΔ 1073/81 (αρ.75-79), ΠΔ 305/96 (αρ.12 παραρτ. IV μέρος Β, τμήμα ΙΙ, παρ.2).
- Τη σήμανση των εγκαταστάσεων με ειδικούς κινδύνους (αγωγοί ατμών θερμών, υγρών ή αερίων κλπ) και τα απαιτούμενα μέτρα προστασίας των εργαζομένων από τους κινδύνους των εγκαταστάσεων αυτών: Π Δ 1073/81 (αρ.92 - 95), ΠΔ 305/96 (αρ.12, παραρτ. IV μέρος Α, παρ.6).
- Τη λήψη μέτρων αντιμετώπισης εκτάκτων καταστάσεων όπως: κατάρτιση σχεδίου διαφυγής - διάσωσης και εξόδων κινδύνου, πυρασφάλεια, εκκένωση χώρων από τους εργαζόμενους, πρόληψη - αντιμετώπιση πυρκαγιών & επικίνδυνων εκρήξεων ή αναθυμιάσεων, ύπαρξη πυροσβεστήρων, κλπ. ΠΔ 1073/81 (αρ. 92-96), ΠΔ 305/96 (αρ.12, παραρτ. IV μέρος Α, παρ.3, 4, 8-10), Ν.3850/10 (αρ.30, 32, 45).
- Την εξασφάλιση παροχής πρώτων βοηθειών, χώρων υγιεινής και υγειονομικού εξοπλισμού (ύπαρξη χώρων πρώτων βοηθειών, φαρμακείου, αποχωρητηρίων, νιπτήρων, κλπ): ΠΔ 1073/81 (αρ.109,110), Ν.1430/84 (αρ.17,18), ΠΔ 305/96 (αρ.12 παράρτ. IV μέρος Α, παρ.13, 14).



- Την εξασφάλιση της δωρεάν χορήγησης Μέσων Ατομικής Προστασίας (ΜΑΠ) στους εργαζόμενους όπως: προστατευτικά κράνη, μπότες ασφαλείας, φωσφορίζοντα γιλέκα, ολόσωμες ζώνες ασφαλείας, γυαλιά, κλπ, εφόσον τους ενημερώσει εκ των προτέρων σχετικά με τους κινδύνους από τους οποίους τους προστατεύει ο εξοπλισμός αυτός και τους δώσει σαφείς οδηγίες για τη χρήση του Π.Δ. 1073/81(αρ.102-108), Ν.1430/84 (αρ.16-18), ΚΥΑ Β.4373/1205/93 και οι τροποπ. αυτής ΚΥΑ 8881/94 και Υ.Α. οικ.Β.5261/190/97, Π.Δ. 396/94, Π.Δ. 305/96 (αρ.9,παρ.γ).

Εργοταξιακή σήμανση – σηματοδότηση, συστήματα ασφαλείας, φόρτωση - εκφόρτωση – εναπόθεση υλικών, θόρυβος, φυσικοί, χημικοί παράγοντες κ.λ.π. Ο ανάδοχος υποχρεούται:

1. Να προβεί στην κατάλληλη σήμανση και σηματοδότηση, με σκοπό την ασφαλή διέλευση των πεζών και των οχημάτων από την περιοχή κατασκευής του έργου, σύμφωνα με:
  - Την Υ.Α αριθ. ΔΜΕΟ/Ο/613/16-2-2011 του τ.ΥΠΥΜΕΔΙ: «Οδηγίες Σήμανσης Εκτελούμενων Έργων» (ΟΜΟΕ-ΣΕΕΟ, τεύχος 7)
  - Τη ΚΥΑ αριθ.6952/14-2-2011 του τ.ΥΠΕΚΑ και τ.ΥΠΥΜΕΔΙ «Υποχρεώσεις και μέτρα για την ασφαλή διέλευση των πεζών κατά την εκτέλεση εργασιών σε κοινόχρηστους χώρους πόλεων και οικισμών που προορίζονται για την κυκλοφορία πεζών »
  - Τις διατάξεις του Κώδικα Οδικής Κυκλοφορίας: Ν.2696/99 (αρ. 9 – 11 και αρ.52) και την τροπ. αυτού : Ν.3542/07 (αρ. 7-9 και αρ.46).
2. Να τηρεί τις απαιτήσεις ασφάλειας που αφορούν σε εργασίες εναπόθεσης υλικών στις οδούς, κατάληψης τμήματος οδού και πεζοδρομίου: Ν. 2696/99 (αρ. 47, 48) και η τροπ. αυτού: Ν. 3542/07 (αρ.43,44).
3. Να συντηρεί και να ελέγχει τακτικά τη λειτουργία των συστημάτων ασφαλείας και να τηρεί τις απαιτήσεις ασφάλειας των ηλεκτρικών εγκαταστάσεων, των φορητών ηλεκτρικών συσκευών, των κινητών προβολέων, των καλωδίων τροφοδοσίας, των εγκαταστάσεων φωτισμού εργοταξίου, κλπ: ΠΔ 1073/81 (αρ.75-84), ΠΔ 305/96 (αρ.8.δ και αρ.12, παραρτ.IV μέρος Α, παρ.2), Ν.3850/10 (αρ. 31,35).
4. Να προβεί στα απαραίτητα μέτρα ασφάλειας που αφορούν σε εργασίες φόρτωσης, εκφόρτωσης, αποθήκευσης, στοίβασης, ρίψης και μεταφοράς υλικών και άλλων στοιχείων: ΠΔ 216/78, ΠΔ 1073/81 (αρ.85-91), ΚΥΑ 8243/1113/91 (αρ.8), ΠΔ 305/96 [αρ. 8 (γ, ε, στ, ζ) και αρ.12 παραρτ. IV μέρος Α παρ.11 και μέρος Β τμήμα ΙΙ παρ.4], Ν.2696/99 (αρ.32) και η τροπ. αυτού: Ν. 3542/07 (αρ.30).
5. Να τηρεί μέτρα προστασίας των εργαζομένων που αφορούν:
  - α) κραδασμούς: ΠΔ 176/05,
  - β) θόρυβο: ΠΔ 85/91, ΠΔ 149/06,
  - γ) προφυλάξεις της οσφυϊκής χώρας και της ράχης από χειρωνακτική διακίνηση φορτίων: ΠΔ 397/94,
  - δ) προστασία από φυσικούς, χημικούς και βιολογικούς παράγοντες: Ν.3850/10 (άρ. 36- 41), ΠΔ 82/10.

Μηχανήματα έργων / Εξοπλισμοί εργασίας - αποδεικτικά στοιχεία αυτών.

Οι εξοπλισμοί εργασίας χαρακτηρίζονται και κατατάσσονται ως μηχανήματα έργων ΠΔ 304/00 (αρ.2).

Ο ανάδοχος οφείλει να ελέγχει τη σωστή λειτουργία και τον χειρισμό των μηχανημάτων (χωματουργικών και διακίνησης υλικών), των ανυψωτικών μηχανημάτων, των οχημάτων, των εγκαταστάσεων, των μηχανών και του λοιπού εξοπλισμού εργασίας (ζώνες ασφαλείας με μηχανισμό ανόδου και καθόδου, κυλιόμενα ικριώματα, φορητές κλίμακες, κλπ ) : ΠΔ 1073/81 (αρ.17, 45-74 ), Ν 1430/84 (αρ.11-15), ΠΔ 31/90, ΠΔ 499/91, ΠΔ 395/94 και οι τροπ. αυτού: ΠΔ 89/99, ΠΔ 304/00 και ΠΔ 155/04, ΠΔ 105/95 (παραρτ. ΙΧ), ΠΔ 305/96 (αρ.12 παραρτ.ΙV μέρος Β τμήμα ΙI παρ.7 - 9), ΚΥΑ 15085/593/03, ΚΥΑ αρ.Δ13ε/4800/03, ΠΔ 57/10, Ν.3850/10 (αρ. 34, 35).

Τα μηχανήματα έργων σύμφωνα με το ΠΔ 305/96 (αρ.12 παραρτ.ΙV, μέρος Β', τμήμα ΙI, παρ.7.4 και 8.5) και το ΠΔ 304/00 (αρ.2), πρέπει να συνοδεύονται από τα εξής στοιχεία :

1. Πινακίδες αριθμού κυκλοφορίας
2. Άδεια κυκλοφορίας
3. Αποδεικτικά στοιχεία ασφάλισης.
4. Αποδεικτικά πληρωμής τελών κυκλοφορίας (χρήσης)
5. Άδειες χειριστών μηχανημάτων σύμφωνα με το ΠΔ 305/96 (αρ.12, παραρτ. ΙV, μέρος Β', τμήμα ΙI, παρ. 8.1.γ και 8.2) και το ΠΔ 89/99 (παραρτ. ΙI, παρ.2.1). Σημειώνεται ότι η άδεια χειριστού μηχανήματος συνοδεύει τον χειριστή.
6. Βεβαίωση ασφαλούς λειτουργίας του εξοπλισμού εργασίας (ορθή συναρμολόγηση - εγκατάσταση, καλή λειτουργία) και αρχείο συντήρησης αυτού στο οποίο θα καταχωρούνται τα αποτελέσματα των ελέγχων σύμφωνα με το ΠΔ 89/99 (αρ.4α, παρ.3 & 6).
7. Πιστοποιητικό επανελέγχου ανυψωτικού μηχανήματος, οδηγίες χρήσης, συντήρησης και αντίστοιχο βιβλίο συντήρησης και ελέγχων αυτού σύμφωνα με την ΚΥΑ 15085/593/03 ( αρ.3 και αρ.4. παρ.7 ).

Νομοθετήματα που περιέχουν πρόσθετα απαιτούμενα μέτρα ασφάλειας και υγείας στο εργοτάξιο, τα οποία τηρούνται κατά περίπτωση, ανάλογα με το είδος των εργασιών του εκτελούμενου έργου.

Ο ανάδοχος υποχρεούται να τηρεί στο εργοτάξιο, πέρα από τα προαναφερόμενα, πρόσθετα απαιτούμενα μέτρα ασφάλειας και υγείας, κατά περίπτωση, ανάλογα με το είδος των εργασιών του εκτελούμενου έργου. Τα εν λόγω απαιτούμενα μέτρα αναφέρονται στα παρακάτω νομοθετήματα:

Κατεδαφίσεις:

Ν 495/76, ΠΔ 413/77, ΠΔ 1073/81 (αρ.18 -33, 104), ΚΥΑ 8243/1113/91 (αρ.7), ΥΑ 31245/93, Ν. 2168/93, ΠΔ 396/94 (αρ.9 παρ.4 παραρτ. ΙΙΙ), Υ.Α. 3009/2/21- γ/94, Υ.Α. 2254/230/Φ.6.9/94 και οι τροπ. αυτής: ΥΑ Φ.6.9/13370/1560/95 και ΥΑ Φ6.9/25068/1183/96, ΠΔ 305/96 (αρ. 12, παραρτ. ΙV μέρος Β τμήμα ΙI, παρ.11), ΚΥΑ 3329/89 και η τροπ. αυτής: Υ.Α. Φ.28/18787/1032/00, ΠΔ 455/95 και η τροπ. αυτού ΠΔ 2/06, ΠΔ 212/06, ΥΑ 21017/84/09.

Εκσκαφές (θεμελίων, τάφρων, φρεάτων, κλπ), Αντιστηρίξεις:

Ν. 495/76, ΠΔ 413/77, ΠΔ 1073/81 (αρ.2-17, 40-42), ΥΑ αρ. 3046/304/89 (αρ.8- ασφάλεια και αντοχή κτιρίων, παρ.4), ΚΥΑ 3329/89 και η τροπ. αυτής: ΥΑ Φ.28/18787/1032/00, Ν. 2168/93, ΠΔ 396/94 (αρ.9 παρ.4 παραρτ. ΙΙΙ), ΥΑ 3009/2/21- γ/94, ΥΑ 2254/230/Φ.6.9/94 και οι τροπ. αυτής: ΥΑ Φ.6.9/13370/1560/95 και ΥΑ Φ6.9/25068/1183/96, ΠΔ 455/95 και η τροπ. αυτού: ΠΔ 2/06, ΠΔ 305/96 (αρ. 12, παραρτ. ΙV μέρος Β τμήμα ΙI παρ. 10).

Ικριώματα και κλίμακες, Οδοί κυκλοφορίας – ζώνες κινδύνου, Εργασίες σε ύψος, Εργασίες σε στέγες:

ΠΑ 778/80, ΠΑ 1073/81 (αρ.34-44), Ν.1430/84 (αρ. 7-10), ΚΥΑ 16440/Φ.10.4/445/93, ΠΑ 396/94 (αρ.9 παρ.4 παραρτ. ΙΙΙ), ΠΑ 155/04, ΠΑ 305/96 (αρ. 12, παραρτ. ΙV μέρος Α παρ.1, 10 και μέρος Β τμήμα ΙΙ παρ.4-6,14).

Εργασίες συγκόλλησης, οξυγονοκοπής & λοιπές θερμές εργασίες

ΠΑ 95/78, ΠΑ 1073/81 (αρ.96, 99,104, 105), ΠΑ 70/90 (αρ.15), ΠΑ 396/94 (αρ.9 παρ.4 παραρτ. ΙΙΙ), Πυροσβεστική Διάταξη 7 Απόφ.7568 Φ.700.1/96, ΚΥΑ αρ.οικ.16289/330/99.

Κατασκευή δομικών έργων (κτίρια, γέφυρες, τοίχοι αντιστήριξης, δεξαμενές, κλπ.)

ΠΑ 778/80, ΠΑ 1073/81 (αρ.26- 33, αρ.98), ΥΑ 3046/304/89, ΠΑ 396/94 (αρ.9 παρ.4 παραρτ. ΙΙΙ), ΠΑ 305/96 (αρ.12 παραρτ. ΙV μέρος Β τμήμα ΙΙ παρ. 12).

Προετοιμασία και διάνοιξη σηράγγων και λοιπών υπογείων έργων

(Σήραγγες κυκλοφορίας οχημάτων, αρδευτικές σήραγγες, υπόγειοι σταθμοί παραγωγής ενέργειας και εργασίες που εκτελούνται στα υπόγεια στεγασμένα τμήματα των οικοδομικών ή άλλης φύσης έργων και σε στάθμη χαμηλότερη των 6.00 μ. κάτω από την επιφάνεια της γης.)

Ν.495/76, ΠΑ 413/77, ΠΑ 225/89, ΚΥΑ 3329/89 και η τροπ. αυτής : ΥΑ Φ.28/18787/1032/00, Ν. 2168/93, ΠΑ 396/94 (αρ.9 παρ.4 παραρτ. ΙΙΙ), ΥΑ 2254/230/Φ.6.9/94 και οι τροπ. αυτής: ΥΑ Φ.6.9/13370/1560/95 και ΥΑ Φ.6.9/25068/1183/96, ΥΑ 3009/2/21-γ/94, ΠΑ 455/95 και η τροπ. αυτού: ΠΑ 2/06, ΠΑ 305/96 (αρ.12 παραρτ. ΙV μέρος Β τμήμα ΙΙ παρ.10).

Καταδυτικές εργασίες σε Λιμενικά έργα:

(Υποθαλάσσιες εκσκαφές, διαμόρφωση πυθμένα θαλάσσης, κατασκευή προβλήτας κλπ με χρήση πλωτών ναυπηγημάτων και καταδυτικού συνεργείου.)

ΠΑ 1073/81 (αρ.100), Ν 1430/84 (αρ.17), ΠΑ 396/94 (αρ.9 παρ.4 παραρτ.ΙΙΙ), ΥΑ 3131.1/20/95/95, ΠΑ 305/96 (αρ.12, παραρτ.ΙV μέρος Β τμήμα ΙΙ παρ.8.3 και παρ.13).

Ακολουθεί κατάλογος με τα νομοθετήματα και τις κανονιστικές διατάξεις που περιλαμβάνουν τα απαιτούμενα μέτρα ασφάλειας και υγείας στο εργοτάξιο.

**ΚΑΤΑΛΟΓΟΣ ΝΟΜΟΘΕΤΗΜΑΤΩΝ ΚΑΙ ΚΑΝΟΝΙΣΤΙΚΩΝ ΔΙΑΤΑΞΕΩΝ:  
«ΑΠΑΙΤΟΥΜΕΝΑ ΜΕΤΡΑ ΑΣΦΑΛΕΙΑΣ ΚΑΙ ΥΓΕΙΑΣ ΣΤΟ ΕΡΓΟΤΑΞΙΟ»**

**Α. ΝΟΜΟΙ**

2.1Ν.	2.2ΦΕΚ 337/Α/76	2.3	2.4Ν.	2.5ΦΕΚ 50/Α/07
2.6Ν.	2.7ΦΕΚ 126/Α/83	2.8	2.9Ν.	2.10ΦΕΚ 116/Α/08
2.11Ν.	2.12ΦΕΚ 49/Α/84	2.13	2.14Ν.	2.15ΦΕΚ 84/Α/10
2.16Ν.	2.17ΦΕΚ	2.18	2.19Ν.	2.20ΦΕΚ 249/Α/12
2.21Ν.	2.22ΦΕΚ 57/Α/99	2.23	2.24Ν.	2.25ΦΕΚ Α 147/8-8-

**Β. ΠΡΟΕΔΡΙΚΑ ΔΙΑΤΑΓΜΑΤΑ**

2.26Π. Δ.	2.27ΦΕΚ	2.28	2.29Π. Δ.	2.30ΦΕΚ
2.31Π. Δ.	2.32ΦΕΚ 20/Α/78	2.33	2.34Π. Δ.	2.35ΦΕΚ
2.36Π. Δ.	2.37ΦΕΚ 47/Α/78	2.38	2.39Π. Δ.	2.40ΦΕΚ
2.41Π. Δ.	2.42ΦΕΚ	2.43	2.44Π. Δ.	2.45ΦΕΚ
2.46Π. Δ.	2.47ΦΕΚ	2.48	2.49Π. Δ.	2.50ΦΕΚ
2.51Π. Δ.	2.52ΦΕΚ	2.53	2.54Π. Δ.	2.55ΦΕΚ
2.56Π. Δ.	2.57ΦΕΚ 31/Α/90	2.58	2.59Π. Δ.	2.60ΦΕΚ
2.61Π. Δ.	2.62ΦΕΚ 31/Α/90	2.63	2.64Π. Δ.	2.65ΦΕΚ
2.66Π. Δ.	2.67ΦΕΚ 38/Α/91	2.68	2.69Π. Δ.	2.70ΦΕΚ
2.71Π. Δ.	2.72ΦΕΚ	2.73	2.74Π. Δ.	2.75ΦΕΚ
2.76Π. Δ.	2.77ΦΕΚ	2.78	2.79Π. Δ.	2.80ΦΕΚ
2.81Π. Δ.	2.82ΦΕΚ	2.83	2.84Π. Δ.	2.85ΦΕΚ

2.86Π. Δ.	2.87ΦΕΚ	2.88	2.89	2.90
<u>Γ. ΥΠΟΥΡΓΙΚΕΣ ΑΠΟΦΑΣΕΙΣ</u>				
2.91ΥΑ 130646/84	2.92ΦΕΚ	2.94ΚΥΑ αρ.6952/11	2.95ΦΕΚ	
2.96ΚΥΑ 3329/89	2.97ΦΕΚ	2.99ΥΑ 3046/304/89	2.100ΦΕΚ	
2.101ΚΥΑ 8243/1113/91	2.102ΦΕΚ	2.104ΥΑ Φ.28/18787/1032/00	2.105ΦΕΚ	
2.106ΚΥΑ αρ.οικ.Β.4373/1205/93	2.107ΦΕΚ	2.109ΥΑ αρ. οικ. 433/2000	2.110ΦΕΚ	
2.111ΚΥΑ16440/Φ.10.4/445/ 93	2.112ΦΕΚ	2.114ΥΑ ΔΕΕΠΠ/οικ/85/01	2.115ΦΕΚ	
2.116ΚΥΑ αρ. 8881/94	2.117ΦΕΚ	2.119ΥΑ ΔΙΠΑΔ/οικ/177/01	2.120ΦΕΚ	
2.121ΥΑ αρ.οικ. 31245/93	2.122ΦΕΚ	2.124ΥΑ ΔΙΠΑΔ/οικ/889/02	2.125ΦΕΚ	
2.126ΥΑ 3009/2/21-γ/94	2.127ΦΕΚ	2.129ΥΑ ΔΜΕΟ/Ο/613/11	2.130ΦΕΚ	
2.131ΥΑ 2254/230/Φ.6.9/94	2.132ΦΕΚ	2.134ΥΑ 21017/84/09	2.135ΦΕΚ	
2.136ΥΑ 3131.1/20/95/95	2.137ΦΕΚ	2.139ΚΥΑ	2.140ΦΕΚ	
2.141ΥΑ Φ.6.9/13370/1560/95	2.142ΦΕΚ	2.144ΚΥΑ αρ.οικ.15085/593/03	2.145ΦΕΚ	
2.146ΥΑ Φ6.9/25068/1183/96	2.147ΦΕΚ	2.149ΚΥΑ αρ. Δ13ε/4800/03	2.150ΦΕΚ	
2.151Υ.Α αρ.οικ.Β.5261/190/97	2.152ΦΕΚ	2.154	2.155	
<u>Πυροσβεστική διάταξη 7</u>				
2.156Απόφ.	2.157ΦΕΚ 155/Β/96			
<u>Δ. ΕΓΚΥΚΛΙΟΙ</u>				
2.158ΕΓΚΥΚΛΙΟΣ	2.159ΑΡ.ΠΡΩΤ.ΔΕΕΠ			
2.160ΕΓΚΥΚΛΙΟΣ	2.161ΑΡ.ΠΡΩΤ.ΔΙΠΑΔ/			
2.162ΕΓΚΥΚΛΙΟΣ	2.163ΑΡ.ΠΡ. 10201/12			

#### **ΕΓΚΑΤΑΣΤΑΣΕΙΣ ΕΠΙΧΕΙΡΗΣΕΩΝ ΚΑΙ ΟΡΓΑΝΙΣΜΩΝ ΚΟΙΝΗΣ ΩΦΕΛΕΙΑΣ (Ο.Κ.Ω.)**

Ο Ανάδοχος πρέπει να έχει υπόψη του ότι είναι ενδεχόμενο να υπάρχουν στην περιοχή του έργου εναέριες ή υπόγειες εγκαταστάσεις Ο.Κ.Ω. ή Ν.Π.Δ.Δ. που θα πρέπει να μετατοπιστούν από τους ιδιοκτήτες τους.

Ο Ανάδοχος δεν έχει καμία οικονομική ή τεχνική ανάμειξη στις εργασίες αυτές (εκτός αν ορίζεται διαφορετικά στην Ε.Σ.Υ.) έχει όμως την υποχρέωση να διευκολύνει χωρίς προφάσεις την εκτέλεσή τους και δεν δικαιούται ιδιαίτερη αποζημίωση για καθυστερήσεις ή δυσκολίες που θα παρουσιαστούν στις εργασίες που εκτελεί ο ίδιος.

Ο Ανάδοχος, αμέσως μετά την υπογραφή της σύμβασης, υποχρεούται στη λήψη οδηγιών και πληροφοριών από τους αρμόδιους φορείς (ΟΤΕ, ΔΕΗ, ύδρευση, αποχέτευση, κ.λ.π.) για τυχόν αγωγούς και καλώδια στις θέσεις των έργων καθώς και στην αποκάλυψη και ακριβή προσδιορισμό τούτων πριν από την έναρξη οποιαδήποτε εργασίας, όπως και στη μετέπειτα προστασία τους προς αποφυγή ζημιών, η αποκατάσταση ή αποζημίωση των οποίων θα επιβαρύνει αποκλειστικά τον Ανάδοχο.

Η επαλήθευση και συμπλήρωση των στοιχείων αυτών αποτελεί ευθύνη του αναδόχου.

Ο Ανάδοχος έχει επίσης τη φροντίδα (όχι τη δαπάνη) για τη σύνδεση των εγκαταστάσεων με τα δίκτυα των Οργανισμών Κοινής Ωφέλειας (ηλεκτρικό ρεύμα, νερό, κλπ.).

#### **ΣΗΜΑΝΣΗ ΚΑΤΑ ΤΟ ΣΤΑΔΙΟ ΕΚΤΕΛΕΣΕΩΣ ΤΩΝ ΕΡΓΑΣΙΩΝ**

Ο ανάδοχος υποχρεούται στις εργοταξιακές θέσεις και στις θέσεις που εκτελούνται οι εργασίες να προβαίνει στην τοποθέτηση των γενικά απαιτούμενων, ανάλογα με τη φύση των έργων (συγκοινωνιακά, υδραυλικά, οικοδομικά κ.λ.π.) σημάτων και πινακίδων ασφαλείας προειδοποιητικών, ρυθμιστικών, πληροφοριακών και να επιμελείται της συντήρησης αυτών. Στις επικίνδυνες για την κυκλοφορία θέσεις θα τοποθετούνται υποχρεωτικά περίφραξη, ιδιαίτερη

σήμανση, αυτόματα σήματα που αναβοσβήνουν (FLASH-LIGHTS) και κατάλληλες περιφράξεις ασφαλείας, λαμβανομένου πάντοτε του Κώδικα Οδικής Κυκλοφορίας όπως ισχύει.

Επίσης θα χρησιμοποιούνται όπου παρίσταται ανάγκη και τροχονόμοι υπάλληλοι του ανάδοχου για την ασφαλή καθοδήγηση των πεζών και τροχοφόρων, για την απρόσκοπτη και ασφαλή κυκλοφορία στις οδούς και στις παρακαμπτήριες και προσπελάσεις και γενικά σε όλα τα εργοτάξια του έργου κατά την ημέρα και την νύχτα. Τα παραπάνω μέτρα θα λαμβάνονται ευθύνη και δαπάνη του ανάδοχου.

Ο ανάδοχος ευθύνεται ποινικά και αστικά για κάθε ατύχημα που οφείλεται στη μη λήψη των απαραίτητων μέτρων ασφάλειας.

## **ΠΡΟΣΒΑΣΙΜΟΤΗΤΑ ΟΔΩΝ ΠΡΟΣΠΕΛΑΣΗΣ - ΕΞΑΣΦΑΛΙΣΗ ΤΗΣ ΚΥΚΛΟΦΟΡΙΑΣ** **ΚΑΤΑ ΤΗΝ ΚΑΤΑΣΚΕΥΗ**

Ο Ανάδοχος πρέπει να παίρνει όλα τα κατάλληλα μέτρα για να προλάβει κάθε βλάβη σε γέφυρες, λοιπά τεχνικά έργα και δρόμους κάθε φύσης, που εξυπηρετούν την περιοχή, από τη χρήση τους ως οδών μεταφοράς για τις ανάγκες του. Ειδικότερα θα πρέπει να λαμβάνει υπόψη περιορισμούς στα κυκλοφορούντα φορτία, όταν επιλέγει τις οδούς μεταφοράς και τα μεταφορικά μέσα, με σκοπό να αποφύγει κάθε ζημιά ή ασυνήθη φθορά των υπόψη υποδομών, ακόμα και χωματόδρομων.

Ο Ανάδοχος είναι υπεύθυνος για να λάβει, με μέριμνα και δαπάνη του, κάθε αναγκαίο μέτρο προφύλαξης ή ενίσχυσης οδικών τμημάτων, γεφυρών, λοιπών τεχνικών έργων ή χωματόδρομων, ανεξάρτητα αν αυτό το μέτρο προδιαγράφεται ειδικά ή όχι στα επιμέρους συμβατικά τεύχη.

Σε περίπτωση που προκληθούν ασυνήθεις φθορές ή βλάβες στο οδικό δίκτυο, ο Ανάδοχος υποχρεούται σε αποκατάστασή τους. Αν αμελήσει, η Υπηρεσία θα έχει το δικαίωμα να εκτελέσει τις απαιτούμενες αποκαταστάσεις σε βάρος και για λογαριασμό του Αναδόχου και, επιπλέον θα προβαίνει στην επιβολή ποινικής ρήτρας ανά ημέρα καθυστέρησης αποκατάστασης των φθορών.

Ο Ανάδοχος υποχρεούται να εξασφαλίσει μόνιμη, συνεχή και ελεύθερη προσπέλαση προς και από τις θέσεις κατασκευής του έργου κατά την διάρκεια των κατασκευαστικών περιόδων (εκχιονισμός, αποκατάσταση καταπτώσεων, διαβρώσεων κ.λ.π.). Οποιοσδήποτε δαπάνες σε μηχανήματα, εξοπλισμό και εργατικό δυναμικό απαιτηθούν για τον ανωτέρω σκοπό θα βαρύνουν αποκλειστικά τον Ανάδοχο και θα είναι ανηγμένες στις τιμές της προσφοράς του.

Οι τυχόν απαιτούμενες εργασίες κατασκευής εκτροπών ή παρακάμψεων της κυκλοφορίας καθώς και οι εργασίες σήμανσης και εξοπλισμού αυτών για την κατασκευή του έργου, σε κάθε φάση εκτέλεσης αυτού, θα γίνονται με βάση μελέτη, σύμφωνα με το χρονοδιάγραμμα και τις ισχύουσες προδιαγραφές κατά τη στιγμή της εκπόνησης της μελέτης. Η σχετική μελέτη θα συντάσσεται από τον Ανάδοχο χωρίς ιδιαίτερη αμοιβή και θα εγκρίνεται από την Υπηρεσία. Οι κάθε είδους απαιτούμενες, σύμφωνα με την έγκριση της μελέτης, εργασίες εξασφάλισης της κυκλοφορίας θα πληρώνονται στον Ανάδοχο με τις τιμές της προσφοράς ή με τις τιμές μονάδας νέων εργασιών κατά τα οριζόμενα στα συμβατικά τεύχη.

Μετά την εφαρμογή της κατά τα ανωτέρω μελέτης στο πεδίο, οι εκτροπές ή παρακάμψεις της κυκλοφορίας, η σήμανση και ο εξοπλισμός θα επιθεωρούνται από δύο τεχνικούς υπαλλήλους της Υπηρεσίας που δεν είναι εξοικειωμένοι με το έργο, κατά τη νύχτα και με συνθήκες μέσης αναμενόμενης χρήσης (εποχούμενοι με ταχύτητα λειτουργίας, όχι μόνο πεζή), ώστε να διασφαλιστεί ότι οι ρυθμίσεις λειτουργούν ικανοποιητικά προς χάρη τρίτων και με ρεαλιστικές συνθήκες. Οι τυχόν υποδείξεις των ανωτέρω υπαλλήλων θα καταχωρούνται σε πρωτόκολλο και θα τίθενται υπόψη της Διευθύνουσας Υπηρεσίας, ώστε να υιοθετηθούν είτε μερικά είτε συνολικά και σε κάθε περίπτωση μετά από έγκριση της Προϊσταμένης Αρχής

Μετά την περάτωση του έργου, τα μη ενσωματωθέντα στοιχεία που θα έχουν πληρωθεί, όπως ανωτέρω, θα παραδοθούν στην Υπηρεσία και θα φορτοεκφορτωθούν και μεταφερθούν με έξοδα του Αναδόχου σε αποθήκες, που θα υποδείξει αυτή.

Για τις κυκλοφοριακές ρυθμίσεις απαγορεύεται η χρήση υποβαθμισμένων υλικών, π.χ. σιδηρά βαρέλια, κορδέλες, πρόχειρες πινακίδες, πρόχειροι μεταλλικοί οριοδείκτες, σκαλωσιές, κλπ, επιτρεπόμενων τούτων μόνο για εντελώς προσωρινής και ελαχίστης χρονικής διάρκειας επείγουσες τοπικές ρυθμίσεις.

Η εκπόνηση της μελέτης σήμανσης προσωρινών ρυθμίσεων της κυκλοφορίας θα γίνεται σύμφωνα με τα οριζόμενα στην με αριθ. ΔΜΕΟ/Ο/613/16-2-2011 απόφαση του τ.ΥΠΥΜΕΔΙ: «Οδηγίες Σήμανσης Εκτελούμενων Έργων» (ΟΜΟΕ-ΣΕΕΟ, τεύχος 7).

Ο εξοπλισμός που θα χρησιμοποιηθεί θα είναι ο προβλεπόμενος από τις ΟΜΟΕ-ΣΕΕΟ. Ενδεικτικά και όχι περιοριστικά, αυτός περιλαμβάνει πληροφοριακές και ρυθμιστικές πινακίδες, αναλάμποντα σήματα, μάτια γάτας, αυτοκόλλητες ταινίες, πλαστικά βαρέλια και στηθαία ασφάλειας, κώνους σήμανσης κτλ. που λεπτομερώς θα καθορίζονται σε κάθε μελέτη αυτού του άρθρου.

Ο Ανάδοχος θα πρέπει να προγραμματίσει τις εργασίες του έτσι ώστε, σε κάθε χρονική στιγμή, να έχει όσο το δυνατόν λιγότερα ανοικτά ορύγματα, αναβαθμούς, γειτονικές λωρίδες κυκλοφορίας διαφορετικών υψομέτρων, καθώς και εργοτάξια και λοιπά έργα που παρεμποδίζουν την κυκλοφορία. Ακόμη ο Ανάδοχος θα πρέπει να δώσει ιδιαίτερη βαρύτητα στην έγκαιρη και αποτελεσματική αντιμετώπιση των προσωρινών ή μονίμων ρυθμίσεων της κυκλοφορίας που θα χρειασθούν και οφείλει να λάβει τα κατάλληλα μέτρα κατά την εκτέλεση των εργασιών, ώστε να μην παρεμποδίζεται η κυκλοφορία οχημάτων, πεζών, μέσων μαζικής μεταφοράς σταθερής τροχιάς (από τη διακίνηση των μηχανικών του μέσων, την εκτέλεση των έργων, την αποθήκευση υλικών, τη δημιουργία βοηθητικών εγκαταστάσεων και κατασκευών, τη μεταφορά υλικών κτλ.), συμμορφούμενος πάντοτε με τις ισχύουσες διατάξεις και με τις υποδείξεις της Υπηρεσίας.

Ο Ανάδοχος υποχρεούται να συντηρεί τα σήματα, σηματοδότες και τα λοιπά προστατευτικά μέτρα/έργα της κυκλοφορίας και να αποκαθιστά αμέσως τυχόν φθορές ή απώλειες τους. Ιδιαίτερη προσοχή πρέπει να δοθεί, για αποφυγή κινδύνων σύγχυσης, από τους χρήστες της φωτοσήμανσης για την προστασία θέσεων εκτελούμενων έργων, με τη φωτεινή σηματοδότηση της καθοδήγησης της οδικής κυκλοφορίας.

Ο Ανάδοχος οφείλει να προβαίνει στην άμεση επικάλυψη με ασφαλτόμιγμα των τομών του οδοστρώματος που γίνονται από αυτόν σε οποιεσδήποτε υπάρχουν ασφαλτοστρωμένες οδούς με συνεχιζόμενη κυκλοφορία, για αποφυγή ατυχημάτων και τον περιορισμό, στα ελάχιστα δυνατά χρονικά όρια, των δυσκολιών οι οποίες προκαλούνται στην κυκλοφορία, λόγω της εκτέλεσης των έργων. Ανάλογες απαιτήσεις ισχύουν για άμεση κάλυψη τομών σε μη ασφαλτοστρωμένες οδούς που εξυπηρετούν την κυκλοφορία.

Σε περίπτωση που εκτελούνται κατασκευαστικές εργασίες πάνω από οδούς, πεζοδρόμια και λοιπές προσβάσεις, στις οποίες δεν έχει διακοπή η κυκλοφορία κατά τη διάρκεια της κατασκευής, θα πρέπει να εξασφαλίζονται χαρακτηριστικά ελεύθερου χώρου και να υπάρχει προστατευτική σκεπή, η οποία να αποκλείσει την περίπτωση πτώσης εργαλείων, υλικών της κατασκευής κτλ. επί της κυκλοφορούμενης πρόσβασης. Η κατασκευή της ως προστατευτικής σκεπής ανήκει στην κατηγορία των εργασιών για τις οποίες δεν προβλέπεται ιδιαίτερη αμοιβή του Αναδόχου. Κατά συνέπεια την εργασία αυτή θα πρέπει ο Ανάδοχος να την περιλάβει, κατά ανοιγμένο τρόπο στην προσφορά του.

Για την περίπτωση εφαρμογής κατάλληλης τεχνολογίας-μεθοδολογίας κατασκευής από τον Ανάδοχο, με την οποία θα εξαλειφεται ο ανωτέρω κίνδυνος, σύμφωνα με σχετική μελέτη του



Αναδόχου και μετά από έγκριση από την Υπηρεσία, θα μπορεί να παραληφθεί η ανωτέρω κατασκευή προστατευτικής σκεπής.

Συμπληρωματικά, ορίζεται ότι ουδεμία εργασία εκσκαφών γενικά ή αχρήστευση οδού ή τμήματος διατομής οδού, ή ερείσματος, ή πεζοδρομίου ή άλλης πρόσβασης επιτρέπεται, πριν εγκριθεί αρμόδια και ολοκληρωθεί πλήρως η κατασκευή από τον Ανάδοχο προσωρινής διάβασης τροχοφόρων ή πεζών.

Η μη τήρηση των προαναφερθέντων μέτρων αποτελεί παράβαση των προβλεπόμενων στις διατάξεις των παραγράφων 5 και 6 του άρθρου 15 του Ν 1418/1984, όπως ισχύουν και του άρθρου 7 της υπ' αριθμ. Δ17α/5/77/ΦΝ312/16.12.94 Απόφασης του Υπουργού ΠΕΧΩΔΕ (ΦΕΚ 553 Β τεύχος), και επισύρουν τις από τις διατάξεις αυτές προβλεπόμενες διοικητικές ποινές και διοικητικές και παρεπόμενες χρηματικές κυρώσεις. Επίσης η μη τήρηση των μέτρων αυτών αποτελεί παράβαση των προβλεπόμενων στις Προδιαγραφές Σήμανσης εκτελούμενων έργων εντός ή και εκτός κατοικημένων περιοχών που εγκρίθηκαν με την αριθμ. ΔΠΑΔ/ΟΙΚ/502/1.7.2003 απόφαση ΥΠΕΧΩΔΕ και επισύρουν τις προβλεπόμενες από τις διατάξεις του άρθρου 21 του Ν 1418 1984, όπως ισχύει, ποινικές και διοικητικές κυρώσεις.

Χωρίς στο παραμικρό να μειώνεται η ευθύνη του Αναδόχου για την ικανοποίηση των όρων αυτού του άρθρου, η Υπηρεσία διατηρεί το δικαίωμα να συμπληρώνει ενέργειες του Αναδόχου, αν τούτο απαιτείται, σε βάρος και για λογαριασμό του. Η Υπηρεσία μπορεί να ασκήσει το δικαίωμα αυτό όταν ο Ανάδοχος αμελήσει ή αποδειχθεί ανίκανος να ικανοποιήσει τις απαιτήσεις αυτού του άρθρου. Πέραν του καταλογισμού των σχετικών δαπανών για την περίπτωση εκτέλεσης εργασιών / ενεργειών από την Υπηρεσία, ή μη ικανοποίηση των όρων του παρόντος άρθρου συνιστά αντισυμβατική συμπεριφορά του Αναδόχου και επισύρει την εφαρμογή συμβατικών κυρώσεων, μια από τις οποίες είναι η επιβολή προστίμου(ων).

Όλοι οι προαναφερθέντες όροι του παρόντος Άρθρου ισχύουν για όλους τους χώρους / περιοχές, στις οποίες ο Ανάδοχος θα επιτελέσει κάποια δραστηριότητα. Τέτοιοι χώροι / περιοχές μπορεί να είναι λατομεία, δανειοθάλαμοι, χώροι απόθεσης, εγκαταστάσεις προκατασκευής τμημάτων του έργου κτλ. Στην κατηγορία αυτή υπάγεται και το οδικό δίκτυο του Δημοσίου, στο οποίο ο Ανάδοχος θα πραγματοποιεί, σύμφωνα με δική του ευθύνη και εφόσον επιτραπεί από τις αρμόδιες Αρχές, αποθέσεις περισσευμάτων προϊόντων ορυγμάτων ή / και άλλων υλικών.

## **ΑΣΦΑΛΙΣΕΙΣ ΓΙΑ ΑΤΥΧΗΜΑΤΑ – ΑΣΦΑΛΙΣΗ ΕΡΓΟΥ**

### Γενικές απαιτήσεις ασφάλισης

- (1) Κατά τη σύναψη των ασφαλίσεών του, ο Ανάδοχος οφείλει να λαμβάνει υπόψη του και να συμμορφώνεται με τις διατάξεις της κείμενης νομοθεσίας, όπως ισχύει κατά την ημέρα σύναψης των ασφαλιστικών συμβάσεων.
- (2) Ο Ανάδοχος οφείλει να συμμορφώνεται με τους όρους των ασφαλιστηρίων συμβολαίων.
- (3) Ως ασφάλιση θεωρείται η πρωτασφάλιση, σύμφωνα με τις διατάξεις του Ν.Δ. 400/1970. Οι αντασφαλίσεις δεν υπόκεινται στις ρυθμίσεις του Ν.Δ. 400/1970 και συνεπώς δεν γίνονται δεκτές ως ασφαλιστήρια του έργου.
- (4) Κάθε ασφάλιση, της οποίας το ασφαλιστήριο εκδίδεται στην Ελλάδα ή στην αλλοδαπή, θα προσυπογράφεται από τον αντιπρόσωπο στην Ελλάδα της εκδότριας και διέπεται από το Ν.Δ. 400/1970, όπως ισχύει.
- (5) Οι παρεχόμενες ασφαλίσεις δεν απαλλάσσουν ούτε περιορίζουν κατά οποιοδήποτε τρόπο τις υποχρεώσεις και τις ευθύνες του Αναδόχου που απορρέουν από τη σύμβαση του έργου, ιδιαίτερα σε ότι αφορά τις προβλεπόμενες από τις σχετικές ασφαλιστικές συμβάσεις απαλλαγές, εξαιρέσεις, εκπτώσεις, προνόμια, περιορισμούς κτλ., και ο Ανάδοχος παραμένει

αποκλειστικά υπεύθυνος για την αποκατάσταση ζημιών σε πρόσωπα ή/και πράγματα και πέραν από τα ποσά κάλυψης των πιο πάνω ασφαλιστηρίων.

(6) Όλες οι ασφαλιστικές συμβάσεις:

- θα έχουν καταρτισθεί εγγράφως
- θα περιλαμβάνουν όρους οι οποίοι θα ικανοποιούν πλήρως τους όρους των συμβατικών τευχών και
- θα τυγχάνουν της αποδοχής του κυρίου του έργου.

Η αποδοχή του κυρίου του έργου έχει την έννοια ότι οι όροι των ασφαλιστικών συμβάσεων ανταποκρίνονται στους όρους των συμβατικών τευχών.

(7) Η εκ μέρους του Αναδόχου καταβολή του πρώτου ασφαλιστήριου, που αποτελεί ασφαλιστικό βάρος και που είναι απαραίτητη για την έναρξη των εννόμων αποτελεσμάτων της ασφάλισης, θα γίνεται πριν από την έναρξη ισχύος της ασφαλιστικής περιόδου.

(8) Οι γενικοί όροι ασφάλισης και οι εξαιρέσεις που θεσπίζουν δεν θίγουν την, από το Νόμο 489/76 και το ΠΔ 237/86, ευθύνη των ασφαλιστών έναντι τρίτων, η οποία παραμένει αλώβητη από τους όρους του ασφαλιστηρίου.

(9) Ο Ανάδοχος οφείλει, με μέριμνα και δαπάνη του, να συνάψει ασφαλιστικές συμβάσεις που να καλύπτουν κατ' ελάχιστον τις ασφαλίσεις (πρόσωπα και αντικείμενα ασφάλισης) που αναφέρονται στις παραγράφους 7.10.4, 7.10.5 και 7.10.6 και σύμφωνα με τις ειδικές απαιτήσεις που ορίζονται στην παρ. 7.10.7 του παρόντος άρθρου.

(10) Οι ασφαλιστικές εταιρίες θα είναι φερέγγυες στο μέτρο των υποχρεώσεων που αναλαμβάνουν για το παρόν έργο και θα έχουν δόκιμη δραστηριότητα σε χώρες - μέλη της Ευρωπαϊκής Ένωσης ή/και του ΕΟΧ.

(11) Όλες οι ασφαλιστικές συμβάσεις θα συνάπτονται σε Ευρώ.

(12) Ο Ανάδοχος υποχρεούται να θέτει στη διάθεση των ασφαλιστών:

- κάθε στοιχείο που έθεσε ο κύριος του έργου υπόψη των διαγωνιζομένων
- κάθε στοιχείο από την προσφορά του που υπέβαλε ως διαγωνιζόμενος
- κάθε στοιχείο από τις έρευνες / μελέτες που τυχόν θα υποβάλει ως Ανάδοχος κατά την εκπλήρωση των συμβατικών του υποχρεώσεων
- κάθε στοιχείο από τις μελέτες που ο κύριος του έργου θέτει υπόψη του Αναδόχου.

Επίσης υποχρεούται να επιτρέπει την προσπέλαση των εργοταξίων του, αποθηκών του κτλ. από τους εκπροσώπους των ασφαλιστών.

(13) Ο κύριος του έργου έχει το δικαίωμα:

- να επικοινωνεί απ' ευθείας με τους ασφαλιστές
- να παρέχει στους ασφαλιστές στοιχεία που έχει υποβάλει ο Ανάδοχος.
- να παρέχει στους ασφαλιστές στοιχεία δικών του παρατηρήσεων και ελέγχων.

Η υπό του κυρίου του έργου άσκηση του δικαιώματος τούτου δεν συνεπάγεται δικαίωμα του Αναδόχου για οποιασδήποτε φύσης αποζημιώσεις.

(14) Κατά την υποβολή των ασφαλιστηρίων συμβολαίων της παραγράφου 7.10.4 οι ασφαλιστικές εταιρείες θα πρέπει να συνυποβάλλουν και Υπεύθυνη Δήλωση, στην οποία να αναφέρουν ότι έλαβαν γνώση του παρόντος άρθρου της παρούσας περί ασφαλίσσεων και ότι με το ασφαλιστήριο καλύπτονται πλήρως και χωρίς καμία εξαίρεση όλοι οι όροι και απαιτήσεις που αναφέρονται στα υπόψη άρθρα.

Όμοια κατά την υποβολή του ασφαλιστηρίου της παραγράφου 7.10.6, εφόσον τούτο αναφέρεται σε ασφαλιστήριο του συγκεκριμένου έργου (Project cover) και όχι σε ασφαλιστήριο ετήσιας βάσης των μελετητών / συμβούλων (Annual open cover) με όριο

κάλυψης τουλάχιστον τα ζητούμενα, οι ασφαλιστικές εταιρείες θα πρέπει να υποβάλλουν Υπεύθυνη Δήλωση ιδίου περιεχομένου με την προηγούμενη υποπαράγραφο.

(15) Εφιστάται η προσοχή του Αναδόχου στα παρακάτω:

- Οι ασφαλιστικές επιχειρήσεις (ελληνικές και αλλοδαπές) υπόκεινται υποχρεωτικά στην αρμοδιότητα των ελληνικών δικαστηρίων και κάθε ασφαλιστήριο που έρχεται σε αντίθεση προς τον κανόνα δημοσίας τάξεως του άρθρου 23 παρ. 2 του Ν.Δ. 400/1970 είναι άκυρο.
- Αντίγραφα ασφαλιστηρίων συμβολαίων δεν θα γίνονται δεκτά παρά μόνο εάν έχουν επικυρωθεί από φορέα αρμόδιο για την έκδοση κυρωμένων αντιγράφων.

Ειδικές ρήτρες για τις περιπτώσεις μη συμμόρφωσης του Αναδόχου με τις υποχρεώσεις του

- (1) Αν απαιτείται αλλαγή ασφαλιστικής εταιρίας ή τροποποίηση των όρων της ασφαλιστικής σύμβασης ή αμφοτέρω, ο Ανάδοχος υποχρεούται να συμμορφώνεται εντός δέκα πέντε (15) ημερών από τη σχετική ειδοποίηση. Σε αντίθετη περίπτωση μπορεί να εφαρμοστεί η διαδικασία σύμφωνα με το άρθρο 6 του Ν.3263/04.
- (2) Σε περίπτωση που ο Ανάδοχος παραλείψει ή αμελήσει να συμμορφωθεί με τις ασφαλιστικές του υποχρεώσεις, ο κύριος του έργου δικαιούται να συνάψει στο όνομα και με δαπάνες του Αναδόχου την(τις) αντίστοιχη(ες) ασφαλιστική(ές) σύμβαση(εις). Τα ασφάλιστρα και οι σχετικές δαπάνες σύναψης της(των) σύμβασης(εων) θα καταβληθούν από τον Ανάδοχο εντός δέκα πέντε (15) ημερών από τη σχετική ειδοποίηση.
- (3) Σε περίπτωση μη εμπρόθεσμης καταβολής των οφειλομένων από τον Ανάδοχο, ο κύριος του έργου έχει το δικαίωμα:
  - να συμψηφίσει το σχετικό ποσό (με τους τόκους υπερημερίας) με επόμενη καταβολή προς τον Ανάδοχο, αν υπάρχει, είτε
  - να εκπέσει το σχετικό ποσό (με τους τόκους υπερημερίας) από τις οποιασδήποτε φύσης εγγυήσεις του Αναδόχου που έχει στα χέρια του, είτε
  - να αναζητήσει το οφειλόμενο ποσό (με τους τόκους υπερημερίας) με τις νόμιμες διαδικασίες είσπραξης οφειλής προς το Δημόσιο.Οι τόκοι υπερημερίας θα υπολογίζονται:
  - για τα ασφάλιστρα, από την ημερομηνία καταβολής τους,
  - και για τα τυχόν λοιπά έξοδα από την ημερομηνία κοινοποίησης προς τον Ανάδοχο των οφειλομένων ποσών.
- (4) Σε περίπτωση που ο Ανάδοχος αμελεί ή δυστροπεί να καταβάλει στους ασφαλιστές το οφειλόμενο ποσό των ασφαλιστρών, ο κύριος του έργου για να αποφύγει ενδεχόμενη ακύρωση των ασφαλιστηρίων, δικαιούται να καταβάλει τα ασφάλιστρα στους ασφαλιστές, με χρέωση και για λογαριασμό του Αναδόχου, μετά προηγούμενη ειδοποίηση του τελευταίου. Σε τέτοια περίπτωση, η εκ μέρους του κύριου του έργου είσπραξη των ποσών των ασφαλιστρών που κατέβαλε, προσαυξημένων με τους τόκους υπερημερίας, θα γίνεται σύμφωνα με τη παράγραφο 7.10.2(3) ανωτέρω.
- (5) Ο Ανάδοχος υποχρεούται να καταβάλει στους δικαιούχους κάθε ποσό που δεν μπορεί να εισπραχθεί από τους ασφαλιστές λόγω εξαιρέσεων, απαλλαγών κτλ., σύμφωνα με τους όρους των ασφαλιστηρίων. Σε περίπτωση δυστροπίας του Αναδόχου, ο κύριος του έργου έχει το δικαίωμα να εισπράξει τα οφειλόμενα σύμφωνα με τη παράγραφο 7.10.2(3) ανωτέρω.
- (6) Σε περίπτωση που η ασφαλιστική εταιρία με την οποία ο Ανάδοχος συνήψε ασφαλιστική σύμβαση, παραλείψει ή αρνηθεί να εξοφλήσει (μερικά ή ολικά) οποιαδήποτε ζημιά κτλ., για οποιοδήποτε λόγο ή αιτία, ο Ανάδοχος έχει την αποκλειστική ευθύνη για την αποκατάσταση της μη εξοφλημένης ζημιάς ή βλάβης ή καταβολής αποζημίωσης κτλ., σύμφωνα με τους όρους

της σύμβασης. Ο κύριος του έργου, σε περίπτωση δυστροπίας του Αναδόχου, θα υπολογίσει το αντίστοιχο ποσό και θα έχει το δικαίωμα να εισπράξει τα οφειλόμενα σύμφωνα με τη παράγραφο 7.10.2(3) ανωτέρω.

- (7) Σε περίπτωση ολικής ή μερικής διακοπής των εργασιών από υπαιτιότητα του Αναδόχου, το έργο, σε οποιαδήποτε φάση και αν βρίσκεται, θα ασφαλισθεί έναντι όλων των ενδεχομένων κινδύνων από τον κύριο του έργου και τα έξοδα της ασφάλισης αυτής θα βαρύνουν τον Ανάδοχο κατά τα ανωτέρω.

#### Διαδικασία ελέγχου από τον ΚτΕ της επάρκειας των ασφαλιστικών συμβάσεων

- (1) Ο κύριος του έργου θα ελέγχει τις ασφαλιστικές συμβάσεις όσον αφορά τη συμβατότητα των όρων της ασφαλιστικής σύμβασης με τους όρους του παρόντος άρθρου και των λοιπών όρων των συμβατικών τευχών.
- (2) Ο Ανάδοχος θα υποβάλει στην Υπηρεσία, εντός τριάντα (30) ημερών από την υπογραφή του εργολαβικού συμφωνητικού, και σε κάθε περίπτωση πριν την έναρξη των εργασιών, τις ασφαλιστικές συμβάσεις. Δεκτή γίνεται επίσης επίσημη βεβαίωση ασφάλισης της/των ασφαλιστικής/ών εταιρίας/ιών (Cover Note Policy) συνοδευόμενη από υπεύθυνη δήλωση.
- (3) Τα εν λόγω ασφαλιστήρια θα υποβληθούν μαζί με την απόδειξη πληρωμής της προκαταβολής των ασφαλιστρών. Επισημαίνεται ότι στα ως άνω ασφαλιστήρια θα έχει περιληφθεί όρος ότι ο κύριος του έργου διατηρεί το δικαίωμα για την απαρέγκλιτη εφαρμογή όλων των σχετικών απαιτήσεών του.
- (4) Σε περίπτωση αντιρρήσεων του κυρίου του έργου επί της ασφαλιστικής σύμβασης ισχύουν τα επόμενα:
- Ο Ανάδοχος οφείλει πλήρη συμμόρφωση προς τις παρατηρήσεις του κυρίου του έργου. Προς τούτο, εντός δέκα πέντε (15) ημερών από λήψεως της σχετικής ειδοποίησης του κυρίου του έργου, θα υποβάλει την αναμορφωμένη ασφαλιστική σύμβαση προς επανέλεγχο.
  - Αν και η νέα ασφαλιστική σύμβαση δεν πληροί τους όρους αποδοχής της από τον κύριο του έργου, τότε αυτός δύναται να εφαρμόσει τις προβλέψεις της παρ. 7.10.2(1) της παρούσας.
- (5) Σε περίπτωση συμφωνίας του κυρίου του έργου, ο Ανάδοχος οφείλει να καταβάλει το πρώτο ασφάλιστρο και να υποβάλει στην Υπηρεσία την κάθε ασφαλιστική σύμβαση με τα αποδεικτικά καταβολής του πρώτου ασφαλιστρου, εντός τριάντα (30) ημερών.
- (6) Ο έλεγχος ή η σιωπηλή αποδοχή ασφαλιστικής σύμβασης δεν απαλλάσσει τον Ανάδοχο, ούτε απομειώνει οποιαδήποτε ευθύνη του, που απορρέει από το παρόν Άρθρο και γενικά τη σύμβαση του έργου.
- (7) Αν ο Ανάδοχος δεν τηρήσει την προθεσμία των ανωτέρω παραγράφων 7.10.3(4)i ή 7.10.3(5) ο κύριος του έργου δύναται να κηρύξει έκπτωτο τον Ανάδοχο σύμφωνα με το άρθρο 160 του Ν.4412/16 ή να συνάψει τα ασφαλιστήρια συμβόλαια με ασφαλιστική εταιρία της επιλογής του και στο όνομα, για λογαριασμό και με δαπάνη του Αναδόχου.

#### Ασφάλιση εργασιών και εξοπλισμού του Αναδόχου

##### ***Ελάχιστη κάλυψη ασφάλισης του έργου «κατά παντός κινδύνου»***

- (1) Ο Ανάδοχος υποχρεούται να ασφαλίσει πλήρως και «κατά παντός κινδύνου» και σύμφωνα με τους όρους των συμβατικών τευχών, την Ελληνική και Κοινοτική νομοθεσία, για το συμβατικό τίμημα του έργου συμπεριλαμβανομένων των τυχόν αναπροσαρμογών αυτού (θετικών ή αρνητικών).

- (2) Ο Ανάδοχος υποχρεούται να ζητά από τους ασφαλιστές του, κατά τακτά χρονικά διαστήματα, την αναπροσαρμογή του ύψους της ασφαλιστικής κάλυψης, σύμφωνα με το πραγματικό συμβατικό τίμημα του έργου.
- (3) Η ασφαλιστική κάλυψη παρέχεται έναντι οποιασδήποτε απώλειας, ζημίας ή καταστροφής, μερικής ή ολικής, που οφείλεται ή προκαλείται από οποιοδήποτε λόγο ή αιτία, τυχαία περιστατικά, αιφνίδια γεγονότα, φυσικά φαινόμενα, αμέλεια / σφάλμα / παράλειψη της μελέτης οποθενδήποτε και αν προέρχεται ή/και κατασκευή, ελαττωματικά ενσωματωμένα υλικά, κακοτεχνία / λανθασμένη εργασία, πλημμελή / ελλιπή συντήρηση κτλ. Επίσης η ασφαλιστική κάλυψη θα παρέχεται για:
- βλάβες / καταστροφές που προέρχονται από δυσμενείς καιρικές συνθήκες έστω και εξαιρετικά σπάνιας εμφάνισης (δεν θα θεωρούνται περιστάσεις ανωτέρας βίας)
  - βλάβες / καταστροφές από σεισμούς και άλλα συναφή με το έργο ατυχήματα και ζημιογόνα συμβάντα (δεν θα θεωρούνται περιστάσεις ανωτέρας βίας).
- Όμοια θα παρέχεται ασφαλιστική κάλυψη για τα κάθε φύσης υλικά από την παραλαβή τους μέχρι την ενσωμάτωσή τους στο έργο.
- (4) Η ασφαλιστική κάλυψη είναι αποδεκτό να μην περιλαμβάνει ζημιές προκαλούμενες από τις αιτίες που θεμελιώνουν περιστάσεις ανωτέρας βίας.
- (5) Στην ασφαλιστική σύμβαση θα περιλαμβάνεται όρος ότι οι ασφαλιστές παραιτούνται του δικαιώματος της υποασφάλισης.
- (6) Επίσης με το ίδιο ασφαλιστήριο θα ασφαλίζονται «κατά παντός κινδύνου» και οι μόνιμες ή/και προσωρινές εργοταξιακές εγκαταστάσεις του Αναδόχου, καθώς επίσης και ο εν γένει μηχανικός εξοπλισμός, που θα χρησιμοποιηθεί για την κατασκευή του έργου.
- (7) Η διάρκεια της ασφάλισης αρχίζει με την υπογραφή της σύμβασης και λήγει με το πέρας της περιόδου υποχρεωτικής συντήρησης. Για τους πρώτους δέκα πέντε (15) μήνες της περιόδου συντήρησης θα καλύπτονται ζημιές κτλ. στο έργο, των οποίων το αίτιο ανάγεται στην περίοδο κατασκευής ή που προκαλούνται από τον ίδιο τον Ανάδοχο στα πλαίσια των συμβατικών εργασιών συντήρησης.

### **Ασφάλιση κατά σωματικών βλαβών και ζημιών ιδιοκτησίας**

#### **(Ασφάλιση αστικής ευθύνης έναντι τρίτων)**

- (1) Με την ασφάλιση αυτή θα καλύπτεται η «αστική ευθύνη» του Αναδόχου έναντι τρίτων και οι ασφαλιστές υποχρεούνται να καταβάλουν αποζημιώσεις σε τρίτους για σωματικές βλάβες, ψυχική οδύνη, ηθική βλάβη και υλικές ζημιές σε πράγματα, ακίνητα και κινητά ή και ζώα, που προξενούνται καθ' όλη τη διάρκεια του έργου και εξαιτίας των εργασιών κατασκευής, συντήρησης, επισκευής, αποκατάστασης ζημιών του έργου και διαφόρων άλλων ρυθμίσεων, οποτεδήποτε γίνονται αυτές, και εφόσον εκτελούνται στα πλαίσια των συμβατικών υποχρεώσεων του Αναδόχου. Θα καλύπτονται επίσης και ζημιές σε όμορες ιδιοκτησίες / εγκαταστάσεις.
- (2) Η ευθύνη των ασφαλιστών θα αρχίζει με την υπογραφή της σύμβασης και λήγει με το πέρας της περιόδου υποχρεωτικής συντήρησης.
- (3) Τα όρια αποζημίωσης από την ασφάλιση, σε ένα αυτοτελές ασφαλιστήριο αστικής ευθύνης έναντι τρίτων θα είναι, κατά περιστατικό.

Περιστατικό	Ποσό (Ευρώ)
(α) Για υλικές ζημιές θετικές ή αποθετικές σε πράγματα τρίτων, ανεξάρτητα από τον αριθμό των τυχόν ζημιωθέντων τρίτων	Ελάχιστο συνιστώμενο 300.000

(β) Για σωματική βλάβη ή θάνατο τρίτων κατά άτομο και ατύχημα	Ελάχιστο συνιστώμενο 300.000
(γ) Για σωματική βλάβη ή θάνατο τρίτων, μετά από ομαδικό ατύχημα, ανεξάρτητα από τον αριθμό των παθόντων	Ελάχιστο συνιστώμενο 750.000
(δ) Ανώτατο όριο ευθύνης ασφαλιστών σε όλη τη διάρκεια της ασφάλισης	Ελάχιστο συνιστώμενο 1.500.000

- (4) Ο Ανάδοχος θα είναι ασφαλισμένος για την αστική ευθύνη έναντι τρίτων και κατά την περίοδο συντήρησης του έργου, με το ίδιο ως άνω ασφαλιστήριο ή με άλλο ανεξάρτητο, εκδιδόμενο πριν από την έναρξη της αντίστοιχης περιόδου συντήρησης και το οποίο θα υποβάλλεται εγκαίρως στον κύριο του έργου για έλεγχο. Το ανώτατο αθροιστικό όριο ευθύνης των ασφαλιστών ορίζεται στο πίνακα της προηγούμενης.

#### ***Ασφάλιση Κυρίου Μηχανικού Εξοπλισμού***

- (1) Με το ίδιο ως άνω ασφαλιστήριο «κατά παντός κινδύνου» θα καλύπτεται και ο βασικός ή εξειδικευμένος μηχανικός εξοπλισμός, ο οποίος θα χρησιμοποιηθεί στην κατασκευή του έργου.
- (2) Στο ασφαλιστήριο θα επισυνάπτεται η σχετική κατάσταση με τα χαρακτηριστικά και την ταυτότητα των αντίστοιχων μηχανημάτων. Η συγκεκριμένη ασφαλιστική κάλυψη θα παρέχεται για αξίες αντικατάστασης των μηχανημάτων με καινούργια, αντίστοιχου τύπου ή τουλάχιστον ίδιας δυναμικότητας.
- (3) Ο μηχανικός εξοπλισμός θα είναι ασφαλισμένος έναντι οποιασδήποτε απώλειας ή ζημιάς (εξαιρουμένων των ίδιων εσωτερικής φύσης μηχανικών / ηλεκτρολογικών / ηλεκτρονικών κτλ. βλαβών), που οφείλονται ή προκαλούνται από ανωτέρα βία, ανθρώπινο λάθος ή/και τυχαία περιστατικά.
- (4) Ο Ανάδοχος δεν δικαιούται, για οποιαδήποτε περίπτωση, να διεκδικήσει από τον κύριο του έργου αποζημίωση για τυχόν ζημιά ή ολική απώλεια μηχανήματος κτλ. ακόμη και για περίπτωση ανωτέρας βίας.
- (5) Η ασφάλιση των μηχανημάτων θα καλύπτει και τη μετακίνηση, τη μεταφορά και τους τυχαίους ελιγμούς όλων των μηχανημάτων προς και από την περιοχή του έργου.

#### **Ασφάλιση προσωπικού του Αναδόχου**

- (1) Ο Ανάδοχος υποχρεούται να έχει ασφαλισμένο στο ΙΚΑ και στα λοιπά ταμεία όλο το προσωπικό, ημεδαπό και αλλοδαπό, που απασχολεί ο ίδιος ή οι υπεργολάβοι του, σύμφωνα με την εκάστοτε ισχύουσα νομοθεσία και τις οικείες περί ΙΚΑ διατάξεις.
- (2) Ο Ανάδοχος υποχρεούται να ασφαλίζει το εργατοτεχνικό και υπαλληλικό προσωπικό του, ημεδαπό και αλλοδαπό, έναντι ατυχημάτων σε ασφαλιστικούς οργανισμούς ή εταιρίες, αναγνωρισμένες από το Κράτος και που λειτουργούν νόμιμα, εφόσον το προσωπικό αυτό δεν υπάγεται σε διατάξεις της ισχύουσας νομοθεσίας περί ΙΚΑ. Η υποχρέωση αυτή ισχύει και για το κάθε φύσης προσωπικό που απασχολούν, με οποιαδήποτε σχέση εργασίας, οι υπεργολάβοι, προμηθευτές, σύμβουλοι και κάθε φύσης συνεργάτες του Αναδόχου.
- (3) Ο κύριος του έργου δικαιούται να ελέγχει την τήρηση των όρων των παρ. 7.10.5(1) και 7.10.5(2), ο δε Ανάδοχος υποχρεούται να παρέχει στον κύριο του έργου όλα τα σχετικά στοιχεία για την πραγματοποίηση των υπόψη ελέγχων.
- (4) Οι όροι των ανωτέρω παραγράφων ισχύουν από την υπογραφή της σύμβασης μέχρι το πέρας της περιόδου υποχρεωτικής συντήρησης.

#### Ασφάλιση επαγγελματικής ευθύνης συμβούλων μηχανικών / μελετητών

- (1) Ο Ανάδοχος θα μεριμνήσει για την ασφαλιστική κάλυψη, με ανεξάρτητο ασφαλιστήριο, της επαγγελματικής αστικής ευθύνης τυχόν μελετητών και συμβούλων που θα χρησιμοποιήσει για την τυχόν εκπόνηση μελετών για το έργο έναντι κινδύνων ή συνεπειών που θα απορρέουν από σφάλματα ή παραλείψεις εκ μέρους των μελετητών / συμβούλων (Professional Indemnity Insurance - Project cover). Στην περίπτωση που ο μελετητής ή ένας ή περισσότεροι επί μέρους μελετητές (από ομάδα μελετητών) διαθέτουν ασφαλιστήριο επαγγελματικής ευθύνης σε ετήσια βάση (Annual Open Cover), με όρια κάλυψης τουλάχιστον τα ζητούμενα, τότε είναι δυνατό αυτά να χρησιμοποιηθούν στα πλαίσια της ανωτέρω συγκεκριμένης απαίτησης.
- (2) Το ασφαλιστήριο θα καλύπτει την ευθύνη των μελετητών που απορρέει από τον Αστικό Κώδικα και από το Ν.4412/016, όπως ισχύει. Κατ' ελάχιστο, θα καλύπτει σωματικές βλάβες / θάνατο και άμεσες / έμμεσες υλικές ζημιές τρίτων που απορρέουν από αμέλεια / σφάλμα / παράλειψη σε σχέση με την εκπονηθείσα μελέτη ή τις παρεχόμενες υπηρεσίες συμβούλου. Με το ίδιο ασφαλιστήριο θα καλύπτονται και κάθε φύσης δικαστικά έξοδα και δαπάνες καθώς επίσης και το κόστος επανασχεδιασμού, αναθεώρησης ή διόρθωσης της μελέτης, εφόσον προκύπτει υπαιτιότητα του μελετητή.
- (3) Στο ασφαλιστήριο πρέπει να αναφέρεται με σαφήνεια, ότι ο έλεγχος των μελετών από τον κύριο του έργου δεν περιορίζει τις ευθύνες του ασφαλιστή.
- (4) Το ασφαλιστήριο, από φερέγγυες ασφαλιστικές εταιρείες, θα προσκομίζεται στον κύριο του έργου, μαζί με το βασικό ασφαλιστήριο κάλυψης της κατασκευής του έργου της παραγρ. 7.10.4 της παρούσας για σχετικό έλεγχο, κατά την υπογραφή της σύμβασης του έργου. Δεκτή γίνεται επίσης επίσημη βεβαίωση ασφάλισης των ασφαλιστικών εταιριών (Cover Note Policy) συνοδευμένο από την υπεύθυνη δήλωση της παρ. 7.10.1(14) ανωτέρω.
- (5) Ως χρόνος παραγραφής της επαγγελματικής αστικής ευθύνης μελετητών / συμβούλων θα θεωρείται η εξαετία από την παραλαβή της μελέτης, κατ' αναλογία προς τις διατάξεις του άρθρου 188 του Ν.4412/16 ή τουλάχιστον η τριετία μετά την ημερομηνία της προσωρινής παραλαβής του έργου, στο οποίο αναφέρεται.

#### Ειδικοί όροι που πρέπει να περιλαμβάνονται στο ασφαλιστήριο του έργου

Στο ενιαίο ασφαλιστήριο των καλύψεων των παρ. 7.10.4. και 7.10.6. της παρούσας θα περιλαμβάνονται οπωσδήποτε οι ακόλουθοι ειδικοί όροι:

- (1) Στην έννοια της λέξης «Ασφαλιζόμενος» περιλαμβάνεται ο Ανάδοχος και το κάθε φύσης προσωπικό που απασχολεί με οποιαδήποτε συμβατική σχέση εργασίας με αυτόν στα πλαίσια του συγκεκριμένου έργου, καθώς επίσης και ο κύριος του έργου, η εκπροσωπούσα αυτόν Υπηρεσία και τα εντεταλμένα όργανά της, οι τυχόν Υπεργολάβοι και οι Μελετητές του έργου.
- (2) Ο κύριος του έργου, οι εκπροσωπούσες αυτόν Υπηρεσίες και το εν γένει προσωπικό τους, οι σύμβουλοι του κυρίου του έργου (ή/και των Υπηρεσιών του) και το προσωπικό τούτων θεωρούνται Τρίτα πρόσωπα, σύμφωνα με τους όρους και τις εξαιρέσεις της ασφαλιστικής κάλυψης με την εφαρμογή του παραρτήματος «διασταυρούμενη ευθύνη αλλήλων» (cross liability), το οποίο καλύπτει την αστική ευθύνη ασφαλιζόμενων φορέων.
- (3) Η ασφαλιστική εταιρία θα υποχρεούται να αποκρούει οποιαδήποτε αγωγή εγείρεται τυχόν κατά:
  - του Αναδόχου
  - ή/και των υπεργολάβων, μελετητών και συμβούλων του
  - ή/και του κυρίου του έργου
  - ή/και των εκπροσωπουσών του κυρίου του έργου Υπηρεσιών ή/και των συμβούλων τους



– ή/και μέρους ή/και του συνόλου του προσωπικού των ανωτέρω με την αιτίαση ευθύνης τους ή συνυπευθυνότητάς τους στη βλάβη ή ζημιά από πράξη ή παράλειψη των ανωτέρω, οι οποίοι καλύπτονται από το ασφαλιστήριο αστικής ευθύνης έναντι τρίτων, θα καταβάλει δε κάθε ποσό για βλάβη ή/και ζημιά που προκλήθηκε από πράξη ή παράλειψη των ανωτέρω. Ειδικότερα η ασφαλιστική εταιρεία θα καταβάλει κάθε ποσό εγγύησης για άρση τυχόν κατασχέσεων κτλ., που σχετίζονται με την αστική ευθύνη μέσα στα όρια των ποσών που αναφέρονται εκάστοτε ως ανώτατα όρια ευθύνης των ασφαλιστών.

- (4) Σε περίπτωση ολικής ή εκτεταμένης μερικής καταστροφής ή βλάβης του έργου, προκειμένου η ασφαλιστική εταιρεία να καταβάλει στον Ανάδοχο τη σχετική με τη ζημιά κτλ. αποζημίωση, πρέπει να έχει λάβει προηγουμένως την έγγραφη για το σκοπό αυτό συγκατάθεση της Υπηρεσίας. Εφόσον η Υπηρεσία δεν παρέχει στην ασφαλιστική εταιρεία την εν λόγω συγκατάθεση, αυτόματα και χωρίς άλλες διατυπώσεις (ειδικές ή άλλου είδους εντολή ή εξουσιοδότηση από τον Ανάδοχο) η απαίτηση του Αναδόχου κατά της ασφαλιστικής εταιρείας για την καταβολή της αποζημίωσης εκχωρείται στην Υπηρεσία και η ασφαλιστική εταιρεία αποδέχεται από τούδε και υποχρεώνεται να καταβάλει τη σχετική αποζημίωση στην Υπηρεσία μετά από αίτηση της τελευταίας για το σκοπό αυτό. Η εκχώρηση της απαίτησης αυτής του Αναδόχου στην Υπηρεσία με κανένα τρόπο δεν τον απαλλάσσει από τις ευθύνες και υποχρεώσεις του, που απορρέουν από τη σύμβαση.
- (5) Η ασφαλιστική εταιρεία παραιτείται κάθε δικαιώματος ανταγωγής κατά του κυρίου του έργου, της Υπηρεσίας, των εντεταλμένων οργάνων της, των συμβούλων της, των συνεργατών της και των υπαλλήλων τους σε περίπτωση που η βλάβη ή ζημιά οφείλεται σε πράξη ή παράλειψη, όχι ηθελημένη, των ανωτέρω προσώπων.
- (6) Το ασφαλιστήριο δεν μπορεί να ακυρωθεί, να τροποποιηθεί ή να λήξει χωρίς την έγγραφη, με συστημένη επιστολή, πριν από εξήντα (60) ημερολογιακές ημέρες, σχετική ειδοποίηση της ασφαλιστικής εταιρείας τόσο προς τον Ανάδοχο όσο και προς την Υπηρεσία.
- (7) Με το ενιαίο ασφαλιστήριο των καλύψεων των παραγράφων 7.10.4 και 7.10.6, θα καλύπτεται και η ευθύνη της Υπηρεσίας ή/και των συμβούλων της ή/και του προσωπικού των, που απορρέει από το άρθρο 922 του Αστικού Κώδικα (Ευθύνη Προστήσαντος).

## **ΥΛΙΚΑ ΤΟΥ ΚΥΡΙΟΥ ΤΟΥ ΕΡΓΟΥ - ΠΡΟΣΩΡΙΝΕΣ ΕΓΚΑΤΑΣΤΑΣΕΙΣ ΤΟΥ ΑΝΑΔΟΧΟΥ - ΠΡΟΣΤΑΤΕΥΤΙΚΕΣ ΚΑΤΑΣΚΕΥΕΣ**

Ο Ανάδοχος είναι υποχρεωμένος να φυλάγει υπεύθυνα και με δική του δαπάνη τα μηχανήματα, εργαλεία, υλικά κλπ. που του παραδίνει ο κύριος του έργου για να τα χρησιμοποιήσει ή να τα ενσωματώσει σ' αυτό.

Όλες οι προσωρινές εγκαταστάσεις (κατασκευή ξυλοτύπων, ικριωμάτων και γενικά βοηθητικών μη μόνιμων κατασκευών), που είναι απαραίτητες για την εκτέλεση των εργασιών της εργολαβίας, θα ανεγερθούν από τον Ανάδοχο με δική του φροντίδα, δαπάνη και ευθύνη σε θέσεις που επιτρέπονται από την Υπηρεσία ή από άλλες αρμόδιες αρχές.

Στις περιπτώσεις που χρειάζεται να γίνει αντιστήριξη ή προστασία γειτονικής κατασκευής ο Ανάδοχος είναι υποχρεωμένος να κάνει τις απαραίτητες κατασκευές και να πάρει όλα τα απαραίτητα μέτρα για να μη γίνουν ζημιές σε τρίτους ή στο ίδιο το έργο. Για τις εργασίες αυτές ο Ανάδοχος θα πληρωθεί με βάση τις τιμές του συμβατικού Τιμολογίου ή με τιμές μονάδας νέων εργασιών για όσες εργασίες δεν περιλαμβάνονται σ' αυτό.

## **ΠΡΟΣΤΑΣΙΑ ΤΟΥ ΠΕΡΙΒΑΛΛΟΝΤΟΣ**

Για την προστασία του περιβάλλοντος έχουν ισχύ:

- η ισχύουσα περιβαλλοντική νομοθεσία που αφορά στη διαδικασία περιβαλλοντικής αδειοδότησης έργων ή δραστηριοτήτων
- άλλες περιβαλλοντικές εγκρίσεις που αφορούν τα συνοδά έργα.

Γενικές απαιτήσεις κατά τη διάρκεια των εργασιών:

1. αποφυγή ή ελαχιστοποίηση της διατάραξης του Περιβάλλοντος
2. λήψη κατάλληλων μέτρων προστασίας της υπάρχουσας βλάστησης
3. πλήρης έλεγχος των κάθε λογής αποβλήτων

Σύμφωνα με το άρθρο 160 παρ. 2.ε) του Ν. 4412/16, εάν ο ανάδοχος παραλείπει συστηματικά την τήρηση των κανόνων προστασίας του περιβάλλοντος, κινείται διαδικασία έκπτωσής του.

**Ιωάννινα 20 – 08 - 2020**

**ΣΥΝΤΑΧΘΗΚΕ**  
**Η Συντάκτρια**

**ΕΛΕΓΧΘΗΚΕ**  
**Η αν. Πρ/νη Τμ. Σ.Ε. της**  
**Δ.Τ.Ε. Περιφέρειας Ηπείρου**

**ΕΓΚΡΙΘΗΚΕ**  
**Ο Αν. Προϊστάμενος της**  
**Δ.Τ.Ε. Περιφέρειας Ηπείρου**  
**κ.α.α.**

**Αλεξάνδρα Τσώλα**  
**Πολιτικός Μηχανικός**

**Αλεξάνδρα Τσώλα**  
**Πολιτικός Μηχανικός**

**Ελένη Νικολού**  
**Πολιτικός Μηχανικός**