



**ΕΛΛΗΝΙΚΗ ΔΗΜΟΚΡΑΤΙΑ
ΠΕΡΙΦΕΡΕΙΑ ΗΠΕΙΡΟΥ
ΓΕΝΙΚΗ Δ/ΝΣΗ ΑΝΑΠΤΥΞΙΑΚΟΥ
ΠΡΟΓΡΑΜΜΑΤΙΣΜΟΥ, ΠΕΡΙΒΑΛΛΟΝΤΟΣ ΚΑΙ ΥΠΟΔΟΜΩΝ
Δ/ΝΣΗ ΤΕΧΝΙΚΩΝ ΕΡΓΩΝ ΠΕΡΙΦΕΡΕΙΑΣ ΗΠΕΙΡΟΥ
ΤΜΗΜΑ ΔΟΜΩΝ ΠΕΡΙΒΑΛΛΟΝΤΟΣ**

Μ Ε Λ Ε Τ Η Ε Ρ Γ Ο Υ

**«ΕΡΓΑΣΙΕΣ ΜΕΤΑΤΡΟΠΗΣ ΤΟΥ ΠΑΛΑΙΟΥ ΣΧΟΛΕΙΟΥ ΕΛΑΤΑΡΙΑΣ
ΣΕ ΟΡΕΙΒΑΤΙΚΟ ΚΑΤΑΦΥΓΙΟ»**



**ΣΥΝΤΑΧΘΗΚΕ:
ΙΩΑΝΝΙΝΑ, 20/05/2021**

**ΛΑΜΠΡΙΝΗ ΒΑΒΒΑ
ΑΡΧΙΤΕΚΤΩΝ ΜΗΧΑΝΙΚΟΣ**

**ΜΑΡΙΑ ΤΣΕΤΣΟΥ
ΠΟΛΙΤΙΚΟΣ ΜΗΧΑΝΙΚΟΣ**

**ΕΛΕΓΧΘΗΚΕ
ΙΩΑΝΝΙΝΑ, 20/05/2021
Η ΑΝΑΠΛ. ΠΡΟΪΣΤΑΜΕΝΗ ΤΔΠ**

**ΕΛΕΝΗ ΝΙΚΟΛΟΥ
ΠΟΛΙΤΙΚΟΣ ΜΗΧΑΝΙΚΟΣ**

**ΘΕΩΡΗΘΗΚΕ
ΙΩΑΝΝΙΝΑ, 20/05/2021
Ο ΑΝΑΠΛ. ΠΡΟΪΣΤΑΜΕΝΟΣ
Δ/ΝΣΗΣ ΤΕΧΝΙΚΩΝ ΕΡΓΩΝ ΠΗ**

**ΕΛΕΝΗ ΝΙΚΟΛΟΥ
ΠΟΛΙΤΙΚΟΣ ΜΗΧΑΝΙΚΟΣ**



ΕΛΛΗΝΙΚΗ ΔΗΜΟΚΡΑΤΙΑ
ΠΕΡΙΦΕΡΕΙΑ ΗΠΕΙΡΟΥ
ΓΕΝΙΚΗ Δ/ΝΣΗ ΑΝΑΠΤΥΞΙΑΚΟΥ
ΠΡΟΓΡΑΜΜΑΤΙΣΜΟΥ, ΠΕΡΙΒΑΛΛΟΝΤΟΣ
ΚΑΙ ΥΠΟΔΟΜΩΝ
Δ/ΝΣΗ ΤΕΧΝΙΚΩΝ ΕΡΓΩΝ
ΠΕΡΙΦΕΡΕΙΑΣ ΗΠΕΙΡΟΥ
ΤΜΗΜΑ ΔΟΜΩΝ ΠΕΡΙΒΑΛΛΟΝΤΟΣ
Πληροφορίες: Λ. Βάββα, Μ. Τσέτσου
Τηλ. 26513 64333

ΕΡΓΟ:

«ΕΡΓΑΣΙΕΣ ΜΕΤΑΤΡΟΠΗΣ ΤΟΥ ΠΑΛΑΙΟΥ ΣΧΟΛΕΙΟΥ
ΕΛΑΤΑΡΙΑΣ ΣΕ ΟΡΕΙΒΑΤΙΚΟ ΚΑΤΑΦΥΓΙΟ»

ΤΕΧΝΙΚΗ ΠΕΡΙΓΡΑΦΗ

ΙΣΤΟΡΙΚΗ ΚΑΙ ΜΟΡΦΟΛΟΓΙΚΗ ΑΝΑΛΥΣΗ

Το χωριό της Ελαταριάς (παλαιά ονομασία Λαμπανίτσα) ανήκει στο δήμο Σουλίου της Περιφερειακής Ενότητας Θεσπρωτίας και βρίσκεται σε απόσταση 20 χλμ από την πόλη της Παραμυθιάς.

Το παλαιό δημοτικό σχολείο Ελαταριάς κτίστηκε το 1920 και διέκοψε τη λειτουργία του το 1960. Το κτήριο είναι χαρακτηρισμένο ως ιστορικό διατηρητέο μνημείο με το υπ' αριθμ ΥΑ ΥΠΠΟ/ΔΙΛΑΠ/Γ/3445/53313/17-10-1995 - ΦΕΚ 943/Β/15-11-1995 "...διότι αποτελεί αξιόλογο κτίσμα του είδους των σχολικών κτιρίων της επαρχίας, σημαντικό για τη μελέτη της ιστορίας της αρχιτεκτονικής στο συγκεκριμένο χώρο και συνδεδεμένο με τις μνήμες των κατοίκων της περιοχής".

Το κτήριο σήμερα δεν στεγάζει κάποια λειτουργία. Αφού ολοκληρωθούν οι εργασίες αποκατάστασής του, ο Πολιτιστικός Σύλλογος Ελαταριάς «Λαμπανίτσα» προτίθεται να το λειτουργήσει ως ορειβατικό καταφύγιο και Κέντρο περιβαλλοντικής ενημέρωσης και πολιτιστικών εκδηλώσεων.

Αρχιτεκτονικά πρόκειται για ισόγειο πέτρινο κτήριο ορθογωνικής κάτοψης, με ξύλινη στέγη που επικαλύπτεται από κεραμίδια.

Στο κτήριο έγιναν στο παρελθόν κάποιες επεμβάσεις, όπως η αντικατάσταση της στέγης καθώς και η αλλαγή των κουφωμάτων. Στην παρούσα φάση θα πραγματοποιηθούν εργασίες διαμόρφωσης στον εσωτερικό χώρο του κτιρίου έτσι ώστε να δημιουργηθούν οι απαραίτητοι χώροι υγιεινής και οι κοιτώνες για την λειτουργία του ως ορειβατικό καταφύγιο.

ΑΝΑΛΥΤΙΚΗ ΠΕΡΙΓΡΑΦΗ ΤΩΝ ΕΡΓΑΣΙΩΝ

Προβλέπεται η δημιουργία ενός υπνοδωματίων χωρητικότητας δύο ατόμων, χώρων υγιεινής και μιας κουζίνας. Ο υπόλοιπος χώρος θα λειτουργεί ως χώρος διημέρευσης.

Ειδικότερα θα εκτελεστούν οι παρακάτω εργασίες:

- Κατασκευή απαραίτητων μεσοτοιχιών από γυψοσανίδες, βάσει της αρχιτεκτονικής μελέτης (πρόταση).
- Κατασκευή ψευδοροφών με γυψοσανίδα στους χώρους υγιεινής, και με ξύλινο ταβάνι στους κοιτώνες που έχουν μεγάλο ελεύθερο ύψος.
- Κατασκευή ξύλινου ταβανιού στον χώρο διημέρευσης του κτιρίου.
- Επιστρώσεις δαπέδων με χονδρόπλακες ορθογωνισμένες σε όλους τους χώρους, εκτός των χώρων υγιεινής, οι οποίοι θα επιστρωθούν με κεραμικά πλακίδια.
- Επενδύσεις τοίχων με κεραμικά πλακίδια στους χώρους υγιεινής.
- Πλήρης ηλεκτρολογική εγκατάσταση καθώς και εγκατάσταση ύδρευσης και αποχέτευσης.
- Τοποθέτηση νέων θυρών στους χώρους που δημιουργούνται.
- Τοποθέτηση ερμαριών κουζίνας και υπνοδωματίου στους αντίστοιχους χώρους.
- Χρωματισμοί στο εσωτερικό του κτιρίου.
- Τοποθέτηση θερμομόνωσης από πλάκες εξηλασμένης πολυστερίνης στην οριζόντια επιφάνεια της στέγης.

Με την ολοκλήρωση των εργασιών το κτήριο θα καταστεί πλήρως λειτουργικό και θα παραδοθεί στον χρήστη προς αξιοποίηση.







ΠΡΟΫΠΟΛΟΓΙΣΜΟΣ ΔΗΜΟΠΡΑΤΗΣΗΣ

□/□	Είδος Εργασιών	Κωδικός Άρθρου	Κωδικός Αναθεώρησης	Α.Τ.	Μον. ετρ.	Ποσότητα	Τιμή Μονάδας (Ευρώ)	Δαπάνη (Ευρώ)	
								Μερική Δαπάνη	Ολική Δαπάνη
[1]	[2]	[3]	[4]	[5]	[6]	[7]	[8]	[9]	[10]
1. ΤΕΧΝΙΚΑ ΕΡΓΑ - ΤΟΙΧΟΠΟΙΗΣ									
1	Σκυροδέματα μικρών έργων για κατασκευές από σκυρόδεμα κατηγορίας C16/20	ΝΑΟΙΚ 32.05.04	ΟΙΚ 3214	1	m3	0,50	106,00	53,00	
2	Προσαύξηση τιμής σκυροδέματος οποιασδήποτε κατηγορίας, όταν το σύνολο της χρησιμοποιούμενης ποσότητας δεν υπερβαίνει τα 30,00m ³ για κατασκευές από σκυρόδεμα κατηγορίας C12/15	ΝΑΟΙΚ 32.25.02	ΟΙΚ 3223Α.4	2	m3	0,50	16,80	8,40	
3	Ξυλότυποι χυτών μικροκατασκευών	ΝΑΟΙΚ 38.02	ΟΙΚ 3811	3	m2	1,00	22,50	22,50	
4	Χαλύβδινοι οπλισμοί σκυροδέματος, Δομικά πλέγματα B500C	ΝΑΟΙΚ 38.20.03	ΟΙΚ 3873	4	kg	30,00	1,01	30,30	
5	Γωνιόκρανα προστασίας ακμών τοιχοπετασμάτων από γυψοσανίδες	ΝΑΟΙΚ 61.12	ΟΙΚ 6116	5	m	16,00	3,90	62,40	
6	Επιχρίσματα τριπτά ή πατητά με τσιμεντοκονίαμα	ΝΑΟΙΚ 71.22	ΟΙΚ 7122	6	m2	10,00	14,00	140,00	
7	Γυψοσανίδες κοινές, επίπεδες, πάχους 12,5 mm	ΝΑΟΙΚ 78.05.01	ΟΙΚ 7809	7	m2	120,00	13,00	1.560,00	
8	Γυψοσανίδες ανθυγρές, επίπεδες, πάχους 12,5 mm	ΝΑΟΙΚ 78.05.04	ΟΙΚ 7809	8	m2	150,00	15,50	2.325,00	
Σύνολο : 1. ΤΕΧΝΙΚΑ ΕΡΓΑ - ΤΟΙΧΟΠΟΙΗΣ								4.201,60	4.201,60
2. ΕΠΕΝΔΥΣΕΙΣ - ΕΠΙΣΤΡΩΣΕΙΣ									
1	Επιστρώσεις με χονδρόπλακες ορθογωνισμένες	ΝΑΟΙΚ 73.12	ΟΙΚ 7312	9	m2	90,00	28,00	2.520,00	
2	Επιστρώσεις δαπέδων με κεραμικά πλακίδια, GROUP 4, διαστάσεων 40x40 cm	ΝΑΟΙΚ 73.33.03	ΟΙΚ 7331	10	m2	15,00	36,00	540,00	
3	Επενδύσεις τοίχων με κεραμικά πλακίδια GROUP 1, διαστάσεων 20x20 cm	ΝΑΟΙΚ 73.34.01	ΟΙΚ 7326.1	11	m2	45,00	33,50	1.507,50	
4	Περιθώρια (σοβατεπιά) από κεραμικά πλακίδια	ΝΑΟΙΚ 73.35	ΟΙΚ 7326.1	12	MM	10,00	4,50	45,00	
5	Τσιμεντοκονία εξομάλυνσης μίας στρώσης	ΝΑΟΙΚ Ν73.36.1	ΟΙΚ 7340	13	m2	100,00	5,00	500,00	
6	Περιθώρια (σοβατεπιά) από μάρμαρο σκληρό έως εξαιρετικά σκληρό, πάχους 2	ΝΑΟΙΚ 75.11.02	ΟΙΚ 7513	14	MM	60,00	10,10	606,00	
Σύνολο : 2. ΕΠΕΝΔΥΣΕΙΣ - ΕΠΙΣΤΡΩΣΕΙΣ								5.718,50	5.718,50
3. ΔΙΚΤΥΑ									
1	Κρουνός εκροής (βρύση) ορειχάλκινος Επιχρωμιωμένος με περιστρεφόμενο ράμφος επί νιπτήρα διαμέτρου Φ 1/2 ins	ΑΤΗΕ 8138.5.2	ΗΛΜ 11	15	TEM	4,00	40,00	160,00	
Σε μεταφορά								160,00	9.920,10

Α/Α	Είδος Εργασιών	Κωδικός Άρθρου	Κωδικός Αναθεώρησης	Α.Τ.	Μον. Μετρ.	Ποσότητα	Τιμή Μονάδας (Ευρώ)	Δαπάνη (Ευρώ)	
								Μερική Δαπάνη	Ολική Δαπάνη
[1]	[2]	[3]	[4]	[5]	[6]	[7]	[8]	[9]	[10]
	Από μεταφορά							160,00	9.920,10
2	Αναμικτήρας (μπαταρία) θερμού - ψυχρού ύδατος, ορειχάλκινος, επιχρωμιωμένος Τοποθετημένος σε νιπτήρα διαμέτρου Φ 1/2 ins	ATHE 8141.2.2	H/ΛM 13	16	TEM	1,00	60,63	60,63	
3	Αναμικτήρας (μπαταρία) θερμού - ψυχρού ύδατος, ορειχάλκινος, επιχρωμιωμένος Νεροχύτη διαμέτρου Φ 1/2 ins	ATHE 8141.3.2	H/ΛM 13	17	TEM	1,00	70,31	70,31	
4	Αναμικτήρας (μπαταρία) θερμού - ψυχρού ύδατος, ορειχάλκινος, επιχρωμιωμένος Λουτήρα ή λεκάνης καταιονηστήρα Φ 1/2 ins με σταθερό και κινητό καταιονηστήρα	ATHE 8141.4.3	H/ΛM 13	18	TEM	1,00	101,73	101,73	
5	Λεκάνη αποχωρητηρίου από πορσελάνη Χαμηλής πίεσεως με το δοχείο πλύσεως και τα εξαρτήματά του	ATHE 8151.2	H/ΛM 14	19	TEM	2,00	192,13	384,26	
6	Νιπτήρας πορσελάνης διαστάσεων 40 X 50 cm	ATHE 8160.1	H/ΛM 17	20	TEM	4,00	158,49	633,96	
7	Νεροχύτης χαλύβδινος, ανοξείδωτος, πλάτους περίπου 50 cm Μιάς σκάφης διαστ. περίπου 35 X 40 X 20 cm μήκους 1,20 m	ATHE 8165.1.2	H/ΛM 17	21	TEM	1,00	100,00	100,00	
8	Θερμοσίφωνας ηλεκτρικός χωρητικότητας 30 l ισχύος 2000 W	ATHE 8256.3.1	H/ΛM 24	22	TEM	1,00	150,00	150,00	
9	Θερμοσίφωνας ηλεκτρικός χωρητικότητας 100 l ισχύος 4000 W	ATHE 8256.7.1	H/ΛM 24	23	TEM	1,00	220,00	220,00	
10	Εγκατάσταση ύδρευσης - αποχέτευσης Παλαιού Σχολείου Ελαταριάς	ATHE N\8300.7	OIK 7785	24	κατ'α ποκ.	1,00	1.000,00	1.000,00	
11	Σύστημα κλιματισμού ψύξης - θέρμανσης (12.000 btu)	ATHE N\8557	H/ΛM 33	25	τεμ.	1,00	600,00	600,00	
12	Σύστημα κλιματισμού ψύξης - θέρμανσης αποτελούμενο από δύο εσωτερικές μονάδες (6.000 btu) και μία εξωτερική μονάδα	ATHE N\8557.2	H/ΛM 33	26	τεμ.	1,00	800,00	800,00	
13	Αγωγός τύπου NYA Μονόκλωνος διατομής 1,5 mm ²	ATHE 8751.1.2	H/ΛM 44	27	m	100,00	1,28	128,00	
14	Καλώδιο τύπου NYM Τριπολικό Διατομής 3 X 2,5mm ²	ATHE 8766.3.2	H/ΛM 46	28	m	80,00	5,42	433,60	
15	Καλώδιο τύπου NYM Τριπολικό Διατομής 3 X 4mm ²	ATHE 8766.3.3	H/ΛM 46	29	m	20,00	6,74	134,80	
16	Καλώδιο τύπου NYM Τριπολικό Διατομής 3 X 6mm ²	ATHE 8766.3.4	H/ΛM 46	30	m	36,00	8,20	295,20	
17	Τηλεφωνικό καλώδιο UTP 100, CATEG. 5, 4 ζευγών	ATHE N\8768.1	H/ΛM 48	31	MM	10,00	4,00	40,00	
18	Καλώδιο τύπου NYΥ ορατό ή εντοιχισμένο Πενταπολικό - Διατομής 5 X 10 mm ²	ATHE N\8774.6.5	H/ΛM 47	32	MM	10,00	14,65	146,50	
19	Διακόπτης χωνευτός με πλήκτρο εντάσεως 10 A τάσεως 250 V Εντάσεως 10A απλός μονοπολικός	ATHE 8801.1.1	H/ΛM 49	33	TEM	10,00	4,06	40,60	
	Σε μεταφορά							5.499,59	9.920,10

Α/Α	Είδος Εργασιών	Κωδικός Άρθρου	Κωδικός Αναθεώρησης	Α.Τ.	Μον. Μετρ.	Ποσότητα	Τιμή Μονάδας (Ευρώ)	Δαπάνη (Ευρώ)	
								Μερική Δαπάνη	Ολική Δαπάνη
[1]	[2]	[3]	[4]	[5]	[6]	[7]	[8]	[9]	[10]
	Από μεταφορά							5.499,59	9.920,10
20	Διακόπτης χωνευτός με πλήκτρο εντάσεως 10 Α τάσεως 250 V Εντάσεως 10Α κομιτατέρ ή αλλέ ρετούρ	ΑΤΗΕ 8801.1.4	ΗΛΜ 49	34	ΤΕΜ	4,00	5,84	23,36	
21	Ρευματοδότης χωνευτός SCHUKO εντάσεως 16 Α	ΑΤΗΕ 8826.3.2	ΗΛΜ 49	35	ΤΕΜ	22,00	9,04	198,88	
22	Ρευματοδότης στεγανός χωνευτός πλήρης	ΑΤΗΕ 8827	ΗΛΜ 49	36	ΤΕΜ	1,00			
23	Τριγωνική γείωση	ΑΤΗΕ Ν18840.1	ΗΛΜ 52	37	τεμ.	1,00	400,00	400,00	
24	Ηλεκτρικός πίνακας γενικός	ΑΤΗΕ Ν18840.2	ΗΛΜ 52	38	τεμ.	1,00	250,00	250,00	
25	Φωτιστικό σώμα οροφής LED > τύπου πλαφονιέρα	ΑΤΗΕ Ν18972.3	ΗΛΜ 59	39	τεμ.	16,00	55,00	880,00	
26	Φωτιστικό σώμα επίτοιχο LED στεγανό	ΑΤΗΕ Ν18972.4	ΗΛΜ 59	40	τεμ.	1,00	55,00	55,00	
	Σύνολο : 3. ΔΙΚΤΥΑ							7.306,83	7.306,83
	4. ΚΑΤΑΣΚΕΥΕΣ ΞΥΛΙΝΕΣ Η ΜΕΤΑΛΛΙΚΕΣ								
1	Οροφή ξύλινη πλήρης, από ξυλεία τύπου Σουηδίας ελάχιστου πλάτους 15cm	ΝΑΟΙΚ Ν152.94.1	ΟΙΚ 5294	41	m2	90,00	28,60	2.574,00	
2	Θύρες ξύλινες πρεσσαριστές με κάσσα δρομική, πλάτους έως 13 cm	ΝΑΟΙΚ 54.46.01	ΟΙΚ 5446.1	42	m2	10,00	118,00	1.180,00	
3	Πάγκος από άκαυστη μορμάρια ενδεικτικού τύπου DUROPAL	ΝΑΟΙΚ 56.21	ΟΙΚ 5617	43	m2	4,50	28,00	126,00	
4	Ερμάρια κουζίνας επί δαπέδου μή τυποποιημένα	ΝΑΟΙΚ 56.23	ΟΙΚ 5613.1	44	m2	6,00	225,00	1.350,00	
5	Ερμάρια κουζίνας κρεμαστά επί τοίχου, μή τυποποιημένα	ΝΑΟΙΚ 56.24	ΟΙΚ 5613.1	45	m2	3,00	180,00	540,00	
6	Ερμάρια μεγάλου ύψους, μή τυποποιημένα	ΝΑΟΙΚ 56.25	ΟΙΚ 5613.1	46	m2	3,00	155,00	465,00	
7	Μεταλλικός σκελετός ψευδοροφής	ΝΑΟΙΚ 61.30	ΟΙΚ 6118	47	kg	130,00	3,10	403,00	
8	Μεταλλικός σκελετός τοιχοπετάσματος	ΝΑΟΙΚ 61.31	ΟΙΚ 6118	48	kg	580,00	2,80	1.624,00	
	Σύνολο : 4. ΚΑΤΑΣΚΕΥΕΣ ΞΥΛΙΝΕΣ Η ΜΕΤΑΛΛΙΚΕΣ							8.262,00	8.262,00
	5. ΛΟΙΠΑ - ΤΕΛΕΙΩΜΑΤΑ								
1	Προετοιμασία επιχρισμένων επιφανειών τοίχων για χρωματισμούς	ΝΑΟΙΚ 77.15	ΟΙΚ 7735	49	m2	10,00	1,70	17,00	
2	Εφαρμογή επί ξύλινων επιφανειών βερνικοχρώματος βάσεως νερού η διαλύτη ενός ή δύο συστατικών, με βερνικόχρωμα δύο συστατικών βάσεως νερού η διαλύτου.	ΝΑΟΙΚ 77.71.03	ΟΙΚ 7771	50	m2	90,00	15,70	1.413,00	
3	Χρωματισμοί εσωτερικών επιφανειών με οικολογικά πλαστικά χρώματα	ΝΑΟΙΚ Ν177.80.2	ΟΙΚ 7785.1	51	m2	420,00	9,00	3.780,00	
4	Επάλειψη επιφανειών σκυροδέματος με ελαστομερές ακρυλικό υλικό	ΝΑΟΙΚ Ν179.05	ΟΙΚ 7903	52	kg	90,00	9,50	855,00	
5	Επένδυση τοίχων με πλάκες πετροβάμβακα πάχους 50 mm	ΝΑΟΙΚ 79.40	ΟΙΚ 7940	53	m2	60,00	13,50	810,00	
	Σε μεταφορά							6.875,00	25.488,93

Α/Α	Είδος Εργασιών	Κωδικός Άρθρου	Κωδικός Αναθεώρησης	Α.Τ.	Μον. Μετρ.	Ποσότητα	Τιμή Μονάδας (Ευρώ)	Δαπάνη (Ευρώ)	
								Μερική Δαπάνη	Ολική Δαπάνη
[1]	[2]	[3]	[4]	[5]	[6]	[7]	[8]	[9]	[10]
	Από μεταφορά							6.875,00	25.488,93
6	Θερμομόνωση κεκλιμένων οροφών με πλάκες από αφρώδη εξηλασμένη πολυστερίνη πάχους 50 mm	ΝΑΟΙΚ 79.46	ΟΙΚ 7934	54	m2	90,00	14,50	1.305,00	
	Σύνολο : 5. ΛΟΙΠΑ - ΤΕΛΕΙΩΜΑΤΑ							8.180,00	8.180,00
Άθροισμα Προστίθεται ΓΕ & ΟΕ								18,00%	33.668,93 6.060,41
Άθροισμα Απρόβλεπτα								15,00%	39.729,34 5.959,40
Άθροισμα Πρόβλεψη αναθεώρησης									45.688,74 117,71
Άθροισμα ΦΠΑ								24,00%	45.806,45 10.993,55
ΓΕΝΙΚΟ ΣΥΝΟΛΟ									56.800,00

ΙΩΑΝΝΙΝΑ 20/05/2021

ΟΙ
ΣΥΝΤΑΞΑΝΤΕΣ

ΜΑΡΙΑ ΤΣΕΤΣΟΥ
ΠΟΛΙΤΙΚΟΣ ΜΗΧΑΝΙΚΟΣ

ΛΑΜΠΡΙΝΗ ΒΑΒΒΑ
ΑΡΧΙΤΕΚΤΩΝ ΜΗΧΑΝΙΚΟΣ

ΙΩΑΝΝΙΝΑ 20/05 /2021

ΘΕΩΡΗΘΗΚΕ
Η
ΑΝΑΠΛ. ΠΡΟΪΣΤΑΜΕΝΗ
Δ/ΝΣΗΣ ΤΕΧΝΙΚΩΝ ΕΡΓΩΝ ΠΗ

ΕΛΕΝΗ ΝΙΚΟΛΟΥ
ΠΟΛΙΤΙΚΟΣ ΜΗΧΑΝΙΚΟΣ

ΙΩΑΝΝΙΝΑ 20/05/2021

Η
ΑΝΑΠΛ. ΠΡΟΪΣΤΑΜΕΝΗ
ΤΜΗΜΑΤΟΣ ΔΟΜΩΝ ΠΕΡΙΒΑΛΛΟΝΤΟΣ

ΕΛΕΝΗ ΝΙΚΟΛΟΥ
ΠΟΛΙΤΙΚΟΣ ΜΗΧΑΝΙΚΟΣ

ΤΙΜΟΛΟΓΙΟ ΔΗΜΟΠΡΑΤΗΣΗΣ

ΤΙΜΟΛΟΓΙΟ ΜΕΛΕΤΗΣ ΕΡΓΩΝ ΟΙΚΟΔΟΜΙΚΩΝ

ΓΕΝΙΚΟΙ ΟΡΟΙ

Αντικείμενο του παρόντος τιμολογίου είναι ο καθορισμός τιμών μονάδος των εργασιών, που είναι απαραίτητες για την έντεχνη ολοκλήρωση του Έργου, όπως προδιαγράφεται στα λοιπά Τεύχη Δημοπράτησης που ορίζονται στη Διακήρυξη.

1. Οι τιμές μονάδας του παρόντος Τιμολογίου αναφέρονται σε μονάδες πλήρως περαιωμένων εργασιών, όπως περιγράφονται αναλυτικά παρακάτω, οι οποίες θα εκτελεστούν στην περιοχή του Έργου. Οι τιμές μονάδος περιλαμβάνουν όλες τις δαπάνες που αναφέρονται στην περιγραφή των εργασιών, καθώς και όσες απαιτούνται για την πλήρη και έντεχνη εκτέλεση των εργασιών, σύμφωνα και με τα λοιπά Τεύχη Δημοπράτησης.

Καμιά αξίωση ή αμφισβήτηση δεν μπορεί να θεμελιωθεί, ως προς το είδος και την απόδοση των μηχανημάτων, τις ειδικότητες και τον αριθμό του εργατοτεχνικού προσωπικού και την δυνατότητα χρησιμοποίησης ή μη μηχανικών μέσων, εκτός αν άλλως ορίζεται στα άρθρα του παρόντος.

Σύμφωνα με τα παραπάνω, με τις τιμές μονάδος του παρόντος Τιμολογίου προκύπτει το προϋπολογιζόμενο άμεσο κόστος του Έργου, δηλαδή το συνολικό κόστος των επί μέρους εργασιών ή λειτουργιών, οι οποίες συνθέτουν το φυσικό αντικείμενο του Έργου. Στις τιμές μονάδος αυτές, ενδεικτικά και όχι περιοριστικά, περιλαμβάνονται τα κάτωθι:

- 1.1 Κάθε είδους επιβάρυνση των ενσωματωμένων υλικών από φόρους, τέλη, δασμούς, έξοδα εκτελωνισμού, ειδικούς φόρους κ.λπ., πλην του Φ.Π.Α. Ο Ανάδοχος δεν απαλλάσσεται από τα τέλη διοδίων των κάθε είδους μεταφορικών του μέσων.
- 1.2 Οι δαπάνες προμήθειας των πάσης φύσεως, ενσωματωμένων και μη, κυρίων και βοηθητικών υλικών, μεταφοράς τους στις θέσεις εκτέλεσης των εργασιών, αποθήκευσης, φύλαξης, επεξεργασίας τους (αν απαιτείται) και προσέγγισής τους, με τις απαιτούμενες φορτοεκφορτώσεις, τις ασφαλίσεις των μεταφορών, τις σταλίες των μεταφορικών μέσων και τις απαιτούμενες πλάγιες μεταφορές, εκτός των ειδικών περιπτώσεων, που η μεταφορά πληρώνεται ιδιαίτερος με αντίστοιχα άρθρα του Τιμολογίου.

Ομοίως οι δαπάνες για την φορτοεκφόρτωση και μεταφορά (με την σταλία μεταφορικών μέσων) των πλεοναζόντων ή/και ακατάλληλων προϊόντων εκσκαφών και λοιπών υλικών, σε κατάλληλους χώρους απόρριψης, λαμβανομένων υπόψη των ισχυόντων Περιβαλλοντικών Όρων, σύμφωνα με την Ε.Σ.Υ. και τους λοιπούς όρους δημοπράτησης.

Το κόστος υποδοχής σε αποδεκτούς χώρους, των αποβλήτων από εκσκαφές, κατασκευές και κατεδαφίσεις (ΑΕΚΚ), όπως αυτά καθορίζονται στην ΚΥΑ 36259/1757/Ε103/2010 (ΦΕΚ 1312Β/2010) και εξειδικεύονται με την Εγκύκλιο αρ. πρωτ. οικ 4834/25-1-2013 του Υπουργείου Περιβάλλοντος Ενέργειας και Κλιματικής Αλλαγής, δεν περιλαμβάνεται στις αντίστοιχες τιμές του τιμολογίου.

Ως «κόστος υποδοχής σε αποδεκτούς χώρους» νοείται το κόστος χρήσης του συγκεκριμένου χώρου από την παράδοση των υλικών αυτών και την επέκείνα διαχείρισή τους.

- 1.3 Οι δαπάνες μισθών, ημερομισθίων, υπερωριών, υπερεργασιών, ασφαλιστικών εισφορών (στο ΙΚΑ., σε ασφαλιστικές εταιρείες, ή σε άλλους ημεδαπούς ή/και αλλοδαπούς ασφαλιστικούς οργανισμούς κλπ.), δώρων εορτών, επιδομάτων που καθορίζονται από τις ισχύουσες εκάστοτε Συλλογικές Συμβάσεις Εργασίας (αδείας, οικογενειακού, θέσεως, ανθυγιεινής εργασίας, εξαιρέσιμων αργιών κ.λπ.), νυκτερινής απασχόλησης (πλην των έργων που η εκτέλεση τους προβλέπεται κατά τις νυκτερινές ώρες και τιμολογούνται ιδιαίτερος) κ.λπ., του πάσης φύσεως προσωπικού (εργατοτεχνικού όλων των ειδικοτήτων οδηγών και χειριστών οχημάτων και μηχανημάτων, τεχνιτών συνεργείων, επιστημονικού προσωπικού και των επιστατών με εξειδικευμένο αντικείμενο, ημεδαπού ή αλλοδαπού που απασχολείται για την κατασκευή του έργου, επί τόπου ή οπουδήποτε αλλού.

- 1.4 Οι κάθε είδους δαπάνες για την εγκατάσταση, εξοπλισμό και λειτουργία εργοταξιακού εργαστηρίου, εάν προβλέπεται, την λήψη και μεταφορά των δοκιμών και την εκτέλεση ελέγχων και δοκιμών, είτε στο εργοταξιακό εργαστήριο ή σε κρατικό ή σε ιδιωτικό της εγκρίσεως της Υπηρεσίας, σύμφωνα με τους όρους δημοπράτησης.
- 1.5 Οι δαπάνες εγκατάστασης και λειτουργίας μονάδων παραγωγής προκατασκευασμένων στοιχείων, εφ' όσον προβλέπονται από τους όρους δημοπράτησης, συγκροτημάτων παραγωγής θραυστών υλικών (σπαστηροτριβείο), σκυροδέματος, ασφαλομιγμάτων κ.λπ., στον εργοταξιακό χώρο ή εκτός αυτού.
- Στις δαπάνες αυτές περιλαμβάνονται: η εξασφάλιση του απαιτούμενου χώρου, η κατασκευή των υποδομών, κτιριακών και λοιπών έργων των μονάδων, η εγκατάσταση του απαιτούμενου κατά περίπτωση εξοπλισμού, οι λειτουργικές δαπάνες πάσης φύσεως, οι φορτοεκφορτώσεις και μεταφορές των πρώτων υλών στην μονάδα και των παραγομένων προϊόντων μέχρι τις θέσεις ενσωμάτωσής τους στο Έργο, καθώς και η αποσυναρμολόγηση των εγκαταστάσεων μετά το πέρας των εργασιών, η καθαίρεση των υποδομών τους (βάσεις, τοιχεία κ.λπ. κατασκευές από σκυρόδεμα ή οποιοδήποτε άλλο υλικό) και αποκατάστασης του χώρου σε βαθμό αποδεκτό από την Υπηρεσία και σύμφωνα με τους ισχύοντες Περιβαλλοντικούς όρους.
- Οι ως άνω όροι για την αποξήλωση των μονάδων και αποκατάσταση των χώρων έχουν εφαρμογή στις ακόλουθες περιπτώσεις:
- (α) Όταν η εγκατάσταση των μονάδων έχει γίνει σε χώρο που έχει παραχωρηθεί από το Δημόσιο
- (β) Όταν οι μονάδες έχουν ανεγερθεί μεν σε χώρους που έχει εξασφαλίσει ο Ανάδοχος, αλλά έχει δοθεί προσωρινή άδεια εγκατάστασης-λειτουργίας για τις ανάγκες του συγκεκριμένου έργου.
- 1.6 Τα πάσης φύσεως ασφάλιστρα για το προσωπικό του Έργου, τις μεταφορές, τα μεταφορικά μέσα, τα μηχανήματα έργων και τις εγκαταστάσεις.
- 1.7 Οι επιβαρύνσεις από την εκτέλεση των εργασιών υπό ταυτόχρονη διεξαγωγή της κυκλοφορίας και την λήψη των απαιτούμενων προστατευτικών μέτρων, οι δαπάνες των μέτρων προστασίας των όμορων κατασκευών των χώρων εκτέλεσης των εργασιών, της πρόληψης ατυχημάτων εργαζομένων ή τρίτων, της αποφυγής βλαβών σε κινητά ή ακίνητα πράγματα τρίτων, της αποφυγής ρύπανσης ρεμάτων, ποταμών, ακτών κ.λπ., καθώς και οι δαπάνες των μέτρων προστασίας των έργων σε κάθε φάση της κατασκευής τους ανεξαρτήτως της εποχής του έτους (εκσκαφές, θεμελιώσεις, ικριώματα, σκυροδετήσεις κ.λπ.) και μέχρι την οριστική παραλαβή τους.
- 1.8 Οι δαπάνες διεξαγωγής των ελέγχων ποιότητας και οι δαπάνες κατασκευής των πάσης φύσεως "δοκιμαστικών τμημάτων" που προβλέπονται στην Τ.Σ.Υ. και τους λοιπούς όρους δημοπράτησης (μετρήσεις, εργαστηριακοί έλεγχοι και δοκιμές, αξία υλικών, χρήση μηχανημάτων, εργασία κ.λπ.).
- 1.9 Οι δαπάνες διάθεσης, προσκόμισης και λειτουργίας του κυρίου και βοηθητικού μηχανικού εξοπλισμού και μέσων (π.χ. ικριωμάτων, εργαλείων) που απαιτούνται για συγκεκριμένες εργασίες/λειτουργίες του έργου, στο πλαίσιο του εγκεκριμένου χρονοδιαγράμματος, στις οποίες περιλαμβάνονται τα μισθώματα, η μεταφορά επί τόπου, η συναρμολόγηση (όταν απαιτείται), η αποθήκευση, η φύλαξη, η ασφάλιση, οι αποδοχές οδηγών, χειριστών, βοηθών και τεχνιτών, τα καύσιμα, τα λιπαντικά και λοιπά αναλώσιμα, τα ανταλλακτικά, οι επισκευές, οι μετακινήσεις στον χώρο του έργου, οι ημεραργίες για οποιαδήποτε αιτία, οι πάσης φύσεως σταλίες και καθυστερήσεις (που δεν οφείλονται σε υπαιτιότητα του Κυρίου του Έργου), η αποσυναρμολόγησή τους (εάν απαιτείται) και η απομάκρυνσή τους από το Έργο.
- Περιλαμβάνονται επίσης οι πάσης φύσεως δαπάνες του εφεδρικού εξοπλισμού που διατηρείται σε ετοιμότητα για την αντιμετώπιση βλαβών ή για οποιαδήποτε άλλη αιτία.
- 1.10 Οι δαπάνες προμήθειας ή παραγωγής, φορτοεκφόρτωσης και μεταφοράς στη θέση ενσωμάτωσης και τυχόν προσωρινών αποθέσεων και επαναφορτώσεων αδρανών υλικών προέλευσης λατομείων, ορυχείων κλπ. πλην των περιπτώσεων που στα οικεία άρθρα του παρόντος Τιμολογίου αναφέρεται ρητά ότι η μεταφορά πληρώνεται ιδιαίτερα (άρθρα που επισημαίνονται με αστερίσκο[*]).
- Περιλαμβάνονται οι δαπάνες πλύσεως, ανάμιξης ή εμπλουτισμού των υλικών, ώστε να ανταποκρίνονται στις προβλεπόμενες από την Μελέτη του Έργου προδιαγραφές, λαμβανομένων υπόψη των σχετικών περιβαλλοντικών όρων
- 1.11 Οι επιβαρύνσεις από καθυστερήσεις, μειωμένη απόδοση και μετακινήσεις μηχανημάτων και προσωπικού που οφείλονται:
- (α) σε εμπόδια στο χώρο εκτέλεσης των εργασιών (αρχαιολογικά ευρήματα, δίκτυα Ο.Κ.Ω. κ.λπ.),
- (β) στην μη ολοκλήρωση των διαδικασιών απαλλοτρίωσης τμημάτων του χώρου εκτέλεσης των εργασιών (υπό

την προϋπόθεση ότι παρέχεται η δυνατότητα τμηματικής εκτέλεσης των εργασιών),

- (γ) στις τυχόν ιδιαίτερες απαιτήσεις αντιμετώπισης των εμποδίων από τους αρμόδιους για αυτά φορείς (ΥΠ.ΠΟ, Δ.Ε.Η, ΔΕΥΑΧ κ.λπ.),
- (δ) στην ενδεχόμενη εκτέλεση των εργασιών κατά φάσεις λόγω των ως άνω εμποδίων,
- (ε) στην διενέργεια των απαιτούμενων μετρήσεων, ελέγχων και ερευνών (τοπογραφικών, εργαστηριακών, γεωτεχνικών κ.α.), καθώς και στις λοιπές υποχρεώσεις του Αναδόχου που προβλέπονται στα τεύχη δημοπράτησης, είτε τα ως άνω αποζημιώνονται ιδιαίτερα είτε είναι ανηγμένα στο ποσοστό Γ.Ε. & Ο.Ε. ή σε άλλα άρθρα του παρόντος Τιμολογίου
- (στ) στην λήψη μέτρων για την εξασφάλιση της κυκλοφορίας πεζών και οχημάτων,
- (ζ) σε προσωρινές ή μόνιμες κυκλοφοριακές ρυθμίσεις στην ευρύτερη περιοχή του έργου για οποιαδήποτε αιτία (π.χ. εορτές, εργασίες συντήρησης οδικού δικτύου και υποδομών, βλάβες σε άλλα έργα, εκτέλεση άλλων έργων κ.λπ.).

- 1.12 Οι δαπάνες λήψης μέτρων για την ομαλή και ασφαλή διακίνηση πεζών και οχημάτων στις θέσεις εκτέλεσης των εργασιών, όπως ενδεικτικά:
- (1) Οι δαπάνες προσωρινών γεφυρώσεων ορυγμάτων πλάτους έως 3,0 m, για την αποκατάσταση της κυκλοφορίας πεζών και οχημάτων, όταν τούτο κρίνεται απαραίτητο από την Υπηρεσία ή τις αρμόδιες Αρχές
 - (2) Οι δαπάνες λήψης προστατευτικών μέτρων για την απρόσκοπτη και ασφαλή κυκλοφορία πεζών και οχημάτων στην περίμετρο των χώρων εκτέλεσης των εργασιών, όπου απαιτείται, ήτοι για την περίφραξη των ορυγμάτων και γενικά των χώρων εκτέλεσης εργασιών, την ενημέρωση του κοινού, την σήμανση και φωτεινή σηματοδότηση του εργοταξιακού χώρου (πλην εκείνης που προκύπτει από μελέτη σήμανσης και τιμολογείται ιδιαίτερος), την προσωρινή διευθέτηση και αποκατάσταση της κυκλοφορίας κλπ. καθώς και οι δαπάνες για την απομάκρυνση των παραπάνω προσωρινών κατασκευών και σήμανσης μετά την περαίωση των εργασιών και την πλήρη αποκατάσταση της αρχικής σήμανσης.
- 1.13 Οι δαπάνες των τοπογραφικών εργασιών (αποτυπώσεων, πασσαλώσεων, αναπασσαλώσεων, πύκνωσης τριγωνομετρικού και πολυγωνομετρικού δικτύου, εγκατάστασης χωροσταθμικών αφετηριών κ.λπ.) που απαιτούνται για την χάραξη των επιμέρους στοιχείων του έργου, οι δαπάνες σύνταξης μελετών εφαρμογής (όταν απαιτείται για την προσαρμογή των στοιχείων της οριστικής μελέτης στο ακριβές ανάγλυφο του εδάφους ή υφιστάμενες κατασκευές), κατασκευαστικών σχεδίων και σχεδίων λεπτομερειών, οι δαπάνες ανίχνευσης και εντοπισμού εμποδίων στον χώρο εκτέλεσης του έργου και εκπόνησης μελετών αντιμετώπισης αυτών (λ.χ. υπάρχοντα θεμέλια, υψηλός ορίζοντας υπογείων υδάτων, δίκτυα Οργανισμών Κοινής Ωφελείας [ΟΚΩ]),
- 1.14 Οι δαπάνες αποτύπωσης τεχνικών έργων και λοιπών εγκαταστάσεων που απαντώνται στο χώρο του έργου, οι δαπάνες επαλήθευσης των στοιχείων εδάφους με τοπογραφικές μεθόδους καθώς και οι δαπάνες λήψης επιμετρητικών στοιχείων κατ' αντιπαράσταση με εκπρόσωπο της Υπηρεσίας και σύνταξης των πάσης φύσεως επιμετρητικών σχεδίων, πινάκων και υπολογισμών που θα υποβληθούν στην Υπηρεσία προς έλεγχο.
- 1.15 Η δαπάνη σύνταξης των αναπτυγμάτων και πινάκων οπλισμού σκυροδεμάτων (όταν αυτοί δεν περιλαμβάνονται στη μελέτη).
- 1.16 Οι δαπάνες ενημέρωσης των οριζοντιογραφιών της μελέτης με τα στοιχεία των εντοπιζομένων με ερευνητικές τομές ή κατά την εκτέλεση των εργασιών δικτύων Ο.Κ.Ω.
- 1.17 Οι δαπάνες των αντλήσεων (πλην των αντλήσεων κατά την κατασκευή τεχνικών εντός κοίτης ποταμών ή στην περίπτωση που δεν υπάρχει δυνατότητα παροχέτευσης προς φυσικό ή τεχνητό αποδέκτη υδάτων) καθώς και των προσωρινών διευθετήσεων για την αντιμετώπιση των επιφανειακών, υπογείων και πηγαίων νερών ώστε να προστατεύονται τόσο τα κατασκευαζόμενα όσο και τα υπάρχοντα έργα και το περιβάλλον γενικότερα, εκτός αν προβλέπεται διαφορετικά στα τεύχη δημοπράτησης.
- 1.18 Οι δαπάνες που απορρέουν από δικαιώματα κατοχυρωμένων μεθόδων και ευρεσιτεχνιών που εφαρμόζονται κατά οποιονδήποτε τρόπο για την έντεχνη εκτέλεση των εργασιών.
- 1.19 Οι δαπάνες διαμόρφωσης προσβάσεων, προσπελάσεων και δαπέδων εργασίας στα διάφορα τμήματα του έργου, και γενικά κάθε βοηθητικής κατασκευής που θα απαιτηθεί σε οποιοδήποτε στάδιο των εργασιών, όταν δεν προβλέπεται ιδιαίτερη επιμέτρηση αυτών στα συμβατικά τεύχη, καθώς και οι δαπάνες αποξήλωσης των προσωρινών κατασκευών και περιβαλλοντικής αποκατάστασης των χώρων (προσβάσεων, προσπελάσεων, δαπέδων εργασίας κ.λπ.) εκτός εάν υπάρχει έγγραφη αποδοχή της Υπηρεσίας για την διατήρησή τους.

- 1.20 Οι δαπάνες για την προστασία και την εξασφάλιση της λειτουργίας των δικτύων Ο.Κ.Ω. που διασχίζουν εγκάρσια τα ορύγματα ή επηρεάζονται τοπικά από τις εκτελούμενες εργασίες, Την αποκλειστική ευθύνη για την πρόκληση ζημιών και φθορών στα δίκτυα αυτά θα φέρει, τόσο αστικά όσο και ποινικά και μέχρι περαίωσης των εργασιών, ο Ανάδοχος του Έργου.
- 1.21 Οι δαπάνες πρόληψης και αποκατάστασης κάθε είδους ζημιάς καθώς και οι αποζημιώσεις για κάθε είδους βλάβη ή μη συνήθη φθορά επί υφισταμένων κατασκευών κατά την εκτέλεση των εργασιών ή την διακίνηση βαρέως εξοπλισμού του Αναδόχου (π.χ. μεταφορικών μέσων μεγάλης χωρητικότητας, ερπυστριοφόρων μηχανημάτων κ.λπ.) που οφείλονται σε μη τήρηση των συμβατικών όρων, των υποδείξεων της Υπηρεσίας, των ισχυουσών διατάξεων και γενικότερα σε υπαιτιότητα του Αναδόχου.
- 1.22 Εφ' όσον δεν προβλέπεται ιδιαίτερη πληρωμή στα συμβατικά τεύχη: Οι πάσης φύσεως δαπάνες για τις εργοταξιακές οδούς που προκύπτουν από τη μεθοδολογία κατασκευής του Αναδόχου και απαιτούνται για την ασφαλή διακίνηση εξοπλισμού και υλικών κατασκευής του Έργου (μίσθωση ή εξασφάλιση δικαιωμάτων διέλευσης από ιδιωτική έκταση, κατασκευή των οδών ή βελτίωση υπαρχουσών, σήμανση, συντήρηση), καθώς και οι δαπάνες εξασφάλισης των αναγκαίων χώρων απόθεσης των πλεοναζόντων ή ακατάλληλων προϊόντων εκσκαφών (καταβολή τιμήματος προς ιδιοκτήτες, αν απαιτείται, εξασφάλιση σχετικών αδειών, κατασκευή οδών προσπέλασης ή επέκταση ή βελτίωση υπαρχουσών) και η τελική διαμόρφωση των χώρων μετά την περαίωση των εργασιών, σύμφωνα με τους εγκεκριμένους περιβαλλοντικούς όρους.
- 1.23 Οι δαπάνες των προεργασιών στις παλιές ή νέες επιφάνειες οδοστρωμάτων για την εφαρμογή ασφαλικών επιστρώσεων επ' αυτών, όπως π.χ. σκούπισμα, καθαρισμός, δημιουργία οπών αγκύρωσης (πικούνισμα), καθώς και οι δαπάνες μεταφοράς και απόθεσης των προϊόντων που παράγονται ως αποτέλεσμα των παραπάνω εργασιών.
- 1.24 Οι δαπάνες διάνοιξης τομών ή οπών στα τοιχώματα υφισταμένων αγωγών, φρεατίων, τεχνικών έργων κ.λπ., με οποιαδήποτε μέσα, για τη σύνδεση νέων συμβαλλόντων αγωγών, εκτός αν προβλέπεται ιδιαίτερη πληρωμή προς τούτο στα τεύχη δημοπράτησης.
- 1.25 Οι δαπάνες των ειδικών μελετών, που προβλέπεται στα τεύχη δημοπράτησης να εκπονηθούν από τον Ανάδοχο χωρίς ιδιαίτερη αμοιβή, όπως μελέτες σύνθεσης σκυροδεμάτων και ασφαλομιγμάτων, μελέτες ικριωμάτων κ.λπ.
- 1.26 Οι δαπάνες έκδοσης των απαιτούμενων αδειών εκτέλεσης εργασιών από τις αρμόδιες Αρχές, την Πολεοδομία και τους Οργανισμούς Κοινής Ωφελείας, εκτός αν προβλέπεται ιδιαίτερη πληρωμή προς τούτο στα τεύχη δημοπράτησης.
- 1.27 Οι δαπάνες λήψης μέτρων για την εξασφάλιση της συνεχούς και απρόσκοπτης λειτουργίας των υπαρχόντων στην περιοχή του Έργου δικτύων (δίκτυα ύδρευσης, άρδευσης, αποχέτευσης και αποστράγγισης, τάφροι, διώρυγες, υδατορέματα κ.λπ.), τα οποία επηρεάζονται από την εκτέλεση των εργασιών, και ιδιαίτερα όταν:
- (1) τα δίκτυα είναι σχετικά ανεπαρκή και ευαίσθητα σε δυσμενή μεταχείριση,
 - (2) θα επιβαρυνθεί υπέρμετρα η λειτουργικότητα των δικτύων αν ο Ανάδοχος δεν λάβει μέτρα για να αποτρέψει την είσοδο φερτών υλών από τις χωματουργικές, κυρίως, ή άλλες εργασίες.

Οι τιμές μονάδας του παρόντος Τιμολογίου προσαυξάνονται κατά το ποσοστό Γενικών Εξόδων (Γ.Ε.) και Οφέλους του Αναδόχου (Ο.Ε.), στο οποίο περιλαμβάνονται οι πάσης φύσεως δαπάνες οι οποίες δεν μπορούν να κατανεμηθούν σε συγκεκριμένες εργασίες αλλά αφορούν συνολικά το κόστος του έργου όπως, κρατήσεις ή υποχρεώσεις αυτού, όπως δαπάνες διοίκησης και επίβλεψης του Έργου, σήμανσης εργοταξίων, φόροι, δασμοί, ασφάλιστρα, τόκοι κεφαλαίων κίνησης, προμήθειες εγγυητικών επιστολών, έξοδα λειτουργίας γραφείων κ.λπ., τα επισφαλή έξοδα πάσης φύσεως καθώς και το προσδοκώμενο κέρδος από την εκτέλεση των εργασιών.

Το ως άνω ποσοστό Γ.Ε. & Ο.Ε., ανέρχεται σε δέκα οκτώ τοις εκατό (18%) του προϋπολογισμού των εργασιών, όπως αυτός προκύπτει βάσει των τιμών του Τιμολογίου Προσφοράς του αναδόχου, σύμφωνα με τις κείμενες διατάξεις, και διακρίνεται σε:

- (α) Σταθερά έξοδα, δηλαδή άπαξ αναλαμβανόμενα κατά τη διάρκεια της σύμβασης, τα οποία περιλαμβάνουν τις δαπάνες:
- (1) Εξασφάλισης και διαρρύθμισης εργοταξιακών χώρων, για την ανέγερση κύριων και βοηθητικών εργοταξιακών εγκαταστάσεων π.χ. γραφείων, εργαστηρίων και λοιπών εγκαταστάσεων του Αναδόχου ή άλλων, εφόσον προβλέπεται στα έγγραφα της σύμβασης.
 - (2) Ανέγερσης κύριων και βοηθητικών εργοταξιακών εγκαταστάσεων του Αναδόχου ή άλλων, εφόσον

προβλέπεται στα έγγραφα της σύμβασης.

- (3) Περίφραξης ή/και διατάξεων επιτήρησης εργοταξιακών εγκαταστάσεων και χώρων εκτέλεσης εργασιών εφόσον προβλέπεται στα έγγραφα της σύμβασης.
 - (4) Εξοπλισμού κύριων και βοηθητικών εργοταξιακών εγκαταστάσεων για τη διασφάλιση λειτουργικής ετοιμότητας, εξασφάλισης ύδρευσης, ηλεκτρικού ρεύματος, τηλεφωνικής σύνδεσης και αποχέτευσης, καθώς και λοιπών απαιτούμενων ευκολιών, σύμφωνα με τους όρους δημοπράτησης.
 - (5) Απομάκρυνσης κύριων και βοηθητικών εργοταξιακών εγκαταστάσεων μετά την περαίωση του έργου, καθώς και οι δαπάνες αποκατάστασης των χώρων κατά τρόπο αποδεκτό και σύμφωνα με τους εγκεκριμένους Περιβαλλοντικούς Όρους.
 - (6) Κινητοποίησης (εισκόμισης στο εργοτάξιο) του απαιτούμενου εξοπλισμού γενικής χρήσης (π.χ. γερανοί, οχήματα μεταφοράς προσωπικού), όπως προβλέπεται στο χρονοδιάγραμμα του έργου και αποκινητοποίησης με το πέρας του προβλεπόμενου χρόνου απασχόλησης.
 - (7) Οι δαπάνες επισκόπησης των μελετών του έργου και τυχόν συμπληρώσεις τροποποιήσεις, εφόσον δεν περιλαμβάνονται στο άμεσο κόστος.
 - (8) Οι δαπάνες συμπλήρωσης των ΣΑΥ/ΦΑΥ (Σχέδιο Ασφάλειας και Υγείας/Φάκελος Ασφάλειας και Υγείας), σύμφωνα με τις κείμενες διατάξεις.
 - (9) Για φόρους.
 - (10) Για εγγυητικές.
 - (11) Ασφάλισης του έργου.
 - (12) Προσυμβατικού σταδίου.
 - (13) Διάθεσης μέσω ατομικής προστασίας.
 - (14) Για επισφαλή έξοδα πάσης φύσεως (π.χ. εξεύρεσης χώρων γραφείων και λοιπών εγκαταστάσεων, χρηματοοικονομικών εξόδων, απαιτήσεως για μελέτες που μπορεί να προκύψουν κατά την πορεία των εργασιών, εκτεταμένες διαφωνίες και απαίτηση ισχυρής νομικής υποστήριξης, απαιτήσεις για μέτρα προστασίας από μη ληφθείσες υπόψη ακραίες επιτόπου συνθήκες, κλοπές μη καλυπτόμενες από ασφάλιση).
- (β) Χρονικώς συντηρημένα έξοδα, δηλαδή εξαρτώμενα από τη χρονική διάρκεια της σύμβασης, τα οποία περιλαμβάνουν τις δαπάνες:
- (1) Χρήσεως - λειτουργίας των εργοταξιακών εγκαταστάσεων και ευκολιών (περιλαμβάνει τη χρήση των εγκαταστάσεων και χώρων καθαρών σύμφωνα με τις προβλέψεις των εγκεκριμένων Περιβαλλοντικών Όρων) Προσωπικού γενικής επιστάσεως και διοίκησης του Αναδόχου και υπό την προϋπόθεση μόνιμης και αποκλειστικής απασχόλησης στο έργο (σε περίπτωση μη μόνιμης και αποκλειστικής απασχόλησης θα λαμβάνεται υπόψη ο χρόνος απασχόλησης και η διαθεσιμότητα στο έργο). Ανηγμένες περιλαμβάνονται και οι δαπάνες για προβλεπόμενες νόμιμες αποζημιώσεις. Το επιστημονικό προσωπικό και οι επιστάτες, με εξειδικευμένο αντικείμενο (π.χ. χωματουργικά, τεχνικά, ασφαλτικά) δεν περιλαμβάνονται.
 - (3) Νομικής υποστήριξης
 - (4) Εξωτερικών τεχνικών συμβούλων με ad hoc μετάκληση
 - (5) Για την εκτέλεση των καθηκόντων της παραπάνω κατηγορίας προσωπικού π.χ. χρήση αυτοκινήτων
 - (6) Λειτουργίας μηχανημάτων γενικής χρήσης π.χ. γερανοί, οχήματα μεταφοράς προσωπικού
 - (7) Μετρήσεων γενικών δεικτών και παραμέτρων που προβλέπονται στους εγκεκριμένους περιβαλλοντικούς όρους και λήψη μέτρων για συμμόρφωση προς αυτούς
 - (8) Συντήρησης του έργου για τον προβλεπόμενο χρόνο
 - (9) Τόκοι κεφαλαίων κίνησης και γενικότερα χρηματοοικονομικό κόστος

- (10) Το αναλογούν, σε σχέση με τη συμμετοχή του στον κύκλο εργασιών της επιχείρησης, κόστος έδρας επιχείρησης ή/και λειτουργίας κοινοπραξίας

Ο Φόρος Προστιθέμενης Αξίας (Φ.Π.Α.) επί των λογαριασμών του Αναδόχου βαρύνει τον Κύριο του Έργου.

Εάν προκύψει ανάγκη εκτέλεσης εργασιών που παρουσιάζουν διαφορετικά χαρακτηριστικά έναντι παρεμφερών προς αυτές εργασιών που περιλαμβάνονται στο παρόν Τιμολόγιο, αποδεκτά όμως σύμφωνα με τους όρους δημοπράτησης, ή εργασιών που επιμετρώνται διαφορετικά, οι εργασίες αυτές είναι δυνατόν να αναχθούν σε άρθρα του παρόντος Τιμολογίου με αναγωγή των μεγεθών τους σύμφωνα με το ακόλουθο παράδειγμα:

- (1) Διάτρητοι σωλήνες στραγγιστηρίων. αγωγοί αποχέτευσης ομβρίων και ακαθάρτων από σκυρόδεμα, PVC κ.λπ.

Για ονομαστική διάμετρο D_N χρησιμοποιούμενου σωλήνα διαφορετική από τις αναφερόμενες στα υποάρθρα των αντιστοίχων άρθρων του παρόντος Τιμολογίου και για αντίστοιχο υλικό κατασκευής, κατηγορία αντοχής και μέθοδο προστασίας, θα γίνεται αναγωγή του μήκους του χρησιμοποιούμενου σωλήνα σε μήκος σωλήνα της αμέσως μικρότερης στο παρόν Τιμολόγιο ονομαστικής διαμέτρου, με βάση το λόγο:

$$D_N / D_M$$

όπου D_N : Ονομαστική διάμετρος του χρησιμοποιούμενου σωλήνα

D_M : Η αμέσως μικρότερη διάμετρος σωλήνα που περιλαμβάνεται στο παρόν Τιμολόγιο.

Αν δεν υπάρχει μικρότερη διάμετρος ως D_M θα χρησιμοποιείται η αμέσως μεγαλύτερη υπάρχουσα διάμετρος.

- (2) Μόρφωση αρμών με προκατασκευασμένες πλάκες τύπου FLEXCELL ή αναλόγου

Για πάχος D_N χρησιμοποιούμενης πλάκας μεγαλύτερο από το πάχος της συμβατικής πλάκας του παρόντος τιμολογίου (12 mm), θα γίνεται αναγωγή της επιφάνειας της χρησιμοποιούμενης πλάκας σε επιφάνεια συμβατικής πλάκας πάχους 12 mm, με βάση το λόγο:

$$D_N / 12$$

όπου D_N : Το πάχος της χρησιμοποιούμενης πλάκας σε mm.

- (3) Στεγάνωση αρμών με ταινίες τύπου HYDROFOIL PVC

Για πλάτος B_N χρησιμοποιούμενης ταινίας μεγαλύτερο από το πλάτος της συμβατικής ταινίας του παρόντος Τιμολογίου (240 mm), θα γίνεται αναγωγή του μήκους της χρησιμοποιούμενης ταινίας σε μήκος συμβατική ταινίας πλάτους 240 mm, με βάση το λόγο:

$$B_N / 240$$

όπου B_N : Το πλάτος της χρησιμοποιούμενης ταινίας σε mm

Παρεμφερής πρακτική μπορεί να έχει εφαρμογή και σε άλλες περιπτώσεις άρθρων του παρόντος Τιμολογίου.

Όπου στα επιμέρους άρθρα υπάρχει αναφορά σε ΕΤΕΠ των οποίων έχει αρθεί με απόφαση η υποχρεωτική εφαρμογή, η σχετική αναφορά μπορεί να αντιστοιχίζεται με αναφορά σε ΠΕΤΕΠ ή άλλο πρότυπο που θα περιλαμβάνεται σε σχετικό πίνακα στους γενικούς όρους του παρόντος.

2 ΓΕΝΙΚΟΙ ΚΑΙ ΕΙΔΙΚΟΙ ΟΡΟΙ ΤΡΟΠΟΥ ΕΠΙΜΕΤΡΗΣΗΣ ΤΩΝ ΕΡΓΑΣΙΩΝ ΤΟΥ ΠΑΡΟΝΤΟΣ ΤΙΜΟΛΟΓΙΟΥ

2.1 ΓΕΝΙΚΟΙ ΟΡΟΙ

- 2.1.1 Η επιμέτρηση των εργασιών γίνεται είτε βάσει των σχεδίων των εγκεκριμένων μελετών είτε βάσει μετρήσεων και των συντασσόμενων βάσει αυτών επιμετρητικών σχεδίων και πινάκων, λαμβανομένων υπόψη των έγγραφων εντολών της Υπηρεσίας και των εκάστοτε οριζόμενων ανοχών.
- 2.1.2 Η Υπηρεσία δικαιούται να ελέγξει το σύνολο ή μέρος του Έργου, κατά την κρίση της, προκειμένου να επιβεβαιώσει την ορθότητα των επιμετρητικών στοιχείων που υποβάλει ο Ανάδοχος. Ο Ανάδοχος υποχρεούται με δική του δαπάνη να διαθέσει τον απαιτούμενο εξοπλισμό και προσωπικό για την υποστήριξη της Υπηρεσίας στην διεξαγωγή του εν λόγω ελέγχου.

- 2.1.3 Η πληρωμή των εργασιών γίνεται βάσει της πραγματικής ποσότητας κάθε εργασίας, επιμετρούμενης ως ανωτέρω με κατάλληλη μονάδα μέτρησης, επί την τιμή μονάδας της εργασίας, όπως αυτή καθορίζεται στο παρόν Περιγραφικό Τιμολόγιο.
- 2.1.4 Ειδικότερα για κάθε εργασία, ο τρόπος και η μονάδα επιμέτρησης, καθώς και ο τρόπος πληρωμής καθορίζονται στις αντίστοιχες παραγράφους των παρακάτω ΕΙΔΙΚΩΝ ΟΡΩΝ και των επί μέρους εργασιών του παρόντος Τιμολογίου.
- 2.1.5 Αν το περιεχόμενο ενός επιμέρους άρθρου του παρόντος Τιμολογίου, που αναφέρεται σε μια τιμή μονάδας, ορίζει ότι η εν λόγω τιμή αποτελεί πλήρη αποζημίωση για την ολοκλήρωση των εργασιών του συγκεκριμένου άρθρου, τότε οι ίδιες επιμέρους εργασίες δεν θα επιμετρώνται ούτε θα πληρώνονται στο πλαίσιο άλλου άρθρου που περιλαμβάνεται στο Τιμολόγιο.
- 2.1.6 Στη περίπτωση οποιασδήποτε διαφωνίας με τον συνοπτικό πίνακα τιμών, υπερισχύουν οι όροι του παρόντος.

2.2 ΕΙΔΙΚΟΙ ΟΡΟΙ

2.2.1 ΧΩΜΑΤΟΥΡΓΙΚΕΣ ΕΡΓΑΣΙΕΣ

Κατάταξη εδαφών ως προς την εκσκαψιμότητα

- Ως "χαλαρά εδάφη" χαρακτηρίζονται οι φυτικές γαίες, η ιλύς, η τύρφη και λοιπά εδάφη που έχουν προέλθει από επιχωματώσεις με ανομοιογενή υλικά.
- Ως "γαίες και ημίβραχος" χαρακτηρίζονται τα αργιλικά, αργιλοαμμώδη ή αμμοχαλικώδη υλικά, καθώς και μίγματα αυτών, οι μάργες, τα μετρίως τσιμεντωμένα (cemented) αμμοχάλικα, ο μαλακός, κατακερματισμένος ή αποσασθρωμένος βράχος, και γενικά τα εδάφη που μπορούν να εκσκαφθούν αποτελεσματικά με συνήθη εκσκαπτικά μηχανήματα (εκσκαφείς ή προωθητές), χωρίς να είναι απαραίτητη η χρήση εκρηκτικών υλών ή κρουστικού εξοπλισμού.
- Ως "βράχος" χαρακτηρίζεται το συμπαγές πέτρωμα που δεν μπορεί να εκσκαφθεί εάν δεν χαλαρωθεί προηγουμένως με εκρηκτικές ύλες, διογκωτικά υλικά ή κρουστικό εξοπλισμό (λ.χ. αερόσφυρες ή υδραυλικές σφύρες). Στην κατηγορία του "βράχου" περιλαμβάνονται και μεμονωμένοι ογκόλιθοι μεγέθους πάνω από 0,50 m³.
- Ως "σκληρά γρανιτικά" και "κροκαλοπαγή" χαρακτηρίζονται οι συμπαγείς σκληροί βραχώδεις σχηματισμοί από πυριγενή πετρώματα και οι ισχυρώς τσιμεντωμένες κροκάλες ή αμμοχάλικα, θλιπτικής αντοχής μεγαλύτερης των 150 MPa. Η εκσκαφή των σχηματισμών αυτών είναι δυσχερής (δεν αναμοχλεύονται με το ripper των προωθητών ισχύος 300 HP, η δε απόδοση των υδραυλικών σφυρών είναι μειωμένη)

2.2.2 ΕΙΔΗ ΚΙΓΚΑΛΕΡΙΑΣ

Τα κυριότερα είδη κιγκαλερίας, τα οποία ο Ανάδοχος υποχρεούται (ενδεικτικά και όχι περιοριστικά) να προμηθευτεί και να τα παραδώσει τοποθετημένα και έτοιμα προς λειτουργία είναι τα ακόλουθα:

Χειρολαβές

- Πλήρες ζεύγος χειρολαβών για στρεπτά ξύλινα θυρόφυλλα (μέσα-έξω) με τις ανάλογες ειδικές πλάκες στερέωσης (μέσα-έξω) με ενσωματωμένο ειδικό σύστημα κλειδώματος και ένδειξη κατάληψης (πράσινο-κόκκινο), όπου απαιτείται.
- Πλήρες ζεύγος χειρολαβών για στρεπτά ξύλινα θυρόφυλλα (μέσα-έξω) με τις ανάλογες ειδικές πλάκες στερέωσης (μέσα-έξω), με μηχανισμό ρύθμισης χειρολαβών και ενσωματωμένη οπή για κύλινδρο κλειδαριάς ασφαλείας.
- Χειρολαβή (γρυλόχερο) για στρεπτό παράθυρο με την ανάλογη πλάκα στερέωσης (μέσα), με μηχανισμό ρύθμισης χειρολαβής και αντίκρισμα στο πλαίσιο ή στο άλλο φύλλο (δίφυλλο παράθυρο).
- Χωνευτές χειρολαβές για συρόμενα κουφώματα μπρούτζινες ή ανοξείδωτες ή χαλύβδινες ή πλαστικές με κλειδαριά ασφαλείας.

Κλειδαριές - διατάξεις ασφάλισης

- Κλειδαριές (χωνευτές ή εξωτερικές) και κύλινδροι ασφαλείας
- Κύλινδροι κεντρικού κλειδώματος
- Κλειδαριά ασφαλείας, χαλύβδινη, γαλβανισμένη και χωνευτή για θύρες πυρασφάλειας
- Ράβδοι (μπάρες) πανικού για θύρες πυρασφάλειας στις εξόδους κινδύνου
- Χωνευτός, χαλύβδινος (μπρούτζινος ή γαλβανισμένος) σύρτης με βραχίονα (ντίτζα) που ασφαλίζει επάνω - κάτω μέσα σε διπλά αντίστοιχα αντικρίσματα (πλαίσιο- φύλλο και φύλλο- δάπεδο).

Μηχανισμοί λειτουργίας και επαναφοράς θυρών

- Μηχανισμός επαναφοράς στην κλειστή θέση με χρονική καθυστέρηση στρεπτής θύρας χωρίς απαιτήσεις πυρασφάλειας, στο άνω μέρος της θύρας.
- Μηχανισμός επαναφοράς όπως παραπάνω αλλά με απαιτήσεις πυρασφάλειας. Μηχανισμός επαναφοράς θύρας επιδαπέδιος, με χρονική καθυστέρηση
- Πλάκα στο κάτω μέρος θύρας για προστασία από κτυπήματα ποδιών κτλ.
- Αναστολείς (stoppers)
 - Αναστολείς θύρας - δαπέδου
 - Αναστολείς θύρας - τοίχου
 - Αναστολείς φύλλων ερμαρίου
 - Αναστολείς συγκράτησης εξώφυλλων παραθύρων
- Πλάκες στήριξης, ροζέτες κ.λπ.
- Σύρτες οριζόντιας ή κατακόρυφης λειτουργίας Μηχανισμοί σκιασμού (ρολοπετάσματα, σκίαστρα) Ειδικός Εξοπλισμός κουφωμάτων κάθε τύπου για ΑΜΕΑ
- Μεταλλικά εξαρτήματα λειτουργίας ανοιγόμενων ή συρόμενων θυρών ασφαλείας, με Master Key
- Ειδικοί μηχανισμοί αυτόματου κλεισίματος κουφωμάτων κάθε τύπου
- Μηχανισμοί αυτόματων θυρών, με ηλεκτρομηχανικό σύστημα, με ηλεκτρονική μονάδα ελέγχου, με συσκευή μικροκυμάτων

Η προμήθεια των παραπάνω ειδών κιγκαλερίας, θα γίνει απολογιστικά, και σύμφωνα με τις διαδικασίες που προβλέπονται από τις κείμενες "περί Δημοσίων Έργων" διατάξεις, εκτός εάν αναφέρεται διαφορετικά στα οικεία άρθρα του παρόντος Τιμολογίου, η δε τοποθέτηση περιλαμβάνεται στην τιμή του κάθε είδους κουφώματος.

2.2.3. ΧΡΩΜΑΤΙΣΜΟΙ

Οι εργασίες χρωματισμών επιμετρώνται σε τετραγωνικά μέτρα (m²) επιφανειών ή σε μέτρα μήκους (m) γραμμικών στοιχείων συγκεκριμένων διαστάσεων, πλήρως περαιωμένων, ανά είδος χρωματισμού. Από τις επιμετρούμενες επιφάνειες αφαιρείται κάθε άνοιγμα, οπή ή κενό και από τα γραμμικά στοιχεία κάθε ασυνέχεια που δεν χρωματίζεται ή χρωματίζεται με άλλο είδος χρωματισμού.

Η εφαρμογή συντελεστών θα γίνεται όπως ορίζεται παρακάτω, ενώ η αντιδιαβρωτική προστασία των σιδηρών επιφανειών επιμετράται ανά kg βάρους των σιδηρών κατασκευών, εκτός εάν αναφέρεται διαφορετικά.

Οι ποσότητες των εργασιών που εκτελέστηκαν ικανοποιητικά, όπως αυτές επιμετρούνται σύμφωνα με τα ανωτέρω και έγιναν αποδεκτές από την Υπηρεσία, θα πληρώνονται σύμφωνα με την παρούσα παράγραφο για τα διάφορα είδη χρωματισμών.

Οι τιμές μονάδας θα αποτελούν πλήρη αποζημίωση για τα όσα ορίζονται στην ανωτέρω παράγραφο "Ειδικό όρο" του παρόντος άρθρου, καθώς και για κάθε άλλη δαπάνη που είναι αναγκαία σύμφωνα με τα οριζόμενα στο άρθρο "Γενικοί Όροι".

Οι τιμές μονάδας όλων των κατηγοριών χρωματισμών του παρόντος τιμολογίου αναφέρονται σε πραγματική χρωματιζόμενη επιφάνεια και σε ύψος από το δάπεδο εργασίας μέχρι 5,0 m. Οι τιμές για χρωματισμούς που εκτελούνται σε ύψος μεγαλύτερο, καθορίζονται σε αντίστοιχα άρθρα του παρόντος τιμολογίου, τα οποία έχουν

εφαρμογή όταν δεν πληρώνεται ιδιαίτερως η δαπάνη των ικριωμάτων.

Σε όλες τις τιμές εργασιών χρωματισμών περιλαμβάνονται οι αναμίξεις των χρωμάτων, οι δοκιμαστικές βαφές για έγκριση των χρωμάτων από την Επίβλεψη, τα κινητά ικριώματα τα οποία θα κατασκευάζονται σύμφωνα με τα καθοριζόμενα με τις ισχύουσες διατάξεις περί ασφαλείας του ασχολούμενου στις οικοδομικές εργασίες εργατοτεχνικού προσωπικού, και η εργασία αφαιρέσεως και επανατοποθετήσεως στοιχείων (π.χ. στοιχείων κουφωμάτων κ.λπ.) στις περιπτώσεις που αυτό απαιτείται ή επιβάλλεται.

Όταν πρόκειται για κουφώματα και κιγκλιδώματα τα οποία χρωματίζονται εξ ολοκλήρου, η επιμετρούμενη επιφάνεια των χρωματισμών υπολογίζεται ως το γινόμενο της απλής συμβατικής επιφάνειας κατασκευαζόμενου κουφώματος (βάσει των εξωτερικών διαστάσεων του τετράγυλου ή τριγύλου) ή της καταλαμβανόμενης από μεταλλική θύρα ή κιγκλίδωμα πλήρους, απλής επιφάνειας, επί συμβατικό συντελεστή ο οποίος ορίζεται παρακάτω:

α/α	Είδος	Συντελεστής
1.	Θύρες ταμπλαδωτές ή πρεσσαριστές πλήρεις ή με υαλοπίνακες οι οποίοι καλύπτουν λιγότερο από το 50% του ύψους κάσας θύρας. α) με κάσα καδρόνι (ή 1/4 πλίνθου) β) με κάσα επί δρομικού τοίχου γ) με κάσα επί μπατικού τοίχου	2,30 2,70 3,00
2.	Υαλόθυρες ταμπλαδωτές ή πρεσσαριστές με υαλοπίνακες που καλύπτουν περισσότερο από το 50% του ύψους κάσας θύρας. α) με κάσα καδρόνι (ή 1/4 πλίνθου) β) με κάσα επί δρομικού τοίχου γ) με κάσα επί μπατικού τοίχου	1,90 2,30 2,60
3.	Υαλοστάσια : α) με κάσα καδρόνι (ή 1/4 πλίνθου) β) με κάσα επί δρομικού τοίχου γ) με κάσα επί μπατικού δ) παραθύρων ρολλών ε) σιδερένια	1,00 1,40 1,80 1,60 1,00
4.	Παράθυρα με εξώφυλλα οιοδήποτε τύπου (χωρικού, γαλλικού, γερμανικού) πλην ρολλών	3,70
5.	Ρολλά ξύλινα, πλαίσιο και πήχες βάσει των εξωτερικών διαστάσεων σιδηρού πλαισίου	2,60
6.	Σιδερένιες θύρες : α) με μίαν πλήρη επένδυση με λαμαρίνα β) με επένδυση με λαμαρίνα και στις δύο πλευρές γ) χωρίς επένδυση με λαμαρίνα (ή μόνον με ποδιά) δ) με κινητά υαλοστάσια, κατά τα λοιπά ως γ	2,80 2,00 1,00 1,60
7.	Προπετάσματα σιδηρά : α) ρολλά από χαλυβδολαμαρίνα β) ρολλά από σιδηρόπλεγμα γ) πτυσσόμενα (φουσαρμόνικας)	2,50 1,00 1,60
8.	Κιγκλιδώματα ξύλινα ή σιδηρά : α) απλού ή συνθέτου σχεδίου β) πολυσυνθέτου σχεδίου	1,00 1,50
9.	Θερμαντικά σώματα : Πραγματική χρωματιζόμενη επιφάνεια βάσει των Πινάκων συντελεστών των εργοστασίων κατασκευής των θερμαντικών σωμάτων	

2.2.4. ΜΑΡΜΑΡΙΚΑ

1. Τα αναφερόμενα στην συνέχεια στοιχεία προελεύσεως, σκληρότητας και χρώματος μαρμάρων είναι ενδεικτικά κάποιων από τις πιο διαδεδομένες ποικιλίες που παράγονται. Αυτό σε καμμία περίπτωση δεν σημαίνει ότι τα κοιτάσματα μαρμάρου των διαφόρων περιοχών είναι ομοιόμορφα ως προς το χρώμα, την σκληρότητα και τις λοιπές ιδιότητες. Άλλωστε και οι τιμές διάθεσης των μαρμάρων κάθε περιοχής διαφοροποιούνται και μάλιστα σημαντικά, ανάλογα με τα χαρακτηριστικά τους.

Για τον λόγο αυτό τα άρθρα των διαφόρων εργασιών επίστρωσης με μάρμαρα των NET ΟΙΚ περιλαμβάνουν ιδιαίτερως τιμή "φατούρας" που επισημαίνεται με διπλό αστερίσκο.

2. Οι τιμές για την πλήρη εργασία αναφέρονται σε μάρμαρο προέλευσης Βέροιας, λευκό, εξαιρετικής ποιότητας (extra), σκληρό ή μαλακό κατά περίπτωση, και είναι ευνόητο ότι είναι απλώς ενδεικτικές για επιστρώσεις με μάρμαρο μέσων ποιοτικών χαρακτηριστικών.
3. Ο Μελετητής αφού επιλέξει τα χαρακτηριστικά του μαρμάρου που θα χρησιμοποιήσει στο έργο (λ.χ. χρώμα, υφή, σκληρότητα, διαθεσιμότητα στην περιοχή του έργου), πρέπει να κάνει έρευνα αγοράς, να διαπιστώσει την τιμή διάθεσης του συγκεκριμένου τύπου μαρμάρου και σ' αυτήν να προσθέσει την τιμή "φατούρας" που προβλέπεται στο ΝΕΤ ΟΙΚ. Παράλληλα θα πρέπει να επέμβει στην περιγραφή του άρθρου και να εισάγει εκεί τα επιθυμητά χαρακτηριστικά του μαρμάρου.
- Επειδή οι τιμές των μαρμάρων διαφέρουν σημαντικά, είναι σκόπιμο η επιλογή του τύπου να γίνεται σε συνεννόηση με την Δ/νουσα την Μελέτη Υπηρεσία.
4. Επισημαίνεται ότι τα μάρμαρα πρέπει να πληρούν τις απαιτήσεις των Ευρωπαϊκών Προτύπων ΕΛΟΤ EN 12058: Natural stone flooring and stair - Προϊόντα από φυσικούς λίθους - Πλάκες για δάπεδα και σκάλες - Απαιτήσεις και ΕΛΟΤ EN 1469: Natural stone cladding - Προϊόντα από φυσικούς λίθους - Πλάκες για επενδύσεις - Απαιτήσεις και να φέρουν σήμανση CE, σύμφωνα με την ΚΥΑ 10976/244, ΦΕΚ 973Β/18-07-2007.

ΜΑΛΑΚΑ : συνηθισμένης φθοράς και εύκολης κατεργασίας

1	Πεντέλης	Λευκό
2	Κοκκιναρά	Τεφρόν
3	Κοζάνης	Λευκό
4	Αν. Μαρίνας	Λευκό συνεφώδες
5	Καπανδριτίου	Κιτρινωπό
6	Μαραθώνα	Γκρί
7	Νάξου	Λευκό
8	Αλιβερίου	Τεφρόχρουν- μελανό
9	Μαραθώνα	Τεφρόχρουν- μελανό
10	Βέροιας	Λευκό
11	Θάσου	Λευκό
12	Πηλίου	Λευκό

ΣΚΛΗΡΑ: συνηθισμένης φθοράς και δύσκολης κατεργασίας

1	Ερέτριας	Ερυθρότεφρο
2	Αμαρύνθου	Ερυθρότεφρο
3	Δομβραίνης Θηβών	Μπεζ
4	Δομβραίνης Θηβών	Κίτρινο
5	Δομβραίνης Θηβών	Ερυθρό
6	Στύρων	Πράσινο
7	Λάρισας	Πράσινο
8	Ιωαννίνων	Μπεζ
9	Φαρσάλων	Γκρι
10	Ύδρας	Ροδότεφρο πολύχρωμο
11	Διονύσου	Χιονόλευκο

ΕΞΑΙΡΕΤΙΚΩΣ ΣΚΛΗΡΑ: μέτριας φθοράς και δύσκολης κατεργασίας

1	Ιωαννίνων	Ροδόχρουν
2	Χίου	Τεφρό
3	Χίου	Κίτρινο
4	Τήνου	Πράσινο
5	Ρόδου	Μπεζ
6	Αγίου Πέτρου	Μαύρο
7	Βυτίνας	Μαύρο
8	Μάνης	Ερυθρό

9	Ναυπλίου	Ερυθρό
10	Ναυπλίου	Κίτρινο
11	Μυτιλήνης	Ερυθρό πολύχρωμο
12	Τρίπολης	Γκρι με λευκές φέτες
13	Σαλαμίνας	Γκρι ή πολύχρωμο
14	Αράχωβας	καφέ

5. Σε όλες τις τιμές των μαρμαροστρώσεων, περιλαμβάνεται και η στίλβωση αυτών (νερόλουστρο)

6. Το κονίαμα δόμησης των μαρμαροστρώσεων, κατασκευάζεται με λευκό τσιμέντο.

2.2.5. ΕΠΕΝΔΥΣΗ ΤΟΙΧΩΝ ΚΑΙ ΨΕΥΔΟΡΟΦΩΝ.

Οι εργασίες κατασκευής μεταλλικών σκελετών (εκτός αλουμινίου) τοίχων και ψευδοροφών τιμολογούνται με τα άρθρα 61.30 και 61.31.

Οι εργασίες κατασκευής επίπεδης επιφάνειας γυψοσανίδων τοιχοπετάσματος σε έτοιμο σκελετό τιμολογείται με το άρθρο 78.05.

Οι εργασίες κατασκευής καμπύλων τοιχοπετασμάτων αποζημιώνονται επιπλέον και με την πρόσθετη τιμή του άρθρου 78.12.

Οι εργασίες τοποθέτησης γυψοσανίδων επίπεδης ψευδοροφής σε έτοιμο σκελετό αποζημιώνονται, μαζί με τις εργασίες αλουμινίου, με το άρθρο 78.34 και στην περίπτωση μη επίπεδης με το άρθρο 78.35. Στην περίπτωση χρήσης γυψοσανίδας διαφορετικού πάχους από το προβλεπόμενο στα παραπάνω άρθρα 78.34 και 78.35, οι τιμές προσαρμόζονται αναλογικά με τις τιμές του άρθρου 61.30.

Σε περίπτωση τοποθέτησης και ορυκτοβάμβακα, η αποζημίωσή του τιμολογείται με το άρθρο 79.55.

ΓΕΝΙΚΕΣ ΕΠΙΣΗΜΑΝΣΕΙΣ

A. Οι τιμές μονάδος του παρόντος Τιμολογίου που φέρουν την σήμανση [*] παραπλεύρως της αναγραφόμενης τιμής σε ΕΥΡΩ δεν συμπεριλαμβάνουν την δαπάνη της καθαρής μεταφοράς των, κατά περίπτωση, υλικών ή προϊόντων.

Η Δημοπρατούσα Αρχή θα προσθέτει στις τιμές αυτές την δαπάνη του μεταφορικού έργου, με βάση τα στοιχεία της μελέτης και τις συνθήκες εκτέλεσης του έργου.

Για τον προσδιορισμό της ως άνω δαπάνης του μεταφορικού έργου καθορίζονται οι ακόλουθες τιμές μονάδας σε €/m³.km

Σε αστικές περιοχές	
- απόσταση < 5 km	0,28
- απόσταση ≥ 5 km	0,21
Εκτός πόλεως	
οδοί καλής βατότητας	
- απόσταση < 5 km	0,20
- απόσταση ≥ 5 km	0,19
οδοί καλής βατότητας	
- απόσταση < 5 km	0,25
- απόσταση ≥ 5 km	0,21
εργοταξιακές οδοί	
- απόσταση < 3 km	0,22
- απόσταση ≥ 3 km	0,20
Πρόσθετη τιμή για παρατεταμένη αναμονή φορτοεκφόρτωσης (ασφαλτικά, εκσκαφές θεμελίων και χανδάκων, μικρής κλίμακας εκσκαφές)	0,03

Οι τιμές αυτές έχουν εφαρμογή στον προσδιορισμό της τιμής του αστερίσκου [*] των άρθρων του παρόντος

τιμολογίου των οποίων οι εργασίες επιμετρώνται σε κυβικά μέτρα (m³), κατά τον τρόπο που καθορίζεται σε έκαστο άρθρο.

Σε καμία περίπτωση δεν εφαρμόζεται συντελεστής επιπλήσματος ή οποιαδήποτε άλλη προσαύξηση και ο υπολογισμός γίνεται με βάση τα επιμετρούμενα m³ κάθε εργασίας, όπως καθορίζεται στο αντίστοιχο άρθρο.

Η δαπάνη του μεταφορικού έργου, όπως προσδιορίζεται στο παρόν τιμολόγιο (NET ΟΙΚ), προστίθεται στην τιμή βάσεως των άρθρων που επισημαίνονται με [*], και αναθεωρείται με βάση τον εκάστοτε καθοριζόμενο κωδικό αναθεώρησης (δεν προβλέπεται άλλη, ιδιαίτερη αναθεώρηση του μεταφορικού έργου).

- B. Στις τιμές μονάδος του παρόντος Τιμολογίου που φέρουν την σήμανση [**] παρατίθεται η τιμή που αναλογεί στην καθαρή εργασία (φατούρα) και τα βοηθητικά υλικά. Όταν διαφοροποιούνται τα ποιοτικά χαρακτηριστικά των κυρίων ενσωματωμένων υλικών, έναντι αυτών που αναφέρονται στο Περιγραφικό Άρθρο, η Δημοπρατούσα Αρχή θα προσαρμόζει ανάλογα τις τιμές εφαρμογής (περιπτώσεις ξυλείας, κεραμικών πλακιδίων και μαρμάρων διαφόρων κατηγοριών και ποιοτήτων).

ΕΙΔΙΚΟΙ ΟΡΟΙ ΑΝΑ ΟΜΑΔΑ ΕΡΓΑΣΙΩΝ

10. ΦΟΡΤΟΕΚΦΟΡΤΩΣΕΙΣ - ΜΕΤΑΦΟΡΕΣ

Τα άρθρα του παρόντος κεφαλαίου έχουν εφαρμογή μόνον για τις μεταφορές υλικών (και όχι των προϊόντων εκσκαφών, οι οποίες ρυθμίζονται στα αντίστοιχα αυτών κεφάλαια) σε περιπτώσεις δυσπροσίτων και ειδικών έργων.

Για την εφαρμογή τους απαιτείται πλήρης τεκμηρίωση σε επίπεδο Μελέτης.

Στις συνήθεις εργασίες οι δαπάνες φορτοεκφόρτωσης-μεταφοράς των υλικών περιλαμβάνονται ανηγμένες στις οικείες τιμές μονάδος, εκτός αν προβλέπεται διαφορετικά στα οικεία άρθρα.

20. ΧΩΜΑΤΟΥΡΓΙΚΕΣ ΕΡΓΑΣΙΕΣ ΚΤΙΡΙΑΚΩΝ ΕΡΓΩΝ

Η φορτοεκφόρτωση και η καθαρή μεταφορά προς οριστική απόθεση των πάσης φύσεως προϊόντων εκσκαφών και καθαιρέσεων, δεν συμπεριλαμβάνεται στις αντίστοιχες τιμές μονάδας. Οι μεν φορτοεκφορτώσεις τιμολογούνται με βάση τα σχετικά άρθρα του NET ΟΙΚ, η δε καθαρή μεταφορά με τον προσδιορισμό της τιμής του αστερίσκου[*], σύμφωνα με τους Γενικούς Όρους του NET ΟΙΚ.

Οι ποσότητες των προς απόρριψη προϊόντων εκσκαφών θα επιμετρώνται σε όγκο ορύγματος (συνολική ποσότητα προϊόντων εκσκαφών- καθαιρέσεων μείον ποσότητες που διατίθενται για επανεπιχώσεις)

22. ΚΑΘΑΙΡΕΣΕΙΣ

Οι πλάγιες - εντός του εργοταξίου - μεταφορές των πάσης φύσεως προϊόντων κατεδαφίσεων και αποξηλώσεων των άρθρων της ενότητας "22. Καθαίρεσεις", από την θέση εκτέλεσης των εργασιών μέχρι τις θέσεις φόρτωσης προς μεταφορά, συμπεριλαμβάνονται ανηγμένες στις αντίστοιχες τιμές μονάδος.

Με τις τιμές των άρθρων 22.20, 22.21, 22.22, 22.23, 22.50, 22.53, 22.54, 22.56, 22.60, 22.61 και 22.62 αποζημιώνονται οι αντίστοιχες εργασίες καθαιρέσεων όταν γίνονται μεμονωμένα και διατηρείται το στοιχείο το οποίο συνήθως επικαλύπτουν (τοίχος, πλάκα, υποστύλωμα, οροφή, δάπεδο κ.λπ.).

Με τις τιμές των άρθρων 22.30, 22.35 και 22.40 αποζημιώνονται οι εργασίες διάνοιξης οπών χωρίς τα συνήθη διατηρητικά μέσα και δεν συμπεριλαμβάνουν τις εργασίες απλών διατρήσεων με τα μέσα αυτά για την τοποθέτηση συνδετικών μέσων στερέωσης, αγκυρώσεων, βλήτρων κλπ..

42. ΑΡΓΟΛΙΘΟΔΟΜΕΣ

Με τις τιμές των άρθρων της παρούσας ενότητας τιμολογούνται οι εργασίες για την κατασκευή εσωτερικών ή εξωτερικών τοίχων, οποιδήποτε πάχους, από φυσικούς λίθους που προέρχονται από εξόρυξη (κατηγορία 2 του Ευροκώδικα 6) και χρησιμοποιούνται μετά από σποραδική επεξεργασία κατά το κτίσιμο για βελτίωση της ευστάθειάς τους (αργολιθοδομή).

Οι αργοί λίθοι δεν θα έχουν προσμίξεις ή ρηγματώσεις που επηρεάζουν την αντοχή τους, δεν θα έχουν σημαντικές αποκλίσεις στη διάστασή τους και θα είναι επιδεκτικοί σποραδικής επεξεργασίας ώστε να κτίζονται με αρμούς το πολύ 25 mm.

Στις τιμές των άρθρων περιλαμβάνονται ανηγμένες όλες οι δαπάνες:

- αποθήκευσης και φύλαξης των λίθων σε χώρους χωρίς νερά, πάγο ή άλλους ρύπους (λάσπη, σκουριά, χρώματα κ.λπ.),
- επί τόπου παραγωγής των αναφερόμενων τύπων κονιαμάτων τοιχοποιίας, ή χρήσης ετοιμών κονιαμάτων κατά ΕΛΟΤ EN-998-2, βιομηχανικής προέλευσης με σήμανση CE,
- ενδεχόμενης χρήσης χρωστικών ουσιών κονιαμάτων (pigments), σε αναλογία έως 5% κατά βάρος της συνδετικής ύλης, ή/και τριμμάτων οπτής αργίλου (συνήθως σε μίγματα κατηγορίας M1 κατά ΕΛΟΤ EN 998-2),
- κατασκευής των απαιτούμενων απλών αρμολογημάτων. κατασκευής τυχόν ολόσωμων ανωφλίων, ποδιών ή κατωφλίων,

Δεν συμπεριλαμβάνονται οι δαπάνες για την κατασκευή στρώσης έδρασης (μαξιλάρι), κατακόρυφων ή οριζόντιων ενισχυτικών ζωνών, ανωφλίων και ποδιών από ελαφρά οπλισμένο σκυρόδεμα, τα οποία αποζημιώνονται με την τιμή του άρθρου 49.01, καθώς και οι διαμορφώσεις όψεων, οι οποίες αποζημιώνονται ιδιαίτερα με τις τιμές της ενότητας 45.

43. ΛΙΘΟΔΟΜΕΣ

Με τις τιμές των άρθρων της παρούσας ενότητας τιμολογούνται οι εργασίες για την κατασκευή εσωτερικών ή εξωτερικών τοίχων, οποιουδήποτε πάχους, από φυσικούς λίθους που προέρχονται από εξόρυξη (κατηγορία 2 του Ευροκώδικα 6) και χρησιμοποιούνται μετά από επεξεργασία ώστε να αποκτήσουν κανονικά σχήματα και διακριτές επιφάνειες (ημιλαξευτή λιθοδομή) ή κανονικά σχήματα σε σταθερά μεγέθη και ομοιόμορφες επιφάνειες (λαξευτή λιθοδομή).

Οι λίθοι δεν θα έχουν προσμίξεις ή ρηγματώσεις που επηρεάζουν την αντοχή τους, δεν θα έχουν σημαντικές αποκλίσεις στη διάστασή τους και θα είναι επιδεκτικοί επεξεργασίας ώστε να κτίζονται με αρμούς το πολύ 8 mm στην περίπτωση της λαξευτής λιθοδομής και 15 mm περίπτωση της ημιλαξευτής λιθοδομής.

Στις τιμές των άρθρων περιλαμβάνονται ανηγμένες όλες οι δαπάνες:

- αποθήκευσης και φύλαξης των λίθων σε χώρους χωρίς νερά, πάγο ή άλλους ρύπους (λάσπη, σκουριά, χρώματα κ.λπ.),
- επί τόπου παραγωγής των αναφερόμενων τύπων κονιαμάτων τοιχοποιίας, ή χρήσης ετοιμών κονιαμάτων κατά ΕΛΟΤ EN-998-2, βιομηχανικής προέλευσης με σήμανση CE,
- ενδεχόμενης χρήσης χρωστικών ουσιών κονιαμάτων (pigments), σε αναλογία έως 5% κατά βάρος της συνδετικής ύλης, ή/και τριμμάτων οπτής αργίλου (συνήθως σε μίγματα κατηγορίας M1 κατά ΕΛΟΤ EN 998-2),
- κατασκευής των απαιτούμενων απλών αρμολογημάτων.
- κατασκευής τυχόν ολόσωμων ανωφλίων, ποδιών ή κατωφλίων,

Δεν συμπεριλαμβάνονται οι δαπάνες για την κατασκευή στρώσης έδρασης (μαξιλάρι), κατακόρυφων ή οριζόντιων ενισχυτικών ζωνών, ανωφλίων και ποδιών από ελαφρά οπλισμένο σκυρόδεμα, τα οποία αποζημιώνονται με την τιμή του άρθρου 49.01, καθώς και οι διαμορφώσεις όψεων, οι οποίες αποζημιώνονται ιδιαίτερα με τις τιμές της ενότητας 45.

46. ΟΠΤΟΠΛΙΝΘΟΔΟΜΕΣ

Για τα άρθρα της ενότητας 46 που αφορούν την κατασκευή τοίχων από οπτοπλίνθους έχουν εφαρμογή οι ακόλουθοι γενικοί όροι:

- α) Στις τιμές μονάδος συμπεριλαμβάνεται η προμήθεια και μεταφορά επί τόπου οπτοπλίνθων κατά ΕΛΟΤ EN 771-1 "Στοιχεία τοιχοποιίας από άργιλο", με σήμανση CE, η δαπάνη του απαιτούμενου εξοπλισμού ανάμιξης και τροφοδοσίας του κονιάματος, οι πλάγιες μεταφορές, τα ικριώματα, η απομείωση και φθορά των υλικών, ο καθαρισμός του χώρου από τα πάσης φύσεως υπολείμματα κονιαμάτων και τούβλων και η χρήση έτοιμου κονιάματος τοιχοποιίας κατά ΕΛΟΤ EN 998-2 με σήμανση CE ή ασβεστοσιμεντο-κονιάματος που παρασκευάζεται επί τόπου
- β) Στη τιμή μονάδας περιλαμβάνεται η ενδεχόμενη χρήση ρευστοποιητικών προσμίκτων κονιαμάτων, αλλά δεν

συμπεριλαμβάνεται:

γ) Στη τιμή μονάδας δεν συμπεριλαμβάνονται και τιμολογούνται ιδιαίτερα:

- τα τυχόν χρωστικά και αντισυρρικνωτικά πρόσμικτα και τα ενσωματούμενα μεταλλικά στοιχεία (πλέγματα, γαλβανισμένοι σύνδεσμοι και αγκύρια από ανοξείδωτο χάλυβα)
- η τοποθέτηση υγρομονωτικών μεμβρανών και η διαμόρφωση νεροχυτών και καττακιών
- η πλήρωση των αρμών με μαστίχη
- η κατασκευή ανωφλίων, ποδιών και κατακόρυφων ή οριζόντιων διαζωμάτων

δ) Οι οπτόπλινθοι θα απορροφούν νερό έως και 16% κατά ξηρό βάρος και θα έχουν ελάχιστη αντοχή σε θλίψη, οι μεν πλήρεις και οι διάτρητοι με κατακόρυφες οπές 8,0 N/mm², οι δε διάτρητοι με οριζόντιες οπές 2,5 N/mm².

53. ΞΥΛΙΝΑ ΔΑΠΕΔΑ

Για τα άρθρα της παρούσας ενότητας 53 των NET ΟΙΚ έχουν εφαρμογή οι ακόλουθοι γενικοί όροι:

α) Η κατασκευή ψευδοπατώματος συμπεριλαμβάνεται στην τιμή των άρθρων όταν αυτό αναφέρεται ρητά στην περιγραφή των εργασιών. Εάν δεν προβλέπεται διαφορετικά στην μελέτη, το ψευδοπάτωμα θα αποτελείται::

- από σανίδες από υγιή λευκή ξυλεία πάχους τουλάχιστον 13 mm, πλάτους έως 200 mm και υγρασία μικρότερη από 10%
- από λωρίδες δαπέδων που δεν πληρούν τα ποιοτικά κριτήρια αποδοχής προς τοποθέτηση
- από μοριοσανίδες πάχους τουλάχιστον 13 mm με υγρασία μικρότερη από 10%.

β) Στην τιμή των άρθρων συμπεριλαμβάνεται ανηγμένη η κατασκευή των διατάξεων αερισμού του καθρονιαρίσματος (αρμός μεταξύ των λωρίδων δαπέδου και του ψευδοσολακίου).

γ) Η ενδεχόμενη κατασκευή στρώσεως γαρμπιλομωσαϊκού, στρώσεως στεγνής άμμου, στρώσεως απομόνωσης υγρασίας, φράγματος υδρατμών, στρώσης διακοπής κτυπογενούς θορύβου ή θερμομονωτικής στρώσης, τιμολογούνται ιδιαίτερα, εκτός αν στην περιγραφή του άρθρου αναφέρεται ρητά ότι περιλαμβάνονται στην τιμή μονάδας.

δ) Η ξυλεία των λωρίδων δαπέδου θα είναι πρώτης διαλογής με τα παρακάτω χαρακτηριστικά:

δ1) Υγρασία ξυλείας

- τύπου Σουηδίας, καστανιάς και πεύκης μεσογείου, ελάτης και ερυθροελάτης 9-15%
- δρυός 7-13%
- κολλητές λωρίδες 7-11%

δ2) Ανοχές των διαστάσεων:

- πάχους - 0,5 mm έως + 0,1 mm
- πλάτους ± 0,7%
- μήκους ± 0,2 mm

54. ΠΟΡΤΕΣ - ΠΑΡΑΘΥΡΑ - ΥΑΛΟΣΤΑΣΙΑ ΑΠΟ ΞΥΛΕΙΑ

Για τις εργασίες κατασκευής ξύλινων τοιχωμάτων της ενότητας 54 των NET ΟΙΚ έχουν εφαρμογή οι ακόλουθοι γενικοί όροι:

α) Στις τιμές μονάδας περιλαμβάνονται οι ακόλουθες εργασίες και υλικά:

- Όλα τα απαιτούμενα συνδετικά μέσα, όπως γαλβανισμένα εν θερμώ καρφιά, ξυλόβιδες, ξυλουργικές κόλλες, γαλβανισμένα μεταλλικά ειδικά τεμάχια και στηρίγματα, βύσματα χημικά ή εκτονούμενα κλπ.
- Η προστασία της ξυλείας από τα έντομα.
- Τα ελαστικά παρεμβύσματα στεγανότητας, απόσβεσης κραδασμών ή κρούσεων από οποιοδήποτε

συνθετικό υλικό, οι μαστίχες σφράγισης αρμών (ακρυλικές, σιλικόνες, πολυουραιθάνης κ.λπ.),

- Τα στηρίγματα της κάσας (τρία ανά ορθοστάτη και τουλάχιστον ένα στο πανωκάσι για τα δίφυλλα κουφώματα) από εν θερμώ γαλβανισμένη λάμα διαστάσεων τουλάχιστον 2x30 mm, μαζί με την τσιμεντοκονία ή ανάλογο υλικό στήριξης της κάσας,
- Οι σύνδεσμοι ακαμψίας για την προσωρινή τοποθέτηση των κουφωμάτων μέχρι τη πήξη των κονιαμάτων στήριξης,
- Τα περιθώρια (περβάζια) διαστάσεων τουλάχιστον 12x50 mm, ή ημικυκλικό αρμοκάλυπτρο διαστάσεων τουλάχιστον 2,5x2,5 mm (εκτός αν ορίζονται μεγαλύτερα στα επιμέρους άρθρα),
- Οι ενδεχόμενες σκοτίες σφράγισης στο κατωκάσι, στα κουφώματα με ποδιά,
- Οι προδιαμορφωμένες στο εργαστήριο υποδοχές στροφών, κλειδαριών και λοιπών εξαρτημάτων,
- Η σήμανση των φύλλων για την μονοσήμαντη αντιστοίχισή τους,
- Τα ενδεχόμενα ξύλινα κατωκάσια,
- Οι ψευτόκασες (αν αφαιρούνται επιτρέπεται να είναι από μοριοσανίδα 25 mm ενώ αν παραμένουν θα είναι από εμποτισμένη ξυλεία πάχους 22 mm) και η στήριξή τους,
- Τα ενδεχόμενα πηχάκια συγκράτησης υαλοπινάκων,
- Τα υλικά πλήρωσης πρεσσαριστών φύλλων (πετροβάμβακας κ.λπ.)
- Όλα τα μεταλλικά στοιχεία ανάρτησης, λειτουργίας, στήριξης, στροφής και γενικά της ασφάλισης και κίνησής των κουφωμάτων, εκτός αυτών που αναφέρονται στην επόμενη παράγραφο ή αναφέρονται ρητά στο αντίστοιχο άρθρο,

β) Στις τιμές μονάδας δεν συμπεριλαμβάνεται η δαπάνη (εκτός αν ορίζεται ρητά στο αντίστοιχο άρθρο):

- για κλείθρα, χειρολαβές, σύρτες,
- για ενδεχόμενα ειδικά μεταλλικά κατωκάσια.

γ) Οι τιμές μονάδας (T_1) των άρθρων ισχύουν και για μεταβολές των διαστάσεων της βασικής δομικής ξυλείας του κουφώματος μέχρι 10%. Πέραν του ως άνω ποσοστού αυτού, η αντίστοιχη τιμή (T_2) θα προσδιορίζεται βάσει του τύπου:

$T_2 = T_1 \times (V_2 / [1,10 \times V_1])$, όπου V_1 ο αρχικός συμβατικά προβλεπόμενος στο τιμολόγιο όγκος ξυλείας και V_2 ο νέος.

61. ΣΙΔΗΡΟΥΡΓΙΚΑ ΔΙΑΦΟΡΑ

Για τις εργασίες της παρούσας ενότητας 61 των ΝΕΤ ΟΙΚ έχουν εφαρμογή οι ακόλουθοι γενικοί όροι:

(α) Στις τιμές μονάδας περιλαμβάνονται:

- όλα τα ειδικά τεμάχια σύνδεσης (ταυ, συνδετήρες επέκτασης, κοχλίες κ.λπ.), στερέωσης (χημικά ή εκτονούμενα βύσματα, με Ευρωπαϊκή Τεχνική Έγκριση
- -ΕΤΑ-, σύμφωνα με τις ΕΤΑΓ 001.ΧΧ), και λειτουργίας (όπου τυχόν απαιτείται, στροφείς, ράουλα κύλισης κ.λπ.) από ανοξείδωτο χάλυβα ή εν θερμώ γαλβανισμένα,
- τα υλικά συγκόλλησης και τα ενδεχόμενα παρεμβλήματα στεγανότητας (νεοπρένιο, EPDM κ.λπ.),
- ενδεχόμενες μαστίχες σφράγισης αρμών των στοιχείων.

(β) Όταν μεταβάλλονται γεωμετρικά στοιχεία αναφερόμενων διατομών σιδηρών στοιχείων των άρθρων, στη περίπτωση που η τιμολόγηση της εργασίας γίνεται με βάση τη μονάδα μήκους ή την επιφάνεια, η τιμή αναπροσαρμόζεται αναλογικά με βάση την αναλογία συνολικού βάρους νέας και παλαιάς κατασκευής.

62. ΣΙΔΗΡΑ ΚΟΥΦΩΜΑΤΑ ΚΟΙΝΑ – ΓΚΑΡΑΖΟΠΟΡΤΕΣ

Στις τιμές μονάδας των εργασιών σιδηρών κουφωμάτων του παρόντος εδαφίου 62 των ΝΕΤ ΟΙΚ περιλαμβάνονται γενικώς τα ακόλουθα:

- όλα τα ειδικά τεμάχια σύνδεσης (ταυ, συνδετήρες επέκτασης, κοχλίες κ.λπ.), στερέωσης (χημικά ή εκτονούμενα βύσματα, με Ευρωπαϊκή Τεχνική Έγκριση
- -ΕΤΑ-, σύμφωνα με τις ETAG 001.XX), και λειτουργίας (στροφείς, ράουλα κύλισης κ.λπ.) από ανοξείδωτο χάλυβα ή εν θερμώ γαλβανισμένα,
- τα υλικά συγκόλλησης και τα παρεμβλήματα στεγανότητας (νεοπρένιο, EPDM, κυψελωτό χαρτί, κ.λπ.),
- ενδεχόμενες μαστίχες σφράγισης αρμών των στοιχείων.

Όταν μεταβάλλονται γεωμετρικά στοιχεία αναφερόμενων διατομών σιδηρών στοιχείων των άρθρων, στη περίπτωση που η τιμολόγηση της εργασίας γίνεται με βάση τη μονάδα μήκους ή την επιφάνεια, η τιμή αναπροσαρμόζεται με βάση την αναλογία συνολικού βάρους νέας και παλαιάς κατασκευής.

65. ΚΑΤΑΣΚΕΥΕΣ ΑΠΟ ΑΛΟΥΜΙΝΙΟ

Για τα άρθρα της παρούσας ενότητας 65 των ΝΕΤ ΟΙΚ έχουν εφαρμογή οι ακόλουθοι γενικοί όροι:

- α) Οι μέσες τιμές των αντοχών των ράβδων αλουμινίου θα είναι:
 - φορτίο θραύσης 180 - 220 MPa,
 - όριο ελαστικότητας 140 - 180 MPa,
 - επιμήκυνση $\epsilon = 4 - 6\%$.
- β) Τα ελάχιστα πάχη επίστρωσης ανοδίωσης θα είναι:
 - για κατασκευές στο εσωτερικό του κτιρίου 15 μm ,
 - για κατασκευές στο εξωτερικό αυτού 20 μm
 - σε ισχυρά διαβρωτικό περιβάλλον 25 μm .
- γ) Το ελάχιστο πάχος ηλεκτροστατικής βαφής θα είναι 50 μm .
- δ) Στις τιμές μονάδας των άρθρων συμπεριλαμβάνονται ανηγμένα και τα ακόλουθα (εργασία και υλικά):
 - δ1) Η τοποθέτηση όλων των μηχανισμών ασφαλείας και λειτουργίας, χωρίς την αξία των υλικών αυτών, εκτός αν στο άρθρο αναφέρεται ρητά ότι περιλαμβάνεται και η προμήθειά τους.
 - δ2) Η κατασκευή ψευτόκασσας από στραντζαριστή γαλβανισμένη λαμαρίνα πάχους τουλάχιστον 1,8 mm, διατομής ορθογωνικής ή Π, με τα στηρίγματα του σκελετού από γαλβανισμένες λάμες 50X3 mm,
 - δ3) Τα ελαστικά παρεμβύσματα και ταινίες (νεοπρέν, EPDM κ.λπ.), καθώς και όλα τα απαιτούμενα μικροϋλικά, σύμφωνα με οδηγίες τοποθέτησης του προμηθευτή του προϊόντος, για την πλήρη, την εξασφάλιση της υδατοστεγανότητας, της αεροστεγανότητας, της ηχομόνωσης της και θερμομόνωσης.
 - δ4) Η τοποθέτηση προσωρινών αφαιρούμενων συνδέσμων (προφίλ Π) στις ψευτόκασσες ανοικτών διατομών προκειμένου να εξασφαλιστεί η ακαμψία τους κατά τη μεταφορά ή τη τοποθέτηση.
 - δ5) Η ηλεκτροστατική βαφή και ανοδίωση των προφίλ του αλουμινίου, εκτός αν ρητά αναφέρεται στο άρθρο ότι τιμολογείται ιδιαίτερα .
- ε) Τα σκούρα (παντζούρια) και το τμήμα της κάσας αλουμινίου που τους αντιστοιχεί, τιμολογούνται ιδιαίτερα με βάση το εμβαδόν τους, με εφαρμογή του άρθρου ΟΙΚ 65.44.

71. ΑΡΜΟΛΟΓΗΜΑΤΑ - ΕΠΙΧΡΙΣΜΑΤΑ

Για τα άρθρα της παρούσας ενότητας 71 των ΝΕΤ ΟΙΚ έχουν εφαρμογή οι ακόλουθοι γενικοί όροι:

- α) Στις τιμές μονάδας συμπεριλαμβάνονται ανηγμένα τα ακόλουθα (εργασία και υλικά):

- Προετοιμασία των επιφανειών εφαρμογής του επιχρίσματος. όπως αφαίρεση ρύπων (με κατάλληλο απορρυπαντικό), μούχλας (με μυκητοκτόνα διάλυμα), χαλαρών υλικών (με βούρτσισμα) κ.λπ.
 - Η αποκοπή μεγάλων εξοχών της υποκείμενης στρώσης
 - Η ύγρανση της επιφάνειας,
 - Η προστασία παρακείμενων κατασκευών και ο καθαρισμός τους μετά το πέρας της εργασίας καθώς και η επικάλυψη αγωγών με οικοδικό χαρτί.
 - Η διαμόρφωση τάκων ζυγίσματος, κατακόρυφων οδηγών, ξύλινων οδηγών οριοθέτησης κενών και ορίων κ.λπ.
- β) Στις τιμές των άρθρων δεν συμπεριλαμβάνονται, εκτός αν αναφέρεται ρητά στην περιγραφή τους, τα ακόλουθα (εργασία και υλικά):
- Επάλειψη της επιφάνειας με εγκεκριμένο συγκολλητικό υλικό
 - Τοποθέτηση πλεγμάτων ή σκελετών υποδοχής επιχρισμάτων οιοδήποτε τύπου,
- γ) Οι τιμές των άρθρων ισχύουν:
- Για οποιαδήποτε μεταβολή της αναφερόμενης στην περιγραφή των άρθρων σύνθεση των κονιαμάτων (μεταβολές της κοκκομετρικής διαβάθμισης της άμμου, του μαρμαροκονιάματος ή της περιεκτικότητας του κονιάματος στα υλικά αυτά).
 - Ανεξάρτητα από τον τρόπο εφαρμογής (με το χέρι ή πιστοποιημένη μηχανή).
 - Για οποιαδήποτε επιφάνεια.
 - Για οποιοδήποτε συνθήκες εκτέλεσης των εργασιών (λ.χ. και για ενδεχόμενες διακοπές εργασίας λόγω καιρικών συνθηκών).

72. ΕΠΙΣΤΕΓΑΣΕΙΣ

Για τα άρθρα της παρούσας ενότητας 72 των NET ΟΙΚ έχουν εφαρμογή οι ακόλουθοι γενικοί όροι:

- α) Στις τιμές μονάδας των άρθρων συμπεριλαμβάνονται ανηγμένα τα ακόλουθα (εργασία και υλικά):
- Τα πάσης φύσεως απαιτούμενα ειδικά τεμάχια (κορφιάδες, λούκια, πλαϊνές καταλήξεις κ.λπ.).
 - Οι διαμόρφωση διόδων σωληνώσεων, μεταλλικών στοιχείων κλπ. Η σφράγιση των απολήξεων των κορφιάδων.
 - Η στερέωση των κεραμιδιών (συνήθως βυζαντινών), των κορφιάδων κ.λπ., με σύρμα από σκληρό χάλυβα, ανοξείδωτα ή γαλβανισμένα άγκιστρα, αυτοδιατρουόμενες, γαλβανισμένα καρφιά κ.λπ.
 - Το κονίαμα σφράγισης των κάτω απολήξεων στέγης και κορφιάδων (οιασδήποτε σύνθεσης), στην περίπτωση εν ξηρώ κατασκευής επικεράμωσης
 - Η ενδεχόμενη τοποθέτηση ανοξείδωτων κτενών ή σίτας για την σφράγιση των οπών στις κάτω απολήξεις επιστέγασης με βυζαντινά ή άλλα κοίλα κεραμίδια.
 - Οι τυχόν αυτοκόλλητες ασφατικές μεμβράνες για την στεγάνωση αρμών απολήξεων καπνοδόχων κ.λπ.,

- Τα κονιάματα κάθε μορφής στην περίπτωση κολυμβητής κατασκευής και τα αντίστοιχα πρόσμικτα αυτών.

- β) Στις τιμές των άρθρων επικεραμώσεων, δεν συμπεριλαμβάνεται (εκτός αν αναφέρεται ρητά στην περιγραφή του άρθρου) η τοποθέτηση φύλλων χαλκού, γαλβανισμένης λαμαρίνας ή ηλεκτροστατικά βαμμένου αλουμινίου.
- γ) Οι τιμές μονάδας των άρθρων της παρούσας ενότητας 72 έχουν εφαρμογή ανεξαρτήτως της κλίσης της στέγης και του ύψους της από τον περιβάλλοντα χώρο και τις ενδεχόμενες αυξημένες επικαλύψεις των κεραμιδιών οι οποίες απαιτούνται από τις τοπικές συνθήκες, συμπεριλαμβάνουν σε κάθε δαπάνη για την λήψη των μέτρων ασφαλείας που απαιτούνται σύμφωνα με τις κείμενες διατάξεις.

77. ΧΡΩΜΑΤΙΣΜΟΙ

Για τα άρθρα της παρούσας ενότητας των NET ΟΙΚ έχουν εφαρμογή οι ακόλουθοι ειδικοί όροι:

- α) Στις τιμές των άρθρων περιλαμβάνονται ανηγμένες οι εργασίες και τα απαιτούμενα μικροϋλικά για την προσωρινή αφαίρεση και επανατοποθέτηση πρόσθετων κατασκευών και εξοπλισμού, όπως πρίζες, διακόπτες, φωτιστικά, στόμια, σώματα θέρμανσης κ.λπ., καθώς και για την προστασία στοιχείων της κατασκευής (κουφωμάτων, δαπέδων, επενδύσεων κ.λπ.) ή ετοιμών χρωματισμένων επιφανειών από ρύπανση που μπορεί να προκύψει κατά την εκτέλεση των εργασιών (χρήση αυτοκόλλητων ταινιών, φύλλων νάυλον, οικοδομικού χαρτιού κ.λπ.).
- β) Τα έτοιμα συσκευασμένα υλικά βαφής ή προετοιμασίας επιφανειών (αστάρια κ.λπ.), θα χρησιμοποιούνται ως έχουν, χωρίς αραίωμα με διαλύτες, εκτός αν προβλέπεται αυτό από τον προμηθευτή των προϊόντων. Οι συνθήκες θερμοκρασίας και υγρασίας για την εφαρμογή εκάστου προϊόντος θα είναι οι καθοριζόμενες από τον παραγωγό.
- γ) Όταν προβλέπεται από την μελέτη του έργου η πληρωμή ικριωμάτων για την εκτέλεση εργασιών στις κατακόρυφες επιφάνειες του κτιρίου, εσωτερικές ή εξωτερικές, δεν θα εφαρμόζονται τα άρθρα του παρόντος που αφορούν προσαύξηση της τιμής των χρωματισμών πάνω από ορισμένο ύψος.
- δ) Εφιστάται η προσοχή στα αναγραφόμενα στο Φύλλο Ασφαλούς Χρήσεως του Υλικού (MSDS: Material Safety Data Sheet) του προμηθευτή του. Το προσωπικό που χειρίζεται το εκάστοτε υλικό θα είναι εφοδιασμένο, με μέριμνα του Αναδόχου με τα κατάλληλα κατά περίπτωση Μέσα Ατομικής Προστασίας (ΜΑΠ), των οποίων η δαπάνη περιλαμβάνεται ανηγμένη στις τιμές μονάδας.

78. ΔΙΑΚΟΣΜΗΣΕΙΣ- ΕΙΔΙΚΕΣ ΚΑΛΥΨΕΙΣ

Για τα άρθρα της παρούσας ενότητας 78 έχουν εφαρμογή οι ακόλουθοι γενικοί όροι:

Οι επιφάνειες των ειδικών καλύψεων (ψευδοροφές διαφόρων τύπων κ.λπ.) επιμετρώνται με βάση το εξωτερικό τους περίγραμμα, χωρίς να αφαιρούνται οι οπές και αποτμήσεις που γίνονται για την τοποθέτηση φωτιστικών ή την διέλευση λοιπών κατασκευαστικών στοιχείων και εξαρτημάτων εγκαταστάσεων, όταν η επιφάνεια κάθε οπής ή απότμησης είναι έως 0,50 m² •

Τυχόν μεγαλύτερες οπές ή αποτμήσεις θα αφαιρούνται.

79. ΜΟΝΩΣΕΙΣ ΥΓΡΑΣΙΑΣ - ΗΧΟΥ - ΘΕΡΜΟΤΗΤΟΣ

Για όλα τα άρθρα της παρούσας ενότητας 79 των NET ΟΙΚ έχουν εφαρμογή οι ακόλουθοι γενικοί όροι:

- (α) Λόγω της μεγάλης ποικιλίας των προϊόντων και των επιμέρους χαρακτηριστικών αυτών που αντιστοιχούν σε κάθε άρθρο της παρούσας ενότητας, η επιλογή του προς ενσωμάτωση υλικού ή προϊόντος υπόκειται στην έγκριση της Υπηρεσίας, μετά από σχετική πρόταση του Αναδόχου, συνοδευόμενη από φυλλάδιο τεχνικών δεδομένων του προμηθευτή του υλικού και στοιχεία επιτυχούς εφαρμογής του σε παρεμφερή έργα.
- (β) Τα ενσωματούμενα υλικά θα προσκομίζονται στο εργοτάξιο στις εργοστασιακές τους συσκευασίες επί των οποίων θα αναγράφονται κατ' ελάχιστον η ονομασία του προϊόντος, το εργοστάσιο παραγωγής και η περιεχόμενη ποσότητα στην συσκευασία.
- (γ) Η χρήση όλων των ενσωματωμένων υλικών θα γίνεται από έμπειρο προσωπικό, σύμφωνα με τις οδηγίες του προμηθευτή

- (δ) Εφιστάται η προσοχή στα αναγραφόμενα στο Φύλλο Ασφαλούς Χρήσεως του Υλικού (MSDS: Material Safety Data Sheet) του προμηθευτού του. Το προσωπικό που χειρίζεται το εκάστοτε υλικό θα είναι εφοδιασμένο, με μέριμνα του Αναδόχου με τα κατάλληλα κατά περίπτωση Μέσα Ατομικής Προστασίας (ΜΑΠ), των οποίων η δαπάνη περιλαμβάνεται ανηγμένη στις τιμές μονάδας.

ΑΡΘΡΑ

Α.Τ. : 1

Άρθρο : ΝΑΟΙΚ 32.05.04 Σκυροδέματα μικρών έργων για κατασκευές από σκυρόδεμα κατηγορίας C16/20

Κωδικός αναθεώρησης: ΟΙΚ 3214

Παραγωγή σκυροδέματος μικρών έργων επί τόπου, με φορητούς αναμικτήρες σκυροδέματος ή αυτοκινούμενες μπετονιέρες, ποιότητας έως C16/20, σύμφωνα με τις διατάξεις του κανονισμού τεχνολογίας σκυροδέματος (ΚΤΣ), με την διάστρωση και την συμπύκνωση αυτού επί των καλουπιών ή/και λοιπών επιφανειών υποδοχής σκυροδέματος, σύμφωνα με την μελέτη του έργου, χωρίς την δαπάνη κατασκευής των καλουπιών. Περιλαμβάνεται η προμήθεια των υλικών επί τόπου του έργου, η εργασία ανάμιξης, οι πάσης φύσεως πλάγιες μεταφορές και η εργασία διάστρωσης και συμπύκνωσης, σε οποιαδήποτε στάθμη από το δάπεδο εργασίας. Επιμέτρηση ανά κυβικό μέτρο κατασκευασθέντος στοιχείου από σκυρόδεμα, σύμφωνα με τις προβλεπόμενες από την μελέτη διαστάσεις. Ως μικρά έργα θεωρούνται τα έργα με ημερήσια απαίτηση μέχρι 50 m³ σκυροδέματος. Για μεγαλύτερες ποσότητες, η τιμολόγηση γίνεται με τη τιμή του άρθρου 32.02.

Για κατασκευές από σκυρόδεμα κατηγορίας C16/20.

Τιμή ανά κυβικό μέτρο (m³).

Ευρώ (Αριθμητικά) : 106,00

(Ολογράφως) : εκατόν έξι

Α.Τ. : 2

Άρθρο : ΝΑΟΙΚ 32.25.02 Προσαύξηση τιμής σκυροδέματος οποιασδήποτε κατηγορίας, όταν το σύνολο της χρησιμοποιούμενης ποσότητας δεν υπερβαίνει τα 30,00m³ για κατασκευές από σκυρόδεμα κατηγορίας C12/15

Κωδικός αναθεώρησης: ΟΙΚ 3223Α.4

Προσαύξηση τιμής σκυροδέματος, οποιασδήποτε κατηγορίας ή ποιότητας, όταν η συνολική ποσότητα για όλες τις κατηγορίες ή ποιότητες που προβλέπονται στο έργο δεν υπερβαίνει τα 30,00 m³, λόγω υποαπασχόλησης μηχανημάτων και εργατοτεχνικού προσωπικού.

Η τιμή αυτή εφαρμόζεται για μεμονωμένες κατασκευές που ο όγκος τους δεν υπερβαίνει τα 30.00 m³ στην συνολική προμέτρηση του έργου ή αποτελεί μεμονωμένο επίπεδο ή στοιχείο κατασκευής (πχ δώμα κλπ) που δεν μπορεί να κατασκευαστεί μαζί με άλλα.

Επιμέτρηση ανά κυβικό μέτρο κατασκευασθέντος στοιχείου από σκυρόδεμα, σύμφωνα με τις προβλεπόμενες από την μελέτη διαστάσεις.

Για κατασκευές από σκυρόδεμα κατηγορίας C12/16.

Τιμή ανά κυβικό μέτρο (m³).

Ευρώ (Αριθμητικά) : 16,80

(Ολογράφως) : δέκα έξι και ογδόντα λεπτά

Α.Τ. : 3

Άρθρο : ΝΑΟΙΚ 38.02 Ξυλότυποι χυτών μικροκατασκευών

Κωδικός αναθεώρησης: ΟΙΚ 3811

Ξυλότυποι χυτών μικροκατασκευών που γενικώς δεν απαιτούν ικριώματα για την διαμόρφωσή τους (π.χ. φρεατίων, επιστέψεων τοίχων, βαθμίδων, περιζωμάτων εμβადού μέχρι 0,30 m² κλπ), σε οποιαδήποτε στάθμη υπό ή υπέρ το έδαφος, σύμφωνα με την μελέτη και την ΕΤΕΠ 01-04-00-00 "Καλούπια κατασκευών από σκυρόδεμα (τύποι)".

Στην τιμή μονάδας περιλαμβάνονται: η φθορά και απομείωση των χρησιμοποιούμενων υλικών, η εργασία ανέγερσης-συναρμολόγησης και η εργασία αποξήλωσης του καλουπιού και απομάκρυνσης όλων των υλικών που χρησιμοποιήθηκαν για την διαμόρφωσή του.

Τιμή ανά τετραγωνικό μέτρο (m²) αναπτύγματος επιφανείας.

Ευρώ (Αριθμητικά) : 22,50

(Ολογράφως) : είκοσι δύο και πενήντα λεπτά

Α.Τ. : 4

Άρθρο : ΝΑΟΙΚ 38.20.03

Χαλύβδινοι οπλισμοί σκυροδέματος, Δομικά πλέγματα B500C

Κωδικός αναθεώρησης:

ΟΙΚ 3873

Προμήθεια και μεταφορά επί τόπου του έργου χάλυβα οπλισμού σκυροδέματος, μορφής διατομών, κατηγορίας (χάλυβας B500A, B500C και δομικά πλέγματα) και διαμόρφωσης σύμφωνα με την μελέτη, προσέγγιση στην θέση ενσωμάτωσης με οποιοδήποτε μέσον και τοποθέτησή του σύμφωνα με τα σχέδια οπλισμού. Εκτέλεση εργασιών σύμφωνα με την ΕΤΕΠ 01-02-01-00 "Χαλύβδινος οπλισμός σκυροδεμάτων"

Η τοποθέτηση του σιδηροοπλισμού θα γίνεται μόνον μετά την παραλαβή του ξυλοτύπου ή της επιφανείας έδρασης του σκυροδέματος (π.χ. υπόστρωμα οπλισμένων δαπέδων κλπ).

Ο χάλυβας οπλισμού σκυροδεμάτων επιμετρώνται σε χιλιόγραμμα βάσει αναλυτικών Πινάκων Οπλισμού. Εάν οι πίνακες αυτοί δεν συμπεριλαμβάνονται στην εγκεκριμένη μελέτη του έργου θα συντάσσονται με μέριμνα του Αναδόχου και θα υποβάλλονται στην Υπηρεσία προς έλεγχο και θεώρηση πριν από την έναρξη της τοποθέτησης του οπλισμού.

Οι Πίνακες θα συντάσσονται βάσει των σχεδίων της μελέτης και θα περιλαμβάνουν λεπτομερώς τις διαστάσεις των ράβδων (αναπτύγματα), τις διαμέτρους, τις θέσεις τοποθέτησης και τα μήκη υπερκάλυψης, τα βάρη ανά τρέχον μέτρο κατά διάμετρο, τα επί μέρους και τα ολικά μήκη των ράβδων, τα μερικά βάρη ανά διάμετρο και το ολικό βάρος. Οι ως άνω Πίνακες Οπλισμού, μετά την παραλαβή των οπλισμών, θα υπογράφονται από τον Ανάδοχο και την Υπηρεσία και θα αποτελούν την επιμέτρηση των οπλισμών.

Το ανά τρέχον μέτρο βάρος των ράβδων οπλισμού θα υπολογίζεται με βάση τον πίνακα 3-1 του ΚΤΧ-2008, ο οποίος παρατίθεται στην συνέχεια. Σε καμμία περίπτωση δεν γίνεται αποδεκτός ο προσδιορισμός του μοναδιαίου βάρους των ράβδων βάσει ζυγολογίου.

	Πεδίο εφαρμογής						
Ονομ. διάμετρος (mm)	Ράβδοι	Κουλούρες και ευθυγραμμισμένα προϊόντα		Ηλεκτροσυγκολλημένα πλέγματα και δικτυώματα		Ονομ. διατομή (mm2)	Ονομ. μάζα/μέτρο (Kg/m)
	B500C	B500A	B500C	B500A	B500C		
5,0		ν		ν		19,6	0,154
5,5		ν		ν		23,8	0,187
6,0	ν	ν	ν	ν	ν	28,3	0,222
6,5		ν		ν		33,2	0,260
7,0		ν		ν		38,5	0,302
7,5		ν		ν		44,2	0,347
8,0	ν	ν	ν	ν	ν	50,3	0,395
10,0	ν		ν		ν	78,5	0,617
12,0	ν		ν		ν	113	0,888
14,0	ν		ν		ν	154	1,21
16,0	ν		ν		ν	201	1,58
18,0	ν					254	2,00
20,0	ν					314	2,47
22,0	ν					380	2,98
25,0	ν					491	3,85
28,0	ν					616	4,83
32,0	ν					804	6,31
40,0	ν					1257	9,86

Στις επιμετρούμενες ποσότητες, πέραν της προμήθειας, μεταφοράς επί τόπου, διαμόρφωσης και τοποθέτησης του οπλισμού, περιλαμβάνονται ανηγμένα τα ακόλουθα:
Η σύνδεση των ράβδων κατά τρόπο στερεό με σύρμα, σε όλες ανεξάρτητα τις διασταυρώσεις και όχι εναλλάξ

Η προμήθεια του σύρματος πρόσδεσης.

Η προμήθεια και τοποθέτηση αρμοκλειδών (κατά ISO 15835-2), εκτός αν στα συμβατικά τεύχη του έργου προβλέπεται ιδιαίτερη επιμέτρηση και πληρωμή αυτών. Οι πλάγιες μεταφορές και η διακίνηση του οπλισμού σε οποιοδήποτε ύψος από το δάπεδο εργασίας.

Η τοποθέτηση υποστηριγμάτων (καβίλεις, αναβολείς) και ειδικών τεμαχίων ανάρτησης που τυχόν θα απαιτηθούν (εργασία και υλικά).

Η απομείωση και φθορά του οπλισμού κατά την κοπή και κατεργασία .

Δομικά πλέγματα B500C.

Τιμή ανά χιλιόγραμμα (kg) σιδηρού οπλισμού υδραυλικών έργων τοποθετημένου σύμφωνα με την μελέτη.

Ευρώ (Αριθμητικά) : 1,01

(Ολογράφως) : ένα και ένα λεπτό

A.T. : 5

Άρθρο : ΝΑΟΙΚ 61.12

Γωνιόκρανα προστασίας ακμών τοιχοπετασμάτων από γυψοσανίδες

Κωδικός αναθεώρησης: ΟΙΚ 6116

Γωνιόκρανα από γαλβανισμένη λαμαρίνα πάχους 1,00 mm, κατάλληλα διαμορφωμένη, διατομής 30x30 mm, τοποθετούμενα για προστασία των κατακόρυφων ακμών γωνιών τοιχοπετασμάτων, στερεούμενα με γαλβανισμένες βίδες, στον μεταλλικό σκελετό του τοιχοπετάσματος.

Τιμή ανά τρέχον μέτρο (m).

Ευρώ (Αριθμητικά) : 3,90

(Ολογράφως) : τρία και ενενήντα λεπτά

A.T. : 6

Άρθρο : ΝΑΟΙΚ 71.22

Επιχρίσματα τριπτά ή πατητά με τσιμεντοκονίαμα

Κωδικός αναθεώρησης: ΟΙΚ 7122

Επιχρίσματα τριπτά ή πατητά με τσιμεντοκονίαμα των 600 kg τσιμέντου, πάχους 2,5 cm, εις τρεις στρώσεις, επί τοίχων ή οροφών, σε οποιαδήποτε στάθμη έδαφος, και σε ύψος μέχρι 4,00 m από το δάπεδο εργασίας, σύμφωνα με την μελέτη και την ΕΤΕΠ 03-03-01-00 "Επιχρίσματα με κονιάματα που παρασκευάζονται επί τόπου".

Πλήρως περαιωμένη εργασία, με τα υλικά επί τόπου και τον απαιτούμενο μηχανικό εξοπλισμό, ειδικά εργαλεία και ικριώματα εργασίας.

Τιμή ανά τετραγωνικό μέτρο (m²).

Ευρώ (Αριθμητικά) : 14,00

(Ολογράφως) : δέκα τέσσερα

A.T. : 7

Άρθρο : ΝΑΟΙΚ 78.05.01

Γυψοσανίδες κοινές, επίπεδες, πάχους 12,5 mm

Κωδικός αναθεώρησης: ΟΙΚ 7809

Γυψοσανίδες οιοδήποτε σχήματος, πλάτους και μήκους, κατά ΕΛΟΤ EN 520, με σήμανση CE, για την επένδυση τοίχων ή άλλων επιφανειών πλην ψευδοροφών, εμβαδού ετοιμού φύλλου άνω των 0.72 m², επί σκελετού ή μη (ο τυχόν σκελετός τιμολογείται ιδιαιτέρως).

Συμπεριλαμβάνονται υλικά και μικροϋλικά επί τόπου και εργασία πλήρους τοποθέτησας.

Επισημαίνεται ότι στην περίπτωση χρήσης γυψοσανίδων εμβαδού ετοιμού φύλλου μικρότερου από 0.72 m², οι τιμές των άρθρων 78.05.01.εως 78.05.12 προσαυξάνονται με την τιμή του άρθρου 78.05.13.

Γυψοσανίδες κοινές, επίπεδες, πάχους 12,5 mm.

Τιμή ανά τετραγωνικό μέτρο (m²).

Ευρώ (Αριθμητικά) : 13,00
(Ολογράφως) : δέκα τρία

A.T. : 8

Άρθρο : ΝΑΟΙΚ 78.05.04 Γυψοσανίδες ανθυγρές, επίπεδες, πάχους 12,5 mm

Κωδικός αναθεώρησης: ΟΙΚ 7809

Γυψοσανίδες οποιουδήποτε σχήματος, πλάτους και μήκους, κατά ΕΛΟΤ EN 520, με σήμανση CE, για την επένδυση τοίχων ή άλλων επιφανειών πλήν ψευδοροφών, εμβαδού ετοιμού φύλλου άνω των 0.72 m², επί σκελετού ή μη (ο τυχόν σκελετός τιμολογείται ιδιαιτέρως).

Συμπεριλαμβάνονται υλικά και μικροϋλικά επί τόπου και εργασία πλήρους τοποθέτησής.

Επισημαίνεται ότι στην περίπτωση χρήσης γυψοσανίδων εμβαδού ετοιμού φύλλου μικρότερου από 0.72 m², οι τιμές των άρθρων 78.05.01.εως 78.05.12 προσαυξάνονται με την τιμή του άρθρου 78.05.13.

Γυψοσανίδες ανθυγρές, επίπεδες, πάχους 12,5 mm.

Τιμή ανά τετραγωνικό μέτρο (m²).

Ευρώ (Αριθμητικά) : 15,50
(Ολογράφως) : δέκα πέντε και πενήντα λεπτά

A.T. : 9

Άρθρο : ΝΑΟΙΚ 73.12 Επιστρώσεις με χονδρόπλακες ορθογωνισμένες

Κωδικός αναθεώρησης: ΟΙΚ 7312

Επιστρώσεις με χονδρόπλακες ορθογωνισμένες, πλευράς άνω των 30 cm, με αρμούς πάχους το πολύ 1 cm με τα υλικά, πλάκες, τσιμεντοκονίαμα κλπ επί τόπου και την εργασία πλήρους κατασκευής, σύμφωνα με την μελέτη και την ΕΤΕΠ 03-07-03-00 "Επιστρώσεις με φυσικούς λίθους".

Τιμή ανά τετραγωνικό μέτρο (m²).

Ευρώ (Αριθμητικά) : 28,00
(Ολογράφως) : είκοσι οκτώ

A.T. : 10

Άρθρο : ΝΑΟΙΚ 73.33.03 Επιστρώσεις δαπέδων με κεραμικά πλακίδια, GROUP 4, διαστάσεων 40x40 cm

Κωδικός αναθεώρησης: ΟΙΚ 7331

Επιστρώσεις δαπέδων με κεραμικά πλακίδια 1ης ποιότητας ανυάλωτα, έγχρωμα, υδατοαπορροφητικότητας έως 0,5%, αντοχής σε απότριψη "GROUP 4", διαστάσεων 20x20 cm, οποιουδήποτε χρώματος και σχεδίου εφαρμογής, σύμφωνα με την μελέτη και την ΕΤΕΠ 03-07-02-00 "Επενδύσεις με κεραμικά πλακίδια, εσωτερικές και εξωτερικές".

Στην τιμή μονάδας περιλαμβάνεται η προμήθεια και τοποθέτηση των πλακιδίων με αρμούς 1 έως 2 mm, σε στρώση τσιμεντοκονιάματος των 450 kg τσιμέντου, ή με κόλλα πλακιδίων κατά ΕΛΟΤ EN 12004, συμβατή με την υπάρχουσα υποδομή, η πλήρωση των αρμών με τσιμεντοκονίαμα των 600 kg τσιμέντου, μαύρου χρώματος, ή με ειδικό υλικό πληρώσεως συμβατό με τα κεραμικά πλακίδια και ο επιμελής καθαρισμός της τελικής επιφανείας του δαπέδου.

Πλήρως περαιωμένη εργασία χάραξης τοποθέτησης, αρμολόγησης και καθαρισμού με τα υλικά πάσης φύσεως επί τόπου.

Επιστρώσεις δαπέδων με πλακίδια GROUP 4, διαστάσεων 40x40 cm.

Τιμή ανά τετραγωνικό μέτρο (m²).

Ευρώ (Αριθμητικά) : 36,00

(Ολογράφως) : τριάντα έξι

A.T. : 11

Άρθρο : ΝΑΟΙΚ 73.34.01 Επενδύσεις τοίχων με κεραμικά πλακίδια GROUP 1, διαστάσεων 20x20 cm

Κωδικός αναθεώρησης: ΟΙΚ 7326.1

Επενδύσεις τοίχων με κεραμικά πλακίδια εφυσωμένα, χρωματιστά, αντοχής σε απότριψη "GROUP 1", οποιουδήποτε χρώματος και σχεδίου, σύμφωνα με την μελέτη και την ΕΤΕΠ 03-07-02-00 "Επενδύσεις με κεραμικά πλακίδια, εσωτερικές και εξωτερικές".

Περιλαμβάνεται η προμήθεια και τοποθέτηση των πλακιδίων, με αρμούς 1 έως 2 mm, σε στρώση τσιμεντοκονιάματος των 450 kg τσιμέντου, με πρόσμικτο βελτιωτικό της πρόσφυσης με την επιφάνεια εφαρμογής, ή με κόλλα πλακιδίων κατά ΕΛΟΤ EN 12004, συμβατή με την υπάρχουσα υποδομή, η πλήρωση των αρμών με τσιμεντοκονίαμα των 600 kg τσιμέντου, μαύρου χρώματος, το αρμολόγημα με λευκό τσιμέντο, ή με ειδικό υλικό συμβατό με τα κεραμικά πλακίδια, ο επιμελής καθαρισμός των τελικών επιφανειών του τοίχου και η διαμόρφωση οπών για την διέλευση υδραυλικών σωληνώσεων, διακοπών, ρευματοδοτών κ.λπ.

Πλήρως περαιωμένη εργασία χάραξης τοποθέτησης, αρμολόγησης και καθαρισμού με τα υλικά πάσης φύσεως επί τόπου.

Επενδύσεις τοίχων με πλακίδια GROUP 1, διαστάσεων 20x20 cm.

Τιμή ανά τετραγωνικό μέτρο (m²).

Ευρώ (Αριθμητικά) : 33,50

(Ολογράφως) : τριάντα τρία και πενήντα λεπτά

A.T. : 12

Άρθρο : ΝΑΟΙΚ 73.35 Περιθώρια (σοβατεπιά) από κεραμικά πλακίδια

Κωδικός αναθεώρησης: ΟΙΚ 7326.1

Περιθώρια (σοβατεπιά) από κεραμικά πλακίδια οποιουδήποτε τύπου και διαστάσεων, μονόχρωμα ή έγχρωμα, με αρμούς πλάτους 2 mm, στερεούμενα με τσιμεντοκονία ή κόλλα πλακιδίων.

Πλήρως περαιωμένη εργασία χάραξης τοποθέτησης, αρμολόγησης και καθαρισμού με τα υλικά πάσης φύσεως επί τόπου.

Τιμή ανά τρέχον μέτρο (μμ).

Ευρώ (Αριθμητικά) : 4,50

(Ολογράφως) : τέσσερα και πενήντα λεπτά

A.T. : 13

Άρθρο : ΝΑΟΙΚ Ν\73.36.1 Τσιμεντοκονία εξομάλυνσης μίας στρώσης

Κωδικός αναθεώρησης: ΟΙΚ 7340

Τσιμεντοκονία εξομάλυνσης σε οποιαδήποτε θέση, δια τσιμεντοκονιάματος πάχους 2-3cm αποτελούμενη από μία στρώση τσιμεντοκονιάματος των 450 Kg τσιμέντου με άμμο μετριοκόκκη και λεπτοκόκκη, (πλην θαλάσσης) .

Η στρώση θα διαβρέχεται και θα τρίβεται καθόλη τη διάρκεια της κατασκευής, τουλάχιστον τρεις φορές.

Στην τιμή περιλαμβάνονται ικριώματα, υλικά και εργασία πλήρους κατασκευής.

(1 m²)

Ευρώ (Αριθμητικά) : 5,00
(Ολογράφως) : πέντε

Α.Τ. : 14

Άρθρο : ΝΑΟΙΚ 75.11.02 Περιθώρια (σοβατεπιά) από μάρμαρο σκληρό έως εξαιρετικά σκληρό, πάχους 2

Κωδικός αναθεώρησης: ΟΙΚ 7513

Περιθώρια (σοβατεπιά) από μαρμάρου πλάτους έως 10 cm και κατά τα λοιπά όπως στο άρθρο 74.30. Υλικά και εργασία πλήρους κατασκευής.

Περιθώρια (σοβατεπιά) από μαρμάρου πλάτους έως 10 cm, σύμφωνα με την μελέτη και την ΕΤΕΠ 03-07-03-00 "Επιστρώσεις με φυσικούς λίθους".

Περιλαμβάνεται η προμήθεια και μεταφορά των πλακών σχιστού μαρμάρου επί τόπου, τα υλικά λειότριψης, και καθαρισμού, τα τσιμεντοκονιάματα ή γενικά κονιάματα στρώσεως και η εργασία κοπής των πλακών, λειότριψης, στρώσης, αρμολογήματος και καθαρισμού.

Οι τιμές του παρόντος άρθρου αναφέρονται σε μάρμαρο προέλευσης Βέροιας, λευκό, εξαιρετικής ποιότητας (extra).

Σοβατεπιά από μάρμαρο σκληρό έως εξαιρετικά σκληρό, πάχους 2 cm.

Τιμή ανά τρέχον μέτρο (μμ).

Ευρώ (Αριθμητικά) : 10,10
(Ολογράφως) : δέκα και δέκα λεπτά

Α.Τ. : 15

Άρθρο : ΑΤΗΕ 8138.5.2 Κρουνός εκροής (βρύση) ορειχάλκινος Επιχρωμιωμένος με περιστρεφόμενο ράμφος επί νιπτήρα διαμέτρου Φ 1/2 ins

Κωδικός αναθεώρησης: ΗΛΜ 11

Κρουνός εκροής (βρύση) ορειχάλκινος με τα μικροϋλικά, υλικά συνδέσεως και την εργασία πλήρους εγκαταστάσεως

(1 τεμ)

8138.5 Επιχρωμιωμένος με περιστρεφόμενο ράμφος επί νιπτήρα

8138.5. 2 Διαμέτρου 1/2 ins

Ευρώ (Αριθμητικά) : 40,00
(Ολογράφως) : σαράντα

Α.Τ. : 16

Άρθρο : ΑΤΗΕ 8141.2.2 Αναμικτήρας (μπαταρία) θερμού - ψυχρού ύδατος, ορειχάλκινος, επιχρωμιωμένος Τοποθετημένος σε νιπτήρα διαμέτρου Φ 1/2 ins

Κωδικός αναθεώρησης: ΗΛΜ 13

Αναμικτήρας (μπαταρία) θερμού - ψυχρού ύδατος, ορειχάλκινος, επιχρωμιωμένος δηλαδή αναμικτήρας και μικροϋλικά επί τόπου και εργασία τοποθετήσεως συνδέσεως και πλήρους εγκαταστάσεως

(1 τεμ)

8141. 2 τοποθετημένος σε νιπτήρα 0

8141. 2. 2 Διαμέτρου 1/2 ins

Ευρώ (Αριθμητικά) : 60,63
(Ολογράφως) : εξήντα και εξήντα τρία λεπτά

Α.Τ. : 17

Άρθρο : ΑΤΗΕ 8141.3.2 Αναμικτήρας (μπαταρία) θερμού - ψυχρού ύδατος, ορειχάλκινος, επιχρωμιωμένος Νεροχύτη διαμέτρου Φ 1/2 ins

Κωδικός αναθεώρησης: ΗΛΜ 13

Αναμικτήρας (μπαταρία) θερμού - ψυχρού ύδατος, ορειχάλκινος, επιχρωμιωμένος δηλαδή αναμικτήρας και μικροϋλικά επί τόπου και εργασία τοποθετήσεως συνδέσεως

και πλήρους εγκαταστάσεως
(1 τεμ)

8141. 3 νεροχύτη 0
8141. 3. 2 Διαμέτρου 1/2 ins

Ευρώ (Αριθμητικά) : 70,31

(Ολογράφως) : εβδομήντα και τριάντα ένα λεπτά

A.T. : 18

Άρθρο : ΑΤΗΕ 8141.4.3 Αναμικτήρας (μπαταρία) θερμού - ψυχρού ύδατος, ορειχάλκινος, επιχρωμιωμένος Λουτήρα ή λεκάνης καταιονηστήρα Φ 1/2 ins με σταθερό και κινητό καταιονηστήρα

Κωδικός αναθεώρησης: ΗΛΜ 13

Αναμικτήρας (μπαταρία) θερμού - ψυχρού ύδατος, ορειχάλκινος, επιχρωμιωμένος δηλαδή αναμικτήρας και μικροϋλικά επί τόπου και εργασία τοποθετήσεως συνδέσεως και πλήρους εγκαταστάσεως

(1 τεμ)

8141. 4 λουτήρα ή λεκάνης καταιονηστήρα Φ 1/2 ins
8141. 4. 3 Διαμέτρου 1/2 ins

Ευρώ (Αριθμητικά) : 101,73

(Ολογράφως) : εκατόν ένα και εβδομήντα τρία λεπτά

A.T. : 19

Άρθρο : ΑΤΗΕ 8151.2 Λεκάνη αποχωρητηρίου από πορσελάνη Χαμηλής πιέσεως με το δοχείο πλύσεως και τα εξαρτήματά του

Κωδικός αναθεώρησης: ΗΛΜ 14

Λεκάνη αποχωρητηρίου από πορσελάνη 'Ευρωπαϊκού' (καθήμενου) τύπου, δηλαδή λεκάνη και υλικά στερεώσεως και συγκολλήσεως επί τόπου και εργασία πλήρους εγκαταστάσεως και συγκολλήσεως στομιών

(1 τεμ)

8151. 2 χαμηλής πιέσεως με το δοχείο πλύσεως και τα εξαρτήματά του

Ευρώ (Αριθμητικά) : 192,13

(Ολογράφως) : εκατόν ενενήντα δύο και δέκα τρία λεπτά

A.T. : 20

Άρθρο : ΑΤΗΕ 8160.1 Νιπτήρας πορσελάνης διαστάσεων 40 X 50 cm

Κωδικός αναθεώρησης: ΗΛΜ 17

Νιπτήρας πορσελάνης πλήρης με βαλβίδα χρωμέ (σταγγιστήρα) πώμα με άλυσσο, σιφώνι χρωμέ Φ 1 1/4 ins στηρίγματα, χαλκοσωλήνες, ρακόρ και λοιπά γενικά εξαρτήματα όπως και τα μικροϋλικά (μολυβδόκολλα, τσιμέντο κλπ) και την εργασία πλήρους εγκαταστάσεως παραδοτέος σε λειτουργία

(1 τεμ)

8160. 1 Διαστ. 40 X 50 cm

Ευρώ (Αριθμητικά) : 158,49

(Ολογράφως) : εκατόν πενήντα οκτώ και σαράντα εννέα λεπτά

A.T. : 21

Άρθρο : ΑΤΗΕ 8165.1.2 Νεροχύτης χαλύβδινος, ανοξείδωτος, πλάτους περίπου 50 cm Μιάς σκάφης διαστ. περίπου 35 X 40 X 20 cm μήκους 1,20 m

Κωδικός αναθεώρησης: ΗΛΜ 17

Νεροχύτης χαλύβδινος, ανοξείδωτος, πλάτους περίπου 50 cm πλήρης με βαλβίδα (στραγγιστήρα), πώμα, σωλήνα υπερχειλίσεως και στηρίγματα, δηλαδή νεροχύτης και λοιπά γενικά εξαρτήματα και υλικά επί τόπου και εργασία πλήρους εγκαταστάσεως για λειτουργία

(1 τεμ)

8165. 1 μιάς σκάφης
8165. 1. 2 Διαστάσεων περίπου 35 X 40 X 20 cm, μήκους 1,20 m

Ευρώ (Αριθμητικά) : 100,00
(Ολογράφως) : εκατό

A.T. : 22

Άρθρο : ΑΤΗΕ 8256.3.1 Θερμοσίφωνας ηλεκτρικός χωρητικότητας 30 l ισχύος 2000 W

Κωδικός αναθεώρησης: ΗΛΜ 24

Θερμοσίφωνας ηλεκτρικός κατάλληλος για πίεση λειτουργίας 10 ατμοσφαιρών, εφοδιασμένος με όλα τα αναγκαία όργανα αυτόματης λειτουργίας και ρυθμίσεως όπως και τα ασφαλτικά τους σύμφωνα με τους ισχύοντες κανονισμούς, δηλαδή θερμοσίφωνας με τα όργανά του και τα υλικά και μικρούλικά στερεώσεως και συνδέσεως. Περιλαμβάνονται οι χαλκοσωλήνες και τα ρακόρ συνδέσεως επί τόπου και η εργασία τοποθετήσεως και πλήρους εγκαταστάσεως
 (1 τεμ)

8256. 3 Χωρητικότητας 30 l

8256. 3. 1 Ισχύος 2000 W

Ευρώ (Αριθμητικά) : 150,00

(Ολογράφως) : εκατόν πενήντα

A.T. : 23

Άρθρο : ΑΤΗΕ 8256.7.1 Θερμοσίφωνας ηλεκτρικός χωρητικότητας 100 l ισχύος 4000 W

Κωδικός αναθεώρησης: ΗΛΜ 24

Θερμοσίφωνας ηλεκτρικός κατάλληλος για πίεση λειτουργίας 10 ατμοσφαιρών, εφοδιασμένος με όλα τα αναγκαία όργανα αυτόματης λειτουργίας και ρυθμίσεως όπως και τα ασφαλτικά τους σύμφωνα με τους ισχύοντες κανονισμούς, δηλαδή θερμοσίφωνας με τα όργανά του και τα υλικά και μικρούλικά στερεώσεως και συνδέσεως. Περιλαμβάνονται οι χαλκοσωλήνες και τα ρακόρ συνδέσεως επί τόπου και η εργασία τοποθετήσεως και πλήρους εγκαταστάσεως
 (1 τεμ)

8256. 7 Χωρητικότητας 100 l

8256. 7. 1 Ισχύος 4000 W

Ευρώ (Αριθμητικά) : 220,00

(Ολογράφως) : διακόσια είκοσι

A.T. : 24

Άρθρο : ΑΤΗΕ Ν18300.7 Εγκατάσταση ύδρευσης - αποχέτευσης Παλαιού Σχολείου Ελαταριάς

Κωδικός αναθεώρησης: ΟΙΚ 7785

Εγκατάσταση ύδρευσης - αποχέτευσης για την κατασκευή των WC και της κουζίνας του παλαιού σχολείου Ελαταριάς δηλαδή τοποθέτηση όλων των απαραίτητων σωληνώσεων εντός του κτιρίου και μέχρι τα σημεία όπου προβλέπονται τα είδη υγιεινής δηλαδή
 1. Τοποθέτηση πλαστικών σωλήνων P.V.C. αποχέτευσης, πλαστικού σιφωνιού δαπέδου κλπ, απαραίτητους για την σύνδεση όλων των ειδών υγιεινής σύμφωνα με την μελέτη και μετά από συνεννόηση με την επίβλεψη δηλαδή προμήθεια, μεταφορά και εγκατάσταση.
 2. Τοποθέτηση χαλκοσωλήνων για ύδρευση απαραίτητους για την σύνδεση όλων των ειδών υγιεινής σύμφωνα με την μελέτη και μετά από συνεννόηση με την επίβλεψη δηλαδή προμήθεια, μεταφορά και εγκατάσταση

Στην εργασία συμπεριλαμβάνονται όλα τα απαραίτητα υλικά και μικρούλικά επί τόπου.

τιμή κατα αποκοπή

1.000,00

χίλια

Ευρώ (Αριθμητικά) : 1.000,00

(Ολογράφως) : χίλια

A.T. : 25**Άρθρο : ATHE N\8557****Σύστημα κλιματισμού ψύξης - θέρμανσης (12.000 btu)**

Κωδικός αναθεώρησης:

H\ΛΜ 33

Σύστημα κλιματισμού ψύξης - θέρμανσης , αποτελούμενο από εξωτερική μονάδα τύπου inverter (προσαρμογής στροφών συμπίεστη) και 1 (μία) εσωτερική μονάδα κατάλληλη για τοποθέτηση σε τοίχο , ενεργειακής κλάσης A για θέρμανση - ψύξη. Περιλαμβάνονται οι ρυθμιστικές και ασφαλιστικές διατάξεις τις κεντρικής μονάδας και τοπικό τηλεχειριστήριο για την εσωτερική μονάδα που θα ελέγχει τη έναρξη και το τερματισμό λειτουργίας , τη ρύθμιση θερμοκρασίας , επιλογή θέρμανσης - ψύξης , ταχύτητας ανεμιστήρα κ.τ.λ. Προμήθεια, προσκόμιση, εγκατάσταση και σύνδεση κεντρικής μονάδας με την τοπική μονάδα με κατάλληλο σωλήνα ψυκτικού μέσου , διάνοιξη οπών όπου απαιτηθεί και αποκατάσταση οπών (μερεμέτι), σύνδεση με το δίκτυο ηλεκτρικού ρεύματος και λοιπά υλικά και μικροϋλικά εγκαταστάσεως και συνδέσεως και την εργασία για παράδοση σε πλήρη και κανονική λειτουργία.

Συνολικής απόδοσης 12000 Btu/h για θέρμανση

Τιμή ανά τεμάχιο (τεμ)

600,00

εξακόσια

Ευρώ (Αριθμητικά) : 600,00**(Ολογράφως) : εξακόσια****A.T. : 26****Άρθρο : ATHE N\8557.2****Σύστημα κλιματισμού ψύξης - θέρμανσης αποτελούμενο από δύο εσωτερικές μονάδες (6.000 btu) και μία εξωτερική μονάδα**

Κωδικός αναθεώρησης:

H\ΛΜ 33

Σύστημα κλιματισμού ψύξης - θέρμανσης , αποτελούμενο από εξωτερική μονάδα τύπου inverter (προσαρμογής στροφών συμπίεστη) και 2 (δύο) εσωτερικές μονάδες κατάλληλη για τοποθέτηση σε τοίχο , ενεργειακής κλάσης A για θέρμανση - ψύξη. Περιλαμβάνονται οι ρυθμιστικές και ασφαλιστικές διατάξεις τις κεντρικής μονάδας και τοπικό τηλεχειριστήριο για την εσωτερική μονάδα που θα ελέγχει τη έναρξη και το τερματισμό λειτουργίας , τη ρύθμιση θερμοκρασίας , επιλογή θέρμανσης - ψύξης , ταχύτητας ανεμιστήρα κ.τ.λ. Προμήθεια, προσκόμιση, εγκατάσταση και σύνδεση κεντρικής μονάδας με την τοπική μονάδα με κατάλληλο σωλήνα ψυκτικού μέσου , διάνοιξη οπών όπου απαιτηθεί και αποκατάσταση οπών (μερεμέτι), σύνδεση με το δίκτυο ηλεκτρικού ρεύματος και λοιπά υλικά και μικροϋλικά εγκαταστάσεως και συνδέσεως και την εργασία για παράδοση σε πλήρη και κανονική λειτουργία.

Συνολικής απόδοσης 6000 Btu/h για θέρμανση

Τιμή ανά τεμάχιο (τεμ)

800,00

οκτακόσια

Ευρώ (Αριθμητικά) : 800,00**(Ολογράφως) : οκτακόσια****A.T. : 27****Άρθρο : ATHE 8751.1.2****Αγωγός τύπου NYA Μονόκλωνος διατομής 1,5 mm²**

Κωδικός αναθεώρησης:

H\ΛΜ 44

Αγωγός τύπου NYA χάλκινος πλαστικής επενδύσεως τοποθετούμενος μέσα σε σωλήνες, δηλαδή προμήθεια και προσκόμιση αγωγού και μικρουλικών (διακλαδωτήρες, βίδες, σύρμα συνδέσεως, μονωτικά πάσης φύσεως κλπ) επί τόπου και εργασία τοποθετήσεως, συνδέσεως και δοκιμών μονώσεως για πλήρη και κανονική λειτουργία.

(1 m)

8751. 1 Μονόκλωνος

8751. 1. 2 Διατομής: 1,5 mm²

Ευρώ (Αριθμητικά) : 1,28
(Ολογράφως) : ένα και είκοσι οκτώ λεπτά

A.T. : 28

Άρθρο : ΑΤΗΕ 8766.3.2 Καλώδιο τύπου NYM Τριπολικό Διατομής 3 Χ 2,5mm²

Κωδικός αναθεώρησης: ΗΛΜ 46

Καλώδιο τύπου NYM χάλκινων αγωγών ορατό ή εντοιχισμένο, δηλαδή προμήθεια, προσκόμιση υλικών και μικρουλικών (κολλάρα, κοχλίας, μούφες, τσιμεντοκονίαμα, τακάκια, πέδιλα, κασσιτεροκόλληση, μονωτικά πάσης φύσεως, όπως και ειδικά στηρίγματα ή αναλογία εσχάρας, καλωδίων κλπ.) επί τόπου και εργασία διανοίξεως αυλάκων και οπών σε οποιοδήποτε στοιχείο του κτηρίου τοποθετήσεως, διαμορφώσεως και συνδέσεως των άκρων αυτού (στα κυτία και εξαρτήματα της εγκαταστάσεως) και πλήρους εγκαταστάσεως.

(1 m)

8766. 3 τριπολικό

8766. 3. 2 Διατομής: 3 Χ 2,5 mm²

Ευρώ (Αριθμητικά) : 5,42
(Ολογράφως) : πέντε και σαράντα δύο λεπτά

A.T. : 29

Άρθρο : ΑΤΗΕ 8766.3.3 Καλώδιο τύπου NYM Τριπολικό Διατομής 3 Χ 4mm²

Κωδικός αναθεώρησης: ΗΛΜ 46

Καλώδιο τύπου NYM χάλκινων αγωγών ορατό ή εντοιχισμένο, δηλαδή προμήθεια, προσκόμιση υλικών και μικρουλικών (κολλάρα, κοχλίας, μούφες, τσιμεντοκονίαμα, τακάκια, πέδιλα, κασσιτεροκόλληση, μονωτικά πάσης φύσεως, όπως και ειδικά στηρίγματα ή αναλογία εσχάρας, καλωδίων κλπ.) επί τόπου και εργασία διανοίξεως αυλάκων και οπών σε οποιοδήποτε στοιχείο του κτηρίου τοποθετήσεως, διαμορφώσεως και συνδέσεως των άκρων αυτού (στα κυτία και εξαρτήματα της εγκαταστάσεως) και πλήρους εγκαταστάσεως.

(1 m)

8766. 3 τριπολικό

8766. 3. 3 Διατομής: 3 Χ 4 mm²

Ευρώ (Αριθμητικά) : 6,74
(Ολογράφως) : έξι και εβδομήντα τέσσερα λεπτά

A.T. : 30

Άρθρο : ΑΤΗΕ 8766.3.4 Καλώδιο τύπου NYM Τριπολικό Διατομής 3 Χ 6mm²

Κωδικός αναθεώρησης: ΗΛΜ 46

Καλώδιο τύπου NYM χάλκινων αγωγών ορατό ή εντοιχισμένο, δηλαδή προμήθεια, προσκόμιση υλικών και μικρουλικών (κολλάρα, κοχλίας, μούφες, τσιμεντοκονίαμα, τακάκια, πέδιλα, κασσιτεροκόλληση, μονωτικά πάσης φύσεως, όπως και ειδικά στηρίγματα ή αναλογία εσχάρας, καλωδίων κλπ.) επί τόπου και εργασία διανοίξεως αυλάκων και οπών σε οποιοδήποτε στοιχείο του κτηρίου τοποθετήσεως, διαμορφώσεως και συνδέσεως των άκρων αυτού (στα κυτία και εξαρτήματα της εγκαταστάσεως) και πλήρους εγκαταστάσεως.

(1 m)

8766. 3 τριπολικό

8766. 3. 4 Διατομής: 3 Χ 6 mm²

Ευρώ (Αριθμητικά) : 8,20
(Ολογράφως) : οκτώ και είκοσι λεπτά

A.T. : 31

Άρθρο : ΑΤΗΕ Ν\8768.1 Τηλεφωνικό καλώδιο UTP 100, CATEG. 5, 4 ζευγών

Κωδικός αναθεώρησης: ΗΛΜ 48

Τηλεφωνικό καλώδιο UTP 100, CATEG. 5, δηλαδή προμήθεια και προσκόμιση υλικών και μικρουλικών

επί τόπου και εργασία τοποθέτησης για πλήρη και κανονική λειτουργία.

Τιμή ανά τρέχον μέτρο (μμ)

4,00

τέσσερα

Ευρώ (Αριθμητικά) : 4,00

(Ολογράφως) : τέσσερα

A.T. : 32

Άρθρο : ΑΤΗΕ Ν18774.6.5 Καλώδιο τύπου ΝΥΥ ορατό ή εντοιχισμένο Πενταπολικό - Διατομής 5 X 10 mm²

Κωδικός αναθεώρησης: ΗΛΜ 47

Καλώδιο τύπου ΝΥΥ ορατό ή εντοιχισμένο δηλαδή προμήθεια, προσκόμιση υλικών και μικροϋλικών (κολλάρα, κοχλίες, μούφες, τσιμεντοκονίαμα, τακάκια, πέδιλα, κασσιτεροκόλληση, μονωτικά, ειδικά στηρίγματα ή αναλογία εσχάρας καλωδίων κλπ) επί τόπου και εργασία διανοίξεως αυλάκων και οπών σε οποιοδήποτε στοιχείο του κτιρίου, τοποθέτηση διαμόρφωση και σύνδεση των άκρων του (στα κυτία και τα εξαρτήματα της εγκαταστάσεως) και πλήρης εγκατάσταση παραδοτέο σε κανονική λειτουργία.

Τιμή ανά τρέχον μέτρο (μμ)

14,65

δέκα τέσσερα και εξήντα πέντε λεπτά

Ευρώ (Αριθμητικά) : 14,65

(Ολογράφως) : δέκα τέσσερα και εξήντα πέντε λεπτά

A.T. : 33

Άρθρο : ΑΤΗΕ 8801.1.1 Διακόπτης χωνευτός με πλήκτρο εντάσεως 10 Α τάσεως 250 V Εντάσεως 10Α απλός μονοπολικός

Κωδικός αναθεώρησης: ΗΛΜ 49

Διακόπτης χωνευτός με πλήκτρο εντάσεως 10 Α τάσεως 250 V με το κυτίο δηλαδή προμήθεια προσκόμιση εγκατάσταση και σύνδεση (1 τεμ)

8801. 1 Εντάσεως 10 Α

8801. 1. 1 απλός μονοπολικός

Ευρώ (Αριθμητικά) : 4,06

(Ολογράφως) : τέσσερα και έξι λεπτά

A.T. : 34

Άρθρο : ΑΤΗΕ 8801.1.4 Διακόπτης χωνευτός με πλήκτρο εντάσεως 10 Α τάσεως 250 V Εντάσεως 10Α κομιτατέρ ή αλλέ ρετούρ

Κωδικός αναθεώρησης: ΗΛΜ 49

Διακόπτης χωνευτός με πλήκτρο εντάσεως 10 Α τάσεως 250 V με το κυτίο δηλαδή προμήθεια προσκόμιση εγκατάσταση και σύνδεση (1 τεμ)

8801. 1 Εντάσεως 10 Α

8801. 1. 4 κομιτατέρ ή αλλέ ρετούρ

Ευρώ (Αριθμητικά) : 5,84

(Ολογράφως) : πέντε και ογδόντα τέσσερα λεπτά

A.T. : 35

Άρθρο : ΑΤΗΕ 8826.3.2 Ρευματοδότης χωνευτός SCHUKO εντάσεως 16 Α

Κωδικός αναθεώρησης: ΗΛΜ 49

Ρευματοδότης χωνευτός με το κυτίο δηλαδή προμήθεια προσκόμιση , μικροϋλικά εγκατάσταση και σύνδεση, παραδοτέος σε λειτουργία (1 τεμ)

8826. 3 SCHUKO 0

8826. 3. 2 Εντάσεως 16 Α

Ευρώ (Αριθμητικά) : 9,04
(Ολογράφως) : εννέα και τέσσερα λεπτά

A.T. : 36

Άρθρο : ΑΤΗΕ 8827 Ρευματοδότης στεγανός χωνευτός πλήρης
Κωδικός αναθεώρησης: ΗΛΜ 49

Ευρώ (Αριθμητικά) : 0,00
(Ολογράφως) : μηδέν

A.T. : 37

Άρθρο : ΑΤΗΕ Ν\8840.1 Τριγωνική γείωση
Κωδικός αναθεώρησης: ΗΛΜ 52

Τριγωνική γείωση γενικού από σιδηροσωλήνα γαλβ. Φ 2.1/2" διαταγμένους μέσα στο έδαφος σε ισόπλευρο τρίγωνο πλευράς 2.50 συνδεδεμένους μεταξύ τους με χαλκό της ίδιας διατομής με τον αγωγό γείωσης με χάλκινα περιλαίμια διατομής 250 μμ και κάθε υλικό και εργασία απαιτηθεί συμπεριλαμβανομένης και της εκσκαφής σε οποιοδήποτε έδαφος και της επαναπλήρωσης καθώς και της εργασίας και των υλικών κατασκευής τριών φρεατίων 35χ35 εκ.και των καλυμμάτων αυτών.

Τιμή ανά τεμάχιο (τεμ)

400,00
τετρακόσια

Ευρώ (Αριθμητικά) : 400,00
(Ολογράφως) : τετρακόσια

A.T. : 38

Άρθρο : ΑΤΗΕ Ν\8840.2 Ηλεκτρικός πίνακας γενικός
Κωδικός αναθεώρησης: ΗΛΜ 52

Ηλεκτρικός πίνακας από χαλυβδοέλασμα ΝΤΕΚΑΠΕ, εντοιχισμένος ή επίτοιχος στεγανός με θύρα (τύπου ερμαρίου) πλήρης με τα όργανα δηλ. ασφάλειες, διακόπτες, ενδεικτικές λυχνίες, και την εργασία εγκατάστασης συνδεσμολογίας για παράδοση σε λειτουργία του πίνακα όπως αυτός φαίνεται στα σχέδια της Υπηρεσίας. (Γενικός πίνακας)

(1 τεμ)

Τιμή ανά τεμάχιο (τεμ)

250,00
διακόσια πενήντα

Ευρώ (Αριθμητικά) : 250,00
(Ολογράφως) : διακόσια πενήντα

A.T. : 39

Άρθρο : ΑΤΗΕ Ν\8972.3 Φωτιστικό σώμα οροφής LED > τύπου πλαφονιέρα
Κωδικός αναθεώρησης: ΗΛΜ 59

Φωτιστικό σώμα οροφής LED, τύπου πλαφονιέρα, ευρωπαϊκής προέλευσης, κατάλληλα για χώρους διαμονής.

Κυκλικού σχήματος ,πλαίσιο μεταλλικό ηλεκτροστατικά βαμμένο , κάλυμμα υψηλής διάχυσης opal PMMA ή αντίστοιχο , αποδιδόμενο φως χωρίς ακτινοβολία IR/UV , θερμοκρασία χρώματος ουδέτερου λευκού

(4000K) , φωτεινή ροή περίπου 4700 Lm , χρόνος ζωής τουλάχιστον 50.000 ώρες Το φωτιστικό θα πληροί τις τρέχουσες προδιαγραφές ΕΛΟΤ-ΕΤΕΠ και θα φέρει πιστοποίηση CE.

Το έργο θα παραδοθεί ολοκληρωμένο με όλα τα φωτιστικά σε κανονική λειτουργία και χωρίς υπολειπόμενα οικοδομικά μερεμέτια.

Τιμή ανά τεμάχιο (τεμ)

55,00

πενήντα πέντε

Ευρώ (Αριθμητικά) : 55,00

(Ολογράφως) : πενήντα πέντε

A.T. : 40

Άρθρο : ΑΤΗ Ν\8972.4 Φωτιστικό σώμα επίτοιχο LED στεγανό

Κωδικός αναθεώρησης: ΗΛΜ 59

Φωτιστικό σώμα επίτοιχο LED, τύπου πλαφονιέρα, στεγανό ευρωπαϊκής προέλευσης, κατάλληλα για εξωτερικούς χώρους.

Ημικυκλικού ή κυκλικού σχήματος ,πλαίσιο μεταλλικό ηλεκτροστατικά βαμμένο , κάλυμμα υψηλής διάχυσης opal PMMA ή αντίστοιχο , αποδιδόμενο φως χωρίς ακτινοβολία IR/UV , θερμοκρασία χρώματος ουδέτερου λευκού (4000K) , φωτεινή ροή περίπου 4700 Lm , χρόνος ζωής τουλάχιστον 50.000 ώρες Το φωτιστικό θα πληροί τις τρέχουσες προδιαγραφές ΕΛΟΤ-ΕΤΕΠ και θα φέρει πιστοποίηση CE.

Το έργο θα παραδοθεί ολοκληρωμένο με όλα τα φωτιστικά σε κανονική λειτουργία και χωρίς υπολειπόμενα οικοδομικά μερεμέτια.

Τιμή ανά τεμάχιο (τεμ)

55,00

πενήντα πέντε

Ευρώ (Αριθμητικά) : 55,00

(Ολογράφως) : πενήντα πέντε

A.T. : 41

Άρθρο : ΝΑΟΙΚ Ν\52.94.1 Οροφή ξύλινη πλήρης, από ξυλεία τύπου Σουηδίας ελάχιστου πλάτους 15cm

Κωδικός αναθεώρησης: ΟΙΚ 5294

Οροφή ξύλινη πλήρης, δηλαδή σκελετός από καδρόνια διατομής 5x5 ή 4x6 ή 3,5x7 cm τοποθετημένα ανά 30 cm και σανίδωμα με ευθύγραμμη διάταξη σανίδων και πηχέων, από τάβλες ξυλείας λευκής, πριστής, άριστης ποιότητας, προελεύσεως εξωτερικού, πάχους σανίδων 22 χιλ. και ελάχιστου πλάτους 15 εκ., πλανισμένων και καρφωμένων επί σκελετού. Οι αρμοί των σανίδων καλύπτονται με πηχάκια (διαστάσεων και μορφής εργαλείου της επιλογής της επίβλεψης), το δε περίγραμμα της οροφής καλύπτεται με περιθώριο από λεπτοσανίδα (μπορντούρα) διαστάσεων και μορφής της επιλογής της επίβλεψης. Οι σανίδες της οροφής καρφώνονται στο σκελετό σε επαφή η μία με την άλλη και οι αρμοί τους καλύπτονται με πηχάκια.

Ο σκελετός στερεώνεται στους πλαϊνούς τοίχους και αναρτάται από τη στέγη με λάμες ειδικά διαμορφωμένες, επί των ζευκτών.

Στην τιμή περιλαμβάνονται προμήθεια της ξυλείας (καδρόνια, πηχάκια, γωνιές κλπ.), κάθε υλικού και μικρουλικού σύνδεσης, ικριώματα και εργασία πλήρους και έντεχνης κατασκευής.

Όλες οι παραπάνω εργασίες θα γίνουν σύμφωνα με τα σχέδια της μελέτης, τα υπάρχοντα πρότυπα και τις οδηγίες της επίβλεψης.

(1 m2 επιφάνειας σανιδώματος)

Τιμή ενός τετραγωνικού μέτρου (1 m2) 28,60

είκοσι οκτώ και εξήντα λεπτά

Ευρώ (Αριθμητικά) : 28,60
(Ολογράφως) : είκοσι οκτώ και εξήντα λεπτά

A.T. : 42

Άρθρο : ΝΑΟΙΚ 54.46.01 Θύρες ξύλινες πρεσσαριστές με κάσσα δομική, πλάτους έως 13 cm

Κωδικός αναθεώρησης: ΟΙΚ 5446.1

Κατασκευή πρεσσαριστής θύρας από ξυλεία τύπου Σουηδίας, σύμφωνα με την μελέτη και την ΕΤΕΠ 03-08-01-00 "Ξύλινα κουφώματα", με περιθώρια (περβάζια) 2x5,5 cm και στις δύο όψεις με φύλλα πρεσσαριστά με κόντρα - πλακέ, πλήρη ή με φεγγίτη, συνολικού πάχους 5 cm αποτελούμενα από πλαίσιο 4x7 cm με ενίσχυση στο ύψος της κλειδαριάς με ξύλο διαστάσεων 4x5x40 cm, με σκελετό σταυρωτό από ξύλα "μισοχαρακτά" 4x5 cm ανά 15 cm το πολύ ή από πήχεις σταυρωτές "μισοχαρακτές" καθαρής διατομής τουλάχιστον 36x8 mm με κενό 50x50 mm, περιθώρια 5x2,5 cm σε κάθε πλευρά και κόντρα πλακέ των 5 mm και γενικά ξυλεία, σιδηρικά αναρτήσεως, στερεώσεως και λειτουργίας (εκτός από χωνευτή κλειδαριά και χειρολαβές) και μικροϋλικά και εργασία για κατασκευή, τοποθέτηση και στερέωση περιλαμβανομένης και της εργασίας τοποθέτησης χωνευτής κλειδαριάς και χειρολαβών.

Με κάσσα δομική, πλάτους έως 13 cm.
 Τιμή ανά τετραγωνικό μέτρο (m²).

Ευρώ (Αριθμητικά) : 118,00
(Ολογράφως) : εκατόν δέκα οκτώ

A.T. : 43

Άρθρο : ΝΑΟΙΚ 56.21 Πάγκος από άκαυστη φορμάικα ενδεικτικού τύπου DUROPAL

Κωδικός αναθεώρησης: ΟΙΚ 5617

Πάγκος από άκαυστη φορμάικα ενδεικτικού τύπου DUROPAL πάχους 32 mm και πλάτους 90 cm περίπου, που περιλαμβάνει:

- α) Το στοιχείο του πάγκου συνολικού πάχους 32 mm και πλάτους 90 cm, με επικάλυψη από άκαυστη φορμάικα, με περιθώριο από ταινία PVC πάχους 3 mm με στρογγυλεμένες ακμές στα εμφανή σόκορα, το οποίο συγκολλάται στην υπάρχουσα υποδομή με κατάλληλη συμβατή κόλλα.
- β) Άνοιγμα οποιουδήποτε σχεδίου, το οποίο διαμορφώνεται με κοπή του πάγκου για την υποδοχή του επικαθήμενου νεροχύτη, σύμφωνα με την μελέτη.
- γ) Την σφράγιση των περιμετρικών αρμών (επαφή με τον τοίχο ή άλλες κατασκευές) με αντιμικροβιακή σιλικόνη, σύμφωνα με τις οδηγίες του προμηθευτή του σφραγιστικού υλικού.

Πλήρως περαιωμένη εργασία κατασκευής, τοποθέτησης, στήριξης, στερέωσης, επεξεργασίας των τελικών επιφανειών, υλικά & μικροϋλικά επί τόπου, σύμφωνα με την μελέτη και τα κατασκευαστικά σχέδια.

Τιμή ανά τετραγωνικό μέτρο (m²) πραγματικής επιφάνειας όψης.

Ευρώ (Αριθμητικά) : 28,00
(Ολογράφως) : είκοσι οκτώ

A.T. : 44

Άρθρο : ΝΑΟΙΚ 56.23 Ερμάρια κουζίνας επί δαπέδου μή τυποποιημένα

Κωδικός αναθεώρησης: ΟΙΚ 5613.1

Ερμάρια κουζίνας δαπέδου, μή τυποποιημένα, με βάθος 60 cm, με "κουτιά" από νοβοπάν συνολικού πάχους 18 mm, αμφίπλευρα επενδυμένα με μελαμίνη ή φορμάικα, πάχους 1,0 mm, με τελείωμα σε όλα τα ορατά σόκορα από PVC πάχους 3 mm, με ενώσεις των επιφανειών με ανοξείδωτες ξυλόβιδες, κόλλα και κατάλληλες εντορμίες, σύμφωνα με την μελέτη και την ΕΤΕΠ 03-09-01-00 "Εντοιχισμένα ή σταθερά έπιπλα", με τα ακόλουθα χαρακτηριστικά:

-Διαμόρφωση χειλέων των απαιτούμενων οπών με φρεζάρισμα

-Κατασκευή πλάτης του κουτιού προς τον τοίχο από φορμάϊκα πάχους 8 mm
 -Οριζόντια (ράφια) και κατακόρυφα σταθερά χωρίσματα από μοριοσανίδες επενδυμένες και στις δύο επιφάνειες με μελαμίνη (1,0 mm), συνολικού πάχους 18 ή 20 mm ανάλογα με το πλάτος τους, με περιθώριο από ταινία PVC πάχους 3 mm στα εμφανή σόκορα με στρογγυλεμένες ακμές.
 -Τα φύλλα (μονά ή διπλά) από νοβοπάν με μελαμίνη οποιουδήποτε χρώματος, εσωτερικά και εξωτερικά (min πάχος 1,0 mm), συνολικού πάχους 18 mm, με περιθώρια από ταινία PVC πάχους 3 mm με στρογγυλεμένες ακμές.
 -Τοποθέτηση χειρολαβών (πόμολα) φύλλων και κρυφών μεταλλικών μεντεσέδων βαρέως τύπου διπλής περιστροφής, ανοξείδωτων και ρυθμιζομένων.
 -Στήριξη της κατασκευής σε ρυθμιζόμενα ποδαρικά με απόληξη από πλαστικό προφίλ για την προστασία τους από την υγρασία
 -Κουμπωτή μπάζα ύψους 125 mm από νοβοπάν με επένδυση μελαμίνης πάχους 1,0 mm.

Εάν προβλέπονται συρτάρια τιμολογούνται ιδιαίτερα.

Τιμή ανά τετραγωνικό μέτρο (m²) επιφάνειας όψης.

Ευρώ (Αριθμητικά) : 225,00

(Ολογράφως) : διακόσια είκοσι πέντε

A.T. : 45

Άρθρο : ΝΑΟΙΚ 56.24

Ερμάρια κουζίνας κρεμαστά επί τοίχου, μή τυποποιημένα

Κωδικός αναθεώρησης:

OIK 5613.1

Ερμάρια κουζίνας τοίχου κρεμαστά, μή τυποποιημένα, με βάθος 35 cm, με "κουτιά" από νοβοπάν συνολικού πάχους 18 mm, αμφίπλευρα επενδυμένα με μελαμίνη ή φορμάϊκα, πάχους 1,0 mm, με τελείωμα σε όλα τα ορατά σόκορα από ταινίες PVC πάχους 3 mm, με ενώσεις των επιφανειών με ανοξείδωτες ξυλόβιδες, κόλλα και κατάλληλες εντορμίες, σύμφωνα με την μελέτη και την ΕΤΕΠ 03-09-01-00 "Εντοιχισμένα ή σταθερά έπιπλα", με τα ακόλουθα χαρακτηριστικά:

-Διαμόρφωση χειλέων των απαιτούμενων οπών με φρεζάρισμα.
 -Κατασκευή πλάτης του κουτιού προς τον τοίχο από φορμάϊκα πάχους 8 mm.
 -Οριζόντια (ράφια) και κατακόρυφα σταθερά χωρίσματα από μοριοσανίδες επενδυμένες και στις δύο επιφάνειες με μελαμίνη (1,0 mm), συνολικού πάχους 18 ή 20 mm ανάλογα με το πλάτος τους, με περιθώριο από ταινία PVC πάχους 3 mm στα εμφανή σόκορα με στρογγυλεμένες ακμές.
 -Τα φύλλα (μονά ή διπλά) από νοβοπάν με μελαμίνη οποιουδήποτε χρώματος, εσωτερικά και εξωτερικά (min πάχος 1,0 mm), συνολικού πάχους 18 mm, με περιθώρια από ταινία PVC πάχους 3 mm με στρογγυλεμένες ακμές.
 -Τοποθέτηση χειρολαβών (πόμολα) φύλλων και κρυφών μεταλλικών μεντεσέδων βαρέως τύπου διπλής περιστροφής, ανοξείδωτων και ρυθμιζομένων.

Εάν προβλέπεται ειδικός εξοπλισμός τιμολογείται ιδιαίτερα.

Τιμή ανά τετραγωνικό μέτρο (m²) πραγματικής επιφάνειας όψης.

Ευρώ (Αριθμητικά) : 180,00

(Ολογράφως) : εκατόν ογδόντα

A.T. : 46

Άρθρο : ΝΑΟΙΚ 56.25

Ερμάρια μεγάλου ύψους, μή τυποποιημένα

Κωδικός αναθεώρησης:

OIK 5613.1

Ερμάρια μεγάλου ύψους, μή τυποποιημένα, με βάθος 60 cm, με "κουτιά" από νοβοπάν συνολικού πάχους 18 mm, αμφίπλευρα επενδυμένα με μελαμίνη ή φορμάϊκα, πάχους 1 mm, με τελείωμα σε όλα τα ορατά σόκορα από ταινία PVC πάχους 3 mm, με ενώσεις των επιφανειών με ανοξείδωτες ξυλόβιδες, κόλλα και κατάλληλες εντορμίες σύμφωνα με την μελέτη και την ΕΤΕΠ 03-09-01-00 "Εντοιχισμένα ή σταθερά έπιπλα", με τα ακόλουθα χαρακτηριστικά:

-Διαμόρφωση χειλέων των απαιτούμενων οπών με φρεζάρισμα.
 -Κατασκευή πλάτης του κουτιού προς τον τοίχο από χαρτοφορμάϊκα ή φορμάϊκα πάχους 8 mm.
 -Οριζόντια (ράφια) και κατακόρυφα σταθερά χωρίσματα (άν προβλέπονται) από

μοριοσανίδες επενδυμένες και στις δύο επιφάνειες με μελαμίνη (1,0 mm), συνολικού πάχους 18 ή 20 mm ανάλογα με το πλάτος τους, με περιθώριο από ταινία PVC πάχους 3 mm στα εμφανή σόκορα με στρογγυλεμένες ακμές.
 -Τα φύλλα (μονά ή διπλά) από νοβοπάν με μελαμίνη οποιουδήποτε χρώματος, εσωτερικά και εξωτερικά (min πάχος 1,0 mm), συνολικού πάχους 18 mm, με περιθώρια από ταινία PVC πάχους 3 mm με στρογγυλεμένες ακμές.
 -Τοποθέτηση χειρολαβών (πόμολα) φύλλων και κρυφών μεταλλικών μεντεσέδων βαρέως τύπου διπλής περιστροφής, ανοξείδωτων και ρυθμιζομένων.
 -Στήριξη της κατασκευής σε ρυθμιζόμενα ποδαρικά με απόληξη από πλαστικό προφίλ για την προστασία τους από την υγρασία.
 -Κουμπωτή μπάζα ύψους 125 mm από νοβοπάν με επένδυση μελαμίνης πάχους 1,0 mm.

Εάν προβλέπονται συρτάρια τιμολογούνται ιδιαίτερα.

Τιμή ανά τετραγωνικό μέτρο (m²) πραγματικής επιφάνειας όψης.

Ευρώ (Αριθμητικά) : 155,00

(Ολογράφως) : εκατόν πενήντα πέντε

A.T. : 47

Άρθρο : ΝΑΟΙΚ 61.30 Μεταλλικός σκελετός ψευδοροφής

Κωδικός αναθεώρησης: ΟΙΚ 6118

Κατασκευή επιπέδου ή βαθμιδωτού ελαφρού μεταλλικού σκελετού ψευδοροφής σε οποιοδήποτε ύψος από το δάπεδο, αποτελούμενου από απλές διατομές γαλβανισμένου μορφοσίδηρου ή διατομές γαλβανισμένης στραντζαριστής λαμαρίνας, ειδικές γαλβανισμένες ράβδους, γάντζους, γωνίες και κοχλιωτούς συνδέσμους οριζοντίωσης, αναρτημένου με γαλβανισμένα βύσματα μηχανικής ή χημικής αγκύρωσης, και γενικά μορφοσίδηρος, στραντζαριστές διατομές, βύσματα, σύνδεσμοι και μικροϋλικά καθώς και εργασία πλήρους κατασκευής, τοποθέτησης και στερέωσης.

Τιμή ανά χιλιόγραμμα (kg).

Ευρώ (Αριθμητικά) : 3,10

(Ολογράφως) : τρία και δέκα λεπτά

A.T. : 48

Άρθρο : ΝΑΟΙΚ 61.31 Μεταλλικός σκελετός τοιχοπετάσματος

Κωδικός αναθεώρησης: ΟΙΚ 6118

Κατασκευή μεταλλικού σκελετού για την τοποθέτηση μη φέροντος τοιχοπετάσματος με ή χωρίς ανοίγματα (εκτός ψευδοροφών), σύμφωνα με την μελέτη, σε οποιοδήποτε ύψος από το δάπεδο εργασίας, από απλές στραντζαριστές διατομές γαλβανισμένου μορφοσίδηρου ή διατομές στραντζαριστής λαμαρίνας (στρωτήρες, ορθοστάτες, κλπ), στερεωμένες με γαλβανισμένα εκτονούμενα ή χημικά βύσματα και γενικά μορφοσίδηρος, στραντζαριστές διατομές, βύσματα, σύνδεσμοι και μικροϋλικά καθώς και εργασία πλήρους κατασκευής, τοποθέτησης και στερέωσης.

Τιμή ανά χιλιόγραμμα (kg).

Ευρώ (Αριθμητικά) : 2,80

(Ολογράφως) : δύο και ογδόντα λεπτά

A.T. : 49

Άρθρο : ΝΑΟΙΚ 77.15 Προετοιμασία επιχρισμένων επιφανειών τοίχων για χρωματισμούς

Κωδικός αναθεώρησης: ΟΙΚ 7735

Προετοιμασία επιχρισμένων επιφανειών τοίχων για χρωματισμούς σύμφωνα με την μελέτη και την ΕΤΕΠ 03-10-02-00 "Χρωματισμοί επιφανειών επιχρισμάτων".

Αποκατάσταση της επιφανείας του επιχρίσματος, αφαίρεση των ανωμαλιών, καθαρισμός, λείανση με γυαλόχαρτο, αστάρωμα με κατάλληλο υλικό βάσεως ακρυλικής ρητίνης, διαλύτου, ή ακρυλικού μικρομοριακού υλικού βάσεως νερού, με αντοχή στα αλκάλια.

Τιμή ανά τετραγωνικό μέτρο (m²).

Ευρώ (Αριθμητικά) : 1,70
(Ολογράφως) : ένα και εβδομήντα λεπτά

A.T. : 50

Άρθρο : ΝΑΟΙΚ 77.71.03 Εφαρμογή επί ξύλινων επιφανειών βερνικοχρώματος βάσεως νερού η διαλύτη ενός η δύο συστατικών, με βερνικόχρωμα δύο συστατικών βάσεως νερού η διαλύτου.

Κωδικός αναθεώρησης: ΟΙΚ 7771

Βερνικοχρωματισμοί ξύλινων επιφανειών, σύμφωνα με την μελέτη και την ΕΤΕΠ 03-10-05-00 "Χρωματισμοί ξύλινων επιφανειών".

Απόξεση, αστάρι, ξεροζίασμα, σπατουλάρισμα, στοκαρίσματα, ψιλοστοκαρίσματα, διάστρωση αλκυδικού υποστρώματος ή υποστρώματος δύο συστατικών και διάστρωση βερνικοχρώματος. Υλικά και μικροϋλικά επί τόπου και εργασία.

Βερνικοχρωματισμοί ξύλινων επιφανειών με βερνικόχρωμα δύο συστατικών βάσεως νερού η διαλύτου.

Τιμή ανά τετραγωνικό μέτρο (m²).

Ευρώ (Αριθμητικά) : 15,70
(Ολογράφως) : δέκα πέντε και εβδομήντα λεπτά

A.T. : 51

Άρθρο : ΝΑΟΙΚ Ν\77.80.2 Χρωματισμοί εσωτερικών επιφανειών με οικολογικά πλαστικά χρώματα

Κωδικός αναθεώρησης: ΟΙΚ 7785.1

Χρωματισμοί επί επιφανειών επιχρισμάτων ή επιφανειών γυψοσανίδας με οικολογικά πλαστικά χρώματα σε δύο διαστρώσεις, με προηγούμενο σπατουλάρισμα όπου απαιτείται, σύμφωνα με την μελέτη και την ΕΤΕΠ 03-10-02-00 "Χρωματισμοί επιφανειών επιχρισμάτων".

Το ίδιο χρώμα μπορεί να εφαρμοστεί και σε σπατουλαρισμένες επιφάνειες.

Προετοιμασία των επιφανειών, σπατουλάρισμα, αστάρισμα (νερού) και εφαρμογή δύο στρώσεων του τελικού χρώματος. Υλικά και μικροϋλικά επί τόπου, ικριώματα και εργασία.

Τιμή ανά τετραγωνικό μέτρο (m²).

Ευρώ (Αριθμητικά) : 9,00
(Ολογράφως) : εννέα

A.T. : 52

Άρθρο : ΝΑΟΙΚ Ν\79.05 Επάλειψη επιφανειών σκυροδέματος με ελαστομερές ακρυλικό υλικό

Κωδικός αναθεώρησης: ΟΙΚ 7903

Επάλειψη επιφανειών σκυροδέματος με στεγανωτικό υλικό με βάση ελαστομερές ακρυλικό υλικό εκτελουμένη επί οποιασδήποτε επιφανείας με ψήκτρα ή ρολλό, σύμφωνα με τις οδηγίες του προμηθευτή για την ανάμιξη των συστατικών και την εφαρμογή ανάλογα με τις συνθήκες περιβάλλοντος. Περιλαμβάνεται ο καθαρισμός της επιφανείας επαλείψεως και το τυχόν απαιτούμενο ενισχυτικό πρόσφυσης (αστάρι, primer), αν αυτό συνιστάται από τον προμηθευτή του υλικού.

Τιμή ανά χιλιόγραμμα βασικού υλικού χωρίς τιν σκληρυντή (kg) μετρούμενο προ της επαλείψεως.

Τιμή ανά χιλιόγραμμα (kg) μετρούμενο προ της επαλείψεως.

Ευρώ (Αριθμητικά) : 9,50
(Ολογράφως) : εννέα και πενήντα λεπτά

A.T. : 53**Άρθρο : ΝΑΟΙΚ 79.40 Επένδυση τοίχων με πλάκες πετροβάμβακα πάχους 50 mm****Κωδικός αναθεώρησης: ΟΙΚ 7940**

Επένδυση τοίχων με πλάκες πετροβάμβακα πάχους 50 mm, πυκνότητας 50 kg/m³, στερεωμένες με κατάλληλη ήλωση επί υπάρχοντος σκελετού, με τα υλικά και μικροϋλικά και εργασία πλήρους κατασκευής.

Τιμή ανά τετραγωνικό μέτρο (m²).

Ευρώ (Αριθμητικά) : 13,50**(Ολογράφως) : δέκα τρία και πενήντα λεπτά****A.T. : 54****Άρθρο : ΝΑΟΙΚ 79.46 Θερμομόνωση κεκλιμένων οροφών με πλάκες από αφρώδη εξηλασμένη πολυστερίνη πάχους 50 mm****Κωδικός αναθεώρησης: ΟΙΚ 7934**

Θερμομόνωση κεκλιμένων οροφών, με κλίσεις μικρότερες από 40%, οποιασδήποτε διάταξης, με πλάκες από αφρώδη εξηλασμένη πολυστερίνη πάχους 50 mm, με επικόλληση αυτών με θερμή ασφαλτο. Υλικά επί τόπου και εργασία πλήρους κατασκευής, σύμφωνα με την μελέτη και την ΕΤΕΠ 03-06-02-01 "Θερμομονώσεις δωματίων".

Τιμή ανά τετραγωνικό μέτρο (m²) πραγματικής επιφανείας.

Ευρώ (Αριθμητικά) : 14,50**(Ολογράφως) : δέκα τέσσερα και πενήντα λεπτά**

ΙΩΑΝΝΙΝΑ 20/05/2021

ΟΙ
ΣΥΝΤΑΞΑΝΤΕΣΜΑΡΙΑ ΤΣΕΤΣΟΥ
ΠΟΛΙΤΙΚΟΣ ΜΗΧΑΝΙΚΟΣΛΑΜΠΡΙΝΗ ΒΑΒΒΑ
ΑΡΧΙΤΕΚΤΩΝ ΜΗΧΑΝΙΚΟΣ

ΙΩΑΝΝΙΝΑ 20/05/2021

ΘΕΩΡΗΘΗΚΕ
Η
ΑΝΑΠΛ. ΠΡΟΪΣΤΑΜΕΝΗ
Δ/ΝΣΗΣ ΤΕΧΝΙΚΩΝ ΕΡΓΩΝ ΠΗΕΛΕΝΗ ΝΙΚΟΛΟΥ
ΠΟΛΙΤΙΚΟΣ ΜΗΧΑΝΙΚΟΣ

ΙΩΑΝΝΙΝΑ 20/05/2021

Η
ΑΝΑΠΛ. ΠΡΟΪΣΤΑΜΕΝΗ
ΤΜΗΜΑΤΟΣ ΔΟΜΩΝ ΠΕΡΙΒΑΛΛΟΝΤΟΣΕΛΕΝΗ ΝΙΚΟΛΟΥ
ΠΟΛΙΤΙΚΟΣ ΜΗΧΑΝΙΚΟΣ



ΕΛΛΗΝΙΚΗ ΔΗΜΟΚΡΑΤΙΑ
ΠΕΡΙΦΕΡΕΙΑ ΗΠΕΙΡΟΥ
ΓΕΝΙΚΗ Δ/ΝΣΗ ΑΝΑΠΤΥΞΙΑΚΟΥ
ΠΡΟΓΡΑΜΜΑΤΙΣΜΟΥ ΠΕΡ/ΝΤΟΣ &
ΥΠΟΔΟΜΩΝ
Δ/ΝΣΗ ΤΕΧΝΙΚΩΝ ΕΡΓΩΝ
ΠΕΡΙΦΕΡΕΙΑΣ ΗΠΕΙΡΟΥ
ΤΜΗΜΑ ΔΟΜΩΝ ΠΕΡΙΒΑΛΛΟΝΤΟΣ

ΕΡΓΟ: ΕΡΓΑΣΙΕΣ ΜΕΤΑΤΡΟΠΗΣ ΤΟΥ
ΠΑΛΑΙΟΥ ΣΧΟΛΕΙΟΥ ΕΛΑΤΑΡΙΑΣ ΣΕ
ΟΡΕΙΒΑΤΙΚΟ ΚΑΤΑΦΥΓΙΟ

ΠΡΟΫΠΟΛΟΓΙΣΜΟΣ: 56.800,00 Ευρώ

ΕΙΔΙΚΗ ΣΥΓΓΡΑΦΗ ΥΠΟΧΡΕΩΣΕΩΝ

**ΙΩΑΝΝΙΝΑ
ΑΠΡΙΛΙΟΣ 2022**

Περιεχόμενα

ΑΡΘΡΟ 1: ΑΝΤΙΚΕΙΜΕΝΟ ΚΑΙ ΑΡΧΙΚΟ ΣΥΜΒΑΤΙΚΟ ΑΝΤΙΚΕΙΜΕΝΟ ΕΡΓΟΛΑΒΙΑΣ	3
ΑΡΘΡΟ 2: ΣΥΜΒΑΤΙΚΑ ΤΕΥΧΗ - ΤΕΧΝΙΚΕΣ ΠΡΟΔΙΑΓΡΑΦΕΣ - ΑΣΥΜΦΩΝΙΑ ΣΧΕΔΙΩΝ	3
ΑΡΘΡΟ 3: ΠΕΡΙΕΧΟΜΕΝΑ ΕΡΓΟΛΑΒΙΚΟΥ ΑΝΤΑΛΛΑΓΜΑΤΟΣ	4
ΑΡΘΡΟ 4: ΜΕΛΕΤΗ ΤΩΝ ΣΥΝΘΗΚΩΝ ΚΑΤΑΣΚΕΥΗΣ ΤΟΥ ΕΡΓΟΥ	6
ΑΡΘΡΟ 5: ΧΡΟΝΟΔΙΑΓΡΑΜΜΑ ΚΑΤΑΣΚΕΥΗΣ ΕΡΓΟΥ - ΟΡΓΑΝΟΓΡΑΜΜΑ ΕΡΓΟΤΑΞΙΟΥ.....	6
ΑΡΘΡΟ 6: ΠΡΟΘΕΣΜΙΕΣ ΕΚΤΕΛΕΣΗΣ ΤΟΥ ΕΡΓΟΥ.....	7
ΑΡΘΡΟ 7: ΥΠΕΡΒΑΣΗ ΠΡΟΘΕΣΜΙΩΝ - ΠΟΙΝΙΚΕΣ ΡΗΤΡΕΣ - ΕΚΠΤΩΣΗ ΑΝΑΔΟΧΟΥ	7
ΑΡΘΡΟ 8: ΑΡΤΙΟΤΗΤΑ ΤΩΝ ΚΑΤΑΣΚΕΥΩΝ.....	8
ΑΡΘΡΟ 9: ΓΕΝΙΚΑ ΕΞΟΔΑ, ΟΦΕΛΟΣ Κ.Λ.Π. ΑΝΑΔΟΧΟΥ - ΕΠΙΒΑΡΥΝΣΕΙΣ - ΠΛΗΡΩΜΕΣ.....	8
ΑΡΘΡΟ 10: ΚΑΝΟΝΙΣΜΟΣ ΤΙΜΩΝ ΜΟΝΑΔΟΣ ΝΕΩΝ ΕΡΓΑΣΙΩΝ.....	9
ΑΡΘΡΟ 11: ΑΝΑΘΕΩΡΗΣΗ ΤΙΜΩΝ	9
ΑΡΘΡΟ 12: ΤΕΛΙΚΟΣ ΛΟΓΑΡΙΑΣΜΟΣ	9
ΑΡΘΡΟ 13: ΠΟΙΟΤΗΤΑ ΚΑΙ ΠΡΟΕΛΕΥΣΗ ΥΛΙΚΩΝ ΚΑΙ ΠΡΟΪΟΝΤΩΝ ΔΕΙΓΜΑΤΑ ΠΡΟΣ ΕΓΚΡΙΣΗ	10
ΑΡΘΡΟ 14: ΤΡΟΠΟΣ ΕΠΙΜΕΤΡΗΣΕΩΣ ΤΥΧΩΝ ΝΕΩΝ ΕΡΓΑΣΙΩΝ	10
ΑΡΘΡΟ 15: ΕΡΓΑΣΙΕΣ ΕΚΤΕΛΟΥΜΕΝΕΣ ΑΠΟ ΤΗΝ ΥΠΗΡΕΣΙΑ Ή ΑΛΛΟΥΣ ΑΝΑΔΟΧΟΥΣ	10
ΑΡΘΡΟ 16: ΗΜΕΡΟΛΟΓΙΟ ΕΡΓΟΥ - ΧΡΟΝΟΣ ΕΓΓΥΗΣΕΩΣ - ΠΑΡΑΛΑΒΕΣ.....	11
ΑΡΘΡΟ 17: ΦΑΚΕΛΟΣ ΑΣΦΑΛΕΙΑΣ ΚΑΙ ΥΓΕΙΑΣ (Φ.Α.Υ.).....	11
ΑΡΘΡΟ 18: ΠΡΟΣΤΑΤΕΥΤΙΚΕΣ ΚΑΤΑΣΚΕΥΕΣ	11
ΑΡΘΡΟ 19: ΑΠΑΙΤΟΥΜΕΝΑ ΜΕΤΡΑ ΑΣΦΑΛΕΙΑΣ ΚΑΙ ΥΓΕΙΑΣ ΣΤΟ ΕΡΓΟΤΑΞΙΟ.....	12
ΑΡΘΡΟ 20: ΕΥΘΥΝΗ ΑΝΑΔΟΧΟΥ ΓΙΑ ΤΗΝ ΕΦΑΡΜΟΓΗ ΤΩΝ ΜΕΛΕΤΩΝ ΚΑΙ ΤΗΝ ΠΟΙΟΤΗΤΑ ΤΟΥ ΕΡΓΟΥ.....	19
ΑΡΘΡΟ 21: ΔΟΚΙΜΕΣ ΕΓΚΑΤΑΣΤΑΣΕΩΝ.....	20
ΑΡΘΡΟ 22: ΚΑΤΑΣΚΕΥΑΣΤΙΚΑ ΣΧΕΔΙΑ	21
ΑΡΘΡΟ 23: ΑΣΦΑΛΙΣΕΙΣ.....	21
ΑΡΘΡΟ 24: ΤΗΡΗΣΗ ΝΟΜΩΝ, ΑΣΤΥΝΟΜΙΚΩΝ ΚΑΙ ΛΟΙΠΩΝ ΔΙΑΤΑΞΕΩΝ.....	29
ΑΡΘΡΟ 25: ΑΠΟΘΗΚΕΥΣΗ ΥΛΙΚΩΝ - ΥΛΙΚΑ ΚΑΙ ΕΞΟΠΛΙΣΜΟΣ - ΑΣΦΑΛΙΣΗ ΕΡΓΟΥ - ΑΠΑΣΧΟΛΗΣΗ ΑΛΛΟΔΑΠΩΝ	30
ΑΡΘΡΟ 26: ΤΕΛΙΚΟΣ ΚΑΘΑΡΙΣΜΟΣ ΕΡΓΟΤΑΞΙΩΝ, ΚΑΤΑΣΚΕΥΩΝ ΚΑΙ ΕΓΚΑΤΑΣΤΑΣΕΩΝ.....	30
ΑΡΘΡΟ 27: ΑΝΤΙΠΡΟΣΩΠΕΥΣΗ ΚΑΙ ΠΡΟΣΩΠΙΚΟ ΑΝΑΔΟΧΟΥ - ΜΕΤΡΑ ΑΣΦΑΛΕΙΑΣ - ΥΠΕΥΘΥΝΟΤΗΤΑ Κ.Λ.Π.....	31
ΑΡΘΡΟ 28: ΕΡΓΑΣΤΗΡΙΑΚΕΣ ΔΟΚΙΜΕΣ - ΕΛΕΓΧΟΙ ΚΑΤΑΣΚΕΥΗΣ	32
ΑΡΘΡΟ 29: ΕΛΕΓΧΟΣ ΠΟΙΟΤΗΤΑΣ - ΠΡΟΓΡΑΜΜΑ ΠΟΙΟΤΗΤΑΣ ΕΡΓΟΥ (Π.Π.Ε.).....	32
ΑΡΘΡΟ 30: ΣΚΥΡΟΔΕΜΑΤΑ	33
ΑΡΘΡΟ 31: ΧΡΗΣΗ ΕΡΓΟΥ Ή ΤΜΗΜΑΤΟΣ ΤΟΥ ΠΡΙΝ ΑΠΟ ΤΗΝ ΑΠΟΠΕΡΑΤΩΣΗ	33
ΑΡΘΡΟ 32: ΛΟΙΠΕΣ ΥΠΟΧΡΕΩΣΕΙΣ ΤΟΥ ΑΝΑΔΟΧΟΥ	33

ΕΙΔΙΚΗ ΣΥΓΓΡΑΦΗ ΥΠΟΧΡΕΩΣΕΩΝ

ΑΡΘΡΟ 1: ΑΝΤΙΚΕΙΜΕΝΟ ΚΑΙ ΑΡΧΙΚΟ ΣΥΜΒΑΤΙΚΟ ΑΝΤΙΚΕΙΜΕΝΟ ΕΡΓΟΛΑΒΙΑΣ

- 1.1 Στην παρούσα Ειδική Συγγραφή Υποχρεώσεων (Ε.Σ.Υ.) διατυπώνονται οι όροι σύμφωνα με τους οποίους θα γίνει η εκτέλεση όλων των απαιτούμενων, σύμφωνα με τις μελέτες, εργασιών.
Τα είδη και οι ποσότητες των εργασιών που προβλέπονται περιγράφονται στην Τεχνική Περιγραφή, τα σχέδια της Μελέτης, στην Τεχνική Συγγραφή Υποχρεώσεων καθώς και τα υπόλοιπα συμβατικά τεύχη του έργου.
- 1.2 Αντικείμενο της παρούσας εργολαβίας είναι η εκτέλεση και πλήρης ολοκλήρωση από τον ανάδοχο του συνόλου των εργασιών που απαιτούνται για την εκτέλεση του έργου «**ΕΡΓΑΣΙΕΣ ΜΕΤΑΤΡΟΠΗΣ ΤΟΥ ΠΑΛΑΙΟΥ ΣΧΟΛΕΙΟΥ ΕΛΑΤΑΡΙΑΣ ΣΕ ΟΡΕΙΒΑΤΙΚΟ ΚΑΤΑΦΥΓΙΟ**».
- 1.3 Συμβατικές τιμές μονάδας εργασιών είναι οι τιμές μονάδας του Τιμολογίου Μελέτης, όπως αυτές θα διαμορφωθούν μετά την εφαρμογή των τιμών που θα προσφέρει ο Ανάδοχος του έργου.
- 1.4 Αρχικό συμβατικό χρηματικό αντικείμενο της εργολαβίας είναι το συνολικό ποσό του προϋπολογισμού προσφοράς του αναδόχου προσαυξημένο κατά το ποσό των απρόβλεπτων δαπανών επί του προϋπολογισμού προσφοράς.
- 1.5 Η συμμετοχή στην δημοπρασία με την υποβολή προσφοράς αποτελεί αμάχητο τεκμήριο ότι ο ανάδοχος αποδέχεται ότι έχει μελετήσει και θα συμμορφωθεί με τα σχέδια και τα λοιπά στοιχεία της μελέτης καθώς και τις πρόσθετες απαιτήσεις του έργου. Παράλειψη του αναδόχου να ενημερωθεί με κάθε δυνατή πληροφορία που αφορά το έργο, δεν τον απαλλάσσει από την ευθύνη για την πλήρη συμμόρφωσή του με τις συμβατικές υποχρεώσεις του.

ΑΡΘΡΟ 2: ΣΥΜΒΑΤΙΚΑ ΤΕΥΧΗ - ΤΕΧΝΙΚΕΣ ΠΡΟΔΙΑΓΡΑΦΕΣ - ΑΣΥΜΦΩΝΙΑ ΣΧΕΔΙΩΝ

- 2.1 Τα συμβατικά τεύχη και στοιχεία της Εργολαβίας, είναι αυτά που καθορίζονται στην σύμβαση, όπου και καθορίζεται η σειρά ισχύος αυτών, σε περίπτωση ασυμφωνίας μεταξύ τους.
- 2.2 Το έργο θα κατασκευασθεί σύμφωνα με τις ισχύουσες εγκεκριμένες προδιαγραφές για το κάθε είδος εργασιών και σύμφωνα με τα τεύχη δημοπράτησης. Επιπλέον αυτών ισχύουν και:
 1. Τα εγκεκριμένα ενιαία Τιμολόγια όπως αυτά εγκρίθηκαν με την ΔΝΣγ/οικ.35577/ΦΝ 466/4- 5-2017 (ΦΕΚ 1746/Β/19-5-2017) Υπουργική Απόφαση «Κανονισμός Περιγραφικών Τιμολογίων Εργασιών για δημόσιες συμβάσεις έργων», όπως αυτά θα ισχύουν κατά τη δημοπράτηση του έργου.
 2. Οι Ελληνικές Τεχνικές Προδιαγραφές (ΕΤΕΠ) όπως αυτές έχουν εγκριθεί με την υπ' αριθμ. ΔΙΠΑΠ/ΟΙΚ/273/17-7-2012 Υ.Α (ΦΕΚ 2221Β/30-7-2012) Απόφαση του αναπληρωτή Υπουργού και τροποποιήθηκαν με τις υπ' αριθμ. ΔΚΠ/ΟΙΚ/1211/1-8-2016 Υ.Α. (ΦΕΚ 2524Β/16-8-2016) και υπ' αριθμ. ΔΚΠ/ΟΙΚ/1322/7-9-2016 Υ.Α., όλοι οι Κανονισμοί, Διατάγματα, Υπουργικές Αποφάσεις και λοιπές διατάξεις του Κράτους που ισχύουν και αναφέρονται στην εκτέλεση των διαφόρων κατηγοριών εργασιών του παρόντος έργου, ως έχουν τροποποιηθεί και ισχύουν ανεξάρτητα αν οι διατάξεις αυτές μνημονεύονται ή όχι ρητά στα συμβατικά τεύχη της εργολαβίας, περιλαμβανομένων και των διατάξεων των σχετικών Κανονισμών και Προδιαγραφών ξένων χωρών που αναφέρονται σε πεδία που δεν καλύπτονται από τις αντίστοιχες Ελληνικές).
 3. Οι Ελληνικές Τεχνικές Προδιαγραφές (ΕΤΕΠ) όπως αυτές έχουν εγκριθεί με την αριθμ. ΔΙΠΑΠ/ΟΙΚ/273/17-7-2012 Υ.Α (ΦΕΚ 2221Β' /30-7-2012) Απόφαση του αναπληρωτή Υπουργού, όλοι οι Κανονισμοί, Διατάγματα, Υπουργικές Αποφάσεις και λοιπές διατάξεις του Κράτους που ισχύουν και αναφέρονται στην εκτέλεση των διαφόρων κατηγοριών

εργασιών του παρόντος έργου, ανεξάρτητα αν οι διατάξεις αυτές μνημονεύονται ή όχι ρητά στα συμβατικά τεύχη της εργολαβίας, περιλαμβανομένων και των διατάξεων των σχετικών Κανονισμών και Προδιαγραφών ξένων χωρών που αναφέρονται σε πεδία που δεν καλύπτονται από τις αντίστοιχες Ελληνικές.

4. Για οποιοδήποτε υλικό, τρόπο εκτέλεσης εργασιών, ποιοτικό έλεγχο (διαδικασίες / μεθόδους / δοκιμές, δειγματοληψίες κλπ) που προβλέπονται στο έργο και δεν καλύπτονται από τις Ελληνικές Τεχνικές Προδιαγραφές (ΕΤΕΠ), θα εφαρμόζονται τα «Ευρωπαϊκά Πρότυπα» (ΕΤ) που έχουν εγκριθεί από την Ευρωπαϊκή Επιτροπή Τυποποίησης (CEN) ή από την Ευρωπαϊκή Επιτροπή Ηλεκτρονικής Τυποποίησης (CENELEC) ως «Ευρωπαϊκά Πρότυπα CEN» ή ως «Κείμενα εναρμόνισης (HD) σύμφωνα με τους κοινούς κανόνες των οργανισμών αυτών.
 5. Οι προδιαγραφές ΕΛΟΤ (Ελληνικού Οργανισμού Τυποποίησης) και σε συμπλήρωσή τους οι Προδιαγραφές ISO (International Standards Organization), οι Γερμανικοί Κανονισμοί (DIN) και οι Αμερικανικές Προδιαγραφές (A.S.T.M και A.A.S.H.O).
- 2.3 Ο Ανάδοχος πριν από την εφαρμογή της μελέτης είναι υποχρεωμένος να προβεί σε συσχετισμό και αριθμητικό έλεγχο των αναγραφόμενων στοιχείων και σε περίπτωση ασυμφωνίας, να ζητήσει έγγραφα και έγκαιρα από τον εργοδότη την σχετική διόρθωση, χωρίς να έχει το δικαίωμα να τροποποιεί τα στοιχεία αυτά, χωρίς την έγγραφη εντολή του εργοδότη, γιατί σύμφωνα με την σύμβαση αναλαμβάνει ρητά να εφαρμόσει πιστά τα σχέδια της μελέτης του έργου και τα καθοριζόμενα στα τεύχη της μελέτης αυτής.

ΑΡΘΡΟ 3: ΠΕΡΙΕΧΟΜΕΝΑ ΕΡΓΟΛΑΒΙΚΟΥ ΑΝΤΑΛΛΑΓΜΑΤΟΣ

- 3.1 Στις τιμές μονάδας εργασιών του Τιμολογίου Μελέτης Έργων, όπως αυτές θα διαμορφωθούν σύμφωνα με την προσφορά του αναδόχου, περιλαμβάνονται ενδεικτικά και όχι περιοριστικά και τα παρακάτω:
 - 3.1.1 Η αξία επί τόπου των έργων και έτοιμων για χρήση όλων των υλικών και μικροϋλικών, ενσωματούμενων ή όχι, κυρίων ή βοηθητικών, τα οποία απαιτούνται οπωσδήποτε και είναι απαραίτητα για την πλήρη και ολοκληρωμένη εκτέλεση και την έντεχνη εμφάνιση των εργασιών και για την πλήρη λειτουργία του έργου σύμφωνα με τους κανόνες της τέχνης και με τους όρους των εγκεκριμένων Μελετών της Υπηρεσίας και λοιπών συμβατικών τευχών, έστω και αν τα υλικά αυτά δεν καθορίζονται ρητώς στο Τιμολόγιο Μελέτης Έργων (Οικοδομικών και Ηλεκτρομηχανολογικών Έργων).
 - 3.1.2 Η αξία οποιουδήποτε υλικού ή εργασίας, που μπορεί μεν να μην εμφανίζεται στα στοιχεία των παραπάνω Μελετών, είναι όμως απαραίτητη για την ολοκλήρωση του έργου, ακόμη και αν προκύψει από έρευνα που θα κάνει ο ανάδοχος, μετά την ανάληψη του έργου, ώστε αυτό να παραδοθεί σε πλήρη λειτουργία.
 - 3.1.3 Η δαπάνη εξαιτίας της φθοράς και της απομείωσης των υλικών.
 - 3.1.4 Η δαπάνη προσκόμισης των υλικών μέχρι του σημείου χρησιμοποίησής τους, φύλαξής τους, κ.λ.π. καθώς και της απομάκρυνσης των άχρηστων υλικών (μπάζων, κ.λ.π.) σε θέσεις επιτρεπόμενες από την αστυνομία.
 - 3.1.5 Οι δαπάνες για την καταβολή ημερομισθίων και των σχετικών με αυτά εισφορών και επιβαρύνσεων σε κύριους, επικουρικούς ή πρόσθετους ασφαλιστικούς φορείς (ΙΚΑ, κ.λ.π.), οι οποίες αφορούν στην εκτέλεση όλων των κυρίων, βοηθητικών ή συμπληρωματικών εργασιών, έστω και αν αυτές δεν περιγράφονται ρητώς, αλλά είναι απαραίτητες για την πλήρη και έντεχνη εκτέλεση του έργου.
 - 3.1.6 Η δαπάνη για τη μόρφωση ή διάνοιξη αυλακιών ή οπών διόδου ή εντοιχισμού σωληνώσεων ή αγωγών ή εξαρτημάτων των κάθε είδους εγκαταστάσεων κ.λ.π. σε τοίχους, οροφές ή πατώματα από οποιοδήποτε υλικό και οποιουδήποτε πάχους, με

- βάση τις μελέτες των ηλεκτρομηχανολογικών εγκαταστάσεων και κατόπιν εγκρίσεως από την Επίβλεψη.
- 3.1.7 Η δαπάνη για την αποκατάσταση των οπών, αυλακιών που έχουν διανοιχθεί και μορφωθεί ή όχι, προκειμένου να τοποθετηθούν οι διάφορες σωληνώσεις ή άλλα στοιχεία των εγκαταστάσεων.
- 3.1.8 Οι δαπάνες για την πλήρη αποκατάσταση οποιασδήποτε τυχόν βλάβης ή ζημίας σε υφιστάμενες κατασκευές από οποιαδήποτε λόγο εξαιτίας του έργου.
- 3.1.9 Οι δαπάνες λειτουργίας των μηχανημάτων που απαιτούνται για την εκτέλεση κάθε εργασίας καθώς και για την ανύψωση των υλικών μέχρι του σημείου χρησιμοποίησής τους, δηλαδή μισθώματα, απαιτούμενα καύσιμα και λιπαντικά, επιβάρυνση από ημεραργίες από οποιαδήποτε αιτία, επιβάρυνση εξαιτίας επισκευών και συντήρησης μηχανημάτων, οι δαπάνες εγκατάστασής τους, τα ασφάλιστρά τους καθώς και η απόσβεσή τους.
- 3.1.10 Οι δαπάνες για τη μελέτη, εγκατάσταση, χρήση και αποκομιδή των ικριωμάτων που θα απαιτηθούν για την εκτέλεση των εργασιών.
- 3.1.11 Όλες οι δεσμεύσεις που αναφέρονται στα συμβατικά στοιχεία που δίδονται στους διαγωνιζόμενους.
- 3.2 Στις κατ' αποκοπή δαπάνες εργασιών του Τιμολογίου Μελέτης Έργων (Οικοδομικών και Ηλεκτρομηχανολογικών Έργων) περιλαμβάνεται το ποσοστό γενικών εξόδων και οφέλους του αναδόχου (εργολαβικό ποσοστό), περιλαμβάνει όλες τις δαπάνες για φόρους, τέλη, δασμούς και εισφορές υπέρ του δημοσίου ή υπέρ τρίτων, για κάλυψη γενικών εξόδων του αναδόχου καθώς και για το όφελός του και δεν υπολογίζεται ξεχωριστά. Ειδικότερα στο ποσοστό αυτό περιλαμβάνονται όλα τα γενικά και επισφαλή έξοδα του αναδόχου και του κάθε είδους προσωπικού του, δηλαδή:
- 3.2.1 Μισθοί, αποζημιώσεις έξοδα κίνησης, ύδρευσης, θέρμανσης, φωτισμού, ιατρικής περίθαλψης, ενοικίων, έξοδα για τη δημοσίευση περίληψης της Διακήρυξης και για τη σύναψη της σύμβασης του έργου.
- 3.2.2 Έξοδα για φόρους, τέλη, δασμούς και εισφορές υπέρ του δημοσίου και υπέρ τρίτων και για οποιεσδήποτε άλλες επιβαρύνσεις, έξοδα εγγυήσεων και τόκων, έξοδα κίνησης κεφαλαίων.
- 3.2.3 Οι δαπάνες για τις κάθε είδους δοκιμές των εγκαταστάσεων.
- 3.2.4 Οι αμοιβές και όλα τα έξοδα έκδοσης ή ανανέωσης των κάθε είδους αδειών που απαιτούνται προκειμένου να κατασκευαστεί το έργο (πλην της πολεοδομικής άδειας).
- 3.2.5 Έξοδα αποθήκευσης και διαφύλαξης των κάθε είδους και προέλευσης υλικών, έξοδα χαράξεων, κάθε είδους μετρήσεων, καταμετρήσεων, επιμετρήσεων, πιστοποιήσεων, εντολών πληρωμής στα απαιτούμενα αντίτυπα.
- 3.2.6 Έξοδα για κάθε είδους εργαστηριακούς ελέγχους των υλικών και των εργασιών, κ.λ.π. που θα απαιτήσει η Υπηρεσία, έξοδα εκπόνησης του προγράμματος κατασκευής του έργου, έξοδα σύνταξης και ενημέρωσης Σ.Α.Υ. και Φ.Α.Υ., έξοδα φωτογραφήσεων του έργου, που τυχόν διαταχθούν από την Υπηρεσία ή που προκύπτουν από συμβατική υποχρέωση.
- 3.2.7 Έξοδα συνεχούς καθαρισμού του εργοταξίου, έξοδα τοποθέτησης, διάλυσης και αποκομιδής των προστατευτικών κατασκευών και των περιφραγμάτων, έξοδα απομάκρυνσης οποιωνδήποτε άχρηστων ή ακατάλληλων υλικών ή υλικών κατεδαφίσεων κ.λ.π.
- 3.2.8 Έξοδα ασφάλισης ή αποζημίωσης ατυχημάτων του αναδόχου, του προσωπικού του ή τρίτων, έξοδα προμήθειας, προσκόμισης, φθοράς και αποκόμισης εργαλείων και μηχανημάτων.

3.2.9 Το όφελος του αναδόχου και κάθε άλλη δαπάνη του, η οποία δεν αναγράφεται ρητώς παραπάνω.

- 3.3 Ο Φόρος Προστιθέμενης Αξίας (Φ.Π.Α.) δεν περιλαμβάνεται επίσης στις τιμές μονάδας εργασιών του Τιμολογίου Μελέτης Έργων (Οικοδομικών και Ηλεκτρομηχανολογικών Έργων) και θα καταβληθεί από τον εργοδότη στον ανάδοχο σύμφωνα με το Νόμο.

ΑΡΘΡΟ 4: ΜΕΛΕΤΗ ΤΩΝ ΣΥΝΘΗΚΩΝ ΚΑΤΑΣΚΕΥΗΣ ΤΟΥ ΕΡΓΟΥ

- 4.1 Η συμμετοχή στη δημοπρασία με την υποβολή προσφοράς αποτελεί αμάχητο τεκμήριο ότι οι διαγωνιζόμενοι έχουν επισκεφθεί και ελέγξει πλήρως τη φύση και την τοποθεσία του έργου και έχουν πλήρη γνώση των γενικών και τοπικών συνθηκών κατασκευής του έργου, από κάθε άποψη π.χ. αποκομιδή προϊόντων εκσκαφών και μπάζων, προσκόμιση υλικών κ.λ.π. που είναι αδύνατον να καταγραφούν σε έκταση, μέγεθος και ποσότητες, παρά μόνο το είδος αυτών που αναλυτικά φαίνεται στην Τεχνική Περιγραφή και τα σχέδια της μελέτης κ.λ.π.).
- 4.2 Οι ανάγκες του εργοταξίου σε ρεύμα και τηλέφωνο και οι αντίστοιχες δαπάνες για τη λειτουργία του εργοταξίου, θα βαρύνουν τον ανάδοχο. Επίσης ο ανάδοχος αποδέχεται ότι έχει μελετήσει και θα συμμορφωθεί με όλα τα συμβατικά στοιχεία της εργολαβίας, τα οποία περιλαμβάνονται στο φάκελο της δημοπρασίας και αποτελούν, μαζί με τη Διακήρυξη, τη βάση της προσφοράς.
Επίσης, αποδέχεται ανεπιφύλακτα και αναλαμβάνει να εκπληρώσει όλες τις υποχρεώσεις του, που απορρέουν από την προσφορά του.
Παράλειψη του αναδόχου να ενημερωθεί με κάθε δυνατή πληροφορία που αφορά τους όρους της σύμβασης, δεν τον απαλλάσσει από την ευθύνη για την πλήρη συμμόρφωσή του με τις συμβατικές του υποχρεώσεις.
- 4.3 Ο ανάδοχος δεν επιτρέπεται να χρησιμοποιήσει τον ευρύτερο περιβάλλοντα χώρο (εκτός αυτού όπου προβλέπεται η εκτέλεση εργασιών με την παρούσα εργολαβία) ούτε για οποιαδήποτε κατασκευαστική ή προπαρασκευαστική εργασία, ούτε για εναπόθεση υλικών, προϊόντων, μηχανημάτων, μπάζων κ.λπ.
- 4.4 Ιδιαίτερα επισημαίνεται η ευθύνη του αναδόχου, σε περίπτωση που, παρά την ισχύουσα νομοθεσία, χρησιμοποιηθεί προσωπικό που δεν έχει νόμιμη άδεια εργασίας (άρθρο 25 παρ.6 της παρούσας).

ΑΡΘΡΟ 5: ΧΡΟΝΟΔΙΑΓΡΑΜΜΑ ΚΑΤΑΣΚΕΥΗΣ ΕΡΓΟΥ - ΟΡΓΑΝΟΓΡΑΜΜΑ ΕΡΓΟΤΑΞΙΟΥ

- 5.1 Ο ανάδοχος, με βάση την ολική προθεσμία, συντάσσει και υποβάλλει στη διευθύνουσα το έργο Υπηρεσία, μέσα σε προθεσμία δέκα πέντε (15) ημερών από την υπογραφή της Σύμβασης, το χρονοδιάγραμμα κατασκευής του έργου, σύμφωνα με τις διατάξεις του άρθρου 145 του Ν.4412/2016 (όπως τροποποιήθηκε με τον Ν. 4782/2021).
- 5.2 Το χρονοδιάγραμμα αποτελεί το αναλυτικό πρόγραμμα κατασκευής του έργου, αναλύει δε ανά μονάδα χρόνου και πάντως ανά ημερολογιακό τρίμηνο τις εργασίες που προβλέπεται να εκτελεσθούν. Το χρονοδιάγραμμα συντάσσεται με τη μορφή τετραγωνικού πίνακα που περιλαμβάνει την πιο πάνω χρονική ανάλυση των ποσοτήτων ανά εργασία ή ομάδα εργασιών και συνοδεύεται από γραμμικό διάγραμμα και σχετική έκθεση. Η Υπηρεσία μπορεί να ζητήσει τη σύνταξη χρονοδιαγράμματος με τη μέθοδο της δικτυωτής ανάλυσης. Σε έργα προϋπολογισμού άνω του ενός εκατομμυρίου (1.000.000,00) ευρώ είναι υποχρεωτική η σύνταξη τευχών ή διαγραμμάτων με τη μέθοδο της δικτυακής ανάλυσης.
- 5.3 Η Διευθύνουσα Υπηρεσία εγκρίνει το χρονοδιάγραμμα και μπορεί να τροποποιήσει τις προτάσεις του Αναδόχου σχετικά με την σειρά και την διάρκεια κατασκευής των έργων, ανάλογα με τις δυνατότητες χρονικής κλιμάκωσης των πιστώσεων, μέσα στα όρια των συμβατικών προθεσμιών. Η έγκριση γίνεται σε δεκαπέντε (15) ημέρες από την υποβολή του χρονοδιαγράμματος. Αν η έγκριση δεν γίνει μέσα στην πιο πάνω προθεσμία ή αν μέσα στην

προθεσμία δεν ζητήσει γραπτά η Διευθύνουσα Υπηρεσία διευκρινήσεις ή αναμορφώσεις ή συμπληρώσεις το χρονοδιάγραμμα θεωρείται ότι έχει εγκριθεί. Το εγκεκριμένο χρονοδιάγραμμα αποτελεί το αναλυτικό πρόγραμμα κατασκευής του έργου.

- 5.4 Αναπροσαρμογές του χρονοδιαγράμματος εγκρίνονται όταν μεταβληθούν οι προθεσμίες, το αντικείμενο ή οι ποσότητες των εργασιών ή στις περιπτώσεις που προβλέπει το άρθρο 145 του Ν.4412/2016 (όπως τροποποιήθηκε με τον Ν. 4782/2021).
- 5.5 Ο Ανάδοχος υποχρεούται με δαπάνη του να παρακολουθεί ανελλιπώς την εφαρμογή του χρονοδιαγράμματος και να το αναπροσαρμόζει κάθε μήνα, στην περίπτωση που κάποια ξέφυγε από αυτό, ούτως ώστε να τηρηθεί τελικά πιστά η συνολική προθεσμία αποπεράτωσης του όλου έργου.
Η τήρηση του χρονοδιαγράμματος κατασκευής του έργου που είναι από τις πιο βασικές υποχρεώσεις του Αναδόχου, θα παρακολουθείται ανελλιπώς και αυστηρά από την επίβλεψη και σε περίπτωση καθυστέρησης ο Ανάδοχος μπορεί να κηρυχθεί έκπτωτος, ύστερα από ειδική πρόσκληση της Διευθύνουσας το έργο Υπηρεσίας. Επίσης έκπτωτος μπορεί να κηρυχθεί ο Ανάδοχος αν δεν συμμορφωθεί προς τις υποχρεώσεις του για την υποβολή του χρονοδιαγράμματος, σύμφωνα με τις διατάξεις του παρόντος άρθρου και γενικότερα για την μη τήρηση των συμβατικών του υποχρεώσεων και την μη συμμόρφωση του προς τις, σύμφωνα με την σύμβαση, έγγραφες εντολές της Υπηρεσίας.
- 5.6 Ο Ανάδοχος υποχρεούται επίσης όπως, μέσα σε ένα (1) μήνα από την υπογραφή της σύμβασης, συντάξει και υποβάλει στην Διευθύνουσα Υπηρεσία οργανόγραμμα του εργοταξίου, στο οποίο θα περιγράφονται λεπτομερώς τα πλήρη στοιχεία στελεχών, εξοπλισμού και μηχανημάτων που θα περιλαμβάνει η εργοταξιακή ανάπτυξη για την εκτέλεση του έργου (άρθρο 145 του Ν.4412/2016 (όπως τροποποιήθηκε με τον Ν. 4782/2021)).

ΑΡΘΡΟ 6: ΠΡΟΘΕΣΜΙΕΣ ΕΚΤΕΛΕΣΗΣ ΤΟΥ ΕΡΓΟΥ

- 6.1 Για τη προθεσμία εκτέλεσης του έργου εφαρμόζονται οι διατάξεις του άρθρου 147 του Ν.4412/2016.
- 6.2 Η συνολική προθεσμία εκτέλεσης του έργου ορίζεται σε **οκτώ (8) μήνες** και αρχίζει από την ημέρα υπογραφής της σύμβασης. Μέσα στη συνολική προθεσμία πρέπει να έχουν τελειώσει όλες οι επί μέρους εργασίες του έργου και να έχουν ολοκληρωθεί οι τυχόν προβλεπόμενες από τη σύμβαση δοκιμές.
- 6.3 Για τυχόν χορήγηση παράτασης της προθεσμίας εκτέλεσης του έργου εφαρμόζονται οι σχετικές διατάξεις του άρθρου 145 και 147 του Ν.4412/2016 (όπως τροποποιήθηκε με τον Ν. 4782/2021)..
- 6.4 Εφιστάται η προσοχή του αναδόχου στην ανάγκη να τηρηθεί η προθεσμία του έργου με απόλυτη ακρίβεια. Για το σκοπό αυτό θα προβλεφθεί από τον ανάδοχο η δυνατότητα εργασίας σε δεύτερη βάρδια, αν δεν επαρκέσει η κανονική βάρδια, με ή χωρίς υπερωρίες καθώς και η δυνατότητα εργασίας σε ημέρες αργίας και εορτών. Οποιαδήποτε επιβάρυνση από την υπερωριακή εργασία θα βαρύνει τον ανάδοχο, χωρίς καμία απαίτηση οποιασδήποτε αποζημιώσεως εκ μέρους του εργοδότη. Οι κάθε είδους άδειες για υπερωριακή κ.λ.π. απασχόληση προσωπικού θα εκδοθούν με μέριμνα και έξοδα του αναδόχου. Η Υπηρεσία, εάν χρειασθεί, θα συνηγορήσει στις αρμόδιες κρατικές υπηρεσίες για τη χορήγηση τέτοιων αδειών.

ΑΡΘΡΟ 7: ΥΠΕΡΒΑΣΗ ΠΡΟΘΕΣΜΙΩΝ - ΠΟΙΝΙΚΕΣ ΡΗΤΡΕΣ - ΕΚΠΤΩΣΗ ΑΝΑΔΟΧΟΥ

- 7.1 Για κάθε ημέρα υπαίτιας υπέρβασης από τον Ανάδοχο της συνολικής προθεσμίας, επιβάλλονται οι καθοριζόμενες με το άρθρο 148 του Ν.4412/2016 (όπως τροποποιήθηκε με τον Ν. 4782/2021) ποινικές ρήτρες και για τα καθοριζόμενα σε αυτό χρονικά διαστήματα. Τα

ως άνω ποσά ποινικών ρητρών θα παρακρατούνται από τις πιστοποιήσεις του έργου.

- 7.2 Η ποινική ρήτρα που επιβάλλεται στον ανάδοχο για κάθε ημέρα υπέρβασης της συνολικής προθεσμίας ορίζεται σε δεκαπέντε τοις εκατό (15%) της μέσης ημερήσιας αξίας του έργου και επιβάλλεται για αριθμό ημερών ίσο με το είκοσι τοις εκατό (20%) της προβλεπόμενης από τη σύμβαση αρχικής συνολικής προθεσμίας. Για τις επόμενες ημέρες μέχρι ακόμα δεκαπέντε τοις εκατό (15%) της αρχικής συνολικής προθεσμίας, η ποινική ρήτρα για κάθε ημέρα ορίζεται σε είκοσι τοις εκατό (20%) της μέσης ημερήσιας αξίας του έργου.

Ως μέση ημερήσια αξία νοείται το πηλίκο του συνολικού χρηματικού ποσού της σύμβασης, μαζί με το ποσό των τυχόν συμπληρωματικών συμβάσεων και χωρίς το Φόρο Προστιθέμενης Αξίας (Φ.Π.Α.), προς τη αρχική συνολική προθεσμία του έργου και όλες οι παρατάσεις που έχουν εγκριθεί μετά από σχετικό αίτημα του αναδόχου.

Οι ποινικές ρήτρες που επιβάλλονται για την υπέρβαση της συνολικής προθεσμίας δεν επιτρέπεται να υπερβούν συνολικά ποσοστό έξι τοις εκατό (6%) του συνολικού ποσού της σύμβασης, χωρίς Φ.Π.Α.

Εφόσον, στη σύμβαση ορίζονται τμηματικές προθεσμίες, ορίζονται υποχρεωτικά και το ποσοστό των ποινικών ρητρών ανά ημέρα υπέρβασης, καθώς και ο συνολικός χρόνος για την επιβολή τους. Το συνολικό ποσό της ποινικής ρήτρας για υπέρβαση των αποκλειστικών τμηματικών προθεσμιών δεν μπορεί να ξεπεράσει σε ποσοστό το τρία τοις εκατό (3%) της αξίας της σύμβασης, χωρίς Φ.Π.Α..

- 7.3 Εάν ο Ανάδοχος δεν εκπληρώνει τις συμβατικές του υποχρεώσεις ή δεν συμμορφώνεται με τις γραπτές εντολές της Υπηρεσίας, που είναι σύμφωνες με τη σύμβαση ή το νόμο, κηρύσσεται έκπτωτος από την εργολαβία, σύμφωνα με τις διατάξεις του άρθρου 160 του Ν.4412/2016 (όπως τροποποιήθηκε με τον Ν. 4782/2021).

ΑΡΘΡΟ 8: ΑΡΤΙΟΤΗΤΑ ΤΩΝ ΚΑΤΑΣΚΕΥΩΝ

- 8.1 Ο καθορισμός από τα σχέδια των μελετών και τις οδηγίες της Τεχνικής Περιγραφής και των ειδικών προδιαγραφών των επί μέρους στοιχείων για την εκτέλεση των εργασιών (τρόπος εκτέλεσης κατασκευών, επί μέρους διαστάσεις κ.λ.π.) δεν απαλλάσσει τον ανάδοχο από την υποχρέωση να πάρει κάθε μέτρο για την άρτια εκτέλεση και εμφάνιση των διαφόρων ειδών κατασκευών, που συνθέτουν κάθε επιφάνεια ή χώρο ή λειτουργία ή εγκατάσταση του έργου.
- 8.2 Για την εφαρμογή των παραπάνω όρων διευκρινίζεται ότι, έστω και αν δεν ορίζεται κάτι από τα σχέδια λεπτομερειών ή από τα άλλα στοιχεία της εργολαβίας ή τέλος από τις οδηγίες ή διαταγές της Υπηρεσίας, κάθε απλό ή σύνθετο τμήμα του έργου πρέπει να είναι άρτιο και αρμονικό ως προς την άμεση σύνδεσή του με τα υπόλοιπα τμήματα του συνολικού έργου.
- 8.3 Σε περίπτωση που διαπιστωθεί κάποια παράλειψη ή ελάττωμα της κατασκευής, ο ανάδοχος υποχρεούται στη συμπλήρωση ή επανόρθωση στον εύλογο χρόνο που θα ορίζει η Υπηρεσία, αλλιώς η Υπηρεσία έχει το δικαίωμα να το εκτελέσει σε βάρος και για λογαριασμό του αναδόχου χωρίς άλλη διατύπωση και με την τιμή που θα ζητήσει ο νέος κατασκευαστής.
- 8.4 Για κάθε συμπληρωματική λεπτομέρεια ή διευκρίνηση πάνω στα σχέδια ή τα λοιπά συμβατικά στοιχεία, ο ανάδοχος είναι υποχρεωμένος να ζητά έγκαιρα, και πάντως πριν από την έναρξη των σχετικών εργασιών, γραπτές οδηγίες από την Υπηρεσία και να συμμορφώνεται απόλυτα προς αυτές. Δεν θα αναγνωρισθεί καμία οδηγία, απόφαση ή εντολή που δόθηκε μόνο προφορικά. Το ίδιο ισχύει και για κάθε αίτηση του αναδόχου για λήψη πληροφοριών και οδηγιών.
- 8.5 Τελικά ισχύουν τα αναφερόμενα στο άρθρο 159 του Ν.4412/2016 (όπως τροποποιήθηκε με τον Ν. 4782/2021).

ΑΡΘΡΟ 9: ΓΕΝΙΚΑ ΕΞΟΔΑ, ΟΦΕΛΟΣ Κ.Λ.Π. ΑΝΑΔΟΧΟΥ - ΕΠΙΒΑΡΥΝΣΕΙΣ - ΠΛΗΡΩΜΕΣ

- 9.1 Επί της αξίας των τιμών μονάδας εργασιών του Τιμολογίου Μελέτης της παρούσας

εργολαβίας περιλαμβάνεται ποσοστό δέκα οκτώ τοις εκατό (18%) για γενικά έξοδα, όφελος κ.λ.π. του αναδόχου.

- 9.2 Οι πληρωμές θα γίνονται ανά μήνα σύμφωνα με τους λογαριασμούς που εκδίδονται για πλήρως περαιωμένες εργασίες και υπόκεινται στις κρατήσεις που είναι οι ισχύουσες κατά το χρόνο δημοπράτησης που αφορούν στην εκτέλεση των εργασιών. Οι κρατήσεις θα είναι αυτές που προβλέπονται για έργα εγγεγραμμένα στο ΠΔΕ.
- 9.3 Οι τιμές μονάδος του Τιμολογίου Μελέτης Έργων (Οικοδομικών Έργων), περιλαμβάνουν τις κάθε είδους επιβαρύνσεις τους, δηλαδή φόρους, τέλη, δασμούς, ειδικούς φόρους κ.λ.π. Κάθε απαλλαγή από οποιαδήποτε επιβάρυνση, που τυχόνθα δοθεί κατά την εκτέλεση του έργου, θα εκπέσει για ωφέλεια του έργου.
Τα παραπάνω ισχύουν και για νέες τιμές μονάδας που τυχόν θα κανονισθούν.
- 9.4 Τμηματικές πληρωμές θα γίνονται ανά μήνα και για τα υλικά που προσκομίσθηκαν στο εργοτάξιο και έχουν βεβαιωθεί από την Υπηρεσία και βάσει πιστοποιήσεων, που θα συντάσσονται σύμφωνα με το άρθρο 152 του Ν.4412/2016 (όπως τροποποιήθηκε με τον Ν. 4782/2021).
- 9.5 Τα στοιχεία που καθορίζονται από το άρθρο 131 του Ν.4412/2016 συντάσσονται με μέριμνα και δαπάνη του αναδόχου, υπογράφονται από αυτόν και υποβάλλονται στην Υπηρεσία στα απαιτούμενα αντίτυπα κατά χρονικά διαστήματα ενός μηνός.
- 9.6 Για τις πληρωμές των λογαριασμών θα προσκομίζονται από τον ανάδοχο όλα τα προβλεπόμενα από την ισχύουσα νομοθεσία δικαιολογητικά και αποδείξεις καταβολής κρατήσεων, φόρων κ.λπ.

ΑΡΘΡΟ 10: ΚΑΝΟΝΙΣΜΟΣ ΤΙΜΩΝ ΜΟΝΑΔΟΣ ΝΕΩΝ ΕΡΓΑΣΙΩΝ

- 10.1 Αν προκύψει ανάγκη εκτέλεσης συμπληρωματικών εργασιών, που δεν περιλαμβάνονται στο αρχικό ανατεθέν έργο, ούτε στην πρώτη συναφθείσα σύμβαση και οι οποίες κατέστησαν αναγκαίες λόγω απρόβλεπτων περιστάσεων κατά την εκτέλεση του έργου, όπως αυτό περιγράφεται στην αρχική σύμβαση, ο φορέας κατασκευής του έργου έχει το δικαίωμα να συνάψει σύμβαση με τον ανάδοχο του έργου σύμφωνα με τις διατάξεις του άρθρου 156 του Ν.4412/2016 (όπως τροποποιήθηκε με τον Ν. 4782/2021), με την προϋπόθεση ότι οι συμπληρωματικές εργασίες δεν μπορούν τεχνικά ή οικονομικά να διαχωριστούν από την κύρια σύμβαση, χωρίς να δημιουργήσουν μείζονα προβλήματα ή όταν αυτές οι εργασίες, μολονότι μπορούν να διαχωριστούν από την αρχική σύμβαση, είναι απόλυτα αναγκαίες για την τελειοποίηση της.
- 10.2 Για τον καθορισμό τιμών μονάδας στις εργασίες της συμπληρωματικής σύμβασης λαμβάνονται οι τιμές της αρχικής σύμβασης και για τον κανονισμό τιμών μονάδας στις νέες εργασίες της συμπληρωματικής σύμβασης εφαρμόζεται το άρθρο 156 του Ν.4412/2016 (όπως τροποποιήθηκε με τον Ν. 4782/2021).

ΑΡΘΡΟ 11: ΑΝΑΘΕΩΡΗΣΗ ΤΙΜΩΝ

- 11.1 Για την αναθεώρηση εφαρμόζονται οι διατάξεις του άρθρου 153 του Ν.4412/2016 (όπως τροποποιήθηκε με τον Ν. 4782/2021).
- 11.2 Για την αναθεώρηση θα εφαρμοσθούν οι συντελεστές των άρθρων ΟΙΚ, ΠΡΣ ή ΗΛΜ, που αναγράφονται στον εγκεκριμένο προϋπολογισμό της μελέτης.

ΑΡΘΡΟ 12: ΤΕΛΙΚΟΣ ΛΟΓΑΡΙΑΣΜΟΣ

- 12.1 Ο τελικός λογαριασμός εκδίδεται βάσει του πρωτοκόλλου οριστικής παραλαβής του έργου και της σχετικής εγκριτικής του απόφασης, αντίτυπα ή αντίγραφα των οποίων επισυνάπτονται στον τελικό λογαριασμό, σύμφωνα με όσα ορίζονται στο άρθρο 152 του Ν.4412/2016 (όπως τροποποιήθηκε με τον Ν. 4782/2021).

- 12.2 Πριν από τη θεώρηση του τελικού λογαριασμού (καθώς και όλων των ενδιάμεσων λογαριασμών) ο ανάδοχος πρέπει να προσκομίσει όσα δικαιολογητικά αναγράφονται παραπάνω και βεβαίωση του αρμόδιου υποκαταστήματος του ΙΚΑ και λοιπών Ταμείων ότι εξοφλήθηκαν όλες οι σχετικές με την εκτέλεση του έργου ασφαλιστικές εισφορές.
- 12.3 Η εξόφληση του τελικού λογαριασμού του αναδόχου θα γίνεται μόνον αφού προσκομισθεί βεβαίωση της παρ. 22.3 του άρθρου 22 της παρούσας (Κατασκευαστικά σχέδια κ.λ.π.).

ΑΡΘΡΟ 13: ΠΟΙΟΤΗΤΑ ΚΑΙ ΠΡΟΕΛΕΥΣΗ ΥΛΙΚΩΝ ΚΑΙ ΠΡΟΪΟΝΤΩΝ ΔΕΙΓΜΑΤΑ ΠΡΟΣ ΕΓΚΡΙΣΗ

- 13.1 Όλα τα υλικά που θα χρησιμοποιηθούν θα είναι της καλύτερης ποιότητας της αγοράς, χωρίς βλάβες ή ελαττώματα και σύμφωνα με τις προδιαγραφές. Όλοι οι απαιτούμενοι ποιοτικοί έλεγχοι θα γίνουν σε εργαστήριο της επιλογής της Υπηρεσίας. Η επιλογή του εργαστηρίου θα γίνει ανάμεσα σε τρία αναγνωρισμένα εργαστήρια που θα προτείνει ο ανάδοχος.
- 13.2 Επίσης όλα τα υλικά για την εκτέλεση των έργων θα είναι απολύτως σύμφωνα με τα συμβατικά δεδομένα, τους ισχύοντες κανονισμούς και προδιαγραφές των αρμόδιων Υπουργείων, καθώς επίσης και με τα συμβατικά δεδομένα της εργολαβίας, άριστης ποιότητας και της απόλυτης εγκρίσεως της επίβλεψης, σχετικά με τη προέλευση, τις διαστάσεις, την αντοχή, την ποιότητα, την εμφάνιση, την ανταπόκριση στις προδιαγραφές κ.λ.π.
- 13.3 Ο ανάδοχος υποχρεούται, χωρίς ιδιαίτερη αποζημίωση, να υποβάλλει δείγματα όλων των υλικών και προϊόντων προς έγκριση του Εργοδότη και καθορισμό της ποιότητας του προϊόντος, που θα ενσωματωθεί στο έργο. Τα δείγματα αυτά θα υποβάλλονται έγκαιρα, ώστε να δίδεται επαρκής χρόνος για την έγκριση του Εργοδότη και να μην προκαλείται καθυστέρηση στην πρόοδο του έργου, λόγω απορρίψεως των δειγμάτων που υποβλήθηκαν. Για κάθε αντικείμενο θα υποβάλλονται τουλάχιστον δύο δείγματα. Τα υλικά αυτά δεν θα ενσωματωθούν στο έργο, εάν δεν έχουν την έγγραφη έγκριση της Επιβλέψεως, χωρίς η έγκριση αυτή να απαλλάσσει τον ανάδοχο από τις ευθύνες του.
- 13.4 Όπου στις Περιγραφές ή τα σχέδια αναφέρεται συγκεκριμένος τύπος υλικού, εξυπακούεται ότι με τον τρόπο αυτό ορίζονται επακριβώς οι προδιαγραφές του υλικού που θα τοποθετηθεί από τον ανάδοχο, ο οποίος μπορεί να προτείνει στην Υπηρεσία υλικό παρόμοιου τύπου, με τις ίδιες προδιαγραφές ποιότητας και εμφανίσεως. Η Υπηρεσία κατά την απόλυτη κρίση της θα εγκρίνει ή θα απορρίψει το προτεινόμενο υλικό.
- 13.5 Ως προς την ακαταλληλότητα των υλικών, τους εργαστηριακούς ελέγχους κ.λ.π. ισχύουν οι διατάξεις του άρθρου 159 του Ν.4412/2016 (όπως τροποποιήθηκε με τον Ν. 4782/2021), σε συνδυασμό με την παρ. 1 του παρόντος άρθρου.

ΑΡΘΡΟ 14: ΤΡΟΠΟΣ ΕΠΙΜΕΤΡΗΣΕΩΣ ΤΥΧΟΝ ΝΕΩΝ ΕΡΓΑΣΙΩΝ

- 14.1 Για τον τρόπο μέτρησης των διαφόρων ειδών εργασιών καθώς και τυχόν νέων εργασιών ισχύουν όσα ορίζονται από τα σχετικά άρθρα του Τιμολογίου Μελέτης, κ.λ.π.
- 14.2 Κάθε είδους εργασίες, για τις οποίες δεν ορίζεται στα παραπάνω στοιχεία τρόπος επιμέτρησης, επιμετρούνται και πληρώνονται με τις μονάδες που εκτελέστηκαν πραγματικά, χωρίς να λαμβάνονται υπόψη τυχόν αντίθετες συνήθειες.
- 14.3 Γενικά, θα εφαρμόζονται οι διατάξεις του άρθρου 151 του Ν.4412/2016 (όπως τροποποιήθηκε με τον Ν. 4782/2021).

ΑΡΘΡΟ 15: ΕΡΓΑΣΙΕΣ ΕΚΤΕΛΟΥΜΕΝΕΣ ΑΠΟ ΤΗΝ ΥΠΗΡΕΣΙΑ Ή ΑΛΛΟΥΣ ΑΝΑΔΟΧΟΥΣ

- 15.1 Ο ανάδοχος είναι υποχρεωμένος να μην παρακωλύει την εκτέλεση εργασιών από Οργανισμούς Κοινής Ωφέλειας, Ν.Π.Δ.Δ. ή από άλλους εργολήπτες, που τυχόν χρησιμοποιούνται από τον κύριο του έργου σε εργασίες μη περιλαμβανόμενες στη σύμβασή του. Αντίθετα, υποχρεούται να διευκολύνει την εκτέλεση αυτών των εργασιών διαθέτοντας

- τα μέσα που χρησιμοποιεί εκείνος (ικριώματα κ.λ.π.), και ρυθμίζοντας έτσι τη σειρά εκτελέσεως των εργασιών, σε συνεννόηση με την Επίβλεψη, ώστε κανένα εμπόδιο να μην παρεμβάλλεται στις εργασίες των άλλων.
- 15.2 Για τις διευκολύνσεις αυτές ο ανάδοχος δεν έχει δικαίωμα να απαιτήσει οποιαδήποτε αποζημίωση λόγω καθυστερήσεως ή δυσχερειών, που παρουσιάζονται στις εργασίες που εκτελεί αυτός ή για οποιαδήποτε άλλη αιτία.
- 15.3 Ο ανάδοχος είναι υποχρεωμένος (με βάση τις μελέτες, την τεχνική περιγραφή, τις τεχνικές προδιαγραφές καθώς και τις οδηγίες της Επίβλεψης) στα κάθε είδους τμήματα του έργου να εκτελεί, να μορφώνει ή να διανοίγει τις απαιτούμενες οπές διόδου ή τις φωλιές ή τους αύλακες εντοιχισμού των σωλήνων ή των εξαρτημάτων των κάθε είδους ηλεκτρομηχανολογικών έργων. Τις παραπάνω εργασίες ο ανάδοχος είναι υποχρεωμένος να τις εκτελέσει χωρίς ιδιαίτερη αποζημίωση διότι οι σχετικές δαπάνες περιλαμβάνονται στις τιμές μονάδας του Περιγραφικού Τιμολογίου Μελέτης Οικοδομικών Εργασιών καθώς και αυτού του Τιμολογίου Μελέτης Ηλεκτρομηχανολογικών Εργασιών.
- 15.4 Οποσδήποτε απαγορεύεται στον ανάδοχο να μορφώνει οπές ή φωλιές σε τμήματα κτιρίου που είναι κατασκευασμένα από οπλισμένο σκυρόδεμα χωρίς να έχει έγγραφη έγκριση από τον επιβλέποντα μηχανικό.

ΑΡΘΡΟ 16: ΗΜΕΡΟΛΟΓΙΟ ΕΡΓΟΥ - ΧΡΟΝΟΣ ΕΓΓΥΗΣΕΩΣ - ΠΑΡΑΛΑΒΕΣ

- 16.1 Κατά την εκτέλεση των εργασιών θα τηρείται ημερολόγιο έργου, σύμφωνα με το άρθρο 146 του Ν.4412/2016 (όπως τροποποιήθηκε με τον Ν. 4782/2021).
- 16.2 Οι προθεσμίες προσωρινής παραλαβής, ο χρόνος εγγύησης καθώς και οι προθεσμίες οριστικής παραλαβής του έργου καθορίζονται σύμφωνα με τις διατάξεις των άρθρων 171 και 172 του Ν.4412/2016 (όπως τροποποιήθηκε με τον Ν. 4782/2021) αντίστοιχα.
- 16.3 Για τη βεβαίωση περάτωσης του έργου ισχύουν οι διατάξεις του άρθρου 168 του Ν.4412/2016 (όπως τροποποιήθηκε με τον Ν. 4782/2021).
- 16.4 Για τη διοικητική παραλαβή για χρήση ισχύουν οι διατάξεις του άρθρου 169 του Ν.4412/2016 (όπως τροποποιήθηκε με τον Ν. 4782/2021).
- 16.5 Προσωρινή ή οριστική παραλαβή του έργου δεν θα γίνεται παρά μόνον εάν υφίσταται ο Φάκελος Ασφάλειας και Υγείας του άρθρου 17 της παρούσας καθώς και το Μητρώο Έργου.
- 16.6 Προσωρινή παραλαβή δεν θα γίνεται, εάν δεν περιληφθεί στο σχετικό πρωτόκολλο της το πρωτόκολλο δοκιμών εγκαταστάσεων της παραγράφου 21.1 του άρθρου 21 της παρούσας.

ΑΡΘΡΟ 17: ΦΑΚΕΛΟΣ ΑΣΦΑΛΕΙΑΣ ΚΑΙ ΥΓΕΙΑΣ (Φ.Α.Υ.)

- 17.1 Η επιτροπή παραλαβής του έργου θα διαπιστώνει ότι για το παραλαμβανόμενο προσωρινά οριστικά έργο έχει καταρτισθεί ο Φάκελος Ασφάλειας και Υγείας (Φ.Α.Υ.), ο οποίος προβλέπεται από τις διατάξεις του άρθρου 3 του Π.Δ. 305/96, και ότι αυτός είναι ενημερωμένος σύμφωνα με την παρ. 7 του άρθρου 3 του Π.Δ. 305/96.
- 17.2 Εάν δεν υφίσταται Φ.Α.Υ. ή εάν αυτός δεν είναι αρκούντως ενημερωμένος, δεν θα γίνεται προσωρινή ή οριστική παραλαβή (Απόφ. 433/2000 του ΥΠΕΧΩΔΕ - ΦΕΚ 1176/Β/22-9-2000).

ΑΡΘΡΟ 18: ΠΡΟΣΤΑΤΕΥΤΙΚΕΣ ΚΑΤΑΣΚΕΥΕΣ

- 18.1 Ο ανάδοχος είναι υποχρεωμένος να κατασκευάσει, να συντηρεί και να καθαιρέσει, όταν χρειασθεί καθώς και να αποκομίσει όλες τις προστατευτικές κατασκευές, που επιβάλλονται από το Π.Δ. 447/1975 (όπως αυτό συμπληρώθηκε και τροποποιήθηκε μεταγενέστερα), χωρίς καμία ιδιαίτερη αποζημίωση. Κάθε σχετική δαπάνη περιλαμβάνεται στο ποσοστό γενικών εξόδων και οφέλους του αναδόχου.

ΑΡΘΡΟ 19: ΑΠΑΙΤΟΥΜΕΝΑ ΜΕΤΡΑ ΑΣΦΑΛΕΙΑΣ ΚΑΙ ΥΓΕΙΑΣ ΣΤΟ ΕΡΓΟΤΑΞΙΟ

- 19.1 Ο ανάδοχος έχει την υποχρέωση για την τήρηση των διατάξεων της εργατικής νομοθεσίας, των διατάξεων και κανονισμών για την πρόληψη ατυχημάτων στο προσωπικό του, ή στο προσωπικό του φορέα του έργου, ή σε οποιονδήποτε τρίτο, ώστε να εξαλείφονται ή να ελαχιστοποιούνται οι κίνδυνοι ατυχημάτων ή επαγγελματικών ασθενειών κατά την φάση κατασκευής του έργου: ΠΔ 305/96 (αρ. 7-9), Ν.4412/2016 (όπως τροποποιήθηκε με τον Ν. 4782/2021), Ν. 3850/10 (αρ. 42).
- 19.2. Στο πλαίσιο της ευθύνης του, ο ανάδοχος υποχρεούται:
- α. Να εκπονεί κάθε σχετική μελέτη (στατική κριωμάτων, μελέτη προσωρινής σήμανσης έργων κλπ.) και να λαμβάνει όλα τα σχετικά μέτρα Ν.4412/2016 (άρθ. 138 παρ.7)
 - β. Να λαμβάνει μέτρα προστασίας σύμφωνα με την ισχύουσα νομοθεσία στο Σχέδιο Ασφάλειας και Υγείας (ΣΑΥ), όπως αυτό ρυθμίζεται με τις αποφάσεις του (τ.) ΥΠΕΧΩΔΕ: ΔΙΠΑΔ/οικ.177/2-3-01, ΔΕΕΠΠ/85/14-5-01 και ΔΙΠΑΔ/οικ889/27-11-02, στο χρονοδιάγραμμα των εργασιών, καθώς και τις ενδεχόμενες τροποποιήσεις ή άλλες αναγκαίες αναπροσαρμογές των μελετών κατά τη φάση της μελέτης και της κατασκευής του έργου : Ν.4412/2016 (άρθ. 138 παρ.7) (όπως τροποποιήθηκε με τον Ν. 4782/2021).
 - γ. Να επιβλέπει ανελλιπώς την ορθή εφαρμογή των μέτρων ασφάλειας και υγείας των εργαζομένων, να τους ενημερώνει / εκπαιδεύει για την αναγκαιότητα της τήρησης των μέτρων αυτών κατά την εργασία, να ζητά τη γνώμη τους και να διευκολύνει τη συμμετοχή τους σε ζητήματα ασφάλειας και υγείας: ΠΔ 1073/81 (αρ. 111), ΠΔ 305/96 (αρ.10,11), Ν.3850/10 (αρ. 42- 49).
- Για την σωστή εφαρμογή της παρ. γ στους αλλοδαπούς εργαζόμενους, είναι αυτονόητο ότι η γνώση από αυτούς της ελληνικής γλώσσας κρίνεται απαραίτητη ώστε να μπορούν να κατανοούν την αναγκαιότητα και τον τρόπο εφαρμογής των μέτρων ασφάλειας και υγείας (εκτός ειδικών περιπτώσεων όπου τμήμα ή όλο το έργο έχει αναλάβει να κατασκευάσει ξένη εξειδικευμένη εταιρεία).
- 19.3. Σύμφωνα με τα προαναφερόμενα της παρ. 19.2, ο ανάδοχος υποχρεούται να τηρεί τα ακόλουθα :
- 19.3.1 Εκ των προτέρων γνωστοποίηση - Σχέδιο Ασφάλειας Υγείας (ΣΑΥ) - Φάκελος Ασφάλειας Υγείας (ΦΑΥ) και συγκεκριμένα:
- α. Να διαβιβάσει στην αρμόδια επιθεώρηση εργασίας πριν από την έναρξη των εργασιών, την εκ των προτέρων γνωστοποίηση, προκειμένου για εργοτάξιο με προβλεπόμενη διάρκεια εργασιών που θα υπερβαίνει τις 30 εργάσιμες ημέρες και στο οποίο θα ασχολούνται ταυτόχρονα περισσότεροι από 20 εργαζόμενοι ή ο προβλεπόμενος όγκος εργασίας θα υπερβαίνει τα 500 ημερομίσθια: ΠΔ 305/96 (αρ3 παρ. 12 και 13). Η γνωστοποίηση καταρτίζεται σύμφωνα με το παράρτημα ΙΙΙ του άρθρου 12 του ΠΔ 305/96.
 - β. Να ακολουθήσει τις υποδείξεις / προβλέψεις των ΣΑΥ-ΦΑΥ τα οποία αποτελούν τμήμα της τεχνικής μελέτης του έργου (οριστικής ή εφαρμογής) σύμφωνα με τις αποφάσεις και τα διατάγματα τα οποία αναφέρονται στο Ν.4412/2016 (άρθ. 138 παρ. 7) (όπως τροποποιήθηκε με τον Ν. 4782/2021).
 - γ. Να αναπτύξει, να προσαρμόσει και να συμπληρώσει τα ΣΑΥ-ΦΑΥ της μελέτης (τυχόν παραλήψεις που θα διαπιστώσει ο ίδιος ή που θα του ζητηθούν από την Υπηρεσία), σύμφωνα με την μεθοδολογία που θα εφαρμόσει στο έργο ανάλογα με την κατασκευαστική του δυσκολία, τις ιδιαιτερότητές του, κλπ (μέθοδος κατασκευής, ταυτόχρονη εκτέλεση φάσεων εργασιών, πολιτική ασφάλειας, οργάνωση, εξοπλισμός, κλπ).
 - δ. Να αναπροσαρμόσει τα ΣΑΥ-ΦΑΥ ώστε να περιληφθούν σε αυτά εργασίες που θα

προκύψουν λόγω τροποποίησης της εγκεκριμένης μελέτης και για τις οποίες θα απαιτηθούν τα προβλεπόμενα από την ισχύουσα νομοθεσία, μέτρα ασφάλειας και υγείας: ΠΔ 305/96 (αρ. 3 παρ.9) και ΥΑ ΔΙΠΑΔ/οικ/889/2002 (παρ.2.9) του (τ.) ΥΠΕΧΩΔΕ.

- ε. Να τηρήσει τα ΣΑΥ-ΦΑΥ στο εργοτάξιο, κατά την εκτέλεση του έργου: ΠΔ 305/96 (αρ.3 παρ.10) και ΥΑ ΔΙΠΑΔ/οικ/889/2002 (παρ.2.9Δ) του (τ.)ΥΠΕΧΩΔΕ και να τα έχει στη διάθεση των ελεγκτικών αρχών.
- στ. Συμπληρωματικές αναφορές στο Σχέδιο Ασφάλειας Υγείας (ΣΑΥ) και στο Φάκελο Ασφάλειας Υγείας ΦΑΥ).

Το ΣΑΥ αποσκοπεί στην πρόληψη και στον περιορισμό των κινδύνων για τους εργαζόμενους και για τα άλλα εμπλεκόμενα μέρη που παρευρίσκονται στο εργοτάξιο κατά τη διάρκεια κατασκευής του έργου.

Αντίστοιχα ο ΦΑΥ αποσκοπεί στην πρόληψη και στον περιορισμό των κινδύνων για όσους μελλοντικά ασχοληθούν με τη συντήρηση ή την επισκευή του έργου.

1. Το περιεχόμενο του ΣΑΥ και του ΦΑΥ αναφέρεται στο ΠΔ 305/96 (αρ.3 παρ.5-7) και στις ΥΑ : ΔΙΠΑΔ/οικ/177/2001 (αρ.3) και ΔΙΠΑΔ/οικ/889/2002 (παρ.2.9) του (τ.) ΥΠΕΧΩΔΕ σύμφωνα με τις αποφάσεις και τα διατάγματα τα οποία αναφέρονται στο Ν.4412/2016 (άρθρο 138 παρ.7).
2. Η υποχρέωση εκπόνησης ΣΑΥ προβλέπεται σύμφωνα με το ΠΔ 305/96 (αρ. 3 παρ.4), όταν:
 - α. Απαιτείται Συντονιστής στη φάση της μελέτης, δηλ. όταν θα απασχοληθούν περισσότερα του ενός συνεργεία στην κατασκευή.
 - β. Οι εργασίες που πρόκειται να εκτελεστούν ενέχουν ιδιαίτερους κινδύνους :Π.Δ.305/96 (αρθ.12 παράρτημα ΙΙ).
 - γ Απαιτείται εκ των προτέρων γνωστοποίηση στην αρμόδια επιθεώρηση εργασίας.
 - δ. Για την έναρξη των οικοδομικών εργασιών, επιβάλλεται με ευθύνη του κυρίου ή του έχοντος νόμιμο δικαίωμα: θεώρηση του σχεδίου και του φακέλου ασφάλειας και υγείας (ΣΑΥ,ΦΑΥ) του έργου από την αρμόδια Επιθεώρηση Εργασίας σύμφωνα με το άρθρο 7 παρ.1 εδάφιο α' του Ν 4030/2011 (ΦΕΚ 249/Α/25-11-2011) και την αρ. πρωτ. 10201/27-3-2012 εγκύκλιο του Ειδ. Γραμματέα του ΣΕΠΕ.
3. Ο ΦΑΥ καθιερώνεται ως απαραίτητο στοιχείο για την προσωρινή και την οριστική παραλαβή κάθε Δημόσιου Έργου: ΥΑ ΔΕΕΠΠ/οικ. 433/2000 του (τ.) ΥΠΕΧΩΔΕ, η οποία ενσωματώθηκε στο Ν.4412/2016 (όπως τροποποιήθηκε με τον Ν. 4782/2021).
4. Μετά την αποπεράτωση του έργου, ο ΦΑΥ φυλάσσεται με ευθύνη του Κυρίου του Έργου και το συνοδεύει καθ' όλη τη διάρκεια της ζωής του: ΠΔ 305/96 (αρ. 3 παρ.11) και ΥΑ ΔΙΠΑΔ/οικ/889/2002 (παρ.2.9Δ) του (τ.) ΥΠΕΧΩΔΕ.
5. Διευκρινίσεις σχετικά με την εκπόνηση του ΣΑΥ και την κατάρτιση του ΦΑΥ περιλαμβάνονται στην ΕΓΚΥΚΛΙΟ 6 με αρ. πρωτ. ΔΙΠΑΔ/οικ/215/31-3-2008 του (τ.) ΥΠΕΧΩΔΕ.

19.3.2 Ανάθεση καθηκόντων σε τεχνικό ασφαλείας, γιατρό εργασίας - τήρηση στοιχείων ασφαλείας και υγείας.

Ο ανάδοχος υποχρεούται:

- α. Να αναθέσει καθήκοντα τεχνικού ασφαλείας αν στο έργο απασχολήσει λιγότερους από 50 εργαζόμενους σύμφωνα με το Ν. 3850/10 (αρ.8 παρ.1 και αρ.12 παρ.4).
- β. Να αναθέσει καθήκοντα τεχνικού ασφαλείας και ιατρού εργασίας, αν απασχολήσει στο έργο 50 και άνω εργαζόμενους, σύμφωνα με το Ν.3850/10 (αρ.8 παρ.2 και αρ. 4 έως 25).
- γ. Τα παραπάνω καθήκοντα μπορεί να ανατεθούν σε εργαζόμενους στην επιχείρηση ή σε άτομα εκτός της επιχείρησης ή να συναφθεί σύμβαση με τις Εξωτερικές Υπηρεσίες

Προστασίας και Πρόληψης ή να συνδυαστούν αυτές οι δυνατότητες.

Η ανάθεση καθηκόντων σε άτομα εντός της επιχείρησης γίνεται εγγράφως από τον ανάδοχο και αντίγραφο της κοινοποιείται στην τοπική Επιθεώρηση Εργασίας, συνοδεύεται δε απαραίτητα από αντίστοιχη δήλωση αποδοχής: Ν.3850/10 (αρ.9).

- δ. Στα πλαίσια των υποχρεώσεων του αναδόχου καθώς και των τεχνικού ασφαλείας και ιατρού εργασίας, εντάσσεται και η υποχρεωτική τήρηση στο εργοτάξιο, των ακόλουθων στοιχείων:

1. Γραπτή εκτίμηση προς τον ανάδοχο, από τους τεχνικό ασφαλείας και ιατρόεργασίας, των υφισταμένων κατά την εργασία κινδύνων για την ασφάλεια και την υγεία, συμπεριλαμβανομένων εκείνων που αφορούν ομάδες εργαζομένων που εκτίθενται σε ιδιαίτερους κινδύνους Ν.3850/10 (αρ.43 παρ. 1 α και παρ.3-8).
2. Βιβλίο υποδείξεων τεχνικού ασφαλείας και γιατρού εργασίας στο οποίο θα αναγράφουν τις υποδείξεις τους ο Τεχνικός ασφαλείας και ο γιατρός εργασίας Ν.3850/10 (αρ.14 παρ.1 και αρ.17 παρ.1).

Ο ανάδοχος υποχρεούται να λαμβάνει ενυπόγραφα γνώση των υποδείξεων αυτών.

Το βιβλίο υποδείξεων τεχνικού ασφαλείας και γιατρού εργασίας σελιδομετρείται

και θεωρείται από την αρμόδια επιθεώρηση εργασίας.

Αν ο ανάδοχος διαφωνεί με τις γραπτές υποδείξεις και συμβουλές του τεχνικού ή του ιατρού εργασίας (Ν 3850/10 αρ.20 παρ.4), οφείλει να αιτιολογεί τις απόψεις του και να τις κοινοποιεί και στην Επιτροπή Υγείας και Ασφάλειας (Ε.Υ.Α.Ε) ή στον εκπρόσωπο των εργαζομένων των οποίων η σύσταση και οι αρμοδιότητες προβλέπονται από τα άρθρα 4 και 5 του Ν.3850/10.

Σε περίπτωση διαφωνίας η διαφορά επιλύεται από τον επιθεωρητή εργασίας και μόνο.

3. Βιβλίο ατυχημάτων στο οποίο θα περιγράφεται η αιτία και η περιγραφή του ατυχήματος και να το θέτει στη διάθεση των αρμόδιων αρχών Ν.3850/10 (αρ.43 παρ.2β).

Τα μέτρα που λαμβάνονται για την αποτροπή επανάληψης παρόμοιων ατυχημάτων, καταχωρούνται στο βιβλίο υποδείξεων τεχνικού ασφαλείας.

Ο ανάδοχος οφείλει να αναγγέλλει στις αρμόδιες επιθεωρήσεις εργασίας, στις πλησιέστερες αστυνομικές αρχές και στις αρμόδιες υπηρεσίες του ασφαλιστικού οργανισμού στον οποίο υπάγεται ο εργαζόμενος όλα τα εργατικά ατυχήματα εντός 24 ωρών και εφόσον πρόκειται περί σοβαρού τραυματισμού ή θανάτου, να τηρεί αμετάβλητα όλα τα στοιχεία που δύναται να χρησιμεύσουν για εξακρίβωση αιτίων του ατυχήματος Ν.3850/10 (αρ.43 παρ.2α).

4. Κατάλογο των εργατικών ατυχημάτων που είχαν ως συνέπεια για τον εργαζόμενο ανικανότητα εργασίας μεγαλύτερη των τριών εργάσιμων ημερών Ν.3850/10 (αρ.43 παρ.2γ).
5. Ιατρικό φάκελο κάθε εργαζόμενου Ν 3850/10 (αρ.18 παρ.9).

19.3.3 Ημερολόγιο Μέτρων Ασφάλειας (ΗΜΑ)

Ο ανάδοχος υποχρεούται να τηρεί στο εργοτάξιο Ημερολόγιο Μέτρων Ασφάλειας (ΗΜΑ), όταν απαιτείται εκ των προτέρων γνωστοποίηση στην αρμόδια επιθεώρηση εργασίας, πριν την έναρξη των εργασιών στο εργοτάξιο σύμφωνα με το ΠΔ 305/96 (αρ.3 παρ.14) σε συνδυασμό με την Υ.Α 130646/1984 του (τ.) Υπουργείου Εργασίας.

Το ΗΜΑ θεωρείται, σύμφωνα με την παραπάνω Υ.Α, από τις κατά τόπους Δ/νσεις, Τμήματα ή Γραφεία Επιθεώρησης Εργασίας και συμπληρώνεται από τους επιβλέποντες μηχανικούς του αναδόχου και της Δ/νουσας Υπηρεσίας, από τους υπόχρεους για την διενέργεια των τακτικών ελέγχων ή δοκιμών για ότι αφορά τα αποτελέσματα των ελέγχων ή δοκιμών, από το αρμόδιο όργανο ελέγχου όπως ο επιθεωρητής εργασίας, κλπ : ΠΔ 1073/81 (αρ.113), Ν.1396/83 (αρ. 8) και την Εγκύκλιο 27 του (τ.) ΥΠΕΧΩΔΕ με αρ.πρωτ. ΔΕΕΠΠ/208 /12-9- 2003.

- 19.3.4 Συσχετισμός Σχεδίου Ασφάλειας Υγείας (ΣΑΥ) και Ημερολογίου Μέτρων Ασφάλειας (ΗΜΑ)
Για την πιστή εφαρμογή του ΣΑΥ κατά την εξέλιξη του έργου, πρέπει αυτό να συσχετίζεται με το Η Μ Α.
Στα πλαίσια του συσχετισμού αυτού, να σημειώνεται στο Η.Μ.Α. κάθε αναθεώρηση και εμπλουτισμός του ΣΑΥ και επίσης σε ειδική στήλη του, να γίνεται παραπομπή των αναγραφόμενων υποδείξεων / διαπιστώσεων στην αντίστοιχη σελίδα του ΣΑΥ.
Με τον τρόπο αυτό διευκολύνεται και επιτυγχάνεται ο στόχος της πρόληψης του ατυχήματος.
- 19.4. Απαιτούμενα μέτρα ασφάλειας και υγείας κατά την εκτέλεση όλων των εργασιών στο εργοτάξιο.
- 19.4.1 Προετοιμασία εργοταξίου - Μέτρα Ατομικής Προστασίας (ΜΑΠ).
Ο ανάδοχος υποχρεούται να τηρεί στο εργοτάξιο, κατά την εκτέλεση όλων των εργασιών, τα παρακάτω μέτρα ασφάλειας και υγείας:
- α. Την ευκρινή και εμφανή σήμανση και περίφραξη του περιβάλλοντα χώρου του εργοταξίου με ιδιαίτερη προσοχή στη σήμανση και περίφραξη των επικίνδυνων θέσεων : ΠΔ 105/95, ΠΔ 305/96 (αρ.12 παραρτ. IV μέρος Α, παρ. 18.1).
 - β. Τον εντοπισμό και τον έλεγχο προϋπαρχουσών της έναρξης λειτουργίας του εργοταξίου ηλεκτρικών εγκαταστάσεων και εκτροπή τυχόν υπάρχοντων εναερίων ηλεκτροφόρων αγωγών έξω από το εργοτάξιο, ώστε να παρέχεται προστασία στους εργαζόμενους από τον κίνδυνο ηλεκτροπληξίας: ΠΔ 1073/81 (αρ.75-79), ΠΔ 305/96 (αρ.12 παραρτ. IV μέρος Β, τμήμα II, παρ.2).
 - γ. Τη σήμανση των εγκαταστάσεων με ειδικούς κινδύνους (αγωγοί ατμών θερμών, υγρών ή αερίων κλπ) και τα απαιτούμενα μέτρα προστασίας των εργαζομένων από τους κινδύνους των εγκαταστάσεων αυτών: ΠΔ 1073/81 (αρ.92 - 95), ΠΔ 305/96 (αρ.12, παραρτ. IV μέρος Α, παρ.6).
 - δ. Τη λήψη μέτρων αντιμετώπισης εκτάκτων καταστάσεων όπως: κατάρτιση σχεδίου διαφυγής - διάσωσης και εξόδων κινδύνου, πυρασφάλεια, εκκένωση χώρων από τους εργαζόμενους, πρόληψη - αντιμετώπιση πυρκαγιών & επικίνδυνων εκρήξεων ή αναθυμιάσεων, ύπαρξη πυροσβεστήρων, κλπ.: ΠΔ 1073/81 (αρ. 92-96), ΠΔ 305/96 (αρ.12, παραρτ. IV μέρος Α, παρ.3, 4, 8-10), Ν.3850/10 (αρ.30, 32, 45).
 - ε. Την εξασφάλιση παροχής πρώτων βοηθειών, χώρων υγιεινής και υγειονομικού εξοπλισμού (ύπαρξη χώρων πρώτων βοηθειών, φαρμακείου, αποχωρητηρίων, νιπτήρων, κλπ): ΠΔ 1073/81 (αρ.109,110), Ν.1430/84 (αρ.17,18), ΠΔ 305/96 (αρ.12 παραρτ. IV μέρος Α, παρ.13, 14).
 - στ. Την εξασφάλιση της δωρεάν χορήγησης Μέσων Ατομικής Προστασίας (ΜΑΠ) στους εργαζόμενους όπως : προστατευτικά κράνη, μπότες ασφαλείας, φωσφορίζοντα γιλέκα, ολόσωμες ζώνες ασφαλείας, γυαλιά, κλπ, εφόσον τους ενημερώσει εκ των προτέρων σχετικά με τους κινδύνους από τους οποίους τους προστατεύει ο εξοπλισμός αυτός και τους δώσει σαφείς οδηγίες για τη χρήση του: Π.Δ. 1073/81(αρ.102-108), Ν.1430/84 (αρ.16-18), ΚΥΑ Β.4373/1205/93 και οι τροποπ. αυτής ΚΥΑ 8881/94 και Υ.Α. οικ.Β.5261/190/97, Π.Δ. 396/94, Π.Δ. 305/96 (αρ.9,παρ.γ).
- 19.4.2 Εργοταξιακή σήμανση-σηματοδότηση, συστήματα ασφαλείας, φόρτωση - εκφόρτωση - εναπόθεση υλικών, θόρυβος, φυσικοί, χημικοί παράγοντες κλπ
Ο ανάδοχος υποχρεούται:
- α. Να προβεί στην κατάλληλη σήμανση και σηματοδότηση, με σκοπό την ασφαλή διέλευση των πεζών και των οχημάτων από την περιοχή κατασκευής του έργου, σύμφωνα με :
 - Την Υ.Α αριθ. ΔΜΕΟ/Ο/613/16-2-2011 του τ.ΥΠΥΜΕΔΙ: «Οδηγίες Σήμανσης Εκτελούμενων Έργων» (ΟΜΟΕ-ΣΕΕΟ, τεύχος 7).
 - Την ΚΥΑ αριθ.6952/14-2-2011 του τ.ΥΠΕΚΑ και τ.ΥΠΥΜΕΔΙ «Υποχρεώσεις και μέτρα για

την ασφαλή διέλευση των πεζών κατά την εκτέλεση εργασιών σε κοινόχρηστους χώρους πόλεων και οικισμών που προορίζονται για την κυκλοφορία πεζών».

- Τις διατάξεις του Κώδικα Οδικής Κυκλοφορίας:Ν.2696/99 (αρ.9-11 και αρ.52) και την τροπ. αυτού: Ν.3542/07 (αρ. 7-9 και αρ.46).
- β. Να τηρεί τις απαιτήσεις ασφάλειας που αφορούν σε εργασίες εναπόθεσης υλικών στις οδούς, κατάληψης τμήματος οδού και πεζοδρομίου:Ν.2696/99 (αρ. 47, 48) και η τροπ. αυτού: Ν. 3542/07 (αρ.43,44).
- γ. Να συντηρεί και να ελέγχει τακτικά τη λειτουργία των συστημάτων ασφαλείας και να τηρεί τις απαιτήσεις ασφάλειας των ηλεκτρικών εγκαταστάσεων, των φορητών ηλεκτρικών συσκευών, των κινητών προβολέων, των καλωδίων τροφοδοσίας, των εγκαταστάσεων φωτισμού εργοταξίου, κλπ : ΠΔ 1073/81 (αρ.75-84), ΠΔ 305/96 (αρ.8.δ και αρ.12,παραρτ.ΙVμέρος Α, παρ.2), Ν.3850/10 (αρ. 31,35).
- δ. Να προβεί στα απαραίτητα μέτρα ασφάλειας που αφορούν σε εργασίες φόρτωσης, εκφόρτωσης, αποθήκευσης, στοίβασης, ρίψης και μεταφοράς υλικών και άλλων στοιχείων : ΠΔ 216/78, ΠΔ 1073/81 (αρ.85-91), ΚΥΑ 8243/1113/91 (αρ.8), ΠΔ 305/96 [αρ. 8 (γ, ε, στ, ζ) και αρ.12 παραρτ. ΙV μέρος Α παρ.11 και. μέρος Β τμήμα ΙΙ παρ.4], Ν.2696/99 (αρ.32) και η τροπ. αυτού : Ν. 3542/07 (αρ.30).
- ε. Να τηρεί μέτρα προστασίας των εργαζομένων που αφορούν:α)
κραδασμούς: ΠΔ 176/05,
β) θόρυβο: ΠΔ 85/91, ΠΔ 149/06,
γ) προφυλάξεις της οσφυϊκής χώρας και της ράχης από χειρωνακτική διακίνηση φορτίων: ΠΔ 397/94,
δ) προστασία από φυσικούς, χημικούς και βιολογικούς παράγοντες: Ν.3850/10 (άρ. 36-41), ΠΔ 82/10.

19.4.3 Μηχανήματα έργων / Εξοπλισμοί εργασίας - αποδεικτικά στοιχεία αυτών.

Οι εξοπλισμοί εργασίας χαρακτηρίζονται και κατατάσσονται ως μηχανήματα έργων ΠΔ 304/00 (αρ.2).

- α. Ο ανάδοχος οφείλει να ελέγχει τη σωστή λειτουργία και τον χειρισμό των μηχανημάτων (χωματουργικών και διακίνησης υλικών), των ανυψωτικών μηχανημάτων, των οχημάτων, των εγκαταστάσεων, των μηχανών και του λοιπού εξοπλισμού εργασίας (ζώνες ασφαλείας με μηχανισμό ανόδου και καθόδου, κυλιόμενα ικριώματα, φορητές κλίμακες, κλπ) : ΠΔ 1073/81 (αρ.17, 45-74), Ν 1430/84 (αρ.11-15), ΠΔ 31/90, ΠΔ 499/91, ΠΔ 395/94 και οι τροπ. αυτού: ΠΔ 89/99, ΠΔ 304/00 και ΠΔ 155/04, ΠΔ 105/95 (παραρτ. ΙΧ), ΠΔ 305/96 (αρ.12 παραρτ.ΙV μέρος Β τμήμα ΙΙ παρ.7 - 9), ΚΥΑ 15085/593/03, ΚΥΑ αρ.Δ13ε/4800/03, ΠΔ 57/10, Ν.3850/10 (αρ. 34, 35).
- β. Τα μηχανήματα έργων σύμφωνα με το ΠΔ 305/96 (αρ.12 παραρτ.ΙV, μέρος Β', τμήμα ΙΙ, παρ.7.4 και 8.5) και το ΠΔ 304/00 (αρ.2), πρέπει να συνοδεύονται από τα εξής στοιχεία:
 1. Πινακίδες αριθμού κυκλοφορίας
 2. Άδεια κυκλοφορίας
 3. Αποδεικτικά στοιχεία ασφάλισης.
 4. Αποδεικτικά πληρωμής τελών κυκλοφορίας (χρήσης)
 5. Άδειες χειριστών μηχανημάτων σύμφωνα με το ΠΔ 305/96 (αρ.12, παραρτ. ΙV, μέρος Β', τμήμα ΙΙ, παρ. 8.1.γ και 8.2) και το ΠΔ 89/99 (παραρτ. ΙΙ,παρ.2.1). Σημειώνεται ότι η άδεια χειριστού μηχανήματος συνοδεύει τον χειριστή.
 6. Βεβαίωση ασφαλούς λειτουργίας του εξοπλισμού εργασίας (ορθή συναρμολόγηση - εγκατάσταση, καλή λειτουργία) και αρχείο συντήρησης αυτού στο οποίο θα καταχωρούνται τα αποτελέσματα των ελέγχων σύμφωνα με το ΠΔ 89/99 (αρ. 4α παρ.3 και 6).
 7. Πιστοποιητικό επανελέγχου ανυψωτικού μηχανήματος, οδηγίες χρήσης,συντήρησης

και αντίστοιχο βιβλίο συντήρησης και ελέγχων αυτού σύμφωνα με την ΚΥΑ 15085/593/03 (αρ.3 και αρ.4. παρ.7).

- 19.5. Νομοθετήματα που περιέχουν πρόσθετα απαιτούμενα μέτρα ασφάλειας και υγείας στο εργοτάξιο, τα οποία τηρούνται κατά περίπτωση, ανάλογα με το είδος των εργασιών του εκτελούμενου έργου.

Ο ανάδοχος υποχρεούται να τηρεί στο εργοτάξιο, πέρα από τα προαναφερόμενα, πρόσθετα απαιτούμενα μέτρα ασφάλειας και υγείας, κατά περίπτωση, ανάλογα με το είδος των εργασιών του εκτελούμενου έργου.

Τα εν λόγω απαιτούμενα μέτρα αναφέρονται στα παρακάτω νομοθετήματα :

- 19.5.1 Κατεδαφίσεις :
N 495/76, ΠΔ 413/77, ΠΔ 1073/81 (αρ.18 - 33, 104), ΚΥΑ 8243/1113/91 (αρ.7), ΥΑ 31245/93, N. 2168/93, ΠΔ 396/94 (αρ.9 παρ.4 παραρτ. III), Υ.Α. 3009/2/21- γ/94, Υ.Α. 2254/230/Φ.6.9/94 και οι τροπ. αυτής: ΥΑ Φ.6.9/13370/1560/95 και ΥΑ Φ6.9/25068/1183/96, ΠΔ 305/96 (αρ. 12, παραρτ.IV μέρος Β τμήμα ΙΙ, παρ.11), ΚΥΑ3329/89 και η τροπ. αυτής : Υ.Α. Φ.28/18787/1032/00, ΠΔ 455/95 και η τροπ. αυτού ΠΔ 2/06, ΠΔ 212/06,ΥΑ 21017/84/09.
- 19.5.2 Εκσκαφές (θεμελίων, τάφρων, φρεάτων, κ.λπ.), Αντιστηρίξεις:
N. 495/76, ΠΔ 413/77, ΠΔ 1073/81 (αρ.2-17, 40-42), ΥΑ αρ. 3046/304/89 (αρ.8- ασφάλεια και αντοχή κτιρίων, παρ.4), ΚΥΑ 3329/89 και η τροπ. αυτής: ΥΑ Φ.28/18787/1032/00, N. 2168/93, ΠΔ 396/94 (αρ.9 παρ.4 παραρτ. ΙΙΙ), ΥΑ 3009/2/21-γ/94, ΥΑ 2254/230/Φ.6.9/94 και οι τροπ. αυτής: ΥΑ Φ.6.9/13370/1560/95 και ΥΑ Φ6.9/25068/1183/96, ΠΔ 455/95 και η τροπ. αυτού: ΠΔ 2/06, ΠΔ 305/96 (αρ. 12, παραρτ. ΙV μέρος Β τμήμα ΙΙ παρ. 10).
- 19.5.3 Ικρίωματα και κλίμακες, Οδοί κυκλοφορίας - ζώνες κινδύνου, Εργασίες σε ύψος, Εργασίες σε στέγες.
ΠΔ 778/80, ΠΔ 1073/81 (αρ.34-44), N.1430/84 (αρ.7-10),ΚΥΑ 16440/Φ.10.4/445/93, ΠΔ 396/94 (αρ.9 παρ.4 παραρτ. ΙΙΙ), ΠΔ 155/04, ΠΔ 305/96 (αρ. 12, παραρτ.IV μέρος Α παρ.1, 10 και μέρος Β τμήμα ΙΙ παρ.4-6,14).
- 19.5.4 Εργασίες συγκόλλησης, οξυγονοκοπής & λοιπές θερμές εργασίες
ΠΔ 95/78, ΠΔ 1073/81 (αρ.96, 99, 104, 105), ΠΔ 70/90 (αρ.15), ΠΔ 396/94 (αρ.9 παρ.4 παραρτ. ΙΙΙ), Πυροσβεστική Διάταξη 7 Απόφ.7568 Φ.700.1/96, ΚΥΑ αρ.οικ.16289/330/99.
- 19.5.5 Κατασκευή δομικών έργων (κτίρια, γέφυρες, τοίχοι αντιστήριξης, δεξαμενές, κλπ.)
ΠΔ 778/80, ΠΔ 1073/81 (αρ.26- 33, αρ.98), ΥΑ 3046/304/89, ΠΔ 396/94 (αρ.9 παρ.4 παραρτ. ΙΙΙ), ΠΔ 305/96 (αρ.12 παραρτ. ΙV μέρος Β τμήμα ΙΙ παρ. 12).
- 19.5.6 Προετοιμασία και διάνοιξη σηράγγων και λοιπών υπογείων έργων.
(Σήραγγες κυκλοφορίας οχημάτων, αρδευτικές σήραγγες, υπόγειοι σταθμοί παραγωγής ενέργειας και εργασίες που εκτελούνται στα υπόγεια στεγασμένα τμήματα των οικοδομικών ή άλλης φύσης έργων και σε στάθμη χαμηλότερη των 6.00 μ. κάτω από την επιφάνεια της γης.)
N.495/76, ΠΔ 413/77, ΠΔ 225/89, ΚΥΑ 3329/89 και η τροπ. αυτής: ΥΑ Φ.28/18787/1032/00, N.2168/93, ΠΔ 396/94 (αρ.9 παρ.4 παραρτ. ΙΙΙ), ΥΑ 2254/230/Φ.6.9/94 και οι τροπ. αυτής: ΥΑ Φ.6.9/13370/1560/95 και ΥΑ Φ6.9/25068/1183/96, ΥΑ 3009/2/21-γ/94, ΠΔ 455/95 και η τροπ. αυτού: ΠΔ 2/06, ΠΔ 305/96 (αρ.12 παραρτ. ΙV μέρος Β τμήμα ΙΙ παρ.10).
- 19.5.7 Καταδυτικές εργασίες σε Λιμενικά έργα
(Υποθαλάσσιες εκσκαφές, διαμόρφωση πυθμένα θαλάσσης, κατασκευή προβλήτας κλπ με χρήση πλωτών ναυπηγημάτων και καταδυτικού συνεργείου.) ΠΔ 1073/81 (αρ.100), N 1430/84 (αρ.17), ΠΔ 396/94 (αρ.9 παρ.4 παραρτ.ΙΙΙ), ΥΑ 3131.1/20/95/95, ΠΔ 305/96 (αρ.12, παραρτ.IV μέρος Β τμήμα ΙΙ παρ.8.3 και παρ.13).
- 19.6. Ακολουθεί κατάλογος με τα νομοθετήματα και τις κανονιστικές διατάξεις που

περιλαμβάνουν τα απαιτούμενα μέτρα ασφάλειας και υγείας στο εργοτάξιο.

**ΚΑΤΑΛΟΓΟΣ ΝΟΜΟΘΕΤΗΜΑΤΩΝ ΚΑΙ ΚΑΝΟΝΙΣΤΙΚΩΝ ΔΙΑΤΑΞΕΩΝ:
«ΑΠΑΙΤΟΥΜΕΝΑ ΜΕΤΡΑ ΑΣΦΑΛΕΙΑΣ ΚΑΙ ΥΓΕΙΑΣ ΣΤΟ ΕΡΓΟΤΑΞΙΟ»**

Α. ΝΟΜΟΙ		
N. 495/76	ΦΕΚ	337/Α/76
N. 1396/83	ΦΕΚ	126/Α/83
N. 1430/84	ΦΕΚ	49/Α/84
N. 2168/ 93	ΦΕΚ	147/Α/93
N. 2696/99	ΦΕΚ	57/Α/99
N. 3542/07	ΦΕΚ	50/Α/07
N. 3669/08	ΦΕΚ	116/Α/08
N. 3850/10	ΦΕΚ	84/Α/10
N. 4030/12	ΦΕΚ	249/Α/12
N. 4412/2016	ΦΕΚ	Α/147/08-08-2016
N 4782/2021	ΦΕΚ	36/Α/9-3-2021
Β. ΠΡΟΕΔΡΙΚΑ ΔΙΑΤΑΓΜΑΤΑ		
Π. Δ. 413/77	ΦΕΚ	128/Α/77
Π. Δ. 95/78	ΦΕΚ	20/Α/78
Π. Δ. 216/78	ΦΕΚ	47/Α/78
Π. Δ. 778/80	ΦΕΚ	193/Α/80
Π. Δ. 1073/81	ΦΕΚ	260/Α/81
Π. Δ. 225/89	ΦΕΚ	106/Α/89
Π. Δ. 31/90	ΦΕΚ	31/Α/90
Π. Δ. 70/90	ΦΕΚ	31/Α/90
Π. Δ. 85/91	ΦΕΚ	38/Α/91
Π. Δ. 499/91	ΦΕΚ	180/Α/91
Π. Δ. 395/94	ΦΕΚ	220/Α/94
Π. Δ. 396/94	ΦΕΚ	220/Α/94
Π. Δ. 397/94	ΦΕΚ	221/Α/94
Π. Δ. 105/95	ΦΕΚ	67/Α/95
Π. Δ. 455/95	ΦΕΚ	268/Α/95
Π. Δ. 305/96	ΦΕΚ	212/Α/96
Π. Δ. 89/99	ΦΕΚ	94/Α/99
Π. Δ. 304/00	ΦΕΚ	241/Α/00
Π. Δ. 155/04	ΦΕΚ	121/Α/04
Π. Δ. 176/05	ΦΕΚ	227/Α/05
Π. Δ. 149/06	ΦΕΚ	159/Α/06
Π. Δ. 2/06	ΦΕΚ	268/Α/06
Π. Δ. 212/06	ΦΕΚ	212/Α/06
Π. Δ. 82/10	ΦΕΚ	145/Α/10
Π. Δ. 57/10	ΦΕΚ	97/Α/10
Γ. ΥΠΟΥΡΓΙΚΕΣ ΑΠΟΦΑΣΕΙΣ		
ΥΑ 130646/84	ΦΕΚ	154/Β/84
ΚΥΑ 3329/89	ΦΕΚ	132/Β/89
ΚΥΑ 8243/1113/91	ΦΕΚ	138/Β/91
ΚΥΑ αρ.οικ.Β.4373/1205/93	ΦΕΚ	187/Β/93
ΚΥΑ 16440/Φ.10.4/445/93	ΦΕΚ	765/Β/93

ΦΕΚ αρ. 8881/94	ΦΕΚ 450/Β/94
ΥΑ αρ.οικ. 31245/ 93	ΦΕΚ 451/Β/93
ΥΑ 3009/2/21-γ/94	ΦΕΚ 301/Β/94
ΥΑ 2254/230/Φ.6.9/94	ΦΕΚ 73/Β/94
ΥΑ 3131.1/20/95/95	ΦΕΚ 978/Β/95
ΥΑ Φ.6.9/13370/1560/95	ΦΕΚ 677/Β/95
ΥΑ Φ6.9/25068/1183/96	ΦΕΚ 1035/Β/96
Υ.Α αρ.οικ.Β.5261/190/97	ΦΕΚ 113/Β/97
ΚΥΑ αρ.οικ.16289/330/99	ΦΕΚ 987/Β/99
ΚΥΑ αρ.οικ.15085/593/03	ΦΕΚ 1186/Β/03
ΚΥΑ αρ. Δ13ε/4800/03	ΦΕΚ 708/Β/03
ΚΥΑ αρ.6952/11	ΦΕΚ 420/Β/11
ΥΑ 3046/304/89	ΦΕΚ 59/Δ/89
ΥΑ Φ.28/18787/1032/00	ΦΕΚ 1035/Β/00

ΥΑ αρ. οικ. 433/2000	ΦΕΚ 1176/Β/00
ΥΑ ΔΕΕΠΠ/οικ/85/01	ΦΕΚ 686/Β/01
ΥΑ ΔΙΠΑΔ/οικ/177/01	ΦΕΚ 266/Β/01
ΥΑ ΔΙΠΑΔ/οικ/889/02	ΦΕΚ 16/Β/03
ΥΑ ΔΜΕΟ/Ο/613/11	ΦΕΚ 905/Β/11
ΥΑ 21017/84/09	ΦΕΚ 1287/Β/09
Πυροσβεστική διάταξη 7, Απόφ. 7568.Φ.700.1/96	ΦΕΚ 155/Β/96
Δ. ΕΓΚΥΚΛΙΟΙ	
ΕΓΚΥΚΛΙΟΣ 27/03	ΑΡ.ΠΡΩΤ.ΔΕΕΠ Π/208/12-9-03
ΕΓΚΥΚΛΙΟΣ 6/08	ΑΡ.ΠΡΩΤ.ΔΙΠΑΔ/ οικ/215/31-3-08
ΕΓΚΥΚΛΙΟΣ Σ.ΕΠ.Ε	ΑΡ.ΠΡ. 10201/12 ΑΔΑ:Β4Λ1Λ-ΚΦΖ

19.7 Δαπάνη σύνταξης ΣΑΥ και ΦΑΥ

Όλες οι δαπάνες που συνεπάγονται τα παραπάνω, αφορούν την οργάνωση του εργοταξίου και απαιτούνται από το νόμο, βαρύνουν τον Ανάδοχο και θα πρέπει να έχουν συνυπολογιστεί από αυτόν κατά τη διαμόρφωση της προσφοράς του.

ΑΡΘΡΟ 20: ΕΥΘΥΝΗ ΑΝΑΔΟΧΟΥ ΓΙΑ ΤΗΝ ΕΦΑΡΜΟΓΗ ΤΩΝ ΜΕΛΕΤΩΝ ΚΑΙ ΤΗΝ ΠΟΙΟΤΗΤΑ ΤΟΥ ΕΡΓΟΥ

- 20.1 Σύμφωνα με τα συμβατικά τεύχη, τόσο για την εφαρμογή όσο και για την ποιότητα και αντοχή των έργων, μόνος υπεύθυνος είναι ο ανάδοχος. Ο πάσης φύσεως έλεγχος, που ασκείται από την Υπηρεσία, δεν απαλλάσσει τον ανάδοχο κατά κανένα τρόπο από την ευθύνη.
- 20.2 Επίσης ο ανάδοχος είναι εξ ολοκλήρου μόνος υπεύθυνος για την εκλογή των υλικών που θα χρησιμοποιήσει και την εκτέλεση γενικά των εργασιών σύμφωνα με τους όρους της παρούσας, των σχετικών προτύπων τεχνικών προδιαγραφών και των λοιπών εγκεκριμένων συμβατικών τευχών και σχεδίων.
- 20.3 Ο ανάδοχος οφείλει να συμμορφώνεται με τις αποφάσεις της Διευθύνουσας Υπηρεσίας. Σε περίπτωση διαφωνίας του έχουν υποχρεωτική εφαρμογή μόνο οι σχετικές διατάξεις για τη διαδικασία επίλυσης διαφορών επί εκτέλεσης έργων (ενστάσεις - αιτήσεις θεραπείας - δικαστική επίλυση διαφορών).
- 20.4 Ο ανάδοχος δεν δικαιούται καμία αποζημίωση για μεταβολές στο έργο που έγιναν χωρίς

- έγγραφο διαταγή και οι οποίες συνεπάγονται μεγαλύτερη δαπάνη του έργου, ακόμη και ανοι μεταβολές αυτές καθιστούν το έργο στερεότερο ή βελτιώνουν τη μορφή του (άρθρο 138 παρ. 3 του Ν.4412/2016(όπως τροποποιήθηκε με τον Ν. 4782/2021)).
- 20.5 Για κάθε δαπάνη χωρίς έγγραφη διαταγή από την οποία επήλθε μείωση ποσοτήτων ή διαστάσεων, καταβάλλεται στον ανάδοχο μόνο η δαπάνη των εργασιών που έχουν πράγματι εκτελεσθεί χωρίς να αποκλείεται η εφαρμογή των διατάξεων περί κακοτεχνιών.
- 20.6 Σε περίπτωση που δίνεται προφορική εντολή τροποποιήσεων ή συμπληρώσεων στον τόπο του έργου, λόγω επείγουσας ανάγκης θα πρέπει να καταχωρείται στο ημερολόγιο του έργου (άρθρο 138 παρ. 4 του Ν.4412/2016 (όπως τροποποιήθηκε με τον Ν. 4782/2021).) και να επακολουθεί η διαδικασία του άρθρου 155 του Ν.4412/2016(όπως τροποποιήθηκε με τον Ν. 4782/2021). .
- 20.7 Ο ανάδοχος υποχρεούται να εκτελεί τις εργασίες που προκύπτουν από έγγραφες συμπληρώσεις ή τροποποιήσεις των στοιχείων της τεχνικής μελέτης του έργου (άρθρο 138 του Ν.4412/2016) διατηρώντας τα δικαιώματά του που αναφέρονται στο άρθρο 152 του Ν.4412/2016 λόγω τροποποίησης του αρχικού συμβατικού χρηματικού αντικειμένου.

ΑΡΘΡΟ 21: ΔΟΚΙΜΕΣ ΕΓΚΑΤΑΣΤΑΣΕΩΝ

- 21.1 Ο ανάδοχος υποχρεούται, αμέσως μετά από την ολική περάτωση των εγκαταστάσεων, να κάνει με δικά του μέσα, όργανα και δαπάνες, τις απαιτούμενες δοκιμές, που χρειάζονται για την επίτευξη ικανοποιητικών αποτελεσμάτων, να θέσει σε λειτουργία και να ρυθμίσει όλες τις Η/Μ εγκαταστάσεις. Μόνον τότε θα συντάσσεται πρωτόκολλο δοκιμών, που θα υπογράφεται από τον επιβλέποντα Μηχανικό και τον ανάδοχο και θα περιλαμβάνεται στο πρωτόκολλο προσωρινής παραλαβής.
- 21.2 Οι δοκιμές θα εκτελούνται σύμφωνα με τους ισχύοντες κανονισμούς. Εννοείται ότι η έννοια των κανονισμών περιλαμβάνει και κανονισμούς ή προδιαγραφές αρμοδίων Δημόσιων Επιχειρήσεων όπως ΔΕΗ, ΟΤΕ κ.λπ.
- 21.3 Ο ανάδοχος οφείλει, μετά την αποπεράτωση των εγκαταστάσεων και πριν από την παραλαβή τους, να συντάξει χωρίς πρόσθετη αμοιβή και να υποβάλει στην Επίβλεψη, σε δύο (2) αντίγραφα και στην Ελληνική γλώσσα, πλήρεις και λεπτομερειακές οδηγίες χειρισμού λειτουργίας και συντήρησης των εγκαταστάσεων, που εκτελέσθηκαν από αυτόν. Μια σειρά από τις οδηγίες αυτές καταχωρείται στο φάκελο της Επίβλεψης, ενώ η άλλη διαβιβάζεται στο αρχείο του κυρίου του έργου.
- 21.4 Ο ανάδοχος οφείλει, πριν από την παράδοση των εγκαταστάσεων, να εκπαιδεύσει το προσωπικό που θα υποδειχθεί από τον κύριο του έργου, στη χρήση και τη λειτουργία των εγκαταστάσεων και να το ενημερώσει πάνω σε όλα τα λειτουργικά διαγράμματα, οδηγίες και λοιπά εγχειρίδια λειτουργίας και συντήρησης των εγκαταστάσεων. Η εκπαίδευση του προσωπικού θα γίνει σύμφωνα με το πρόγραμμα που θα εκπονήσει ο ανάδοχος και θα εγκρίνει ο εργοδότης.
- 21.5 Κατά το χρόνο της εγγύησης, ο ανάδοχος οφείλει να επιθεωρεί κατά κανονικά χρονικά διαστήματα τις εγκαταστάσεις και να τις διατηρεί σε άριστη κατάσταση, χωρίς πρόσθετη αμοιβή γι' αυτό.
- 21.6 Σε περίπτωση που ο ανάδοχος δεν επανορθώσει βλάβη ή ζημιά, για την οποία ευθύνεται ο ίδιος (κατά την κρίση της Υπηρεσίας), μέσα στην προθεσμία που θα του ορισθεί για το σκοπό αυτό, ο κύριος του έργου έχει δικαίωμα να εκτελέσει την επανόρθωση αυτή (οποιοδήποτε οικονομικού ύψους) απευθείας σε βάρος και για λογαριασμό του αναδόχου. Η προθεσμία της παραγράφου αυτής θα είναι κατ' ελάχιστον μία (1) ημέρα και το μέγιστο πέντε (5) ημέρες, κατά την κρίση της Υπηρεσίας.
- 21.7 Για τη συναρμολόγηση των μηχανημάτων, ο ανάδοχος είναι υποχρεωμένος να περιορισθεί στο χώρο που θα του υποδείξει η Επίβλεψη και να πάρει τα κατάλληλα μέτρα, ώστε να μη

παρεμποδίζεται η κυκλοφορία μέσα στο κτίριο του εργατοτεχνικού προσωπικού τυχόν άλλων εργολαβιών ή των χρηστών του κτιρίου.

- 21.8 Παράλειψη των υποχρεώσεων αυτών από μέρους του αναδόχου, αναστέλλει την έκδοση βεβαίωσης περαίωσης του έργου.

ΑΡΘΡΟ 22: ΚΑΤΑΣΚΕΥΑΣΤΙΚΑ ΣΧΕΔΙΑ

- 22.1 Ο ανάδοχος είναι υποχρεωμένος μόλις αποπερατωθούν οι εργασίες και προτού να γίνει η προσωρινή παραλαβή, να συντάξει με δικές του δαπάνες και να παραδώσει στην Υπηρεσία σε δύο αντίγραφα τα παρακάτω:

α) Κατασκευαστικά αρχιτεκτονικά σχέδια σε κλίμακα 1:50, 1:20 κλπ.

β) Κατασκευαστικά σχέδια των εγκαταστάσεων, όπως ακριβώς αυτές εκτελέσθηκαν. Τα σχέδια αυτά πρέπει να περιλαμβάνουν λεπτομερή διαγράμματα διάταξης και εκτέλεσης των εγκαταστάσεων και σχέδια κατόψεων, όπου θα σημειώνεται η θέση και το μέγεθος των συσκευών και μηχανημάτων, του τηλεφωνικού δικτύου και λοιπών εγκαταστάσεων σε κλίμακα 1:50, 1:20 κλπ.

Ο ανάδοχος επίσης πρέπει να παραδώσει σε ψηφιακή μορφή, σε οπτικούς δίσκους CD-ROM ή DVD, αναγνώσιμους σε υπολογιστικά συστήματα με λειτουργικό σύστημα WINDOWS πλήρη σειρά σχεδίων (σε αρχεία τύπου DWG) του έργου, στην τελική του μορφή, όπως αυτό κατασκευάσθηκε. Επίσης, υποχρεούται να υποβάλει πλήρη αναλυτικό κατάλογο όλων των σχεδίων, με το αντίστοιχο αρχείο, από το οποίο έχει εκτυπωθεί το καθένα. Ο κατάλογος αυτός, σε ψηφιακή μορφή, θα περιλαμβάνεται στο CD-ROM ή DVD, σε αρχείο με το όνομα: Κατάλογος Αρχείων Μελέτης. doc.

- 22.2 Σε περίπτωση που ο ανάδοχος δεν υποβάλει μέσα σε ένα (1) μήνα από την ημερομηνία υποβολής της τελικής επιμέτρησης, τα κατασκευαστικά σχέδια των εγκαταστάσεων και τα σχέδια σε ηλεκτρονική μορφή, όπως αυτά αναφέρονται παραπάνω, επιβάλλεται ποινική ρήτρα 1.500 Ευρώ. Εάν ο ανάδοχος, παρά την επιβολή της ποινικής ρήτρας, δεν υποβάλει τα παραπάνω στοιχεία μέσα σε προθεσμία δύο (2) μηνών από την ημερομηνία υποβολής της τελικής επιμέτρησης, τότε η Υπηρεσία συντάσσει τα παραπάνω κατασκευαστικά σχέδια καθ' οιονδήποτε τρόπο κρίνει αυτή προσφορότερο (η ίδια ή με ανάθεση σε αρμόδια πρόσωπα) και παρακρατεί τη δαπάνη για τη σύνταξη τους από το λαβείν του αναδόχου ή με κατάπτωση του σχετικού ποσού από τις εγγυητικές επιστολές. Εξυπακούεται ότι η Υπηρεσία διατηρεί το δικαίωμα για εφαρμογή και όποιας άλλης ποινής προβλέπεται από την ισχύουσα για το έργο νομοθεσία.
- 22.3 Η εξόφληση του τελικού λογαριασμού του αναδόχου θα γίνεται μόνον αφού προσκομισθεί βεβαίωση της Υπηρεσίας ότι ο ανάδοχος έχει εκπληρώσει όλες τις υποχρεώσεις που απορρέουν από το παρόν άρθρο.

ΑΡΘΡΟ 23: ΑΣΦΑΛΙΣΕΙΣ

23.10.1 Γενικές απαιτήσεις ασφάλισης

- (1) Κατά τη σύναψη των ασφαλίσεων του, ο Ανάδοχος οφείλει να λαμβάνει υπόψη του και να συμμορφώνεται με τις διατάξεις της κείμενης νομοθεσίας, όπως ισχύει κατά την ημέρα σύναψης των ασφαλιστικών συμβάσεων.
- (2) Ο Ανάδοχος οφείλει να συμμορφώνεται με τους όρους των ασφαλιστηρίων συμβολαίων.
- (3) Ως ασφάλιση θεωρείται η πρωτασφάλιση, σύμφωνα με τις διατάξεις του Ν.Δ. 400/1970. Οι αντασφαλίσεις δεν υπόκεινται στις ρυθμίσεις του Ν.Δ. 400/1970 και συνεπώς δεν γίνονται δεκτές ως ασφαλιστήρια του έργου.
- (4) Κάθε ασφάλιση, της οποίας το ασφαλιστήριο εκδίδεται στην Ελλάδα ή στην

αλλοδαπή, θα προσυπογράφεται από τον αντιπρόσωπο στην Ελλάδα της εκδότριας και διέπεται από το Ν.Δ. 400/1970, όπως ισχύει.

(5) Οι παρεχόμενες ασφαλίσεις δεν απαλλάσσουν ούτε περιορίζουν κατά οποιοδήποτε τρόπο τις υποχρεώσεις και τις ευθύνες του Ανάδοχου που απορρέουν από τη σύμβαση του έργου, ιδιαίτερα σε ότι αφορά τις προβλεπόμενες από τις σχετικές ασφαλιστικές συμβάσεις απαλλαγές, εξαιρέσεις, εκπτώσεις, προνόμια, περιορισμούς κτλ., και ο Ανάδοχος παραμένει αποκλειστικά υπεύθυνος για την αποκατάσταση ζημιών σε πρόσωπα ή/και πράγματα και πέραν από τα ποσά κάλυψης των πιο πάνω ασφαλιστηρίων.

(6) Όλες οι ασφαλιστικές συμβάσεις:

- θα έχουν καταρτισθεί εγγράφως
- θα περιλαμβάνουν όρους οι οποίοι θα ικανοποιούν πλήρως τους όρους των συμβατικών τευχών και
- θα τυγχάνουν της αποδοχής του κυρίου του έργου.

Η αποδοχή του κύριου του έργου έχει την έννοια ότι οι όροι των ασφαλιστικών συμβάσεων ανταποκρίνονται στους όρους των συμβατικών τευχών.

(7) Η εκ μέρους του Αναδόχου καταβολή του πρώτου ασφαλιστρού, που αποτελεί ασφαλιστικό βάρος και που είναι απαραίτητη για την έναρξη των εννόμων αποτελεσμάτων της ασφάλισης, θα γίνεται πριν από την έναρξη ισχύος της ασφαλιστικής περιόδου.

(8) Οι γενικοί όροι ασφάλισης και οι εξαιρέσεις που θεσπίζουν δεν θίγουν την, από το Νόμο 489/76 και το ΠΔ 237/86, ευθύνη των ασφαλιστών έναντι τρίτων, η οποία παραμένει αλώβητη από τους όρους του ασφαλιστηρίου.

(9) Ο Ανάδοχος οφείλει, με μέριμνα και δαπάνη του, να συνάψει ασφαλιστικές συμβάσεις που να καλύπτουν κατ' ελάχιστον τις ασφαλίσεις (πρόσωπα και αντικείμενα ασφάλισης) που αναφέρονται στις παραγράφους 7.10.4, 7.10.5 και 7.10.6 και σύμφωνα με τις ειδικές απαιτήσεις που ορίζονται στην παρ. 7.10.7 του παρόντος άρθρου.

(10) Οι ασφαλιστικές εταιρίες θα είναι φερέγγυες στο μέτρο των υποχρεώσεων που αναλαμβάνουν για το παρόν έργο και θα έχουν δόκιμη δραστηριότητα σε χώρες - μέλη της Ευρωπαϊκής Ένωσης ή/και του ΕΟΧ.

(11) Όλες οι ασφαλιστικές συμβάσεις θα συνάπτονται σε Ευρώ.

(12) Ο Ανάδοχος υποχρεούται να θέτει στη διάθεση των ασφαλιστών:

- κάθε στοιχείο που έθεσε ο κύριος του έργου υπόψη των διαγωνιζομένων
- κάθε στοιχείο από την προσφορά του που υπέβαλε ως διαγωνιζόμενος
- κάθε στοιχείο από τις έρευνες / μελέτες που τυχόν θα υποβάλει ως Ανάδοχος κατά την εκπλήρωση των συμβατικών του υποχρεώσεων
- κάθε στοιχείο από τις μελέτες που ο κύριος του έργου θέτει υπόψη του Αναδόχου.

Επίσης υποχρεούται να επιτρέπει την προσπέλαση των εργοταξίων του, αποθηκών του κτλ. από τους εκπροσώπους των ασφαλιστών.

(13) Ο κύριος του έργου έχει το δικαίωμα:

- να επικοινωνεί απ' ευθείας με τους ασφαλιστές
- να παρέχει στους ασφαλιστές στοιχεία που έχει υποβάλει ο Ανάδοχος.

- να παρέχει στους ασφαλιστές στοιχεία δικών του παρατηρήσεων και ελέγχων.

Η υπό του κυρίου του έργου άσκηση του δικαιώματος τούτου δεν συνεπάγεται δικαίωμα του Αναδόχου για οποιασδήποτε φύσης αποζημιώσεις.

(14) Κατά την υποβολή των ασφαλιστηρίων συμβολαίων της παραγράφου 7.10.4 οι ασφαλιστικές εταιρείες θα πρέπει να συνυποβάλλουν και Υπεύθυνη Δήλωση, στην οποία να αναφέρουν ότι έλαβαν γνώση του παρόντος άρθρου της παρούσας περί ασφαλίσεων και ότι **«με το ασφαλιστήριο καλύπτονται πλήρως και χωρίς καμία εξαίρεση όλοι οι όροι και απαιτήσεις που αναφέρονται στο άρθρο 7.10 ΑΣΦΑΛΙΣΕΙΣ ΓΙΑ ΑΤΥΧΗΜΑΤΑ – ΑΣΦΑΛΙΣΗ ΕΡΓΟΥ της Ειδικής Συγγραφής υποχρεώσεων του έργου»**. Ίδιου περιεχομένου Υπεύθυνη Δήλωση κατά τα προηγούμενα θα πρέπει να υποβάλλει και ο Ανάδοχος του έργου

Όμοια κατά την υποβολή του ασφαλιστηρίου της παραγράφου 7.10.6, εφόσον τούτο αναφέρεται σε ασφαλιστήριο του συγκεκριμένου έργου (Project cover) και όχι σε ασφαλιστήριο ετήσιας βάσης των μελετητών / συμβούλων (Annual open cover) με όριο κάλυψης τουλάχιστον τα ζητούμενα, οι ασφαλιστικές εταιρείες θα πρέπει να υποβάλλουν Υπεύθυνη Δήλωση ιδίου περιεχομένου με την προηγούμενη υποπαράγραφο. Ίδιου περιεχομένου Υπεύθυνη Δήλωση κατά τα προηγούμενα θα πρέπει να υποβάλλει και ο Ανάδοχος του έργου.

(15) Εφιστάται η προσοχή του Αναδόχου στα παρακάτω:

- Οι ασφαλιστικές επιχειρήσεις (ελληνικές και αλλοδαπές) υπόκεινται υποχρεωτικά στην αρμοδιότητα των ελληνικών δικαστηρίων και κάθε ασφαλιστήριο που έρχεται σε αντίθεση προς τον κανόνα δημοσίας τάξεως του άρθρου 23 παρ. 2 του Ν.Δ. 400/1970 είναι άκυρο.
- Αντίγραφα ασφαλιστηρίων συμβολαίων δεν θα γίνονται δεκτά παρά μόνο εάν έχουν επικυρωθεί από φορέα αρμόδιο για την έκδοση κυρωμένων αντιγράφων.

23.10.2 Ειδικές ρήτρες για τις περιπτώσεις μη συμμόρφωσης του Αναδόχου με τις υποχρεώσεις του

- (1) Αν απαιτείται αλλαγή ασφαλιστικής εταιρίας ή τροποποίηση των όρων της ασφαλιστικής σύμβασης ή αμφότερα, ο Ανάδοχος υποχρεούται να συμμορφώνεται εντός δέκα πέντε (15) ημερών από τη σχετική ειδοποίηση. Σε αντίθετη περίπτωση μπορεί να εφαρμοστεί η διαδικασία σύμφωνα με το άρθρο 6 του Ν.3263/04.
- (2) Σε περίπτωση που ο Ανάδοχος αμελεί ή δυστροπεί να καταβάλει στους ασφαλιστές το οφειλόμενο ποσό των ασφαλίσεων, ο κύριος του έργου για να αποφύγει ενδεχόμενη ακύρωση των ασφαλιστηρίων, δικαιούται να καταβάλει τα ασφάλιστρα στους ασφαλιστές, με χρέωση και για λογαριασμό του Αναδόχου, μετά προηγούμενη ειδοποίηση του τελευταίου. Σε τέτοια περίπτωση, η εκ μέρους του κύριος του έργου είσπραξη των ποσών των ασφαλίσεων που κατέβαλε, προσαυξημένων με τους τόκους υπερημερίας, θα γίνεται σύμφωνα με τη παράγραφο 7.10.2(3) ανωτέρω.
- (3) Ο Ανάδοχος υποχρεούται να καταβάλει στους δικαιούχους κάθε ποσό που δεν μπορεί να εισπραχθεί από τους ασφαλιστές λόγω εξαιρέσεων, απαλλαγών κτλ., σύμφωνα με τους όρους των ασφαλιστηρίων.

- (4) Σε περίπτωση που η ασφαλιστική εταιρία με την οποία ο Ανάδοχος συνήψε ασφαλιστική σύμβαση, παραλείψει ή αρνηθεί να εξοφλήσει (μερικά ή ολικά) οποιαδήποτε ζημιά κτλ., για οποιοδήποτε λόγο ή αιτία, ο Ανάδοχος έχει την αποκλειστική ευθύνη για την αποκατάσταση της μη εξοφλημένης ζημιάς ή βλάβης ή καταβολής αποζημίωσης κτλ., σύμφωνα με τους όρους της σύμβασης.
- (5) Σε περίπτωση ολικής ή μερικής διακοπής των εργασιών από υπαιτιότητα του Αναδόχου, το έργο, σε οποιαδήποτε φάση και αν βρίσκεται, θα ασφαλισθεί έναντι όλων των ενδεχομένων κινδύνων από τον κύριο του έργου και τα έξοδα της ασφάλισης αυτής θα βαρύνουν τον Ανάδοχο κατά τα ανωτέρω.

23.10.3 Διαδικασία ελέγχου από τον ΚΤΕ της επάρκειας των ασφαλιστικών συμβάσεων

- (1) Ο κύριος του έργου θα ελέγχει τις ασφαλιστικές συμβάσεις όσον αφορά τη συμβατότητα των όρων της ασφαλιστικής σύμβασης με τους όρους του παρόντος άρθρου και των λοιπών όρων των συμβατικών τευχών.
- (2) Ο Ανάδοχος θα υποβάλει στην Υπηρεσία, εντός τριάντα (30) ημερών από την υπογραφή του εργολαβικού συμφωνητικού, και σε κάθε περίπτωση πριν την έναρξη των εργασιών, τις ασφαλιστικές συμβάσεις. Δεκτή γίνεται επίσης επίσημη βεβαίωση ασφάλισης της/των ασφαλιστικής/ών εταιρίας/ιών (Cover Note Policy) συνοδευόμενη από υπεύθυνη δήλωση.
- (3) Σε περίπτωση αντιρρήσεων του κυρίου του έργου επί της ασφαλιστικής σύμβασης ισχύουν τα επόμενα:
- Ο Ανάδοχος οφείλει πλήρη συμμόρφωση προς τις παρατηρήσεις του κυρίου του έργου. Προς τούτο, εντός δέκα πέντε (15) ημερών από λήψεως της σχετικής ειδοποίησης του κυρίου του έργου, θα υποβάλει την αναμορφωμένη ασφαλιστική σύμβαση προς επανέλεγχο.
 - Αν και η νέα ασφαλιστική σύμβαση δεν πληροί τους όρους αποδοχής της από τον κύριο του έργου, τότε αυτός δύναται να εφαρμόσει τις προβλέψεις της παρ. 7.10.2(1) της παρούσας.
- (4) Σε περίπτωση συμφωνίας του κυρίου του έργου, ο Ανάδοχος οφείλει να καταβάλει το πρώτο ασφάλιστρο και να υποβάλει στην Υπηρεσία την κάθε ασφαλιστική σύμβαση με τα αποδεικτικά καταβολής του πρώτου ασφαλίστρου, εντός τριάντα (30) ημερών.
- (5) Ο έλεγχος ή η σιωπηλή αποδοχή ασφαλιστικής σύμβασης δεν απαλλάσσει τον Ανάδοχο, ούτε απομειώνει οποιαδήποτε ευθύνη του, που απορρέει από το παρόν Άρθρο και γενικά τη σύμβαση του έργου.
- (6) Αν ο Ανάδοχος δεν τηρήσει την προθεσμία των ανωτέρω παραγράφων 7.10.3(4)ι ή 7.10.3(5) ο κύριος του έργου δύναται να κηρύξει έκπτωτο τον Ανάδοχο σύμφωνα με το άρθρο 160 του Ν.4412/16 ή να συνάψει τα ασφαλιστήρια συμβόλαια με ασφαλιστική εταιρία της επιλογής του και στο όνομα, για λογαριασμό και με δαπάνη του Αναδόχου.

23.10.4 Ασφάλιση εργασιών και εξοπλισμού του Αναδόχου

23.10.4.1 Ελάχιστη κάλυψη ασφάλισης του έργου «κατά παντός κινδύνου»

- (1) Ο Ανάδοχος υποχρεούται να ασφαλίσει πλήρως και «κατά παντός κινδύνου»

και σύμφωνα με τους όρους των συμβατικών τευχών, την Ελληνική και Κοινοτική νομοθεσία, για το συμβατικό τίμημα του έργου συμπεριλαμβανομένων των τυχόν αναπροσαρμογών αυτού (θετικών ή αρνητικών).

- (2) Ο Ανάδοχος υποχρεούται να ζητά από τους ασφαλιστές του, κατά τακτά χρονικά διαστήματα, την αναπροσαρμογή του ύψους της ασφαλιστικής κάλυψης, σύμφωνα με το πραγματικό συμβατικό τίμημα του έργου.
- (3) Η ασφαλιστική κάλυψη παρέχεται έναντι οποιασδήποτε απώλειας, ζημίας ή καταστροφής, μερικής ή ολικής, που οφείλεται ή προκαλείται από οποιοδήποτε λόγο ή αιτία, τυχαία περιστατικά, αιφνίδια γεγονότα, φυσικά φαινόμενα, αμέλεια / σφάλμα / παράλειψη της μελέτης οποθενδήποτε και αν προέρχεται ή/και κατασκευή, ελαττωματικά ενσωματωμένα υλικά, κακοτεχνία / λανθασμένη εργασία, πλημμελή / ελλιπή συντήρηση κτλ. Επίσης η ασφαλιστική κάλυψη θα παρέχεται για:
 - βλάβες / καταστροφές που προέρχονται από δυσμενείς καιρικές συνθήκες έστω και εξαιρετικά σπάνιας εμφάνισης (δεν θα θεωρούνται περιστάσεις ανωτέρας βίας)
 - βλάβες / καταστροφές από σεισμούς και άλλα συναφή με το έργο ατυχήματα και ζημιογόνα συμβάντα (δεν θα θεωρούνται περιστάσεις ανωτέρας βίας).

Όμοια θα παρέχεται ασφαλιστική κάλυψη για τα κάθε φύσης υλικά από την παραλαβή τους μέχρι την ενσωμάτωσή τους στο έργο.

- (4) Η ασφαλιστική κάλυψη είναι αποδεκτό να μην περιλαμβάνει ζημιές προκαλούμενες από τις αιτίες που θεμελιώνουν περιστάσεις ανωτέρας βίας.
- (5) Στην ασφαλιστική σύμβαση θα περιλαμβάνεται όρος ότι οι ασφαλιστές παραιτούνται του δικαιώματος της υποασφάλισης.
- (6) Επίσης με το ίδιο ασφαλιστήριο θα ασφαλίζονται «κατά παντός κινδύνου» και οι μόνιμες ή/και προσωρινές εργοταξιακές εγκαταστάσεις του Αναδόχου, καθώς επίσης και ο εν γένει μηχανικός εξοπλισμός, που θα χρησιμοποιηθεί για την κατασκευή του έργου.
- (7) Η διάρκεια της ασφάλισης αρχίζει με την υπογραφή της σύμβασης και λήγει με το πέρας της περιόδου υποχρεωτικής συντήρησης. Για τους πρώτους δέκα πέντε (15) μήνες της περιόδου συντήρησης θα καλύπτονται ζημιές κτλ. στο έργο, των οποίων το αίτιο ανάγεται στην περίοδο κατασκευής ή που προκαλούνται από τον ίδιο τον Ανάδοχο στα πλαίσια των συμβατικών εργασιών συντήρησης.

23.10.4.2 Ασφάλιση κατά σωματικών βλαβών και ζημιών ιδιοκτησίας (Ασφάλιση αστικής ευθύνης έναντι τρίτων)

- (1) Με την ασφάλιση αυτή θα καλύπτεται η «αστική ευθύνη» του Αναδόχου έναντι τρίτων και οι ασφαλιστές υποχρεούνται να καταβάλουν αποζημιώσεις σε τρίτους για σωματικές βλάβες, ψυχική οδύνη, ηθική βλάβη και υλικές ζημιές σε πράγματα, ακίνητα και κινητά ή και ζώα, που προξενούνται καθ' όλη τη διάρκεια του έργου και εξαιτίας των εργασιών κατασκευής, συντήρησης,

επισκευής, αποκατάστασης ζημιών του έργου και διαφόρων άλλων ρυθμίσεων, οποτεδήποτε γίνονται αυτές, και εφόσον εκτελούνται στα πλαίσια των συμβατικών υποχρεώσεων του Αναδόχου. Θα καλύπτονται επίσης και ζημιές σε όμορες ιδιοκτησίες / εγκαταστάσεις.

- (2) Η ευθύνη των ασφαλιστών θα αρχίζει με την υπογραφή της σύμβασης και λήγει με το πέρας της περιόδου υποχρεωτικής συντήρησης.
- (3) Τα όρια αποζημίωσης από την ασφάλιση, σε ένα αυτοτελές ασφαλιστήριο αστικής ευθύνης έναντι τρίτων θα είναι, κατά περιστατικό.

Περιστατικά	Ποσό (Ευρώ)
(α) Για υλικές ζημιές θετικές ή αποθετικές σε πράγματα τρίτων, ανεξάρτητα από τον αριθμό των τυχόν ζημιωθέντων τρίτων	Ελάχιστο συνιστώμενο 500.000
(β) Για σωματική βλάβη ή θάνατο τρίτων κατά άτομο καιατύχημα	Ελάχιστο συνιστώμενο 300.000
(γ) Για σωματική βλάβη ή θάνατο τρίτων, μετά από ομαδικόατύχημα, ανεξάρτητα από τον αριθμό των παθόντων	Ελάχιστο συνιστώμενο 2.500.000
(δ) Ανώτατο όριο ευθύνης ασφαλιστών σε όλη τη διάρκεια τηςασφάλισης	Ελάχιστο συνιστώμενο 2.500.000

- (4) Ο Ανάδοχος θα είναι ασφαλισμένος για την αστική ευθύνη έναντι τρίτων και κατά την περίοδο συντήρησης του έργου, με το ίδιο ως άνω ασφαλιστήριο ή με άλλο ανεξάρτητο, εκδιδόμενο πριν από την έναρξη της αντίστοιχης περιόδου συντήρησης και το οποίο θα υποβάλλεται εγκαίρως στον κύριο του έργου για έλεγχο. Το ανώτατο αθροιστικό όριο ευθύνης των ασφαλιστών ορίζεται στο πίνακα της προηγούμενης.

23.10.4.3 Ασφάλιση Κυρίου Μηχανικού Εξοπλισμού

- (1) Με το ίδιο ως άνω ασφαλιστήριο «κατά παντός κινδύνου» θα καλύπτεται και ο βασικός ή εξειδικευμένος μηχανικός εξοπλισμός, ο οποίος θα χρησιμοποιηθεί στην κατασκευή του έργου.
- (2) Στο ασφαλιστήριο θα επισυνάπτεται η σχετική κατάσταση με τα χαρακτηριστικά και την ταυτότητα των αντίστοιχων μηχανημάτων. Η συγκεκριμένη ασφαλιστική κάλυψη θα παρέχεται για αξίες αντικατάστασης των μηχανημάτων με καινούργια, αντίστοιχου τύπου ή τουλάχιστον ίδιας δυναμικότητας.
- (3) Ο μηχανικός εξοπλισμός θα είναι ασφαλισμένος έναντι οποιασδήποτε απώλειας ή ζημιάς (εξαιρουμένων των ίδιων εσωτερικής φύσης μηχανικών / ηλεκτρολογικών / ηλεκτρονικών κτλ. βλαβών), που οφείλονται ή προκαλούνται από ανωτέρα βία, ανθρώπινο λάθος ή/και τυχαία περιστατικά.
- (4) Ο Ανάδοχος δεν δικαιούται, για οποιαδήποτε περίπτωση, να διεκδικήσει από τον κύριο του έργου αποζημίωση για τυχόν ζημιά ή ολική απώλεια μηχανήματος κτλ. ακόμη και για περίπτωση ανωτέραςβίας.
- (5) Η ασφάλιση των μηχανημάτων θα καλύπτει και τη μετακίνηση, τη

μεταφορά και τους τυχαίους ελιγμούς όλων των μηχανημάτων προς και από την περιοχή του έργου.

23.10.5 Ασφάλιση προσωπικού του Αναδόχου

- (1) Ο Ανάδοχος υποχρεούται να έχει ασφαλισμένο στο ΙΚΑ και στα λοιπά ταμεία όλο το προσωπικό, ημεδαπό και αλλοδαπό, που απασχολεί ο ίδιος ή οι υπεργολάβοι του, σύμφωνα με την εκάστοτε ισχύουσα νομοθεσία και τις οικείες περί ΙΚΑ διατάξεις.
- (2) Ο Ανάδοχος υποχρεούται να ασφαλίζει το εργατοτεχνικό και υπαλληλικό προσωπικό του, ημεδαπό και αλλοδαπό, έναντι ατυχημάτων σε ασφαλιστικούς οργανισμούς ή εταιρίες, αναγνωρισμένες από το Κράτος και που λειτουργούν νόμιμα, εφόσον το προσωπικό αυτό δεν υπάγεται σε διατάξεις της ισχύουσας νομοθεσίας περί ΙΚΑ. Η υποχρέωση αυτή ισχύει και για το κάθε φύσης προσωπικό που απασχολούν, με οποιαδήποτε σχέση εργασίας, οι υπεργολάβοι, προμηθευτές, σύμβουλοι και κάθε φύσης συνεργάτες του Αναδόχου.
- (3) Ο κύριος του έργου δικαιούται να ελέγχει την τήρηση των όρων των παρ. 7.10.5(1) και 7.10.5(2), ο δε Ανάδοχος υποχρεούται να παρέχει στον κύριο του έργου όλα τα σχετικά στοιχεία για την πραγματοποίηση των υπόψη ελέγχων.
- (4) Οι όροι των ανωτέρω παραγράφων ισχύουν από την υπογραφή της σύμβασης μέχρι το πέρας της περιόδου υποχρεωτικής συντήρησης.

23.10.6 Ασφάλιση επαγγελματικής ευθύνης συμβούλων μηχανικών / μελετητών

- (1) Ο Ανάδοχος θα μεριμνήσει για την ασφαλιστική κάλυψη, με ανεξάρτητο ασφαλιστήριο, της επαγγελματικής αστικής ευθύνης τυχόν μελετητών και συμβούλων που θα χρησιμοποιήσει για την τυχόν εκπόνηση μελετών για το έργο έναντι κινδύνων ή συνεπειών που θα απορρέουν από σφάλματα ή παραλείψεις εκ μέρους των μελετητών / συμβούλων (Professional Indemnity Insurance - Project cover). Στην περίπτωση που ο μελετητής ή ένας ή περισσότεροι επί μέρους μελετητές (από ομάδα μελετητών) διαθέτουν ασφαλιστήριο επαγγελματικής ευθύνης σε ετήσια βάση (Annual Open Cover), με όρια κάλυψης τουλάχιστον τα ζητούμενα, τότε είναι δυνατό αυτά να χρησιμοποιηθούν στα πλαίσια της ανωτέρω συγκεκριμένης απαίτησης.
- (2) Το ασφαλιστήριο θα καλύπτει την ευθύνη των μελετητών που απορρέει από τον Αστικό Κώδικα και από το Ν.4412/016, όπως ισχύει. Κατ' ελάχιστο, θα καλύπτει σωματικές βλάβες / θάνατο και άμεσες / έμμεσες υλικές ζημιές τρίτων που απορρέουν από αμέλεια / σφάλμα / παράλειψη σε σχέση με την εκπονηθείσα μελέτη ή τις παρεχόμενες υπηρεσίες συμβούλου. Με το ίδιο ασφαλιστήριο θα καλύπτονται και κάθε φύσης δικαστικά έξοδα και δαπάνες καθώς επίσης και το κόστος επανασχεδιασμού, αναθεώρησης ή διόρθωσης της μελέτης, εφόσον προκύπτει υπαιτιότητα του μελετητή.
- (3) Στο ασφαλιστήριο πρέπει να αναφέρεται με σαφήνεια, ότι ο έλεγχος των μελετών από τον κύριο του έργου δεν περιορίζει τις ευθύνες του ασφαλιστή.

- (4) Το ασφαλιστήριο, από φερέγγυες ασφαλιστικές εταιρείες, θα προσκομίζεται στον κύριο του έργου, μαζί με το βασικό ασφαλιστήριο κάλυψης της κατασκευής του έργου της παραγρ. 7.10.4 της παρούσας για σχετικό έλεγχο, κατά την υπογραφή της σύμβασης του έργου. Δεκτή γίνεται επίσης επίσημη βεβαίωση ασφάλισης των ασφαλιστικών εταιριών (Cover Note Policy) συνοδευμένο από την υπεύθυνη δήλωση της παρ. 7.10.1(14) ανωτέρω.
- (5) Ως χρόνος παραγραφής της επαγγελματικής αστικής ευθύνης μελετητών / συμβούλων θα θεωρείται η εξαετία από την παραλαβή της μελέτης, κατ' αναλογία προς τις διατάξεις του άρθρου 188 του Ν.4412/16 ή τουλάχιστον η τριετία μετά την ημερομηνία της προσωρινής παραλαβής του έργου, στο οποίο αναφέρεται.

23.10.7 Ειδικοί όροι που πρέπει να περιλαμβάνονται στο ασφαλιστήριο του έργου

Στο ενιαίο ασφαλιστήριο των καλύψεων των παρ. 7.10.4. και 7.10.6. της παρούσας θα περιλαμβάνονται οπωσδήποτε οι ακόλουθοι ειδικοί όροι:

- (1) Στην έννοια της λέξης «Ασφαλιζόμενος» περιλαμβάνεται ο Ανάδοχος και το κάθε φύσης προσωπικό που απασχολεί με οποιαδήποτε συμβατική σχέση εργασίας με αυτόν στα πλαίσια του συγκεκριμένου έργου, καθώς επίσης και ο κύριος του έργου, η εκπροσωπούσα αυτόν Υπηρεσία και τα εντεταλμένα όργανά της, οι τυχόν Υπεργολάβοι και οι Μελετητές του έργου.
- (2) Ο κύριος του έργου, οι εκπροσωπούσες αυτόν Υπηρεσίες και το εν γένει προσωπικό τους, οι σύμβουλοι του κυρίου του έργου (ή/και των Υπηρεσιών του) και το προσωπικό τούτων θεωρούνται Τρίτα πρόσωπα, σύμφωνα με τους όρους και τις εξαιρέσεις της ασφαλιστικής κάλυψης με την εφαρμογή του παραρτήματος «διασταυρούμενη ευθύνη αλλήλων» (cross liability), το οποίο καλύπτει την αστική ευθύνη ασφαλιζόμενων φορέων.
- (3) Η ασφαλιστική εταιρία θα υποχρεούται να αποκρούει οποιαδήποτε αγωγή εγείρεται τυχόν κατά:
 - του Αναδόχου
 - ή/και των υπεργολάβων, μελετητών και συμβούλων του
 - ή/και του κυρίου του έργου
 - ή/και των εκπροσωπουσών του κυρίου του έργου Υπηρεσιών ή/και των συμβούλων τους
 - ή/και μέρους ή/και του συνόλου του προσωπικού των ανωτέρω

με την αιτίαση ευθύνης τους ή συνυπευθυνότητάς τους στη βλάβη ή ζημιά από πράξη ή παράλειψη των ανωτέρω, οι οποίοι καλύπτονται από το ασφαλιστήριο αστικής ευθύνης έναντι τρίτων, θα καταβάλει δε κάθε ποσό για βλάβη ή/και ζημιά που προκλήθηκε από πράξη ή παράλειψη των ανωτέρω. Ειδικότερα η ασφαλιστική εταιρεία θα καταβάλει κάθε ποσό εγγύησης για άρση τυχόν κατασχέσεων κτλ., που σχετίζονται με την αστική ευθύνη μέσα στα όρια των ποσών που αναφέρονται εκάστοτε ως ανώτατα όρια ευθύνης των ασφαλιστών.

- (4) Σε περίπτωση ολικής ή εκτεταμένης μερικής καταστροφής ή βλάβης του έργου, προκειμένου η ασφαλιστική εταιρεία να καταβάλει στον Ανάδοχο τη σχετική με τη ζημιά κτλ. αποζημίωση, πρέπει να έχει λάβει προηγουμένως την έγγραφη για το σκοπό αυτό συγκατάθεση της Υπηρεσίας. Εφόσον η Υπηρεσία δεν παρέχει στην ασφαλιστική εταιρεία την εν λόγω συγκατάθεση, αυτόματα και χωρίς άλλες

διατυπώσεις (ειδικές ή άλλου είδους εντολή ή εξουσιοδότηση από τον Ανάδοχο) η απαίτηση του Αναδόχου κατά της ασφαλιστικής εταιρείας για την καταβολή της αποζημίωσης εκχωρείται στην Υπηρεσία και η ασφαλιστική εταιρεία αποδέχεται από τούδε και υποχρεώνεται να καταβάλει τη σχετική αποζημίωση στην Υπηρεσία μετά από αίτηση της τελευταίας για το σκοπό αυτό. Η εκχώρηση της απαίτησης αυτής του Αναδόχου στην Υπηρεσία με κανένα τρόπο δεν τον απαλλάσσει από τις ευθύνες και υποχρεώσεις του, που απορρέουν από τη σύμβαση.

- (5) Η ασφαλιστική εταιρία παραιτείται κάθε δικαιώματος ανταγωγής κατά του κυρίου του έργου, της Υπηρεσίας, των εντεταλμένων οργάνων της, των συμβούλων της, των συνεργατών της και των υπαλλήλων τους σε περίπτωση που η βλάβη ή ζημιά οφείλεται σε πράξη ή παράλειψη, όχι ηθελημένη, των ανωτέρω προσώπων.
- (6) Το ασφαλιστήριο δεν μπορεί να ακυρωθεί, να τροποποιηθεί ή να λήξει χωρίς την έγγραφη, με συστημένη επιστολή, πριν από εξήντα (60) ημερολογιακές ημέρες, σχετική ειδοποίηση της ασφαλιστικής εταιρίας τόσο προς τον Ανάδοχο όσο και προς την Υπηρεσία.
- (7) Με το ενιαίο ασφαλιστήριο των καλύψεων των παραγράφων 7.10.4 και 7.10.6, θα καλύπτεται και η ευθύνη της Υπηρεσίας ή/και των συμβούλων της ή/και του προσωπικού των, που απορρέει από το άρθρο 922 του Αστικού Κώδικα (Ευθύνη Προστήσαντος).

23.10.8 Ο ανάδοχος υποχρεούται να μεριμνήσει για τον εφοδιασμό των θέσεων εργασίας με πόσιμο νερό και εγκαταστάσεις υγιεινής και καθαριότητας, να εξασφαλίσει μέσα παροχής πρώτων βοηθειών, να κατασκευάσει και τοποθετήσει κατάλληλες πινακίδες ή φωτεινά σήματα επισήμανσης και απαγόρευσης επικινδύνων θέσεων καθώς και προειδοποιητικές και συμβουλευτικές πινακίδες τόσο για τους εργαζόμενους όσο και για τους κινούμενους στο εργοτάξιο.

23.10.9 Για εργασίες, που απαιτούν ειδικά μέτρα ασφαλείας, ο ανάδοχος θα πρέπει να πάρει όλα τα ενδεδειγμένα πρόσθετα και ειδικά μέτρα ασφαλείας και να εφαρμόζει αυστηρά τους κανονισμούς, που ισχύουν για την πρόληψη ατυχημάτων.

23.10.10 Αναπόσπαστο μέρος της παρούσης αποτελούν τα άρθρα που περιλαμβάνονται στην υπ' αριθμ. ΔΙΠΑΔ /ΟΙΚ/889/27-11-02 απόφαση του Υφ. ΠΕ.ΧΩ.ΔΕ. (ΦΕΚ 16β/14-01-03) η πρόληψη και αντιμετώπιση του εργασιακού κινδύνου κατά την κατασκευή Δημοσίων Έργων(Σ.Α.Υ. & Φ.Α.Υ.)

ΑΡΘΡΟ 24: ΤΗΡΗΣΗ ΝΟΜΩΝ, ΑΣΤΥΝΟΜΙΚΩΝ ΚΑΙ ΛΟΙΠΩΝ ΔΙΑΤΑΞΕΩΝ

- 24.1 Ο ανάδοχος είναι υπεύθυνος για την τήρηση των νόμων, κ.λ.π. και οφείλει να ανακοινώσει χωρίς καθυστέρηση στην Διευθύνουσα Υπηρεσία τις διαταγές και εντολές των διαφόρων αρχών, που του απευθύνονται ή του κοινοποιούνται, σχετικά με υποδεικνυόμενα μέτρα ελέγχου και ασφαλείας κ.λ.π.
- 24.2 Ο ανάδοχος υποχρεούται να εφαρμόζει πλήρως τις εγκεκριμένες διατάξεις των Τεχνικών Κανονισμών που αναφέρονται σε κατασκευές ικριωμάτων, υδραυλικές και μηχανολογικές εγκαταστάσεις κ.λ.π., να οργανώσει τα συνεργεία του σύμφωνα με τις διατάξεις που ισχύουν εκάστοτε με τους εργατικούς νόμους και ιδίως σχετικά με τις ημέρες και ώρες εργασίας, τις Κοινωνικές Ασφαλίσεις, τα γραφεία Ευρέσεως Εργασίας, την ασφάλεια εργατών και να τηρεί τις σχετικές αστυνομικές διατάξεις όπως και αυτές του ΓΟΚ, Κτιριοδομικού Κανονισμού κ.λ.π.
- 24.3 Ο ανάδοχος είναι υπεύθυνος για κάθε παράβαση των σχετικών νόμων και υποχρεούται να

ελέγχει όλα τα παραπάνω με τα υπεύθυνα όργανά του και κυρίως με τους διπλωματούχους μηχανικούς που χρησιμοποιεί και οι οποίοι φέρουν κάθε σχετική ευθύνη.

- 24.4 Ο ανάδοχος είναι υπεύθυνος για την ασφάλεια των μέσων που χρησιμοποιεί και των έργων που εκτελούνται και για κάθε ατύχημα, φθορά ή ζημιά που θα συμβεί τυχόν στον ίδιο, το προσωπικό του ή τρίτους, από υπαιτιότητα ή αμέλεια ή απειρία δική του ή μελών του προσωπικού του κατά τη διάρκεια της εκτέλεσης των παραπάνω εργασιών.
Αν αποδοθεί τυχόν ευθύνη, οποιασδήποτε φύσεως στον Εργοδότη ή στους επιβλέποντες μηχανικούς του, για οποιαδήποτε από τις παραπάνω αιτίες, ο ανάδοχος ευθύνεται απέναντι στον Εργοδότη στο ακέραιο, για κάθε ζημιά του, θετική ή αποθετική, στην οποία περιλαμβάνεται και κάθε τυχόν καταβολή για λόγους ηθικής βλάβης ή ψυχικής οδύνης.
- 24.5 Ο ανάδοχος ευθύνεται ποινικά και αστικά για κάθε ατύχημα που οφείλεται στην μη λήψη των απαραίτητων μέτρων ασφαλείας.

ΑΡΘΡΟ 25: ΑΠΟΘΗΚΕΥΣΗ ΥΛΙΚΩΝ - ΥΛΙΚΑ ΚΑΙ ΕΞΟΠΛΙΣΜΟΣ - ΑΣΦΑΛΙΣΗ ΕΡΓΟΥ - ΑΠΑΣΧΟΛΗΣΗ ΑΛΛΟΔΑΠΩΝ

- 25.1 Ο ανάδοχος θα είναι υπεύθυνος για την αποθήκευση, στο εργοτάξιο ή όπου αλλού του υποδείξει η Επίβλεψη και φύλαξη όλων των υλικών που θα ενσωματωθούν στο Έργο, κατά τρόπον ώστε να αποφεύγεται η κλοπή, η θραύση, η ζημιά, η καταστροφή του υλικού ή η διείσδυση σε αυτό ακαθαρσίας ή ξένων υλών. Αυτήν την ευθύνη την έχει τόσο κατά τις ώρες της εργασίας, όσον και κατά τις λοιπές ώρες, μηδέ των αργιών εξαιρουμένων. Την ίδια ακριβώς ευθύνη έχει και για τις ολοκληρωμένες εργασίες, μέχρι αυτές να παραδοθούν προς χρήση. Κανένα υλικό που έχει υποστεί ζημιά, θραύση ή καταστροφή δεν θα ενσωματώνεται στο Έργο, ενώ οι ακαθαρσίες και οι ξένες ύλες θα αφαιρούνται από όλα τα υλικά προτού αυτά ενσωματωθούν στο έργο.
- 25.2 Ο ανάδοχος είναι υποχρεωμένος να προστατεύει με δικά του έξοδα από φθορά ή κλοπή τα μηχανήματα, εργαλεία, υλικά κ.λ.π. του έργου που προορίζονται για χρήση ή ενσωμάτωση.
- 25.3 Επίσης, θα επιτρέπει στον Εργοδότη να τοποθετήσει και να εγκαταστήσει οποιοδήποτε εξοπλισμό σύμφωνα με ένα αμοιβαία συμφωνούμενο χρονοδιάγραμμα, πριν από την αποπεράτωση του Έργου. Η τοποθέτηση και η εγκατάσταση του εξοπλισμού τούτου δεν θα θεωρείται κατά οποιοδήποτε τρόπο ως απόδειξη συμπλήρωσης ή αποδοχής του έργου ή οποιουδήποτε μέρους του.
- 25.4 Ο ανάδοχος θα ασφαλίζει με έξοδά του το έργο, τα υλικά, τα μηχανήματα και λοιπό εξοπλισμό έναντι κλοπής και πυρκαγιάς, όπως και έναντι βίαιων ή τρομοκρατικών ενεργειών.
- 25.5 Ο ανάδοχος είναι υπεύθυνος για τη φύλαξη του εργοταξίου και θα μεριμνά για την απαγόρευση εισόδου σε αυτό μη εξουσιοδοτημένων προσώπων μέχρι την οριστική παραλαβή του Έργου, χωρίς πρόσθετη επιβάρυνση για τον Εργοδότη.
- 25.6 Δεν επιτρέπεται η πρόσληψη και η απασχόληση αλλοδαπών, εφόσον δεν έχουν άδεια παραμονής. Οι υποχρεώσεις εργοδοτών αλλοδαπών εργαζομένων και οι σχετικές κυρώσεις αναφέρονται στο άρθρο 53 του Ν.2910/2001 "Είσοδος και παραμονή αλλοδαπών στην ελληνική επικράτεια και άλλες διατάξεις" (ΦΕΚ 91/Α/2.5.2001).

ΑΡΘΡΟ 26: ΤΕΛΙΚΟΣ ΚΑΘΑΡΙΣΜΟΣ ΕΡΓΟΤΑΞΙΩΝ, ΚΑΤΑΣΚΕΥΩΝ ΚΑΙ ΕΓΚΑΤΑΣΤΑΣΕΩΝ

- 26.1 Ο ανάδοχος είναι υποχρεωμένος μετά την αποπεράτωση ολόκληρου του έργου, να αφαιρέσει και να απομακρύνει με δαπάνες του, όλες τις προσωρινές εγκαταστάσεις που προβλέπονται από προηγούμενο άρθρο αυτής της Ε.Σ.Υ., τα απορρίμματα, εργαλεία, ικριώματα, μηχανήματα, χρήσιμα ή άχρηστα πλεονάζοντα υλικά, προσωρινές εγκαταστάσεις μηχανημάτων κ.λ.π., και να παραδώσει τελείως καθαρές τόσο τις κατασκευές όσο και τους γύρω χώρους του εργοταξίου, φροντίζοντας γενικά να κάνει κάθετακτοποίηση που απαιτείται για την παράδοση και εύρυθμη λειτουργία του έργου, σύμφωνα με τα προδιαγραφόμενα

στην Ε.Σ.Υ. και τους όρους της σύμβασης.

- 26.2 Επίσης ο ανάδοχος είναι υποχρεωμένος να καθαιρέσει και αποκομίσει κάθε προστατευτική κατασκευή που απαιτήθηκε για την εκτέλεση του έργου (εργασιών και παραγωγής υλικών) ή για αποφυγή κάθε είδους ζημιών, φθορών, ατυχημάτων κ.λ.π. έχει δε εκλείψει κατά την κρίση της Υπηρεσίας ο λόγος κατασκευής της. Αν μέσα σε δέκα (10) μέρες από την έγγραφη υπόμνηση της Υπηρεσίας ο ανάδοχος δεν αρχίσει και μέσα σε εύλογη προθεσμία δεν περατώσει όλες αυτές τις εργασίες, αυτές θα εκτελούνται σε βάρος του και για λογαριασμό του και η σχετική δαπάνη θα αφαιρείται από την πρώτη πληρωμή του και, εκτός αυτού, δεν θα εκδίδεται βεβαίωση εμπρόθεσμης εκτέλεσης του έργου ή τμήματος που αφορούν.

ΑΡΘΡΟ 27: ΑΝΤΙΠΡΟΣΩΠΕΥΣΗ ΚΑΙ ΠΡΟΣΩΠΙΚΟ ΑΝΑΔΟΧΟΥ - ΜΕΤΡΑ ΑΣΦΑΛΕΙΑΣ - ΥΠΕΥΘΥΝΟΤΗΤΑ Κ.Λ.Π.

- 27.1 Όλες οι εργασίες θα εκτελεσθούν σύμφωνα με τους κανόνες της τέχνης από ειδικευμένο προσωπικό.
- 27.2 Ο εκπρόσωπος του αναδόχου, ορίζεται κατ' εφαρμογή των διατάξεων του άρθρου 143 του Ν.4412/2016 (όπως τροποποιήθηκε με τον Ν. 4782/2021)..
- 27.3 Ο ανάδοχος υποχρεώνεται να διαθέσει επί τόπου για τη διεύθυνση της κατασκευής του έργου διπλωματούχο Πολιτικό Μηχανικό (για τα Οικοδομικά) και διπλωματούχο Μηχανολόγο Μηχανικό (για τα Μηχανολογικά). Οι παραπάνω μηχανικοί θα πρέπει να έχουν εμπειρία τουλάχιστον 5 ετών στην κατασκευή έργων. Σε περίπτωση που ο μηχανικός που έχει ορίσει ο ανάδοχος για την επίβλεψη της κατασκευής του έργου από μέρους του, απουσιάζει από το εργοτάξιο πέραν των τριών (3) ημερών χωρίς να αντικατασταθεί (με έγγραφη στο ημερολόγιο) από άλλον, πλήρως ενημερωμένο μηχανικό όμοιας ειδικότητας, επιβάλλεται ποινική ρήτρα 150 Ευρώ για κάθε ημέρα απουσίας του και για κάθε μηχανικό. Ακόμη ο ανάδοχος υποχρεώνεται να διαθέσει επί τόπου για την κατασκευή του έργου και τους αναγκαίους Υπομηχανικούς και Εργοδηγούς, ανάλογα με τις ανάγκες των εργασιών και σύμφωνα με τις υποδείξεις της Επίβλεψης. (παρ. 4 του άρθρου 28 του Π.Δ. 609/85).
Η ελάχιστη τεχνική στελέχωση του εργοταξίου μπορεί να αλλάξει σύμφωνα με τα προβλεπόμενα από το άρθρο 139 του Ν.4412/2016.
- 27.4 Ο ανάδοχος είναι υποχρεωμένος να εγκαταστήσει με δικές του δαπάνες στο εργοτάξιο όλα τα προβλεπόμενα από τους όρους υγιεινής και ασφάλειας.
Πιο αναλυτικά:
- 27.4.1 Προσωρινή ηλεκτρική παροχή από τον ανάδοχο.
Κάθε απαιτούμενη εγκατάσταση για την εξασφάλιση ηλεκτρικής ενέργειας φωτισμού και κίνησης, που είναι απαραίτητη για κατασκευαστικούς σκοπούς, θα αναλαμβάνεται από τον ανάδοχο χωρίς πρόσθετο κόστος για τον Εργοδότη. Ο ανάδοχος θα φροντίσει για όλο τον προσωρινό φωτισμό, τον φωτισμό ασφαλείας και την ισχύ που χρειάζεται για κατασκευαστικούς λόγους και θα είναι υπεύθυνος για την συντήρηση της ηλεκτρικής εγκατάστασης σε πλήρη ικανοποίηση του Εργοδότη.
Ο ανάδοχος βαρύνεται με κάθε δαπάνη ηλεκτροδότησης των χώρων της εργολαβίας του με τις σχετικές προσαυξήσεις για όσο διάστημα ισχύει η παρούσα Σύμβαση. Μετά την αποπεράτωση του έργου θα αποζηλώσει με δικά του έξοδα τα δίκτυα και θα εξοφλήσει τους λογαριασμούς που τον βαρύνουν.
- 27.4.2 Προστασία πυρός.
Ο ανάδοχος θα παράσχει και θα συντηρεί έναν επαρκή αριθμό πυροσβεστήρων και θα λαμβάνει όλες τις απαραίτητες προφυλάξεις για την πρόληψη πυρκαγιάς.
- 27.4.3 Διατήρηση σχεδίων.

Ο ανάδοχος θα είναι υπεύθυνος για την διατήρηση μιας σειράς σχεδίων στο εργοτάξιο, στην οποία θα σημειώνει κάθε τροποποιητική εντολή. Ο Εργοδότης θα παράσχει μια σειρά εγκεκριμένων σχεδίων που θα είναι χαρακτηρισμένα ως "Σχέδια εργοταξίου".

- 27.4.4 Επίσης, πρέπει να μεριμνήσει για την τήρηση στο εργοτάξιο όλων των στοιχείων που απαιτούνται από το νόμο για την εφαρμογή των μέτρων ασφαλείας που επιβάλλεται να ληφθούν σ' όλη την διάρκεια εκτέλεσης των εργασιών, σύμφωνα με τους σχετικούς Νόμους, τα Π. Δ/τα και τις Αποφάσεις, και με κάθε άλλη διάταξη που ισχύει, καθ' όλη τη διάρκεια της κατασκευής του έργου.
- 27.4.5 Τον ανάδοχο βαρύνει κάθε κατασκευή αναγκαία για την προστασία, τόσο των εργαζομένων στο εργοτάξιο, όσο και των εκτός αυτού διερχομένων, και για οτιδήποτε απαιτείται να κατασκευασθεί με σκοπό την ασφάλεια των έργων και των προσώπων και που είναι συμβατική υποχρέωσή του.
- 27.4.6 Πριν από την έναρξη των εργασιών, ο ανάδοχος είναι υποχρεωμένος να φροντίσει για την έκδοση κάθε άδειας που χρειάζεται από το νόμο (όχι αυτής που απαιτείται για την ανέγερση της οικοδομής) και είναι ουσιαστικά και αποκλειστικά υπεύθυνος για κάθε παράβαση των διατάξεων που ισχύουν για την εκτέλεση των εργασιών.

ΑΡΘΡΟ 28: ΕΡΓΑΣΤΗΡΙΑΚΕΣ ΔΟΚΙΜΕΣ - ΕΛΕΓΧΟΙ ΚΑΤΑΣΚΕΥΗΣ

- 28.1 Ανεξάρτητα από εργαστηριακά μέσα και εργαστηριακό προσωπικό της Διευθύνουσας το έργο Υπηρεσίας, ο ανάδοχος οφείλει εφ' όσον του ζητηθεί από την Υπηρεσία, να διαθέσει με μέριμνα και δαπάνες του, τα κατάλληλα όργανα, συσκευές και προσωπικό, προς εκτέλεση δειγματοληψιών και δοκιμών ελέγχου.
- 28.2 Τα αποτελέσματα των υπ' όψη δοκιμών θα υποβάλλονται στην Υπηρεσία εντός δύο ημερών από του πέρατος του εργαστηριακού ελέγχου, οσάκις απαιτείται χρονικό διάστημα για τον έλεγχο, άλλως δεν θα λαμβάνονται υπ' όψη. Οι πάσης φύσεως δοκιμές, με ακριβή στοιχεία των θέσεων και του είδους των δοκιμών, καταγράφονται σε ιδιαίτερο πίνακα που συνοδεύει τις πιστοποιήσεις και τις τμηματικές προσωρινές επιμετρήσεις και αποτελεί αναπόσπαστο μέρος τους.
- 28.3 Ανεξάρτητα από τις εργαστηριακές εξετάσεις και δοκιμές που θα γίνουν από τον ανάδοχο, η Υπηρεσία μπορεί να προβαίνει σε λήψη δειγμάτων και σε εργαστηριακή εξέταση τους, για ενδελεχή ποιοτικό έλεγχο των εκτελουμένων εργασιών.
- 28.4 Οποιοσδήποτε έλεγχος ή δοκιμασία που θα αφορά υλικό ή εργασία, δεν παρέχει στον ανάδοχο το δικαίωμα να προβάλει αξίωση ή αίτημα, επιζητώντας ανάλογη παράταση προθεσμίας, για οποιοδήποτε ανάλογο χρονικό διάστημα θα χρειασθεί για την εκτέλεση της διαπίστωσης αν ένα υλικό ή εργασία είναι δόκιμα ή όχι.

ΑΡΘΡΟ 29: ΕΛΕΓΧΟΣ ΠΟΙΟΤΗΤΑΣ - ΠΡΟΓΡΑΜΜΑ ΠΟΙΟΤΗΤΑΣ ΕΡΓΟΥ (Π.Π.Ε.)

- 29.1 Το Πρόγραμμα Ποιότητας Έργου (Π.Π.Ε.) ενσωματώνει και κωδικοποιεί όλες τις απαιτήσεις των συμβατικών τευχών, περιγράφει τις φάσεις ανάπτυξης του έργου και τις αντίστοιχες δραστηριότητες, είναι σε πλήρη εναρμόνιση και περιλαμβάνει το χρονοδιάγραμμα του έργου, καθορίζει τον τρόπο οργάνωσης και διοίκησης του έργου και τον τρόπο και τις λεπτομέρειες συγκέντρωσης και αρχειοθέτησης των στοιχείων της κατασκευής, ώστε να ικανοποιούνται οι απαιτήσεις ιχνηλασιμότητας.
- Το Π.Π.Ε. αποτελεί το εσωτερικό κανονιστικό έγγραφο του έργου και παρέχει όλα τα εργαλεία παρακολούθησης του έργου, συγκέντρωσης των στοιχείων, τεκμηρίωσης των εργασιών που έχουν εκτελεστεί και αρχειοθέτησης τους.
- 29.2 Το Π.Π.Ε. του έργου θα εκπονηθεί και θα εφαρμοστεί με φροντίδα και δαπάνες του Αναδόχου, σύμφωνα με το άρθρο 158 του Ν.4412/2016 (όπως τροποποιήθηκε με τον Ν.

4782/2021). Σημειώνεται ότι για τα έργα τωνοποιών ο προϋπολογισμός είναι μικρότερος του 1.500.000€, χωρίς ΦΠΑ, δεν απαιτείται πρόγραμμα ποιότητας έργου.

ΑΡΘΡΟ 30: ΣΚΥΡΟΔΕΜΑΤΑ

- 30.1 Κατά την εκτέλεση των κατασκευών από σκυρόδεμα οποιασδήποτε κατηγορίας, ο ανάδοχος είναι υποχρεωμένος να συμμορφώνεται πλήρως με τις διατάξεις του Κανονισμού Τεχνολογίας Σκυροδέματος, ΕΚΩΣ 2000 (ΦΕΚ 1329/Β/06-11-2000), τις διορθώσεις παροραμάτων του ΕΚΩΣ 2000 (ΦΕΚ 1153/Β/12-08-2003), τις νεότερες προσθήκες του ΕΚΩΣ 2000 (ΦΕΚ 447/Β/05-03-2004 και ΦΕΚ 576/Β/28-04-2005), την τροποποίηση του ΕΚΩΣ 2000 (ΦΕΚ 270/Β/16-03-2010), τον ΕΑΚ 2000 (ΦΕΚ 2184/Β/10-12-1999), τις τροποποιήσεις - συμπληρώσεις του ΕΑΚ 2000 (ΦΕΚ 781/Β/18-06-2003, ΦΕΚ 1153/Β/12-08-2003, ΦΕΚ 1154/Β/12-08-2003, ΦΕΚ 270/Β/16-03-2010), όπως έχουν τροποποιηθεί και ισχύουν σήμερα.
- 30.2 Η ανάμιξη των υλικών του σκυροδέματος θα γίνεται αποκλειστικά με μηχανικό αναμικτήρα, απόδοσης πολλαπλάσιου ακέραιου σάκου τσιμέντου.
- 30.3 Οι κάθε είδους δαπάνες ελέγχων και προελέγχων βαρύνουν τον ανάδοχο του έργου. Όμοια τον ανάδοχο βαρύνουν και όλες οι αποζημιώσεις Α, Β, Γ και Δ της παρ. 13.7.7 του Κανονισμού Τεχνολογίας Σκυροδέματος.
- 30.4 Η συμπύκνωση του σκυροδέματος όλων των οπλισμένων τμημάτων κατασκευής θα γίνεται με χρήση δονητών, χωρίς ιδιαίτερη αποζημίωση του αναδόχου λόγω χρήσεως δονητών. Η δαπάνη αυτή περιλαμβάνεται στην συμβατική αμοιβή του αναδόχου, όπως θα έχει διαμορφωθεί με την προσφορά του.
- 30.5 Για τον έλεγχο του σκυροδέματος θα εκτελούνται δοκιμές αντοχής με λήψη δοκιμών κατά την διάστρωσή του. Η λήψη και οι δοκιμές των δοκιμών θα πραγματοποιούνται με δαπάνες του αναδόχου, με την παρουσία και τις οδηγίες της επίβλεψης (τρία δοκίμια ημερησίως για κάθε σύνθεση και για κάθε 100m³ σκυροδέματος). Λήψη πυρήνων (καρώτων) κατασκευών από σκυρόδεμα και δοκιμή της αντοχής τους θα γίνεται με δαπάνες του αναδόχου, κατόπιν εντολής της υπηρεσίας.

ΑΡΘΡΟ 31: ΧΡΗΣΗ ΕΡΓΟΥ Ή ΤΜΗΜΑΤΟΣ ΤΟΥ ΠΡΙΝ ΑΠΟ ΤΗΝ ΑΠΟΠΕΡΑΤΩΣΗ

- 31.1 Ο εργοδότης δικαιούται παράλληλα με την εκτέλεση των εργασιών να χρησιμοποιεί το όλο έργο ή τμήμα του, αν κατά την κρίση του, αυτή η χρήση είναι δυνατή (διοικητική παραλαβή για χρήση).
- 31.2 Η παραπάνω χρήση δεν αποδεικνύει ότι ο εργοδότης παρέλαβε το έργο ή ότι αυτό εκτελέστηκε καλά και διατηρεί όλα τα δικαιώματά του να ελέγξει και να παραλάβει εν καιρώ το έργο, σύμφωνα με τις κείμενες διατάξεις και τους συμβατικούς όρους. Επίσης δεν απαλλάσσει τον ανάδοχο από τις ευθύνες και υποχρεώσεις που απορρέουν από την σύμβαση.
- 31.3 Η παραπάνω παραλαβή για χρήση διέπεται από τις διατάξεις του άρθρου 169 του Ν.4412/2016.
- 31.4 Η διοικητική παραλαβή για χρήση δεν αναπληρώνει τη διενέργεια της προσωρινής και οριστικής παραλαβής του έργου (παρ.5 άρθρου 169 του Ν.4412/2016) (όπως τροποποιήθηκε με τον Ν. 4782/2021).

ΑΡΘΡΟ 32: ΛΟΙΠΕΣ ΥΠΟΧΡΕΩΣΕΙΣ ΤΟΥ ΑΝΑΔΟΧΟΥ

32.1 ΓΕΝΙΚΑ

Για τις υποχρεώσεις του αναδόχου ισχύουν τα προβλεπόμενα στο άρθρο 138 του Ν. 4412/2016 (όπως τροποποιήθηκε με τον Ν 4782/2021) .

Επίσης:

Τον ανάδοχο βαρύνουν οι δαπάνες για την εφαρμογή των εγκεκριμένων χαράξεων στο έδαφος με τα απαιτούμενα προς αυτό υλικά κατασκευής σταθερών σημείων και των αντιστοιχών σχεδίων, οι δαπάνες για τις καταμετρήσεις εν γένει, η σύσταση των εργοταξίων, η συντήρηση και η κατασκευή των οδών προσπέλασης προς τις θέσεις λήψης των διαφόρων υλικών, οι δαπάνες ελέγχου ποιότητας και αντοχής των έργων και κάθε εν γένει δαπάνη για την κατασκευή των έργων.

Ο Ανάδοχος υποχρεούται να λάβει όλα τα στοιχεία που είναι αναγκαία για την εκτέλεση των έργων, τη σύνταξη των επιμετρήσεων και γενικότερα, τη χρονική, ποσοτική, ποιοτική και οικονομική τεκμηρίωση τους, όπως ορίζεται στην παρούσα και τα λοιπά συμβατικά τεύχη ή αμοιβή των οποίων εμπεριέχεται ανηγμένα στις τιμές της προσφοράς. Στην κατηγορία αυτή εμπίπτουν, η αποτύπωση της μορφής του φυσικού εδάφους και η παράδοση των στοιχείων στη μορφή που καθορίζεται από την Υπηρεσία, εργασίες ίδρυσης/ πύκνωσης και επίλυσης του απαραίτητου τριγωνομετρικού και πολυγωνομετρικού δικτύου οριζοντογραφικού ελέγχου των εργασιών, με τις απαραίτητες εργασίες συντήρησης του σύμφωνα με την πρόοδο του έργου. η ίδρυση νέου χωροσταθμικού δικτύου, οι απαραίτητες αναπασσαλώσεις και χωροσταθμίσεις των αξόνων του έργου, η σήμανση της ζώνης κατάληψης των έργων κλπ.

32.2 ΜΕΛΕΤΕΣ

Ο Ανάδοχος υποχρεούται χωρίς ιδιαίτερη αμοιβή, δεδομένου ότι η σχετική δαπάνη έχει περιληφθεί ανοιγμένα στην προσφορά του:

στην επαλήθευση/ επιβεβαίωση των διατιθεμένων στοιχείων των μελετών, και την τυχόν προσαρμογή των εγκεκριμένων οριστικών μελετών σε επίπεδο μελετών εφαρμογής,

Ο Ανάδοχος είναι υποχρεωμένος να συντάξει τις ακόλουθες μελέτες, χωρίς ιδιαίτερη αμοιβή, δεδομένου ότι η σχετική δαπάνη έχει περιληφθεί ανηγμένα στην προσφορά του:

- Τις τυχόν αναγκαίες τροποποιήσεις και συμπληρώσεις μελετών που θα χρειασθεί να γίνουν, στα πλαίσια της εκτέλεσης του έργου, σύμφωνα με όσα καθορίζονται στο παρόν άρθρο της Ε.Σ.Υ. μετά και τον έλεγχο που προβλέπεται στην παραπάνω παράγραφο.
- Τις μελέτες μικροτροποποιήσεων ή συμπληρώσεων των οριστικών μελετών, η ανάγκη των οποίων θα προκύψει κατά την εκτέλεση των εργασιών λόγω απρόβλεπτων παραγόντων.
- Τις Μελέτες Περιβαλλοντικών Επιπτώσεων (Μ.Π.Ε.) για τα λατομεία, δανειοθαλάμους και αποθεσιοθαλάμους (εφόσον δεν ανήκουν στις μελέτες που χορηγούνται στον Ανάδοχο από την Υπηρεσία)
- Την μελέτη εξασφάλισης της κυκλοφορίας και σύνταξης των σχεδίων σήμανσης και ασφάλισης των προσωρινών ρυθμίσεων της κυκλοφορίας κατά τη διάρκεια της κατασκευής.
- Τις οριστικές μελέτες και μελέτες εφαρμογής μικρών τεχνικών, όπως κιβωτοειδών ή άλλων οχετών πλάτους έως 6.00 μ., και τοίχων αντιστήριξης. εφόσον προκύψει η ανάγκη εκτέλεσης τέτοιων εργασιών κατά τη διάρκεια της σύμβασης, Τα ανοίγματα και το είδος των οχετών, εφόσον δεν προκύπτουν από εγκεκριμένη υδραυλική μελέτη, θα αιτιολογούνται σύμφωνα με υδραυλική μελέτη που θα συντάσσεται από τον Ανάδοχο.
- Τις ειδικές μελέτες που προβλέπονται από την Τ.Σ.Υ. και τις Προδιαγραφές (μελέτες σύνθεσης σκυροδεμάτων, μελέτες σύνθεσης ασφαλτομιγμάτων, κ.λπ.).
- Στατικές μελέτες ξύλινου φορέα στέγης καθώς και των ανάλογο έλεγχο πεσσών σε περίπτωση αντικατάστασης στέγης σε υπάρχων κτίριο.

Κατά τη διάρκεια κατασκευής του έργου ο Ανάδοχος υποχρεούται να συντάξει, εφόσον απαιτηθεί, μετά από σχετική εντολή της Υπηρεσίας, σύμφωνα με το άρθρο 197 του Ν.4412/2016, οποιαδήποτε άλλη μελέτη κριθεί αναγκαία για την εμπρόθεσμη και έντεχνη ολοκλήρωση του έργου για την οποία θα καταβάλλεται στον ανάδοχο αμοιβή σε βάρος των πιστώσεων του έργου που θα καθορίζεται με την απόφαση έγκρισης της.

Ουδεμία κατασκευή θα εκτελείται αν προηγουμένως δεν έχει εγκριθεί η σχετική μελέτη. Τούτο αφορά και τα ενδιάμεσα στάδια κατασκευής. Έτσι, ο Ανάδοχος οφείλει να προγραμματίσει κατάλληλα τις κατασκευαστικές του δραστηριότητες, ώστε να υπάρχει επαρκής - και κατά το εφικτό

με ελαστικά περιθώρια - χρόνος για τις εκπονήσεις των μελετών και τις εγκρίσεις.

Σε εξαιρετικές περιπτώσεις που υφίσταται ανάγκη άμεσης κατασκευαστικής επέμβασης προς αποτροπή κινδύνου ατυχήματος, ο όρος της παραπάνω παραγράφου δε θα εφαρμόζεται. Όμως και τότε οι σχετικές εγκρίσεις θα ακολουθούν.

Η έγκριση των μελετών (υπολογισμών, σχεδίων κ.λπ.) από την Υπηρεσία δεν απαλλάσσει τον Ανάδοχο από τις ευθύνες του που απορρέουν από τη Σύμβαση, ούτε αποτελεί με οποιοδήποτε τρόπο αποδοχή της επάρκειας και της ακρίβειας της Μελέτης.

Συμπληρωματικά διευκρινίζεται, ότι τόσο για την εφαρμογή των μελετών, όσο και για την ποιότητα και αντοχή των έργων, μόνος υπεύθυνος είναι ο Ανάδοχος της κατασκευής αυτής, οι δε έλεγχοι που θα ασκηθούν από την Υπηρεσία, ή την επίβλεψη, δεν απαλλάσσουν τον Ανάδοχο από την ευθύνη αυτή, ή την οποιαδήποτε άλλη που προκύπτει γι' αυτόν από τις συμβατικές του υποχρεώσεις και τις κείμενες διατάξεις.

32.3 ΥΠΟΧΡΕΩΣΕΙΣ ΤΟΥ ΑΝΑΔΟΧΟΥ ΓΙΑ ΤΗΝ ΠΕΡΙΠΤΩΣΗ ΑΤΥΧΗΜΑΤΟΣ

Για κάθε περίπτωση ατυχήματος οφειλόμενου σε πράξεις ή παραλείψεις του Αναδόχου, των υπεργολάβων του, ή / και του προσωπικού του, ο Ανάδοχος είναι αποκλειστικά υπεύθυνος ποινικά και αστικά.

32.4 ΠΑΡΑΛΑΒΕΣ ΑΦΑΝΩΝ ΕΡΓΑΣΙΩΝ ΚΑΙ ΓΕΝΙΚΑ ΕΛΕΓΧΟΣ ΤΟΥ ΕΡΓΟΥ

Η επιβλέπουσα το έργο Υπηρεσία δεν υποχρεούται να βρίσκεται στον τόπο του έργου καθ' όλη τη διάρκεια κατασκευής του. Κατόπιν τούτου, και σύμφωνα με την παρ. 3 του άρθρου 151 του Ν.4412/2016 , (όπως τροποποιήθηκε με τον Ν 4782/2021) ο ανάδοχος οφείλει να ειδοποιήσει έγκαιρα την Υπηρεσία για την παραλαβή των αφανών εργασιών και γενικά τον έλεγχο των εργασιών. Επίσης ο ανάδοχος υποχρεούται να προγραμματίζει τις εργασίες του, έτσι ώστε, να μην απαιτούνται παραλαβές αφανών εργασιών και λοιποί έλεγχοι από την Υπηρεσία κατά τα Σάββατα, τις Κυριακές και τις αργίες των Δημοσίων Υπηρεσιών.

Ο Ανάδοχος δεν έχει το δικαίωμα να καλύψει τα αφανή τμήματα του έργου προτού να ληφθούν τα στοιχεία για τη σύνταξη των σχετικών Πρωτοκόλλων Αφανών Εργασιών. Ο Ανάδοχος υποχρεούται, μέχρι και την οριστική παραλαβή, εφόσον το ζητήσει η Υπηρεσία, να αποκαλύπτει οποιοδήποτε τμήμα αφανούς εργασίας για έλεγχο τυχόν ελαττωμάτων, ελλείψεων, βλαβών ή ατελειών.

32.5 ΕΚΤΕΛΕΣΗ - ΔΙΕΥΘΥΝΣΗ ΕΡΓΟΥ - ΕΠΙΛΟΓΗ ΠΡΟΣΩΠΙΚΟΥ -ΜΗΧΑΝΙΚΑ ΜΕΣΑ

Ο Ανάδοχος θα είναι υπεύθυνος για την εξεύρεση, πρόσληψη και κινητοποίηση σύμφωνα με τις κείμενες διατάξεις όλου του προσωπικού που απαιτείται για την εκπλήρωση των συμβατικών του υποχρεώσεων, εργατοτεχνικού, επιστημονικού ή άλλου, ημεδαπού ή αλλοδαπού, καθώς και για την παροχή σε αυτό των μέσων, εργαλείων, εγκαταστάσεων, μεταφορικών μέσων, οργάνων κτλ. για την άσκηση των καθηκόντων του.

Για τη διεύθυνση του έργου διατίθενται από τον Ανάδοχο τεχνικοί με κατάλληλα προσόντα οι οποίοι γίνονται αποδεκτοί από την Υπηρεσία. Η επί τόπου του έργου παρουσία τεχνικού στελέχους ή τεχνικού υπαλλήλου του Αναδόχου είναι υποχρεωτική και ανάλογη με τη φύση και το μέγεθος του κατασκευαζόμενου έργου.

Σχετικά ισχύουν τα οριζόμενα στα άρθρα 138 και 139 του Ν.4412/2016 (όπως τροποποιήθηκε με τον Ν 4782/2021).

32.6 ΣΥΝΕΡΓΑΣΙΑ ΑΝΑΔΟΧΟΥ ΜΕ ΤΗΝ ΥΠΗΡΕΣΙΑ Ή ΑΛΛΟΥΣ ΕΡΓΟΛΑΒΟΥΣ

Ο Ανάδοχος έχει την ουσιώδη ειδική υποχρέωση να μην παρεμποδίζει την εκτέλεση εργασιών από την Υπηρεσία ή από άλλους εργολήπτες που χρησιμοποιούνται από την Υπηρεσία σε εργασίες που δεν περιλαμβάνονται στη σύμβασή του. Αντίθετα υποχρεούται να τους διευκολύνει με τα μέσα που αυτός χρησιμοποιεί (ικριώματα κλπ.) ρυθμίζοντας έτσι τη σειρά εκτέλεσης των εργασιών, ώστε να μην παρεμβάλλει κανένα εμπόδιο στις εργασίες που εκτελούνται από τον Εργοδότη, ή άλλους Αναδόχους. Κατά τον ίδιο τρόπο θα πρέπει να συμπεριφέρεται και με τα συνεργεία ή τους Αναδόχους των εταιρειών και Οργανισμών Κοινής Ωφέλειας, που εργάζονται στην περιοχή ή τις παρυφές της περιοχής του Έργου ή για το έργο.

32.7 ΔΙΕΥΚΟΛΥΝΣΕΙΣ ΣΤΗΝ ΕΠΙΒΛΕΨΗ

Ο Ανάδοχος υποχρεούται να παρέχει στην επίβλεψη ιδιαίτερο χώρο στα εργοταξιακά γραφεία αυτού με το σχετικό εξοπλισμό.

Τα παραπάνω θα χρησιμοποιούνται από την Υπηρεσία επίβλεψης για τις ανάγκες του έργου και τα μη αναλώσιμα εξ αυτών θα επιστρέφονται στον Ανάδοχο.

Επίσης ο Ανάδοχος υποχρεούται να διαθέτει στην επίβλεψη επιβατικό όχημα με οδηγό, όποτε ζητηθεί από αυτήν, για τη μεταφορά των υπαλλήλων της Υπηρεσίας στο έργο.

Ιωάννινα 05-04-2022

ΟΙ ΣΥΝΤΑΞΑΝΤΕΣ

**ΜΑΡΙΑ ΤΣΕΤΣΟΥ
ΠΟΛ. ΜΗΧ/ΚΟΣ ΠΕ**

**ΛΑΜΠΡΙΝΗ
ΒΑΒΒΑ
ΑΡΧ. ΜΗΧ/ΚΟΣ ΠΕ**

Ιωάννινα 05-04-2022

**ΘΕΩΡΗΘΗΚΕ
Η ΑΝΑΠΛΗΡΩΤΡΙΑ ΠΡΟΪΣΤΑΜΕΝΗ
Δ/ΝΣΗΣ**

**ΕΛΕΝΗ ΝΙΚΟΛΟΥ
ΠΟΛ. ΜΗΧ/ΚΟΣ ΠΕ**

Ιωάννινα 05-04-2022

**ΕΛΕΓΧΘΗΚΕ
Η ΑΝ. ΠΡΟΪΣΤΑΜΕΝΗ
Τ.Δ.Π.**

**ΕΛΕΝΗ ΝΙΚΟΛΟΥ
ΠΟΛ. ΜΗΧ/ΚΟΣ ΠΕ**

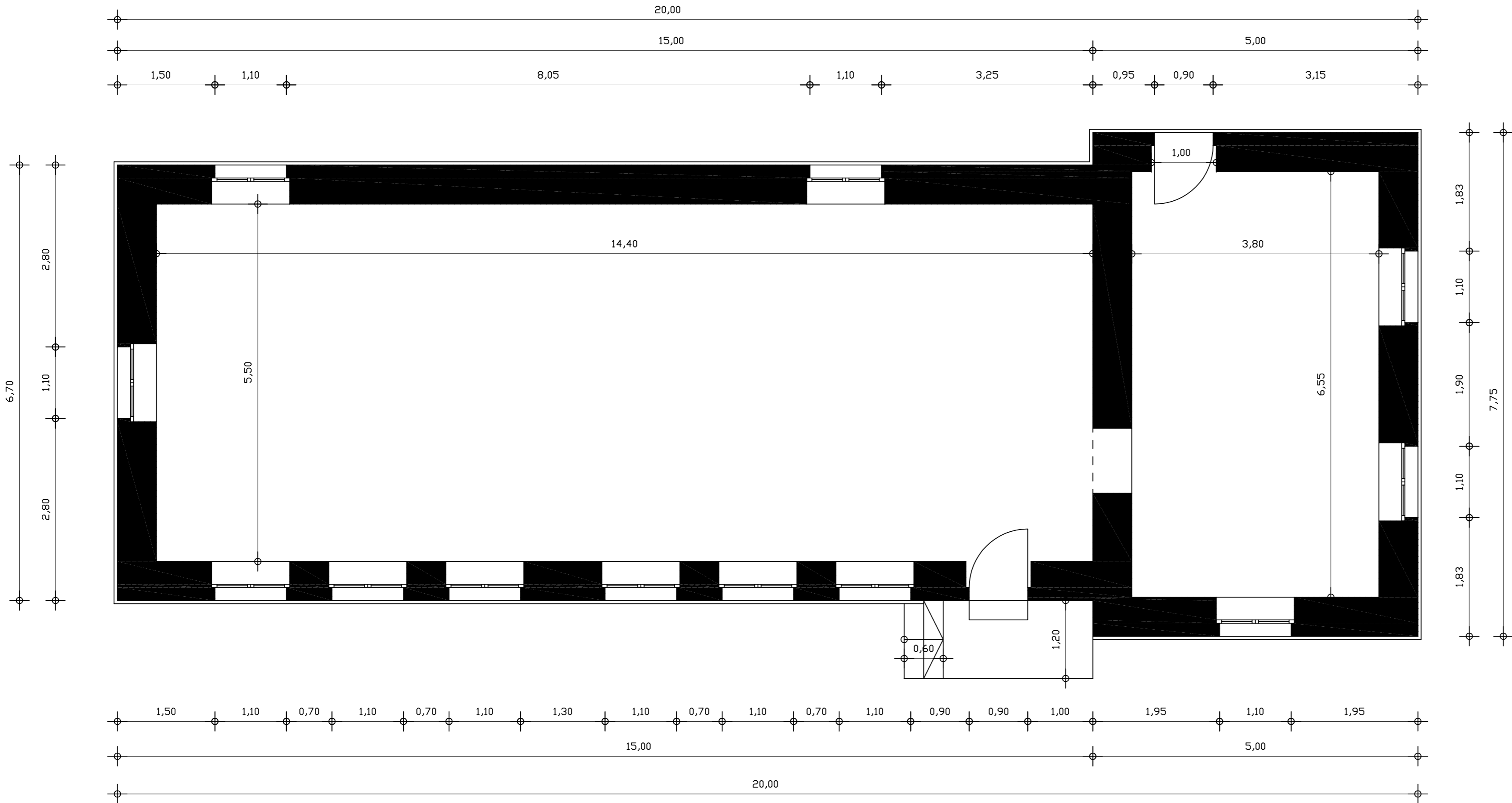

ΕΛΛΗΝΙΚΗ ΔΗΜΟΚΡΑΤΙΑ
ΠΕΡΙΦΕΡΕΙΑ ΗΠΕΙΡΟΥ
ΓΕΝΙΚΗ ΔΙΕΥΘΥΝΣΗ ΑΝΑΠΤΥΞΙΑΚΟΥ ΠΡΟΓ/ΣΜΟΥ
ΠΕΡΙΒΑΛΛΟΝΤΟΣ & ΥΠΟΔΟΜΩΝ
ΔΙΕΥΘΥΝΣΗ ΤΕΧΝΙΚΩΝ ΕΡΓΩΝ ΠΕΡΙΦΕΡΕΙΑΣ ΗΠΕΙΡΟΥ
ΤΜΗΜΑ ΔΟΜΩΝ ΠΕΡΙΒΑΛΛΟΝΤΟΣ

ΕΡΓΟ: ΕΡΓΑΣΙΕΣ ΜΕΤΑΤΡΟΠΗΣ ΤΟΥ ΠΑΛΑΙΟΥ ΣΧΟΛΕΙΟΥ
ΕΛΑΤΑΡΙΑΣ ΣΕ ΟΡΕΙΒΑΤΙΚΟ ΚΑΤΑΦΥΓΙΟ

ΘΕΣΗ ΕΡΓΟΥ ΠΕΡΙΟΧΗ: ΕΛΑΤΑΡΙΑ ΝΟΜΟΥ ΘΕΣΠΡΩΤΙΑΣ

ΑΡ. ΣΧΕΔΙΟΥ:

ΘΕΜΑ: ΚΑΤΟΨΗ ΙΣΟΓΕΙΟΥ
ΑΠΟΤΥΠΩΣΗ

A 1

ΚΛΙΜΑΚΑ:1/50

ΠΕΡΙΟΔΟΣ ΕΚΠΟΝΗΣΗΣ ΜΕΛΕΤΗΣ: ΑΠΡΙΛΙΟΣ 2022

ΥΠΟΓΡΑΦΕΣ - ΣΦΡΑΓΙΔΕΣ - ΘΕΩΡΗΣΕΙΣ

ΣΥΝΤΑΧΘΗΚΕ

ΙΩΑΝΝΙΝΑ 07-04-2022

Βάββα Λαμπρινή
Αρχιτέκτων Μηχανικός

Τσέτσου Μαρία
Πολιτικός Μηχανικός

ΕΛΕΓΧΘΗΚΕ

ΙΩΑΝΝΙΝΑ 07-04-2022
Η ΑΝΑΠ. ΠΡΟΪΣΤΑΜΕΝΗ ΤΔΠ

Ελένη Νικολού
Πολιτικός Μηχανικός

ΘΕΩΡΗΘΗΚΕ
ΙΩΑΝΝΙΝΑ 07-04-2022
Η ΑΝΑΠ. ΠΡΟΪΣΤΑΜΕΝΗ
Δ/ΝΣΗΣ ΤΕΧΝΙΚΩΝ ΕΡΓΩΝ ΠΗ

ΕΛΕΝΗ ΝΙΚΟΛΟΥ
Πολιτικός Μηχανικός

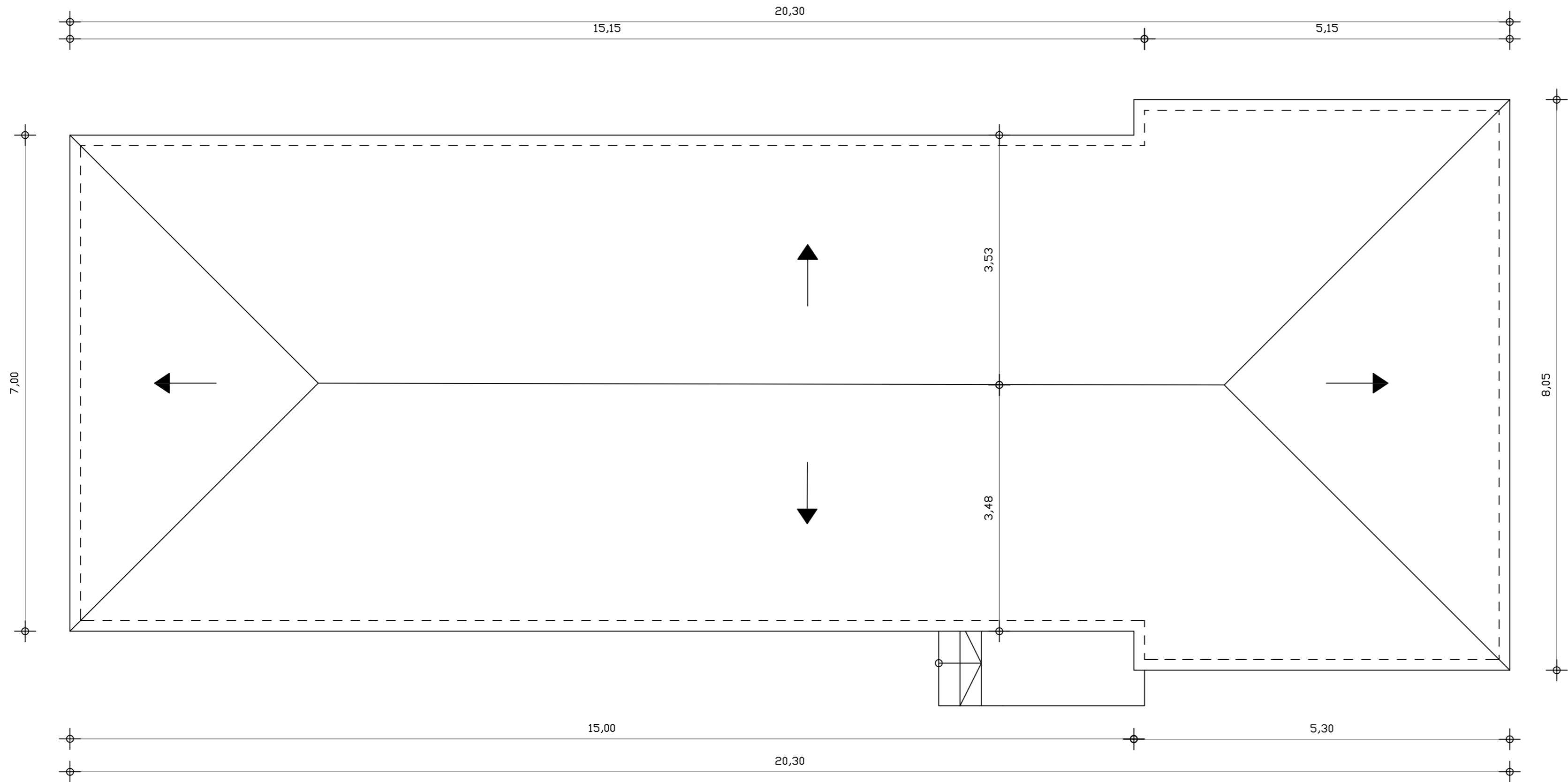

<div>ΕΛΛΗΝΙΚΗ ΔΗΜΟΚΡΑΤΙΑ</div> <div>ΠΕΡΙΦΕΡΕΙΑ ΗΠΕΙΡΟΥ</div> <div>ΓΕΝΙΚΗ ΔΙΕΥΘΥΝΣΗ ΑΝΑΠΤΥΞΙΑΚΟΥ ΠΡΟΓ/ΣΜΟΥ</div> <div>ΠΕΡΙΒΑΛΛΟΝΤΟΣ & ΥΠΟΔΟΜΩΝ</div> <div>ΔΙΕΥΘΥΝΣΗ ΤΕΧΝΙΚΩΝ ΕΡΓΩΝ ΠΕΡΙΦΕΡΕΙΑΣ ΗΠΕΙΡΟΥ</div> <div>ΤΜΗΜΑ ΔΟΜΩΝ ΠΕΡΙΒΑΛΛΟΝΤΟΣ</div>	
<div>ΕΡΓΟ: ΕΡΓΑΣΙΕΣ ΜΕΤΑΤΡΟΠΗΣ ΤΟΥ ΠΑΛΑΙΟΥ ΣΧΟΛΕΙΟΥ</div> <div>ΕΛΑΤΑΡΙΑΣ ΣΕ ΟΡΕΙΒΑΤΙΚΟ ΚΑΤΑΦΥΓΙΟ</div>	
<div>ΘΕΣΗ ΕΡΓΟΥ ΠΕΡΙΟΧΗ: ΕΛΑΤΑΡΙΑ ΝΟΜΟΥ ΘΕΣΠΡΩΤΙΑΣ</div>	<div>ΑΡ. ΣΧΕΔΙΟΥ:</div>
<div>ΘΕΜΑ: ΚΑΤΟΨΗ ΣΤΕΓΗΣ</div> <div>ΑΠΟΤΥΠΩΣΗ</div>	<div>A 2</div>
	<div>ΚΛΙΜΑΚΑ:1/50</div>
<div>ΠΕΡΙΟΔΟΣ ΕΚΠΟΝΗΣΗΣ ΜΕΛΕΤΗΣ: ΑΠΡΙΛΙΟΣ 2022</div>	
<div>ΥΠΟΓΡΑΦΕΣ - ΣΦΡΑΓΙΔΕΣ - ΘΕΩΡΗΣΕΙΣ</div>	
<div>ΣΥΝΤΑΧΘΗΚΕ</div> <div>ΙΩΑΝΝΙΝΑ 07-04-2022</div> <div>Βάββα Λαμπρινή</div> <div>Αρχιτέκτων Μηχανικός</div> <div>Τσέτσου Μαρία</div> <div>Πολιτικός Μηχανικός</div>	<div>ΕΛΕΓΧΘΗΚΕ</div> <div>ΙΩΑΝΝΙΝΑ 07-04-2022</div> <div>Η ΑΝΑΠ. ΠΡΟΪΣΤΑΜΕΝΗ ΤΔΠ</div> <div>Ελένη Νικολού</div> <div>Πολιτικός Μηχανικός</div>
<div>ΘΕΩΡΗΘΗΚΕ</div> <div>ΙΩΑΝΝΙΝΑ 07-04-2022</div> <div>Η ΑΝΑΠ. ΠΡΟΪΣΤΑΜΕΝΗ</div> <div>Δ/ΝΣΗΣ ΤΕΧΝΙΚΩΝ ΕΡΓΩΝ ΠΗ</div> <div>ΕΛΕΝΗ ΝΙΚΟΛΟΥ</div> <div>Πολιτικός Μηχανικός</div>	

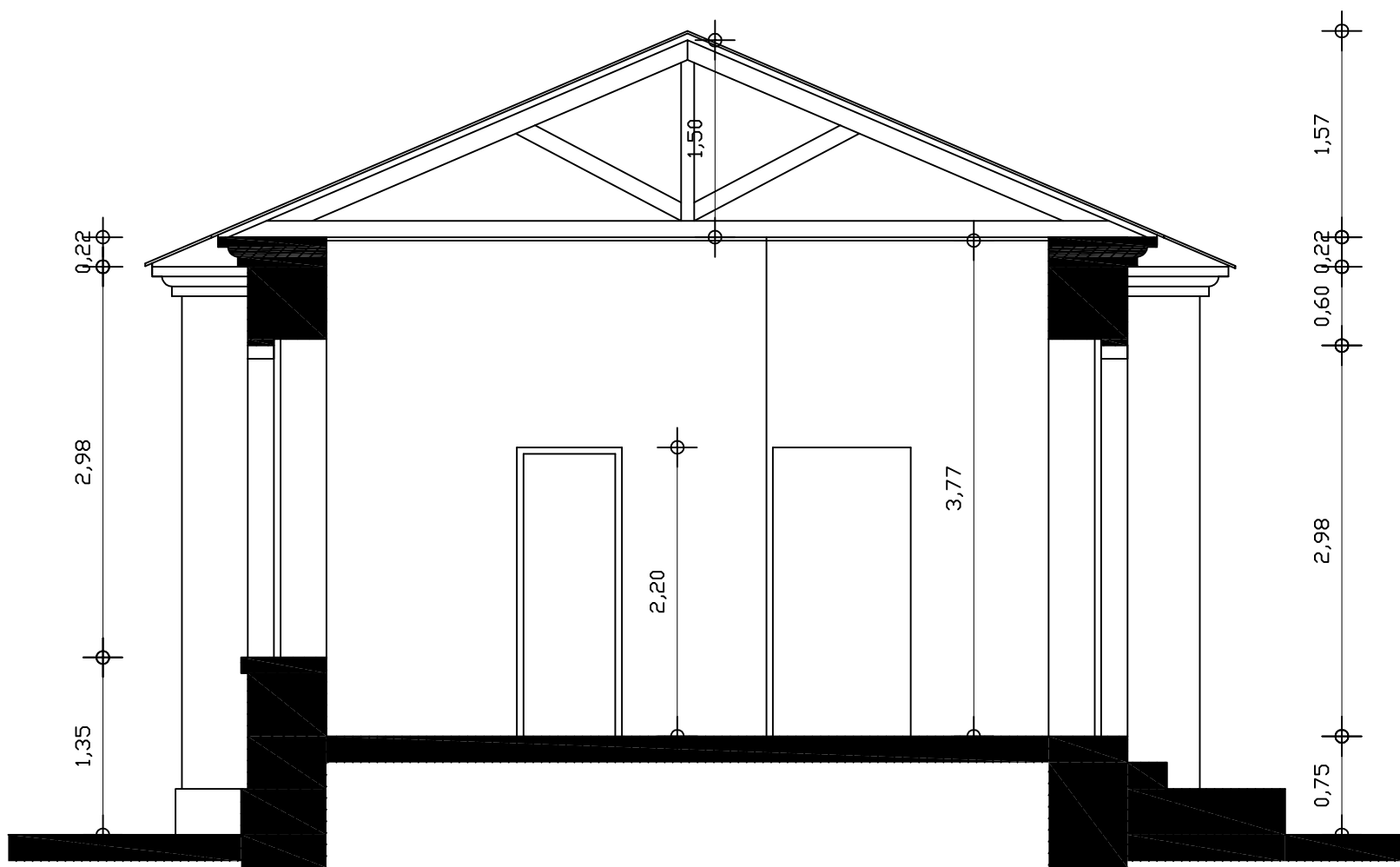

ΕΛΛΗΝΙΚΗ ΔΗΜΟΚΡΑΤΙΑ
ΠΕΡΙΦΕΡΕΙΑ ΗΠΕΙΡΟΥ
ΓΕΝΙΚΗ ΔΙΕΥΘΥΝΣΗ ΑΝΑΠΤΥΞΙΑΚΟΥ ΠΡΟΓ/ΣΜΟΥ
ΠΕΡΙΒΑΛΛΟΝΤΟΣ & ΥΠΟΔΟΜΩΝ
ΔΙΕΥΘΥΝΣΗ ΤΕΧΝΙΚΩΝ ΕΡΓΩΝ ΠΕΡΙΦΕΡΕΙΑΣ ΗΠΕΙΡΟΥ
ΤΜΗΜΑ ΔΟΜΩΝ ΠΕΡΙΒΑΛΛΟΝΤΟΣ

ΕΡΓΟ: ΕΡΓΑΣΙΕΣ ΜΕΤΑΤΡΟΠΗΣ ΤΟΥ ΠΑΛΑΙΟΥ ΣΧΟΛΕΙΟΥ
ΕΛΑΤΑΡΙΑΣ ΣΕ ΟΡΕΙΒΑΤΙΚΟ ΚΑΤΑΦΥΓΙΟ

ΘΕΣΗ ΕΡΓΟΥ ΠΕΡΙΟΧΗ: ΕΛΑΤΑΡΙΑ ΝΟΜΟΥ ΘΕΣΠΡΩΤΙΑΣ

ΑΡ. ΣΧΕΔΙΟΥ:

ΘΕΜΑ: ΤΟΜΗ
ΑΠΟΤΥΠΩΣΗ

A 3

ΚΛΙΜΑΚΑ:1/50

ΠΕΡΙΟΔΟΣ ΕΚΠΟΝΗΣΗΣ ΜΕΛΕΤΗΣ: ΑΠΡΙΛΙΟΣ 2022

ΥΠΟΓΡΑΦΕΣ - ΣΦΡΑΓΙΔΕΣ - ΘΕΩΡΗΣΕΙΣ

ΣΥΝΤΑΧΘΗΚΕ

ΙΩΑΝΝΙΝΑ 07-04-2022

Βάββα Λαμπρινή
Αρχιτέκτων Μηχανικός

Τσέτσου Μαρία
Πολιτικός Μηχανικός

ΕΛΕΓΧΘΗΚΕ

ΙΩΑΝΝΙΝΑ 07-04-2022

Η ΑΝΑΠ. ΠΡΟΪΣΤΑΜΕΝΗ ΤΔΠ

Ελένη Νικολού
Πολιτικός Μηχανικός

ΘΕΩΡΗΘΗΚΕ

ΙΩΑΝΝΙΝΑ 07-04-2022

Η ΑΝΑΠ. ΠΡΟΪΣΤΑΜΕΝΗ

Δ/ΝΣΗΣ ΤΕΧΝΙΚΩΝ ΕΡΓΩΝ ΠΗ

ΕΛΕΝΗ ΝΙΚΟΛΟΥ

Πολιτικός Μηχανικός

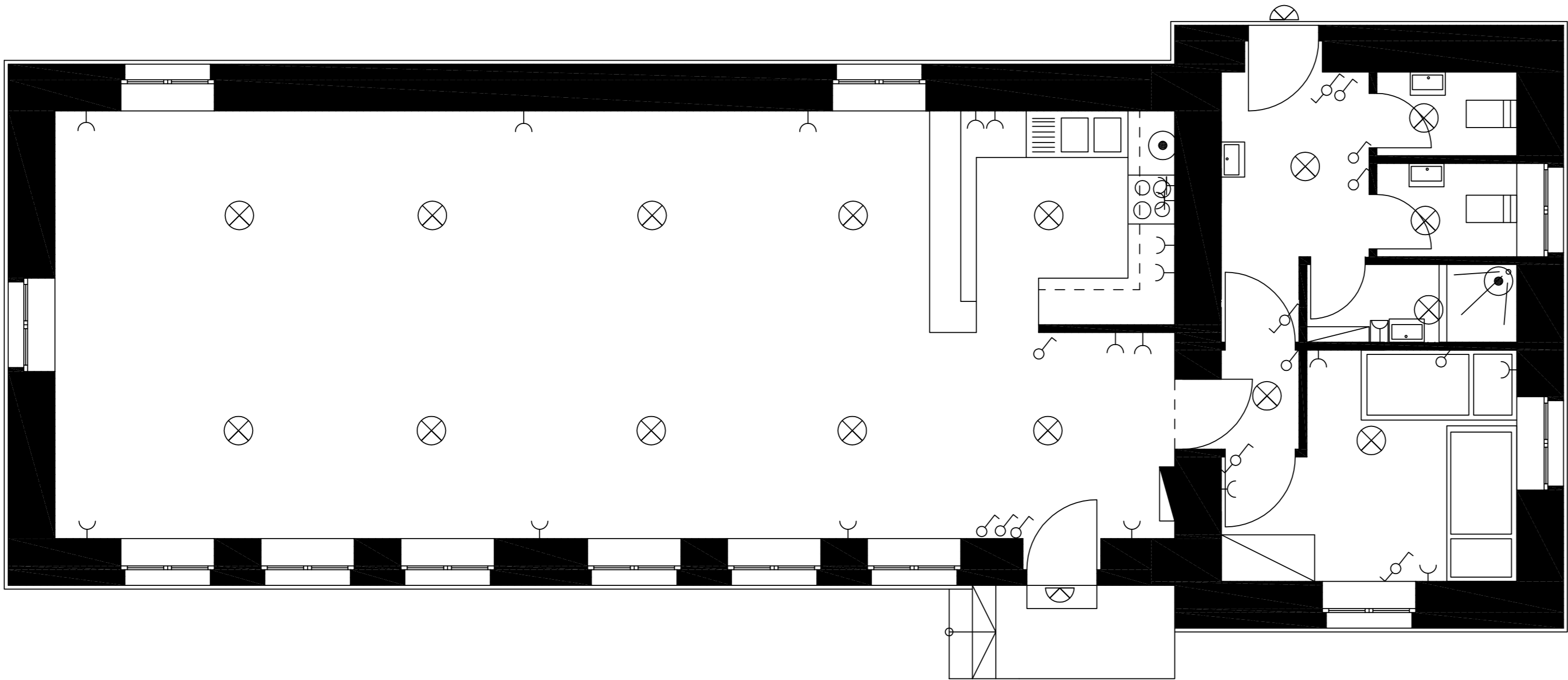

ΕΛΛΗΝΙΚΗ ΔΗΜΟΚΡΑΤΙΑ
ΠΕΡΙΦΕΡΕΙΑ ΗΠΕΙΡΟΥ
ΓΕΝΙΚΗ ΔΙΕΥΘΥΝΣΗ ΑΝΑΠΤΥΞΙΑΚΟΥ ΠΡΟΓ/ΣΜΟΥ
ΠΕΡΙΒΑΛΛΟΝΤΟΣ & ΥΠΟΔΟΜΩΝ
ΔΙΕΥΘΥΝΣΗ ΤΕΧΝΙΚΩΝ ΕΡΓΩΝ ΠΕΡΙΦΕΡΕΙΑΣ ΗΠΕΙΡΟΥ
ΤΜΗΜΑ ΔΟΜΩΝ ΠΕΡΙΒΑΛΛΟΝΤΟΣ

ΕΡΓΟ: ΕΡΓΑΣΙΕΣ ΜΕΤΑΤΡΟΠΗΣ ΤΟΥ ΠΑΛΑΙΟΥ ΣΧΟΛΕΙΟΥ
ΕΛΑΤΑΡΙΑΣ ΣΕ ΟΡΕΙΒΑΤΙΚΟ ΚΑΤΑΦΥΓΙΟ

ΘΕΣΗ ΕΡΓΟΥ ΠΕΡΙΟΧΗ: ΕΛΑΤΑΡΙΑ ΝΟΜΟΥ ΘΕΣΠΡΩΤΙΑΣ

ΑΡ. ΣΧΕΔΙΟΥ:

ΘΕΜΑ: **ΗΛΕΚΤΡΟΛΟΓΙΚΗ
ΕΓΚΑΤΑΣΤΑΣΗ**

Π 2

ΚΛΙΜΑΚΑ:1/50

ΠΕΡΙΟΔΟΣ ΕΚΠΟΝΗΣΗΣ ΜΕΛΕΤΗΣ: ΑΠΡΙΛΙΟΣ 2022

ΥΠΟΓΡΑΦΕΣ - ΣΦΡΑΓΙΔΕΣ - ΘΕΩΡΗΣΕΙΣ

ΣΥΝΤΑΧΘΗΚΕ

ΙΩΑΝΝΙΝΑ 07-04-2022

Βάββα Λαμπρινή
Αρχιτέκτων Μηχανικός

Τσέτσου Μαρία
Πολιτικός Μηχανικός

ΕΛΕΓΧΘΗΚΕ

ΙΩΑΝΝΙΝΑ 07-04-2022
Η ΑΝΑΠ. ΠΡΟΪΣΤΑΜΕΝΗ ΤΔΠ

Ελένη Νικολού
Πολιτικός Μηχανικός

ΘΕΩΡΗΘΗΚΕ

ΙΩΑΝΝΙΝΑ 07-04-2022

Η ΑΝΑΠ. ΠΡΟΪΣΤΑΜΕΝΗ

Δ/ΝΣΗΣ ΤΕΧΝΙΚΩΝ ΕΡΓΩΝ ΠΗ

ΕΛΕΝΗ ΝΙΚΟΛΟΥ
Πολιτικός Μηχανικός

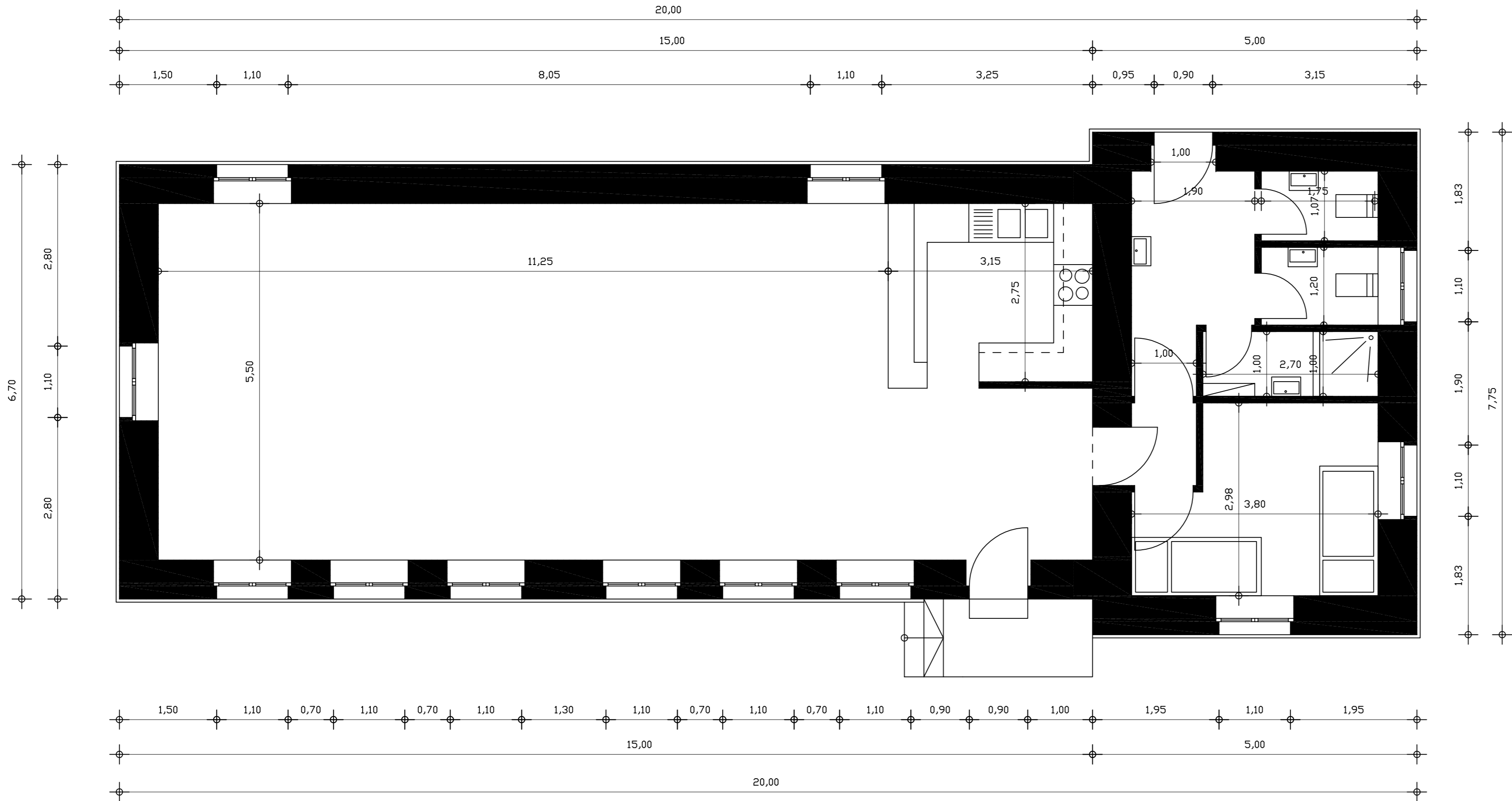

ΕΛΛΗΝΙΚΗ ΔΗΜΟΚΡΑΤΙΑ
ΠΕΡΙΦΕΡΕΙΑ ΗΠΕΙΡΟΥ
ΓΕΝΙΚΗ ΔΙΕΥΘΥΝΣΗ ΑΝΑΠΤΥΞΙΑΚΟΥ ΠΡΟΓ/ΣΜΟΥ
ΠΕΡΙΒΑΛΛΟΝΤΟΣ & ΥΠΟΔΟΜΩΝ
ΔΙΕΥΘΥΝΣΗ ΤΕΧΝΙΚΩΝ ΕΡΓΩΝ ΠΕΡΙΦΕΡΕΙΑΣ ΗΠΕΙΡΟΥ
ΤΜΗΜΑ ΔΟΜΩΝ ΠΕΡΙΒΑΛΛΟΝΤΟΣ

ΕΡΓΟ: ΕΡΓΑΣΙΕΣ ΜΕΤΑΤΡΟΠΗΣ ΤΟΥ ΠΑΛΑΙΟΥ ΣΧΟΛΕΙΟΥ
ΕΛΑΤΑΡΙΑΣ ΣΕ ΟΡΕΙΒΑΤΙΚΟ ΚΑΤΑΦΥΓΙΟ

ΘΕΣΗ ΕΡΓΟΥ ΠΕΡΙΟΧΗ: ΕΛΑΤΑΡΙΑ ΝΟΜΟΥ ΘΕΣΠΡΩΤΙΑΣ

ΑΡ. ΣΧΕΔΙΟΥ:

ΘΕΜΑ: ΚΑΤΟΨΗ ΙΣΟΓΕΙΟΥ
ΠΡΟΤΑΣΗ

Π 1

ΚΛΙΜΑΚΑ:1/50

ΠΕΡΙΟΔΟΣ ΕΚΠΟΝΗΣΗΣ ΜΕΛΕΤΗΣ: ΑΠΡΙΛΙΟΣ 2022

ΥΠΟΓΡΑΦΕΣ - ΣΦΡΑΓΙΔΕΣ - ΘΕΩΡΗΣΕΙΣ

ΣΥΝΤΑΧΘΗΚΕ

ΙΩΑΝΝΙΝΑ 07-04-2022

Βάββα Λαμπρινή
Αρχιτέκτων Μηχανικός

Τσέτσου Μαρία
Πολιτικός Μηχανικός

ΕΛΕΓΧΘΗΚΕ

ΙΩΑΝΝΙΝΑ 07-04-2022
Η ΑΝΑΠ. ΠΡΟΪΣΤΑΜΕΝΗ ΤΔΠ

Ελένη Νικολού
Πολιτικός Μηχανικός

ΘΕΩΡΗΘΗΚΕ

ΙΩΑΝΝΙΝΑ 07-04-2022

Η ΑΝΑΠ. ΠΡΟΪΣΤΑΜΕΝΗ
Δ/ΝΣΗΣ ΤΕΧΝΙΚΩΝ ΕΡΓΩΝ ΠΗ

ΕΛΕΝΗ ΝΙΚΟΛΟΥ
Πολιτικός Μηχανικός