

ΕΛΛΗΝΙΚΗ ΔΗΜΟΚΡΑΤΙΑ
ΠΕΡΙΦΕΡΕΙΑ ΗΠΕΙΡΟΥ
ΓΕΝΙΚΗ Δ/ΝΣΗ ΑΝΑΠΤΥΞΙΑΚΟΥ
ΠΡΟΓΡΑΜΜΑΤΙΣΜΟΥ, ΠΕΡΙΒΑΛΛΟΝΤΟΣ ΚΑΙ ΥΠΟΔΟΜΩΝ
Δ/ΝΣΗ ΤΕΧΝΙΚΩΝ ΕΡΓΩΝ ΠΕΡΙΦΕΡΕΙΑΣ ΗΠΕΙΡΟΥ
ΤΜΗΜΑ ΔΟΜΩΝ ΠΕΡΙΒΑΛΛΟΝΤΟΣ

ΜΕΛΕΤΗ ΕΡΓΟΥ

«ΣΥΝΤΗΡΗΣΗ – ΑΠΟΚΑΤΑΣΤΑΣΗ
Ι.Ν. ΚΟΙΜΗΣΕΩΣ ΘΕΟΤΟΚΟΥ Δ.Δ. ΓΟΡΓΟΜΥΛΟΥ ΠΕ ΠΡΕΒΕΖΑΣ»



ΣΥΝΤΑΧΘΗΚΕ:
ΙΩΑΝΝΙΝΑ, 28/04/2022

ΜΑΡΙΑ ΤΣΕΤΣΟΥ
ΠΟΛΙΤΙΚΟΣ ΜΗΧΑΝΙΚΟΣ

ΛΑΜΠΡΙΝΗ ΒΑΒΒΑ
ΑΡΧΙΤΕΚΤΩΝ ΜΗΧΑΝΙΚΟΣ

ΘΕΩΡΗΘΗΚΕ
ΙΩΑΝΝΙΝΑ, 28/04/2022
Η ΑΝΑΠΛ. ΠΡΟΪΣΤΑΜΕΝΗ
Δ/ΝΣΗΣ ΤΕΧΝΙΚΩΝ ΕΡΓΩΝ ΠΗ

ΕΛΕΝΗ ΝΙΚΟΛΟΥ
ΠΟΛΙΤΙΚΟΣ ΜΗΧΑΝΙΚΟΣ

ΕΛΕΓΧΘΗΚΕ
ΙΩΑΝΝΙΝΑ, 28/04/2022
Η ΑΝΑΠΛ. ΠΡΟΪΣΤΑΜΕΝΗ ΤΔΠ

ΕΛΕΝΗ ΝΙΚΟΛΟΥ
ΠΟΛΙΤΙΚΟΣ ΜΗΧΑΝΙΚΟΣ

ΕΛΛΗΝΙΚΗ ΔΗΜΟΚΡΑΤΙΑ
ΠΕΡΙΦΕΡΕΙΑ ΗΠΕΙΡΟΥ
ΓΕΝΙΚΗ Δ/ΝΣΗ ΑΝΑΠΤΥΞΙΑΚΟΥ
ΠΡΟΓΡΑΜΜΑΤΙΣΜΟΥ, ΠΕΡΙΒΑΛΛΟΝΤΟΣ
ΚΑΙ ΥΠΟΔΟΜΩΝ
Δ/ΝΣΗ ΤΕΧΝΙΚΩΝ ΕΡΓΩΝ
ΠΕΡΙΦΕΡΕΙΑΣ ΗΠΕΙΡΟΥ
ΤΜΗΜΑ ΔΟΜΩΝ ΠΕΡΙΒΑΛΛΟΝΤΟΣ
Πληροφορίες: Λ. Βάββα, Μ. Τσέτσου
Τηλ. 26513 64333

ΕΡΓΟ:
«ΣΥΝΤΗΡΗΣΗ – ΑΠΟΚΑΤΑΣΤΑΣΗ
Ι.Ν. ΚΟΙΜΗΣΕΩΣ ΘΕΟΤΟΚΟΥ Δ.Δ. ΓΟΡΓΟΜΥΛΟΥ
ΠΕ ΠΡΕΒΕΖΑΣ»

ΤΕΧΝΙΚΗ ΠΕΡΙΓΡΑΦΗ ΕΡΓΑΣΙΩΝ

Η τεχνική περιγραφή βασίζεται στην μελέτη με τίτλο «**ΜΕΛΕΤΗ ΣΥΝΤΗΡΗΣΗΣ – ΑΠΟΚΑΤΑΣΤΑΣΗΣ Ι.Ν. ΚΟΙΜΗΣΕΩΣ ΤΗΣ ΘΕΟΤΟΚΟΥ Δ.Δ. ΑΝΩΓΕΙΩΝ**», η οποία εκπονήθηκε από την μελετήτρια Αναγνώστου Χρυσάνθη, Αρχ. Μηχανικό, για λογαριασμό της Ι. Μητρόπολης Πρεβέζης και αρχικά εγκρίθηκε με την αρ. πρωτ. 2004/23-08-2010/18ηΕΒΑ απόφαση του Τοπικού Συμβουλίου Μνημείων Ηπείρου.

Το 2019 η μελέτη επικαιροποιήθηκε από την μελετήτρια Αναγνώστου Χρυσάνθη, Αρχ. Μηχανικό, και εγκρίθηκε με την αρ. πρωτ. 87140/59921/822/24-03-2020 απόφαση της ΕΦΑ.

Τα αυτούσια κομμάτια της μελέτης εμφανίζονται με πλάγια γραφή.

ΓΕΝΙΚΑ

*Στην υπάρχουσα κατάσταση ο ναός αποτελείται κυρίως από ναό και νάρθηκα. Ο νάρθηκας έχει προσαρτηθεί στην δυτική πλευρά του ναού. Το συνολικό κτίσμα έχει διαστάσεις 5μ * 15μ περίπου και έχει σχήμα παραλληλόγραμμου, ενώ οι εσωτερικές διαστάσεις του ναού είναι 3,60μ * 13,60μ περίπου.*

Ο χώρος του Ιερού Βήματος οριοθετείται από ξύλινο τέμπλο και έχει υπερυψωθεί σε σχέση με τον υπόλοιπο ναό κατά 10 εκ. περίπου.

Το δάπεδο του ναού είναι νεωτερικό και είναι καλυμμένο με κεραμικά πλακίδια.

Η είσοδος στον ναό γίνεται από τον νάρθηκα μέσω σιδερένιας θύρας που ανοίγεται περίπου στο μέσω του δυτικού τοίχου, αλλά και από την νότια πλευρά του, όπου υπάρχει νεωτερικό πρόθυλο κατασκευασμένο από οπλισμένο σκυρόδεμα και οδηγεί στο τμήμα του κυρίως ναού.

Ο φωτισμός του εσωτερικού του ναού γίνεται μέσω του ορθογωνίου παραθύρου από την κόγχη στην αψίδα του Ιερού και από τρία ορθογωνικά παράθυρα στην νότια όψη του ναού.

Η κάλυψη του ναού γίνεται σήμερα με τρίριχτη στέγη, η οποία έχει προσαρμοστεί στην στέψη των περιμετρικών τοίχων. Τόσο η θέση όσο και η κλίση της στέγης οδηγούν σε ένα δυσανάλογο αποτέλεσμα.

Όσον αφορά την οικοδομική του κτιρίου, οι τοιχοποιίες είναι από ημιλαξευτή λιθοδομή. Εσωτερικά ορισμένες επιφάνειες καλύπτονται από λευκό επίχρισμα ή επισκευές από τσιμεντοκονιάματα, ενώ εξωτερικά μένουν εμφανείς. Τα παράθυρα είναι αλουμινίου λευκού χρώματος και οι θύρες εισόδου είναι μεταλλικές και καλυμμένες με ελαιοχρώματα.

Το νεωτερικό πρόθυλο έχει Φ.Ο (φέρων οργανισμό) κατασκευασμένο από οπλισμένο σκυρόδεμα και η επικάλυψη του είναι με δίριχτη στέγη επικαλυπτόμενη από κεραμίδια γαλλικού τύπου, όπως και ο υπόλοιπος ναός.

Με την συγκεκριμένη μελέτη γίνεται η αποκατάσταση του κυρίως ναού και η ανέγερση βοηθητικού οικίσκου WC στον περιβάλλοντα χώρο και σε ικανή απόσταση από τον κυρίως ναό. Η υλοποίηση των εργασιών του έργου θα συμβάλλει στην αποκατάσταση και ανάδειξη του μνημείου.

ΠΑΘΟΛΟΓΙΑ

Η γενική εικόνα που παρουσιάζει το μνημείο, τόσο από στατικής πλευράς όσο και γενικότερα, κρίνεται καλή. Παρουσιάζει όμως κάποια δομικά προβλήματα κυρίως λόγω της γήρανσης των υλικών κατασκευής του.

Αναλυτικά τα προβλήματα που διαπιστώνονται και χρήζουν άμεσων στερεωτικών παρεμβάσεων είναι:

Δομικά προβλήματα

- Προβλήματα στην θεμελίωση και συγκεκριμένα στο βόρειο τμήμα του, όπου έχει κατασκευαστεί βόθρος σε μικρή απόσταση.
- Προβλήματα στην τοιχοποιία του ναού με ρηγματώσεις και φθορές στα αρμολογήματα, καθώς και σημεία με έντονη διάβρωση.
- Έλλειψη στεγάνωσης στην στέγη του ναού και γήρανση των υλικών.

Μορφολογικά προβλήματα

- Η επικάλυψη με γαλλικό κεραμίδι που δεν συνάδει με τον χαρακτήρα του ναού.
- Το νεωτερικό ταβάνι στο εσωτερικό, το οποίο κρύβει τοιχογραφίες.
- Τα νεωτερικά κουφώματα.
- Το νεωτερικό στέγαστρο στην είσοδο από οπλισμένο σκυρόδεμα.
- Το νεωτερικό δάπεδο στο εσωτερικό του ναού.

Λειτουργικά προβλήματα

- Η έλλειψη χώρων υγιεινής – WC πλησίον του ναού.

ΚΡΙΤΗΡΙΑ ΤΗΣ ΠΡΟΤΑΣΗΣ

Οι προτάσεις επέμβασης που είναι απαραίτητες να εκτελεσθούν στο μνημείο, συντάχθηκαν με γνώμονα τα παρακάτω κριτήρια:

1. Να διαφυλαχθεί η ιστορικότητα και η μορφολογία του μνημείου.
2. Να μην αποτελεί αποκλειστικά επέμβαση διατήρησης και στερέωσης, αλλά και ανάδειξης της ιστορικότητας και της μορφής του μνημείου.
3. Οι προβλεπόμενες από τη μελέτη συμπληρώσεις με νέα υλικά, όταν αυτό απαιτείται και είναι εφικτό, θα είναι αντιστρεπτές και θα διαχωρίζονται με σαφήνεια από τις παλαιές οικοδομικές φάσεις.
4. Όλες οι προβλεπόμενες εργασίες θα εκτελεσθούν με όσο το δυνατόν απλές μεθόδους στερέωσης, ώστε να μη διαταραχθεί η στατική επάρκεια του μνημείου και να μη αλλοιωθεί η μορφή του.

ΑΝΑΛΥΤΙΚΗ ΠΕΡΙΓΡΑΦΗ ΤΩΝ ΕΡΓΑΣΙΩΝ ΑΠΟΚΑΤΑΣΤΑΣΗΣ

Αναλυτικότερα προβλέπονται οι ακόλουθες επεμβάσεις στο μνημείο:

Εξωτερική τοιχοποιία -Θεμελίωση

- Καθαίρεση τοιχίου από οπλισμένο σκυρόδεμα στο βορεινό τμήμα του ναού.
- Προσωρινή υποστήλωση των τοίχων με έντονη ρηγμάτωση, όπου απαιτείται, βάσει της μελέτης.
- Υποστήλωση και τμηματική καθαίρεση του νεωτερικού στεγάστρου στην είσοδο του ναού.
- Τοποθέτηση ξύλινου ποταμού στην στέψη της τοιχοποιίας περιμετρικά του ναού.
- Κατασκευή νέας λίθινης κρηπίδας.
- Καθαίρεση αρμολογημάτων και υδροβολή των όψεων του κτιρίου.
- Τοπικές επισκευές και λιθοσυρραφές σε σημεία με έντονη ρηγμάτωση και σύμφωνα με όσα προβλέπονται στην μελέτη.
- Εφαρμογή νέων αρμολογημάτων.
- Εκσκαφή και αποκάλυψη της θεμελίωσης στην νότια και ανατολική πλευρά του ναού μέχρι το βάθος που αυτό είναι εφικτό και καθαρισμός και στεγανοποίηση της τοιχοποιίας.

Στέγη

- Αντικατάσταση στέγης. Αποξήλωση της υπάρχουσας στέγης, φέροντος οργανισμού και επικάλυψης και κατασκευή νέας εμφανούς ξύλινης στέγης με επικάλυψη διπλού σανιδώματος, ενδιάμεσης μεμβράνης και σχιστόπλακες ίδιου μεγέθους με αυτές της κόγχης του Ιερού, πάχους 3-4 εκ. Επίσης θα τοποθετηθούν σχιστόπλακες και στο στέγαστρο της εισόδου.

Λοιπές εργασίες

- Αντικατάσταση παλαιών κουφωμάτων με νέα ξύλινα.
- Αντικατάσταση των δύο θυρών εισόδου του ναού με νέες ξύλινες θύρες καρφωτές.
- Καθαίρεση νεωτερικού ταβανιού στο εσωτερικό του ναού.
- Κατασκευή νέου λίθινου δαπέδου στο εσωτερικό του ναού ή διατήρηση του υπάρχοντος εάν προϋπάρχει.
- Σωστικές επεμβάσεις τοιχογραφιών στο εσωτερικό του ναού.
- Καθαίρεση νεωτερικού χαγιατιού στην είσοδο του ναού και κατασκευή νέου απλού ξύλινου μονόριχτου στεγάστρου.
- Κατασκευή νέου οικίσκου WC από λιθοδομή, σύμφωνα με την εγκεκριμένη μελέτη.

ΦΩΤΟΓΡΑΦΙΚΗ ΤΕΚΜΗΡΙΩΣΗ





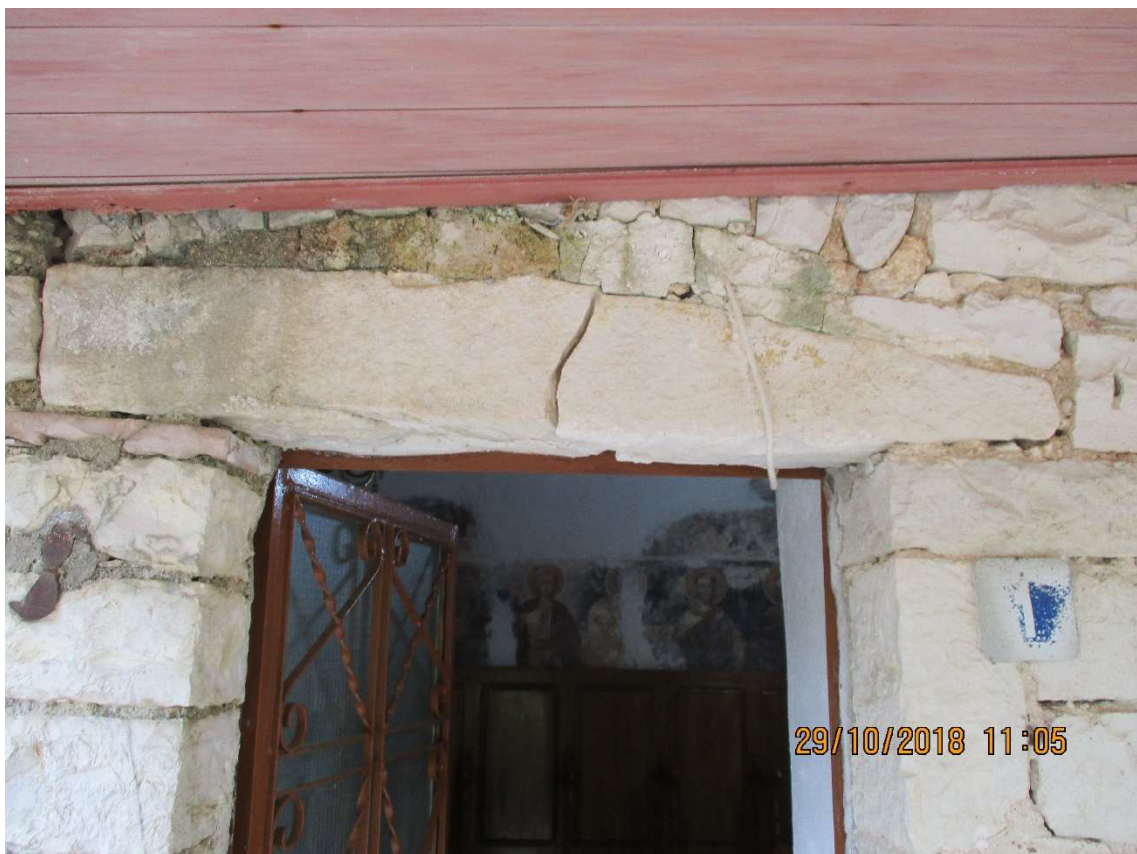





ΠΡΟΫΠΟΛΟΓΙΣΜΟΣ ΔΗΜΟΠΡΑΤΗΣΗΣ

□/□	Είδος Εργασιών	Κωδικός Άρθρου	Κωδικός Αναθεώρησης	Α.Τ.	Μον. □ ετρ.	Ποσότητα	Τιμή Μονάδας (Ευρώ)	Δαπάνη (Ευρώ)	
								Μερική Δαπάνη	Ολική Δαπάνη
[1]	[2]	[3]	[4]	[5]	[6]	[7]	[8]	[9]	[10]
	1. ΧΩΜΑΤΟΥΡΓΙΚΑ - ΚΑΘΑΙΡΕΣΕΙΣ								
1	Φορτοεκφόρτωση υλικών επί αυτοκινήτου ή σε ζώα, με μηχανικά μέσα	ΝΑΟΙΚ 10.01.02	ΟΙΚ 1104	1	ton	27,00	1,65	44,55	
2	Μεταφορά υλικών με μονότροχο	ΝΑΟΙΚ 10.04	ΟΙΚ 1127	2	tonx1 0m	270,00	2,00	540,00	
3	Μεταφορές με αυτοκίνητο δια μέσου οδών καλής βατότητας	ΝΑΟΙΚ 10.07.01	ΟΙΚ 1136	3	ton.k m	1.400,00	0,35	490,00	
4	Εκσκαφή θεμελίων και τάφρων χωρίς τη χρήση μηχανικών μέσων σε εδάφη γαιώδη-ημιβραχώδη	ΝΑΟΙΚ 20.04.01	ΟΙΚ 2122	4	m3	50,00	20,25	1.012,50	
5	Επίχωση με προϊόντα εκσκαφών, εκβραχισμών ή κατεδαφίσεων	ΝΑΟΙΚ 20.10	ΟΙΚ 2162	5	m3	15,00	4,50	67,50	
6	Εξυγιαντικές στρώσεις με θραυστό υλικό λατομείου	ΝΑΟΙΚ 20.20	ΟΙΚ 2162	6	m3	15,00	15,70	235,50	
7	Διαχείριση αποβλήτων εκσκαφών, κατασκευών και κατεδαφίσεων (ΑΕΚΚ)_Απόβλητα καθαιρέσεων κάθε είδους	ΝΑΟΙΚ Ν\20.50.1	ΟΙΚ 2172	7	ton	27,00	13,00	351,00	
8	Καθαίρεση ανωδομών από αργολιθοδομή ή λιθοδομή	ΝΑΟΙΚ 22.02	ΟΙΚ 2204	8	m3	1,00	22,50	22,50	
9	Διαλογή των χρησίμων λίθων από τα προϊόντα καθαιρέσεως	ΝΑΟΙΚ 22.03	ΟΙΚ 2212	9	m3	1,00	5,60	5,60	
10	Καθαίρεση στοιχείων κατασκευών από άοπλο σκυρόδεμα, με χρήση κρουστικού εξοπλισμού μειωμένης απόδοσης	ΝΑΟΙΚ 22.10.02	ΟΙΚ 2226	10	m3	1,00	112,50	112,50	
11	Καθαίρεση στοιχείων κατασκευών από οπλισμένο σκυρόδεμα, με εφαρμογή συνήθων μεθόδων καθαιρέσεως	ΝΑΟΙΚ 22.15.01	ΟΙΚ 2226	11	m3	3,00	56,00	168,00	
12	Καθαίρεση στοιχείων κατασκευών από οπλισμένο σκυρόδεμα, με εφαρμογή τεχνικών αδιατάρακτης κοπής	ΝΑΟΙΚ 22.15.03	ΟΙΚ 2226	12	m*cm (dm2)	229,00	17,00	3.893,00	
13	Καθαίρεση πλακοστρώσεων δαπέδων παντός τύπου και οιοδήποτε πάχους χωρίς να καταβάλλεται προσοχή για την εξαγωγή ακεραίων πλακών	ΝΑΟΙΚ 22.20.01	ΟΙΚ 2236	13	m2	52,00	7,90	410,80	
14	Καθαίρεση επικεραμώσεων χωρίς να καταβάλλεται προσοχή για την εξαγωγή ακεραίων κεράμων	ΝΑΟΙΚ 22.22.01	ΟΙΚ 2241	14	m2	85,00	6,70	569,50	
15	Καθαίρεση επιχρισμάτων	ΝΑΟΙΚ 22.23	ΟΙΚ 2252	15	m2	1,00	5,60	5,60	
16	Καθαίρεση σαθρών αρμολογημάτων	ΝΑΟΙΚ Ν\22.23.1	ΟΙΚ 2252	16	m2	130,00	8,00	1.040,00	
17	Υδροβολή όψεων λιθοδομής	ΝΑΟΙΚ Ν\22.23.4	ΟΙΚ 2252	17	m2	130,00	4,00	520,00	
	Σε μεταφορά							9.488,55	

Α/Α	Είδος Εργασιών	Κωδικός Άρθρου	Κωδικός Αναθεώρησης	Α.Τ.	Μον. Μετρ.	Ποσότητα	Τιμή Μονάδας (Ευρώ)	Δαπάνη (Ευρώ)	
								Μερική Δαπάνη	Ολική Δαπάνη
[1]	[2]	[3]	[4]	[5]	[6]	[7]	[8]	[9]	[10]
Από μεταφορά								9.488,55	
18	Διάνοξη αυλακίου σε λιθοδομή ή άοπλο σκυρόδεμα, για πλάτος αυλακίου άνω των 0,10 m και έως 0,20 m	ΝΑΟΙΚ 22.37.02	ΟΙΚ 2269B	18	MM	40,00	22,50	900,00	
19	Αποξήλωση ξυλίνων ή σιδηρών κουφωμάτων	ΝΑΟΙΚ 22.45	ΟΙΚ 2275	19	m2	4,00	16,80	67,20	
20	Καθαίρεση φέροντος οργανισμού ξύλινης στέγης	ΝΑΟΙΚ 22.51	ΟΙΚ 5276	20	m3	4,00	56,00	224,00	
21	Καθαίρεση ψευδοροφών κάθε τύπου	ΝΑΟΙΚ 22.53	ΟΙΚ 2275	21	m2	50,00	5,60	280,00	
22	Ειδικοί ξυλότυποι για την τοπική υποσύτλωση επιφανειών λιθοδομών	ΝΑΟΙΚ Ν\38.30.5	ΟΙΚ 3823	22	m2	12,00	106,00	1.272,00	
Σύνολο : 1. ΧΩΜΑΤΟΥΡΓΙΚΑ - ΚΑΘΑΙΡΕΣΕΙΣ								12.231,75	12.231,75
2. ΣΚΥΡΟΔΕΜΑΤΑ									
1	Σκυροδέματα μικρών έργων για κατασκευές από σκυρόδεμα κατηγορίας C16/20	ΝΑΟΙΚ 32.05.04	ΟΙΚ 3214	23	m3	2,00	106,00	212,00	
2	Προσάυξηση τιμής σκυροδέματος οποιασδήποτε κατηγορίας, όταν το σύνολο της χρησιμοποιούμενης ποσότητας δεν υπερβαίνει τα 30,00m3 για κατασκευές από σκυρόδεμα κατηγορίας C16/20	ΝΑΟΙΚ 32.25.03	ΟΙΚ 3223A.5	24	m3	2,00	16,80	33,60	
3	Ξυλότυποι χυτών μικροκατασκευών	ΝΑΟΙΚ 38.02	ΟΙΚ 3811	25	m2	2,00	22,50	45,00	
4	Χαλύβδινοι οπλισμοί σκυροδέματος, Δομικά πλέγματα B500C	ΝΑΟΙΚ 38.20.03	ΟΙΚ 3873	26	kg	90,00	1,01	90,90	
5	Διαζώματα (σενάζ) από ελαφρά οπλισμένο σκυρόδεμα γραμμικά μπατικών τοίχων	ΝΑΟΙΚ 49.01.02	ΟΙΚ 3213	27	m	22,00	19,70	433,40	
6	Στεγανοποιητικά μάζας σκυροδέματος (πρόσμικτα μείωσης υδατοπερατότητας) κατά ΕΛΟΤ EN 934-2	ΝΑΟΙΚ 79.21	ΟΙΚ 7921	28	kg	24,00	1,35	32,40	
Σύνολο : 2. ΣΚΥΡΟΔΕΜΑΤΑ								847,30	847,30
3. ΤΟΙΧΟΠΟΙΗΣ-ΕΠΙΧΡΙΣΜΑΤΑ									
1	Αργολιθοδομές με ασβεστοσιμεντοκονίαμα των 400 kg τσιμέντου δύο ορατών όψεων	ΝΑΟΙΚ 42.11.03	ΟΙΚ 4213	29	m3	21,00	75,00	1.575,00	
2	Μόρφωση εξέχουσας ακμής αργολιθοδομών	ΝΑΟΙΚ 42.26	ΟΙΚ 4226	30	MM	30,00	11,20	336,00	
3	Τοπικές επισκευές παρειάς λιθοδομής - λίθινα κλειδιά συρραφής	ΝΑΟΙΚ Ν\43.01.1	ΟΙΚ 4301	31	MM	10,00	70,00	700,00	
4	Λιθοδομές ανωδομών με ασβεστοσιμεντοκονίαμα 1:2 1/2 των 150 kg τσιμέντου	ΝΑΟΙΚ 43.01.02	ΟΙΚ 4307	32	m3	3,00	93,00	279,00	
5	Λιθοδομές θεμελίων με τσιμεντοασβεστοκονίαμα των 400 kg τσιμέντου και 0,08 m3 ασβέστου	ΝΑΟΙΚ 43.05.02	ΟΙΚ 4311	33	m3	8,00	81,00	648,00	
6	Κρηπίδα καμπυλοειδούς ή απλής ορθογωνικής όψεως	ΝΑΟΙΚ Ν\43.22.1	ΟΙΚ 4307	34	MM	41,00	25,00	1.025,00	
7	Τοποθέτηση υπάρχουσας κρηπίδας καμπυλοειδούς ή απλής ορθογωνικής όψεως	ΝΑΟΙΚ Ν\43.22.2	ΟΙΚ 4307	35	MM	20,00	15,00	300,00	
Σε μεταφορά								4.863,00	13.079,05

Α/Α	Είδος Εργασιών	Κωδικός Άρθρου	Κωδικός Αναθεώρησης	Α.Τ.	Μον. Μετρ.	Ποσότητα	Τιμή Μονάδας (Ευρώ)	Δαπάνη (Ευρώ)	
								Μερική Δαπάνη	Ολική Δαπάνη
[1]	[2]	[3]	[4]	[5]	[6]	[7]	[8]	[9]	[10]
	Από μεταφορά							4.863,00	13.079,05
8	Διαμόρφωση όψεων λιθοδομών χωρικού τύπου, πλακοειδούς χωρικού τύπου	ΝΑΟΙΚ 45.01.02	ΟΙΚ 4502	36	m2	46,00	11,20	515,20	
9	Οπτοπλινθοδομές με διακένους τυποποιημένους οπτοπλίνθους 6x9x19 cm, πάχους 1/2 πλίνθου (δρομικοί τοίχοι)	ΝΑΟΙΚ 46.01.02	ΟΙΚ 4622.1	37	m2	16,00	19,50	312,00	
10	Αρμολογήματα όψεων τοιχοδομών με ρωμαϊκό κονίαμα (κουρασάνι)	ΝΑΟΙΚ 71.02	ΟΙΚ 7102	38	m2	260,00	16,80	4.368,00	
11	Επιχρίσματα τριπτά ή πατητά μετσιμεντοκονίαμα	ΝΑΟΙΚ 71.22	ΟΙΚ 7122	39	m2	30,00	14,00	420,00	
12	Επιχρίσματα πατητά μετσιμεντοκονίαμα οπλισμένο με κοτετσόσυρμα	ΝΑΟΙΚ Ν71.22	ΟΙΚ 7122	40	μ2	10,00	12,00	120,00	
13	Λίθινες ποδιές ανοιγμάτων έως 1,30μ	ΝΑΟΙΚ Ν75.31	ΟΙΚ 7531	41	τεμ.	5,00	60,00	300,00	
14	Λίθινα πρέκια ανοιγμάτων με αντικατάσταση	ΝΑΟΙΚ Ν75.31.1	ΟΙΚ 7531	42	τεμ.	1,00	100,00	100,00	
15	Λίθινα πρέκια ανοιγμάτων έως 1,30μ	ΝΑΟΙΚ Ν75.31.2	ΟΙΚ 7531	43	τεμ.	4,00	48,00	192,00	
16	Ψευδοροφή διακοσμητική, επισκέψιμη, φωτιστική από πλάκες γυψοσανίδας πάχους 12 έως 13 mm, διάτρητες ή με γραμμικές αυλακώσεις, διαστάσεων 600x600 mm	ΝΑΟΙΚ 78.30.03	ΟΙΚ 7809	44	m2	20,00	21,40	428,00	
17	Στεγανωτικές επιστρώσεις μετσιμεντοειδή υλικά	ΝΑΟΙΚ 79.08	ΟΙΚ 7903	45	kg	43,00	5,60	240,80	
18	Τοποθέτηση φύλλου μολυβιού	ΝΑΟΙΚ Ν79.39	ΟΙΚ 7935	46	MM	3,00	27,00	81,00	
	Σύνολο : 3. ΤΟΙΧΟΠΟΙΗΣΕΙΣ-ΕΠΙΧΡΙΣΜΑΤΑ							11.940,00	11.940,00
	4. ΕΠΕΝΔΥΣΕΙΣ - ΕΠΙΣΤΡΩΣΕΙΣ								
1	Επιστέγαση με σχιστόπλακες	ΝΑΟΙΚ Ν72.15.1	ΟΙΚ 7211	47	m2	115,00	70,00	8.050,00	
2	Επιστρώσεις με χονδρόπλακες ακανόνιστες	ΝΑΟΙΚ 73.11	ΟΙΚ 7311	48	m2	5,00	22,50	112,50	
3	Επιστρώσεις με χονδρόπλακες ορθογωνισμένες μέσου πάχους 3,5 έως 5 cm	ΝΑΟΙΚ Ν73.12.5	ΟΙΚ 7311	49	m2	44,00	40,00	1.760,00	
4	Επισκευή δαπέδου από λιθόπλακες	ΝΑΟΙΚ Ν73.12.6	ΟΙΚ 7311	50	m2	1,00	25,00	25,00	
5	Επενδύσεις τοίχων με πλακίδια πορσελάνης, λευκά ή έγχρωμα, 15x15 cm, με χρήση κονιαμάτων	ΝΑΟΙΚ 73.26.01	ΟΙΚ 7326.1	51	m2	20,00	33,50	670,00	
6	Επιστρώσεις δαπέδων με κεραμικά πλακίδια, GROUP 4, διαστάσεων 30x30 cm	ΝΑΟΙΚ 73.33.02	ΟΙΚ 7331	52	m2	15,00	33,50	502,50	
	Σύνολο : 4. ΕΠΕΝΔΥΣΕΙΣ - ΕΠΙΣΤΡΩΣΕΙΣ							11.120,00	11.120,00
	5. ΞΥΛΙΝΕΣ ΚΑΙ ΜΕΤΑΛΛΙΚΕΣ ΚΑΤΑΣΚΕΥΕΣ								
1	Ανοξείδωτες λάμες συρραφής λιθοδομών	ΝΑΟΙΚ Ν38.30.4	ΟΙΚ 3873	53	TEM	9,00	81,00	729,00	
2	Ζευκτά στέγης από απλά στοιχεία δομικής ξυλείας καστανιάς ή από σύνθετη συγκολλητή ξυλεία	ΝΑΟΙΚ Ν52.76		54	m3	5,60	1.250,00	7.000,00	
3	Ζευκτά στέγης από απλά στοιχεία δομικής ξυλείας πριστή	ΝΑΟΙΚ 52.76.02	ΟΙΚ 5277	55	m3	1,30	675,00	877,50	
	Σε μεταφορά							8.606,50	36.139,05

Α/Α	Είδος Εργασιών	Κωδικός Άρθρου	Κωδικός Αναθεώρησης	Α.Τ.	Μον. Μετρ.	Ποσότητα	Τιμή Μονάδας (Ευρώ)	Δαπάνη (Ευρώ)	
								Μερική Δαπάνη	Ολική Δαπάνη
[1]	[2]	[3]	[4]	[5]	[6]	[7]	[8]	[9]	[10]
	Από μεταφορά							8.606,50	36.139,05
4	Σανίδωμα στέγης με μισόταβλες πάχους 1,8 cm	ΝΑΟΙΚ 52.80.02	ΟΙΚ 5282	56	m2	115,00	19,00	2.185,00	
5	Σανίδωμα στέγης με τάβλες πάχους 2,5 cm	ΝΑΟΙΚ 52.80.03	ΟΙΚ 5283	57	m2	30,00	22,50	675,00	
6	Σανίδωμα στέγης εμφανές με τάβλες πάχους 2,5 cm	ΝΑΟΙΚ Ν\52.80.03	ΟΙΚ 5283	58	m2	85,00	18,00	1.530,00	
7	Παράθυρα και εξωστόθυρες γερμανικού τύπου	ΝΑΟΙΚ 54.27	ΟΙΚ 5427	59	m2	4,20	245,00	1.029,00	
8	Παράθυρα "χωρικού" τύπου από ξυλεία καστασιάς ή δρυός Αμερικής Α ποιότητας ή Αφρικής	ΝΑΟΙΚ Ν\54.28.1	ΟΙΚ 5428	60	m2	1,30	350,00	455,00	
9	Θύρες ξύλινες πρεσσαριστές με κάσσα δρομική, πλάτους έως 13 cm	ΝΑΟΙΚ 54.46.01	ΟΙΚ 5446.1	61	m2	3,60	118,00	424,80	
10	Θύρα καρφωτή από ξυλεία καστασιάς ή δρυός Αμερικής Α ποιότητας ή Αφρικής	ΝΑΟΙΚ Ν\54.56.1	ΟΙΚ 5456	62	m2	2,40	1.200,00	2.880,00	
11	Επίστρωση με θερμοπλαστική μεμβράνη πολυουρεθάνης (TPU)	ΝΑΟΙΚ Ν\79.10.1	ΟΙΚ 7912	63	m2	115,00	10,00	1.150,00	
12	Υδρορροή από γαλβανισμένη λαμαρίνα ανοιχτή ημικυκλική	ΑΤΗΕ Ν\8062.3	ΗΛΜ 1	64	μμ	5,00	17,00	85,00	
13	Υδρορροή κατακόρυφη από γαλβανισμένο σιδηροσωλήνα 3in	ΑΤΗΕ Ν\8062.4	ΗΛΜ 1	65	μμ	5,00	20,00	100,00	
	Σύνολο : 5. ΞΥΛΙΝΕΣ ΚΑΙ ΜΕΤΑΛΛΙΚΕΣ ΚΑΤΑΣΚΕΥΕΣ							19.120,30	19.120,30
	6. ΛΟΙΠΕΣ ΕΡΓΑΣΙΕΣ								
1	Σωστικές επεμβάσεις τοιχογραφιών εν όψει αναστηλωτικών εργασιών	ΝΑΟΙΚ Ν\77.01.01		66	m2	13,40	160,00	2.144,00	
2	Εφαρμογή επί ξύλινων επιφανειών βερνικοχρώματος βάσεως νερού η διαλύτη ενός η δύο συστατικών, με βερνικόχρωμα δύο συστατικών βάσεως νερού η διαλύτου.	ΝΑΟΙΚ 77.71.03	ΟΙΚ 7771	67	m2	200,00	15,70	3.140,00	
3	Χρωματισμοί επί επιφανειών επιχρισμάτων με χρώματα υδατικής διασποράς, ακρυλικής, στυρενιοακρυλικής ή πολυβινυλικής βάσεως εσωτερικών επιφανειών με χρήση χρωμάτων, ακρυλικής στυρενιοακρυλικής- ακρυλικής ή πολυβινυλικής βάσεως	ΝΑΟΙΚ 77.80.01	ΟΙΚ 7785.1	68	m2	30,00	9,00	270,00	
4	Μυκητοκτόνες επαλείψεις ξύλινων επιφανειών	ΝΑΟΙΚ 77.96	ΟΙΚ 7744	69	m2	150,00	2,80	420,00	
5	Κατασκευή πλήρους υδραυλικής εγκατάστασης οικίσκου WC	ΑΤΗΕ Ν\8300.6	ΗΛΜ 8	70	κατ'α ποκ.	1,00	1.000,00	1.000,00	
6	Πλήρης ηλεκτρολογική εγκατάσταση οικίσκου WC	ΑΤΗΕ Ν\8700.5	60% ΗΛΜ 43 40% ΗΛΜ 54	71	κατ'α ποκ.	1,00	500,00	500,00	
	Σύνολο : 6. ΛΟΙΠΕΣ ΕΡΓΑΣΙΕΣ							7.474,00	7.474,00
	Σε μεταφορά								62.733,35

ΑΑ	Είδος Εργασιών	Κωδικός Άρθρου	Κωδικός Αναθεώρησης	Α.Τ.	Μον. Μετρ.	Ποσότητα	Τιμή Μονάδας (Ευρώ)	Δαπάνη (Ευρώ)	
								Μερική Δαπάνη	Ολική Δαπάνη
1	2	3	4	5	6	7	8	9	10
Άθροισμα									62.733,35
Προστίθεται ΓΕ & ΟΕ								18,00%	11.292,00
Άθροισμα									74.025,35
Απρόβλεπτα								15,00%	11.103,80
Άθροισμα									85.129,15
Πρόβλεψη αναθεώρησης									354,72
Άθροισμα									85.483,87
ΦΠΑ								24,00%	20.516,13
ΓΕΝΙΚΟ ΣΥΝΟΛΟ									106.000,00

ΙΩΑΝΝΙΝΑ 28/04/2022
ΟΙ
ΣΥΝΤΑΞΑΝΤΕΣ

ΛΑΜΠΡΙΝΗ ΒΑΒΒΑ
ΑΡΧΙΤΕΚΤΩΝ ΜΗΧΑΝΙΚΟΣ

ΜΑΡΙΑ ΤΣΕΤΣΟΥ
ΠΟΛΙΤΙΚΟΣ ΜΗΧΑΝΙΚΟΣ

ΙΩΑΝΝΙΝΑ 28/04/2022
ΘΕΩΡΗΘΗΚΕ
Η
ΑΝΑΠΛ. ΠΡΟΪΣΤΑΜΕΝΗ
Δ/ΝΣΗΣ ΤΕΧΝΙΚΩΝ ΕΡΓΩΝ ΠΗ

ΕΛΕΝΗ ΝΙΚΟΛΟΥ
ΠΟΛΙΤΙΚΟΣ ΜΗΧΑΝΙΚΟΣ

ΙΩΑΝΝΙΝΑ 28/04/2022
ΕΛΕΓΧΘΗΚΕ
Η
ΑΝΑΠΛ. ΠΡΟΪΣΤΑΜΕΝΗ
ΤΜΗΜΑΤΟΣ ΔΟΜΩΝ ΠΕΡΙΒΑΛΛΟΝΤΟΣ

ΕΛΕΝΗ ΝΙΚΟΛΟΥ
ΠΟΛΙΤΙΚΟΣ ΜΗΧΑΝΙΚΟΣ

ΤΙΜΟΛΟΓΙΟ ΔΗΜΟΠΡΑΤΗΣΗΣ

ΤΙΜΟΛΟΓΙΟ ΜΕΛΕΤΗΣ ΕΡΓΩΝ ΟΙΚΟΔΟΜΙΚΩΝ

ΓΕΝΙΚΟΙ ΟΡΟΙ

Αντικείμενο του παρόντος τιμολογίου είναι ο καθορισμός τιμών μονάδος των εργασιών, που είναι απαραίτητες για την έντεχνη ολοκλήρωση του Έργου, όπως προδιαγράφεται στα λοιπά Τεύχη Δημοπράτησης που ορίζονται στη Διακήρυξη.

1. Οι τιμές μονάδας του παρόντος Τιμολογίου αναφέρονται σε μονάδες πλήρως περαιωμένων εργασιών, όπως περιγράφονται αναλυτικά παρακάτω, οι οποίες θα εκτελεστούν στην περιοχή του Έργου. Οι τιμές μονάδος περιλαμβάνουν όλες τις δαπάνες που αναφέρονται στην περιγραφή των εργασιών, καθώς και όσες απαιτούνται για την πλήρη και έντεχνη εκτέλεση των εργασιών, σύμφωνα και με τα λοιπά Τεύχη Δημοπράτησης.

Καμιά αξίωση ή αμφισβήτηση δεν μπορεί να θεμελιωθεί, ως προς το είδος και την απόδοση των μηχανημάτων, τις ειδικότητες και τον αριθμό του εργατοτεχνικού προσωπικού και την δυνατότητα χρησιμοποίησης ή μη μηχανικών μέσων, εκτός αν άλλως ορίζεται στα άρθρα του παρόντος.

Σύμφωνα με τα παραπάνω, με τις τιμές μονάδος του παρόντος Τιμολογίου προκύπτει το προϋπολογιζόμενο άμεσο κόστος του Έργου, δηλαδή το συνολικό κόστος των επί μέρους εργασιών ή λειτουργιών, οι οποίες συνθέτουν το φυσικό αντικείμενο του Έργου. Στις τιμές μονάδος αυτές, ενδεικτικά και όχι περιοριστικά, περιλαμβάνονται τα κάτωθι:

- 1.1 Κάθε είδους επιβάρυνση των ενσωματωμένων υλικών από φόρους, τέλη, δασμούς, έξοδα εκτελωνισμού, ειδικούς φόρους κ.λπ., πλην του Φ.Π.Α. Ο Ανάδοχος δεν απαλλάσσεται από τα τέλη διοδίων των κάθε είδους μεταφορικών του μέσων.
- 1.2 Οι δαπάνες προμήθειας των πάσης φύσεως, ενσωματωμένων και μη, κυρίων και βοηθητικών υλικών, μεταφοράς τους στις θέσεις εκτέλεσης των εργασιών, αποθήκευσης, φύλαξης, επεξεργασίας τους (αν απαιτείται) και προσέγγισής τους, με τις απαιτούμενες φορτοεκφορτώσεις, τις ασφαλίσσεις των μεταφορών, τις σταλίες των μεταφορικών μέσων και τις απαιτούμενες πλάγιες μεταφορές, εκτός των ειδικών περιπτώσεων, που η μεταφορά πληρώνεται ιδιαίτερος με αντίστοιχα άρθρα του Τιμολογίου.

Ομοίως οι δαπάνες για την φορτοεκφόρτωση και μεταφορά (με την σταλία μεταφορικών μέσων) των πλεοναζόντων ή/και ακατάλληλων προϊόντων εκσκαφών και λοιπών υλικών, σε κατάλληλους χώρους απόρριψης, λαμβανομένων υπόψη των ισχυόντων Περιβαλλοντικών Όρων, σύμφωνα με την Ε.Σ.Υ. και τους λοιπούς όρους δημοπράτησης.

Το κόστος υποδοχής σε αποδεκτούς χώρους, των αποβλήτων από εκσκαφές, κατασκευές και κατεδαφίσεις (ΑΕΚΚ), όπως αυτά καθορίζονται στην ΚΥΑ 36259/1757/Ε103/2010 (ΦΕΚ 1312Β/2010) και εξειδικεύονται με την Εγκύκλιο αρ. πρωτ. οικ 4834/25-1-2013 του Υπουργείου Περιβάλλοντος Ενέργειας και Κλιματικής Αλλαγής, δεν περιλαμβάνεται στις αντίστοιχες τιμές του τιμολογίου.

Ως «κόστος υποδοχής σε αποδεκτούς χώρους» νοείται το κόστος χρήσης του συγκεκριμένου χώρου από την παράδοση των υλικών αυτών και την επέκτεινα διαχείρισή τους.

- 1.3 Οι δαπάνες μισθών, ημερομισθίων, υπερωριών, υπερεργασιών, ασφαλιστικών εισφορών (στο ΙΚΑ., σε ασφαλιστικές εταιρείες, ή σε άλλους ημεδαπούς ή/και αλλοδαπούς ασφαλιστικούς οργανισμούς κλπ.), δώρων εορτών, επιδομάτων που καθορίζονται από τις ισχύουσες εκάστοτε Συλλογικές Συμβάσεις Εργασίας (αδείας, οικογενειακού, θέσεως, ανθυγιεινής εργασίας, εξαιρέσιμων αργιών κ.λπ.), νυκτερινής απασχόλησης (πλην των έργων που η εκτέλεση τους προβλέπεται κατά τις νυκτερινές ώρες και τιμολογούνται ιδιαίτερος) κ.λπ., του πάσης φύσεως προσωπικού (εργατοτεχνικού όλων των ειδικοτήτων οδηγών και χειριστών οχημάτων και μηχανημάτων, τεχνιτών συνεργείων, επιστημονικού προσωπικού και των επιστατών με εξειδικευμένο αντικείμενο, ημεδαπού ή αλλοδαπού που απασχολείται για την κατασκευή του έργου, επί τόπου ή οπουδήποτε αλλού.

- 1.4 Οι κάθε είδους δαπάνες για την εγκατάσταση, εξοπλισμό και λειτουργία εργοταξιακού εργαστηρίου, εάν προβλέπεται, την λήψη και μεταφορά των δοκιμών και την εκτέλεση ελέγχων και δοκιμών, είτε στο εργοταξιακό εργαστήριο ή σε κρατικό ή σε ιδιωτικό της εγκρίσεως της Υπηρεσίας, σύμφωνα με τους όρους δημοπράτησης.
- 1.5 Οι δαπάνες εγκατάστασης και λειτουργίας μονάδων παραγωγής προκατασκευασμένων στοιχείων, εφ' όσον προβλέπονται από τους όρους δημοπράτησης, συγκροτημάτων παραγωγής θραυστών υλικών (σπαστηροτριβείο), σκυροδέματος, ασφαλομιγμάτων κ.λπ., στον εργοταξιακό χώρο ή εκτός αυτού.
- Στις δαπάνες αυτές περιλαμβάνονται: η εξασφάλιση του απαιτούμενου χώρου, η κατασκευή των υποδομών, κτιριακών και λοιπών έργων των μονάδων, η εγκατάσταση του απαιτούμενου κατά περίπτωση εξοπλισμού, οι λειτουργικές δαπάνες πάσης φύσεως, οι φορτοεκφορτώσεις και μεταφορές των πρώτων υλών στην μονάδα και των παραγομένων προϊόντων μέχρι τις θέσεις ενσωμάτωσής τους στο Έργο, καθώς και η αποσυναρμολόγηση των εγκαταστάσεων μετά το πέρας των εργασιών, η καθαίρεση των υποδομών τους (βάσεις, τοιχεία κ.λπ. κατασκευές από σκυρόδεμα ή οποιοδήποτε άλλο υλικό) και αποκατάστασης του χώρου σε βαθμό αποδεκτό από την Υπηρεσία και σύμφωνα με τους ισχύοντες Περιβαλλοντικούς όρους.
- Οι ως άνω όροι για την αποξήλωση των μονάδων και αποκατάσταση των χώρων έχουν εφαρμογή στις ακόλουθες περιπτώσεις:
- (α) Όταν η εγκατάσταση των μονάδων έχει γίνει σε χώρο που έχει παραχωρηθεί από το Δημόσιο
- (β) Όταν οι μονάδες έχουν ανεγερθεί μεν σε χώρους που έχει εξασφαλίσει ο Ανάδοχος, αλλά έχει δοθεί προσωρινή άδεια εγκατάστασης-λειτουργίας για τις ανάγκες του συγκεκριμένου έργου.
- 1.6 Τα πάσης φύσεως ασφάλιστρα για το προσωπικό του Έργου, τις μεταφορές, τα μεταφορικά μέσα, τα μηχανήματα έργων και τις εγκαταστάσεις.
- 1.7 Οι επιβαρύνσεις από την εκτέλεση των εργασιών υπό ταυτόχρονη διεξαγωγή της κυκλοφορίας και την λήψη των απαιτούμενων προστατευτικών μέτρων, οι δαπάνες των μέτρων προστασίας των όμορων κατασκευών των χώρων εκτέλεσης των εργασιών, της πρόληψης ατυχημάτων εργαζομένων ή τρίτων, της αποφυγής βλαβών σε κινητά ή ακίνητα πράγματα τρίτων, της αποφυγής ρύπανσης ρεμάτων, ποταμών, ακτών κ.λπ., καθώς και οι δαπάνες των μέτρων προστασίας των έργων σε κάθε φάση της κατασκευής τους ανεξαρτήτως της εποχής του έτους (εκσκαφές, θεμελιώσεις, ικριώματα, σκυροδετήσεις κ.λπ.) και μέχρι την οριστική παραλαβή τους.
- 1.8 Οι δαπάνες διεξαγωγής των ελέγχων ποιότητας και οι δαπάνες κατασκευής των πάσης φύσεως "δοκιμαστικών τμημάτων" που προβλέπονται στην Τ.Σ.Υ. και τους λοιπούς όρους δημοπράτησης (μετρήσεις, εργαστηριακοί έλεγχοι και δοκιμές, αξία υλικών, χρήση μηχανημάτων, εργασία κ.λπ.).
- 1.9 Οι δαπάνες διάθεσης, προσκόμισης και λειτουργίας του κυρίου και βοηθητικού μηχανικού εξοπλισμού και μέσων (π.χ. ικριωμάτων, εργαλείων) που απαιτούνται για συγκεκριμένες εργασίες/λειτουργίες του έργου, στο πλαίσιο του εγκεκριμένου χρονοδιαγράμματος, στις οποίες περιλαμβάνονται τα μισθώματα, η μεταφορά επί τόπου, η συναρμολόγηση (όταν απαιτείται), η αποθήκευση, η φύλαξη, η ασφάλιση, οι αποδοχές οδηγών, χειριστών, βοηθών και τεχνιτών, τα καύσιμα, τα λιπαντικά και λοιπά αναλώσιμα, τα ανταλλακτικά, οι επισκευές, οι μετακινήσεις στον χώρο του έργου, οι ημεραργίες για οποιαδήποτε αιτία, οι πάσης φύσεως σταλίες και καθυστερήσεις (που δεν οφείλονται σε υπαιτιότητα του Κυρίου του Έργου), η αποσυναρμολόγησή τους (εάν απαιτείται) και η απομάκρυνσή τους από το Έργο.
- Περιλαμβάνονται επίσης οι πάσης φύσεως δαπάνες του εφεδρικού εξοπλισμού που διατηρείται σε ετοιμότητα για την αντιμετώπιση βλαβών ή για οποιαδήποτε άλλη αιτία.
- 1.10 Οι δαπάνες προμήθειας ή παραγωγής, φορτοεκφόρτωσης και μεταφοράς στη θέση ενσωμάτωσης και τυχόν προσωρινών αποθέσεων και επαναφορτώσεων αδρανών υλικών προέλευσης λατομείων, ορυχείων κλπ. πλην των περιπτώσεων που στα οικεία άρθρα του παρόντος Τιμολογίου αναφέρεται ρητά ότι η μεταφορά πληρώνεται ιδιαίτερα (άρθρα που επισημαίνονται με αστερίσκο[*]).
- Περιλαμβάνονται οι δαπάνες πλύσεως, ανάμιξης ή εμπλουτισμού των υλικών, ώστε να ανταποκρίνονται στις προβλεπόμενες από την Μελέτη του Έργου προδιαγραφές, λαμβανομένων υπόψη των σχετικών περιβαλλοντικών όρων
- 1.11 Οι επιβαρύνσεις από καθυστερήσεις, μειωμένη απόδοση και μετακινήσεις μηχανημάτων και προσωπικού που οφείλονται:
- (α) σε εμπόδια στο χώρο εκτέλεσης των εργασιών (αρχαιολογικά ευρήματα, δίκτυα Ο.Κ.Ω. κ.λπ.),
- (β) στην μη ολοκλήρωση των διαδικασιών απαλλοτρίωσης τμημάτων του χώρου εκτέλεσης των εργασιών (υπό

την προϋπόθεση ότι παρέχεται η δυνατότητα τμηματικής εκτέλεσης των εργασιών),

- (γ) στις τυχόν ιδιαίτερες απαιτήσεις αντιμετώπισης των εμποδίων από τους αρμόδιους για αυτά φορείς (ΥΠ.ΠΟ, Δ.Ε.Η, ΔΕΥΑΧ κ.λπ.),
- (δ) στην ενδεχόμενη εκτέλεση των εργασιών κατά φάσεις λόγω των ως άνω εμποδίων,
- (ε) στην διενέργεια των απαιτούμενων μετρήσεων, ελέγχων και ερευνών (τοπογραφικών, εργαστηριακών, γεωτεχνικών κ.α.), καθώς και στις λοιπές υποχρεώσεις του Αναδόχου που προβλέπονται στα τεύχη δημοπράτησης, είτε τα ως άνω αποζημιώνονται ιδιαίτερα είτε είναι ανηγμένα στο ποσοστό Γ.Ε. & Ο.Ε. ή σε άλλα άρθρα του παρόντος Τιμολογίου
- (στ) στην λήψη μέτρων για την εξασφάλιση της κυκλοφορίας πεζών και οχημάτων,
- (ζ) σε προσωρινές ή μόνιμες κυκλοφοριακές ρυθμίσεις στην ευρύτερη περιοχή του έργου για οποιαδήποτε αιτία (π.χ. εορτές, εργασίες συντήρησης οδικού δικτύου και υποδομών, βλάβες σε άλλα έργα, εκτέλεση άλλων έργων κ.λπ.).

- 1.12 Οι δαπάνες λήψης μέτρων για την ομαλή και ασφαλή διακίνηση πεζών και οχημάτων στις θέσεις εκτέλεσης των εργασιών, όπως ενδεικτικά:
- (1) Οι δαπάνες προσωρινών γεφυρώσεων ορυγμάτων πλάτους έως 3,0 m, για την αποκατάσταση της κυκλοφορίας πεζών και οχημάτων, όταν τούτο κρίνεται απαραίτητο από την Υπηρεσία ή τις αρμόδιες Αρχές
 - (2) Οι δαπάνες λήψης προστατευτικών μέτρων για την απρόσκοπτη και ασφαλή κυκλοφορία πεζών και οχημάτων στην περίμετρο των χώρων εκτέλεσης των εργασιών, όπου απαιτείται, ήτοι για την περίφραξη των ορυγμάτων και γενικά των χώρων εκτέλεσης εργασιών, την ενημέρωση του κοινού, την σήμανση και φωτεινή σηματοδότηση του εργοταξιακού χώρου (πλην εκείνης που προκύπτει από μελέτη σήμανσης και τιμολογείται ιδιαίτερος), την προσωρινή διευθέτηση και αποκατάσταση της κυκλοφορίας κλπ. καθώς και οι δαπάνες για την απομάκρυνση των παραπάνω προσωρινών κατασκευών και σήμανσης μετά την περαίωση των εργασιών και την πλήρη αποκατάσταση της αρχικής σήμανσης.
- 1.13 Οι δαπάνες των τοπογραφικών εργασιών (αποτυπώσεων, πασσαλώσεων, αναπασσαλώσεων, πύκνωσης τριγωνομετρικού και πολυγωνομετρικού δικτύου, εγκατάστασης χωροσταθμικών αφετηριών κ.λπ.) που απαιτούνται για την χάραξη των επιμέρους στοιχείων του έργου, οι δαπάνες σύνταξης μελετών εφαρμογής (όταν απαιτείται για την προσαρμογή των στοιχείων της οριστικής μελέτης στο ακριβές ανάγλυφο του εδάφους ή υφιστάμενες κατασκευές), κατασκευαστικών σχεδίων και σχεδίων λεπτομερειών, οι δαπάνες ανίχνευσης και εντοπισμού εμποδίων στον χώρο εκτέλεσης του έργου και εκπόνησης μελετών αντιμετώπισης αυτών (λ.χ. υπάρχοντα θεμέλια, υψηλός ορίζοντας υπογείων υδάτων, δίκτυα Οργανισμών Κοινής Ωφελείας [ΟΚΩ]),
- 1.14 Οι δαπάνες αποτύπωσης τεχνικών έργων και λοιπών εγκαταστάσεων που απαντώνται στο χώρο του έργου, οι δαπάνες επαλήθευσης των στοιχείων εδάφους με τοπογραφικές μεθόδους καθώς και οι δαπάνες λήψης επιμετρητικών στοιχείων κατ' αντιπαράσταση με εκπρόσωπο της Υπηρεσίας και σύνταξης των πάσης φύσεως επιμετρητικών σχεδίων, πινάκων και υπολογισμών που θα υποβληθούν στην Υπηρεσία προς έλεγχο.
- 1.15 Η δαπάνη σύνταξης των αναπτυγμάτων και πινάκων οπλισμού σκυροδεμάτων (όταν αυτοί δεν περιλαμβάνονται στη μελέτη).
- 1.16 Οι δαπάνες ενημέρωσης των οριζοντιογραφιών της μελέτης με τα στοιχεία των εντοπιζομένων με ερευνητικές τομές ή κατά την εκτέλεση των εργασιών δικτύων Ο.Κ.Ω.
- 1.17 Οι δαπάνες των αντλήσεων (πλην των αντλήσεων κατά την κατασκευή τεχνικών εντός κοίτης ποταμών ή στην περίπτωση που δεν υπάρχει δυνατότητα παροχέτευσης προς φυσικό ή τεχνητό αποδέκτη υδάτων) καθώς και των προσωρινών διευθετήσεων για την αντιμετώπιση των επιφανειακών, υπογείων και πηγαίων νερών ώστε να προστατεύονται τόσο τα κατασκευαζόμενα όσο και τα υπάρχοντα έργα και το περιβάλλον γενικότερα, εκτός αν προβλέπεται διαφορετικά στα τεύχη δημοπράτησης.
- 1.18 Οι δαπάνες που απορρέουν από δικαιώματα κατοχυρωμένων μεθόδων και ευρεσιτεχνιών που εφαρμόζονται κατά οποιονδήποτε τρόπο για την έντεχνη εκτέλεση των εργασιών.
- 1.19 Οι δαπάνες διαμόρφωσης προσβάσεων, προσπελάσεων και δαπέδων εργασίας στα διάφορα τμήματα του έργου, και γενικά κάθε βοηθητικής κατασκευής που θα απαιτηθεί σε οποιοδήποτε στάδιο των εργασιών, όταν δεν προβλέπεται ιδιαίτερη επιμέτρηση αυτών στα συμβατικά τεύχη, καθώς και οι δαπάνες αποξήλωσης των προσωρινών κατασκευών και περιβαλλοντικής αποκατάστασης των χώρων (προσβάσεων, προσπελάσεων, δαπέδων εργασίας κ.λπ.) εκτός εάν υπάρχει έγγραφη αποδοχή της Υπηρεσίας για την διατήρησή τους.

- 1.20 Οι δαπάνες για την προστασία και την εξασφάλιση της λειτουργίας των δικτύων Ο.Κ.Ω. που διασχίζουν εγκάρσια τα ορύγματα ή επηρεάζονται τοπικά από τις εκτελούμενες εργασίες, Την αποκλειστική ευθύνη για την πρόκληση ζημιών και φθορών στα δίκτυα αυτά θα φέρει, τόσο αστικά όσο και ποινικά και μέχρι περαίωσης των εργασιών, ο Ανάδοχος του Έργου.
- 1.21 Οι δαπάνες πρόληψης και αποκατάστασης κάθε είδους ζημιάς καθώς και οι αποζημιώσεις για κάθε είδους βλάβη ή μη συνήθη φθορά επί υφισταμένων κατασκευών κατά την εκτέλεση των εργασιών ή την διακίνηση βαρέως εξοπλισμού του Αναδόχου (π.χ. μεταφορικών μέσων μεγάλης χωρητικότητας, ερπυστριοφόρων μηχανημάτων κ.λπ.) που οφείλονται σε μη τήρηση των συμβατικών όρων, των υποδείξεων της Υπηρεσίας, των ισχυουσών διατάξεων και γενικότερα σε υπαιτιότητα του Αναδόχου.
- 1.22 Εφ' όσον δεν προβλέπεται ιδιαίτερη πληρωμή στα συμβατικά τεύχη: Οι πάσης φύσεως δαπάνες για τις εργοταξιακές οδούς που προκύπτουν από τη μεθοδολογία κατασκευής του Αναδόχου και απαιτούνται για την ασφαλή διακίνηση εξοπλισμού και υλικών κατασκευής του Έργου (μίσθωση ή εξασφάλιση δικαιωμάτων διέλευσης από ιδιωτική έκταση, κατασκευή των οδών ή βελτίωση υπαρχουσών, σήμανση, συντήρηση), καθώς και οι δαπάνες εξασφάλισης των αναγκαίων χώρων απόθεσης των πλεοναζόντων ή ακατάλληλων προϊόντων εκσκαφών (καταβολή τιμήματος προς ιδιοκτήτες, αν απαιτείται, εξασφάλιση σχετικών αδειών, κατασκευή οδών προσπέλασης ή επέκταση ή βελτίωση υπαρχουσών) και η τελική διαμόρφωση των χώρων μετά την περαίωση των εργασιών, σύμφωνα με τους εγκεκριμένους περιβαλλοντικούς όρους.
- 1.23 Οι δαπάνες των προεργασιών στις παλιές ή νέες επιφάνειες οδοστρωμάτων για την εφαρμογή ασφαλικών επιστρώσεων επ' αυτών, όπως π.χ. σκούπισμα, καθαρισμός, δημιουργία οπών αγκύρωσης (πικούνισμα), καθώς και οι δαπάνες μεταφοράς και απόθεσης των προϊόντων που παράγονται ως αποτέλεσμα των παραπάνω εργασιών.
- 1.24 Οι δαπάνες διάνοιξης τομών ή οπών στα τοιχώματα υφισταμένων αγωγών, φρεατίων, τεχνικών έργων κ.λπ., με οποιαδήποτε μέσα, για τη σύνδεση νέων συμβαλλόντων αγωγών, εκτός αν προβλέπεται ιδιαίτερη πληρωμή προς τούτο στα τεύχη δημοπράτησης.
- 1.25 Οι δαπάνες των ειδικών μελετών, που προβλέπεται στα τεύχη δημοπράτησης να εκπονηθούν από τον Ανάδοχο χωρίς ιδιαίτερη αμοιβή, όπως μελέτες σύνθεσης σκυροδεμάτων και ασφαλομιγμάτων, μελέτες ικριωμάτων κ.λπ.
- 1.26 Οι δαπάνες έκδοσης των απαιτούμενων αδειών εκτέλεσης εργασιών από τις αρμόδιες Αρχές, την Πολεοδομία και τους Οργανισμούς Κοινής Ωφελείας, εκτός αν προβλέπεται ιδιαίτερη πληρωμή προς τούτο στα τεύχη δημοπράτησης.
- 1.27 Οι δαπάνες λήψης μέτρων για την εξασφάλιση της συνεχούς και απρόσκοπτης λειτουργίας των υπαρχόντων στην περιοχή του Έργου δικτύων (δίκτυα ύδρευσης, άρδευσης, αποχέτευσης και αποστράγγισης, τάφροι, διώρυγες, υδατορέματα κ.λπ.), τα οποία επηρεάζονται από την εκτέλεση των εργασιών, και ιδιαίτερα όταν:
- (1) τα δίκτυα είναι σχετικά ανεπαρκή και ευαίσθητα σε δυσμενή μεταχείριση,
 - (2) θα επιβαρυνθεί υπέρμετρα η λειτουργικότητα των δικτύων αν ο Ανάδοχος δεν λάβει μέτρα για να αποτρέψει την είσοδο φερτών υλών από τις χωματοургικές, κυρίως, ή άλλες εργασίες.

Οι τιμές μονάδας του παρόντος Τιμολογίου προσαυξάνονται κατά το ποσοστό Γενικών Εξόδων (Γ.Ε.) και Οφέλους του Αναδόχου (Ο.Ε.), στο οποίο περιλαμβάνονται οι πάσης φύσεως δαπάνες οι οποίες δεν μπορούν να κατανεμηθούν σε συγκεκριμένες εργασίες αλλά αφορούν συνολικά το κόστος του έργου όπως, κρατήσεις ή υποχρεώσεις αυτού, όπως δαπάνες διοίκησης και επίβλεψης του Έργου, σήμανσης εργοταξίων, φόροι, δασμοί, ασφάλιστρα, τόκοι κεφαλαίων κίνησης, προμήθειες εγγυητικών επιστολών, έξοδα λειτουργίας γραφείων κ.λπ., τα επισφαλή έξοδα πάσης φύσεως καθώς και το προσδοκώμενο κέρδος από την εκτέλεση των εργασιών.

Το ως άνω ποσοστό Γ.Ε. & Ο.Ε., ανέρχεται σε δέκα οκτώ τοις εκατό (18%) του προϋπολογισμού των εργασιών, όπως αυτός προκύπτει βάσει των τιμών του Τιμολογίου Προσφοράς του αναδόχου, σύμφωνα με τις κείμενες διατάξεις, και διακρίνεται σε:

- (α) Σταθερά έξοδα, δηλαδή άπαξ αναλαμβανόμενα κατά τη διάρκεια της σύμβασης, τα οποία περιλαμβάνουν τις δαπάνες:
- (1) Εξασφάλισης και διαρρύθμισης εργοταξιακών χώρων, για την ανέγερση κύριων και βοηθητικών εργοταξιακών εγκαταστάσεων π.χ. γραφείων, εργαστηρίων και λοιπών εγκαταστάσεων του Αναδόχου ή άλλων, εφόσον προβλέπεται στα έγγραφα της σύμβασης.
 - (2) Ανέγερσης κύριων και βοηθητικών εργοταξιακών εγκαταστάσεων του Αναδόχου ή άλλων, εφόσον

προβλέπεται στα έγγραφα της σύμβασης.

- (3) Περίφραξης ή/και διατάξεων επιτήρησης εργοταξιακών εγκαταστάσεων και χώρων εκτέλεσης εργασιών εφόσον προβλέπεται στα έγγραφα της σύμβασης.
 - (4) Εξοπλισμού κύριων και βοηθητικών εργοταξιακών εγκαταστάσεων για τη διασφάλιση λειτουργικής ετοιμότητας, εξασφάλισης ύδρευσης, ηλεκτρικού ρεύματος, τηλεφωνικής σύνδεσης και αποχέτευσης, καθώς και λοιπών απαιτούμενων ευκολιών, σύμφωνα με τους όρους δημοπράτησης.
 - (5) Απομάκρυνσης κύριων και βοηθητικών εργοταξιακών εγκαταστάσεων μετά την περαίωση του έργου, καθώς και οι δαπάνες αποκατάστασης των χώρων κατά τρόπο αποδεκτό και σύμφωνα με τους εγκεκριμένους Περιβαλλοντικούς Όρους.
 - (6) Κινητοποίησης (εισκόμισης στο εργοτάξιο) του απαιτούμενου εξοπλισμού γενικής χρήσης (π.χ. γερανοί, οχήματα μεταφοράς προσωπικού), όπως προβλέπεται στο χρονοδιάγραμμα του έργου και αποκινητοποίησης με το πέρας του προβλεπόμενου χρόνου απασχόλησης.
 - (7) Οι δαπάνες επισκόπησης των μελετών του έργου και τυχόν συμπληρώσεις τροποποιήσεις, εφόσον δεν περιλαμβάνονται στο άμεσο κόστος.
 - (8) Οι δαπάνες συμπλήρωσης των ΣΑΥ/ΦΑΥ (Σχέδιο Ασφάλειας και Υγείας/Φάκελος Ασφάλειας και Υγείας), σύμφωνα με τις κείμενες διατάξεις.
 - (9) Για φόρους.
 - (10) Για εγγυητικές.
 - (11) Ασφάλισης του έργου.
 - (12) Προσυμβατικού σταδίου.
 - (13) Διάθεσης μέσων ατομικής προστασίας.
 - (14) Για επισφαλή έξοδα πάσης φύσεως (π.χ. εξεύρεσης χώρων γραφείων και λοιπών εγκαταστάσεων, χρηματοοικονομικών εξόδων, απαιτήσεως για μελέτες που μπορεί να προκύψουν κατά την πορεία των εργασιών, εκτεταμένες διαφωνίες και απαίτηση ισχυρής νομικής υποστήριξης, απαιτήσεις για μέτρα προστασίας από μη ληφθείσες υπόψη ακραίες επιτόπου συνθήκες, κλοπές μη καλυπτόμενες από ασφάλιση).
- (β) Χρονικώς συντηρημένα έξοδα, δηλαδή εξαρτώμενα από τη χρονική διάρκεια της σύμβασης, τα οποία περιλαμβάνουν τις δαπάνες:
- (1) Χρήσεως - λειτουργίας των εργοταξιακών εγκαταστάσεων και ευκολιών (περιλαμβάνει τη χρήση των εγκαταστάσεων και χώρων καθαρών σύμφωνα με τις προβλέψεις των εγκεκριμένων Περιβαλλοντικών Όρων) Προσωπικού γενικής επιστάσεως και διοίκησης του Αναδόχου και υπό την προϋπόθεση μόνιμης και αποκλειστικής απασχόλησης στο έργο (σε περίπτωση μη μόνιμης και αποκλειστικής απασχόλησης θα λαμβάνεται υπόψη ο χρόνος απασχόλησης και η διαθεσιμότητα στο έργο). Ανηγμένες περιλαμβάνονται και οι δαπάνες για προβλεπόμενες νόμιμες αποζημιώσεις. Το επιστημονικό προσωπικό και οι επιστάτες, με εξειδικευμένο αντικείμενο (π.χ. χωματοουργικά, τεχνικά, ασφαλτικά) δεν περιλαμβάνονται.
 - (3) Νομικής υποστήριξης
 - (4) Εξωτερικών τεχνικών συμβούλων με ad hoc μετάκληση
 - (5) Για την εκτέλεση των καθηκόντων της παραπάνω κατηγορίας προσωπικού π.χ. χρήση αυτοκινήτων
 - (6) Λειτουργίας μηχανημάτων γενικής χρήσης π.χ. γερανοί, οχήματα μεταφοράς προσωπικού
 - (7) Μετρήσεων γενικών δεικτών και παραμέτρων που προβλέπονται στους εγκεκριμένους περιβαλλοντικούς όρους και λήψη μέτρων για συμμόρφωση προς αυτούς
 - (8) Συντήρησης του έργου για τον προβλεπόμενο χρόνο
 - (9) Τόκοι κεφαλαίων κίνησης και γενικότερα χρηματοοικονομικό κόστος

- (10) Το αναλογούν, σε σχέση με τη συμμετοχή του στον κύκλο εργασιών της επιχείρησης, κόστος έδρας επιχείρησης ή/και λειτουργίας κοινοπραξίας

Ο Φόρος Προστιθέμενης Αξίας (Φ.Π.Α.) επί των λογαριασμών του Αναδόχου βαρύνει τον Κύριο του Έργου.

Εάν προκύψει ανάγκη εκτέλεσης εργασιών που παρουσιάζουν διαφορετικά χαρακτηριστικά έναντι παρεμφερών προς αυτές εργασιών που περιλαμβάνονται στο παρόν Τιμολόγιο, αποδεκτά όμως σύμφωνα με τους όρους δημοπράτησης, ή εργασιών που επιμετρώνται διαφορετικά, οι εργασίες αυτές είναι δυνατόν να αναχθούν σε άρθρα του παρόντος Τιμολογίου με αναγωγή των μεγεθών τους σύμφωνα με το ακόλουθο παράδειγμα:

(1) Διάτρητοι σωλήνες στραγγιστηρίων. αγωγοί αποχέτευσης ομβρίων και ακαθάρτων από σκυρόδεμα, PVC κ.λπ.

Για ονομαστική διάμετρο D_N χρησιμοποιούμενου σωλήνα διαφορετική από τις αναφερόμενες στα υποάρθρα των αντιστοίχων άρθρων του παρόντος Τιμολογίου και για αντίστοιχο υλικό κατασκευής, κατηγορία αντοχής και μέθοδο προστασίας, θα γίνεται αναγωγή του μήκους του χρησιμοποιούμενου σωλήνα σε μήκος σωλήνα της αμέσως μικρότερης στο παρόν Τιμολόγιο ονομαστικής διαμέτρου, με βάση το λόγο:

$$D_N / D_M$$

όπου D_N : Ονομαστική διάμετρος του χρησιμοποιούμενου σωλήνα

D_M : Η αμέσως μικρότερη διάμετρος σωλήνα που περιλαμβάνεται στο παρόν Τιμολόγιο.

Αν δεν υπάρχει μικρότερη διάμετρος ως D_M θα χρησιμοποιείται η αμέσως μεγαλύτερη υπάρχουσα διάμετρος.

(2) Μόρφωση αρμών με προκατασκευασμένες πλάκες τύπου FLEXCELL ή αναλόγου

Για πάχος D_N χρησιμοποιούμενης πλάκας μεγαλύτερο από το πάχος της συμβατικής πλάκας του παρόντος τιμολογίου (12 mm), θα γίνεται αναγωγή της επιφάνειας της χρησιμοποιούμενης πλάκας σε επιφάνεια συμβατικής πλάκας πάχους 12 mm, με βάση το λόγο:

$$D_N / 12$$

όπου D_N : Το πάχος της χρησιμοποιούμενης πλάκας σε mm.

(3) Στεγάνωση αρμών με ταινίες τύπου HYDROFOIL PVC

Για πλάτος B_N χρησιμοποιούμενης ταινίας μεγαλύτερο από το πλάτος της συμβατικής ταινίας του παρόντος Τιμολογίου (240 mm), θα γίνεται αναγωγή του μήκους της χρησιμοποιούμενης ταινίας σε μήκος συμβατική ταινίας πλάτους 240 mm, με βάση το λόγο:

$$B_N / 240$$

όπου B_N : Το πλάτος της χρησιμοποιούμενης ταινίας σε mm

Παρεμφερής πρακτική μπορεί να έχει εφαρμογή και σε άλλες περιπτώσεις άρθρων του παρόντος Τιμολογίου.

Όπου στα επιμέρους άρθρα υπάρχει αναφορά σε ΕΤΕΠ των οποίων έχει αρθεί με απόφαση η υποχρεωτική εφαρμογή, η σχετική αναφορά μπορεί να αντιστοιχίζεται με αναφορά σε ΠΕΤΕΠ ή άλλο πρότυπο που θα περιλαμβάνεται σε σχετικό πίνακα στους γενικούς όρους του παρόντος.

2 ΓΕΝΙΚΟΙ ΚΑΙ ΕΙΔΙΚΟΙ ΟΡΟΙ ΤΡΟΠΟΥ ΕΠΙΜΕΤΡΗΣΗΣ ΤΩΝ ΕΡΓΑΣΙΩΝ ΤΟΥ ΠΑΡΟΝΤΟΣ ΤΙΜΟΛΟΓΙΟΥ

2.1 ΓΕΝΙΚΟΙ ΟΡΟΙ

2.1.1 Η επιμέτρηση των εργασιών γίνεται είτε βάσει των σχεδίων των εγκεκριμένων μελετών είτε βάσει μετρήσεων και των συντασσόμενων βάσει αυτών επιμετρητικών σχεδίων και πινάκων, λαμβανομένων υπόψη των έγγραφων εντολών της Υπηρεσίας και των εκάστοτε οριζόμενων ανοχών.

2.1.2 Η Υπηρεσία δικαιούται να ελέγξει το σύνολο ή μέρος του Έργου, κατά την κρίση της, προκειμένου να επιβεβαιώσει την ορθότητα των επιμετρητικών στοιχείων που υποβάλει ο Ανάδοχος. Ο Ανάδοχος υποχρεούται με δική του δαπάνη να διαθέσει τον απαιτούμενο εξοπλισμό και προσωπικό για την υποστήριξη της Υπηρεσίας στην διεξαγωγή του εν λόγω ελέγχου.

- 2.1.3 Η πληρωμή των εργασιών γίνεται βάσει της πραγματικής ποσότητας κάθε εργασίας, επιμετρούμενης ως ανωτέρω με κατάλληλη μονάδα μέτρησης, επί την τιμή μονάδας της εργασίας, όπως αυτή καθορίζεται στο παρόν Περιγραφικό Τιμολόγιο.
- 2.1.4 Ειδικότερα για κάθε εργασία, ο τρόπος και η μονάδα επιμέτρησης, καθώς και ο τρόπος πληρωμής καθορίζονται στις αντίστοιχες παραγράφους των παρακάτω ΕΙΔΙΚΩΝ ΟΡΩΝ και των επί μέρους εργασιών του παρόντος Τιμολογίου.
- 2.1.5 Αν το περιεχόμενο ενός επιμέρους άρθρου του παρόντος Τιμολογίου, που αναφέρεται σε μια τιμή μονάδας, ορίζει ότι η εν λόγω τιμή αποτελεί πλήρη αποζημίωση για την ολοκλήρωση των εργασιών του συγκεκριμένου άρθρου, τότε οι ίδιες επιμέρους εργασίες δεν θα επιμετρώνται ούτε θα πληρώνονται στο πλαίσιο άλλου άρθρου που περιλαμβάνεται στο Τιμολόγιο.
- 2.1.6 Στη περίπτωση οποιασδήποτε διαφωνίας με τον συνοπτικό πίνακα τιμών, υπερισχύουν οι όροι του παρόντος.

2.2 ΕΙΔΙΚΟΙ ΟΡΟΙ

2.2.1 ΧΩΜΑΤΟΥΡΓΙΚΕΣ ΕΡΓΑΣΙΕΣ

Κατάταξη εδαφών ως προς την εκσκαψιμότητα

- Ως "χαλαρά εδάφη" χαρακτηρίζονται οι φυτικές γαίες, η ιλύς, η τύρφη και λοιπά εδάφη που έχουν προέλθει από επιχωματώσεις με ανομοιογενή υλικά.
- Ως "γαίες και ημίβραχος" χαρακτηρίζονται τα αργιλικά, αργιλοαμμώδη ή αμμοχαλικώδη υλικά, καθώς και μίγματα αυτών, οι μάργες, τα μετρίως τσιμεντωμένα (cemented) αμμοχάλικα, ο μαλακός, κατακερματισμένος ή αποσπασμένος βράχος, και γενικά τα εδάφη που μπορούν να εκσκαφθούν αποτελεσματικά με συνήθη εκσκαπτικά μηχανήματα (εκσκαφείς ή προωθητές), χωρίς να είναι απαραίτητη η χρήση εκρηκτικών υλών ή κρουστικού εξοπλισμού.
- Ως "βράχος" χαρακτηρίζεται το συμπαγές πέτρωμα που δεν μπορεί να εκσκαφθεί εάν δεν χαλαρωθεί προηγουμένως με εκρηκτικές ύλες, διογκωτικά υλικά ή κρουστικό εξοπλισμό (λ.χ. αερόσφυρες ή υδραυλικές σφύρες). Στην κατηγορία του "βράχου" περιλαμβάνονται και μεμονωμένοι ογκόλιθοι μεγέθους πάνω από 0,50 m³.
- Ως "σκληρά γρανιτικά" και "κροκαλοπαγή" χαρακτηρίζονται οι συμπαγείς σκληροί βραχώδεις σχηματισμοί από πυριγενή πετρώματα και οι ισχυρώς τσιμεντωμένες κροκάλες ή αμμοχάλικα, θλιπτικής αντοχής μεγαλύτερης των 150 MPa. Η εκσκαφή των σχηματισμών αυτών είναι δυσχερής (δεν αναμοχλεύονται με το ripper των προωθητών ισχύος 300 HP, η δε απόδοση των υδραυλικών σφυρών είναι μειωμένη)

2.2.2 ΕΙΔΗ ΚΙΓΚΑΛΕΡΙΑΣ

Τα κυριότερα είδη κιγκαλερίας, τα οποία ο Ανάδοχος υποχρεούται (ενδεικτικά και όχι περιοριστικά) να προμηθευτεί και να τα παραδώσει τοποθετημένα και έτοιμα προς λειτουργία είναι τα ακόλουθα:

Χειρολαβές

- Πλήρες ζεύγος χειρολαβών για στρεπτά ξύλινα θυρόφυλλα (μέσα-έξω) με τις ανάλογες ειδικές πλάκες στερέωσης (μέσα-έξω) με ενσωματωμένο ειδικό σύστημα κλειδώματος και ένδειξη κατάληψης (πράσινο-κόκκινο), όπου απαιτείται.
- Πλήρες ζεύγος χειρολαβών για στρεπτά ξύλινα θυρόφυλλα (μέσα-έξω) με τις ανάλογες ειδικές πλάκες στερέωσης (μέσα-έξω), με μηχανισμό ρύθμισης χειρολαβών και ενσωματωμένη οπή για κύλινδρο κλειδαριάς ασφαλείας.
- Χειρολαβή (γρυλόχερο) για στρεπτό παράθυρο με την ανάλογη πλάκα στερέωσης (μέσα), με μηχανισμό ρύθμισης χειρολαβής και αντίκρισμα στο πλαίσιο ή στο άλλο φύλλο (δίφυλλο παράθυρο).
- Χωνευτές χειρολαβές για συρόμενα κουφώματα μπρούτζινες ή ανοξείδωτες ή χαλύβδινες ή πλαστικές με κλειδαριά ασφαλείας.

Κλειδαριές - διατάξεις ασφάλισης

- Κλειδαριές (χωνευτές ή εξωτερικές) και κύλινδροι ασφαλείας
- Κύλινδροι κεντρικού κλειδώματος
- Κλειδαριά ασφαλείας, χαλύβδινη, γαλβανισμένη και χωνευτή για θύρες πυρασφάλειας
- Ράβδοι (μπάρες) πανικού για θύρες πυρασφάλειας στις εξόδους κινδύνου
- Χωνευτός, χαλύβδινος (μπρούτζινος ή γαλβανισμένος) σύρτης με βραχίονα (ντίτζα) που ασφαλίζει επάνω - κάτω μέσα σε διπλά αντίστοιχα αντικρίσματα (πλαίσιο- φύλλο και φύλλο- δάπεδο).

Μηχανισμοί λειτουργίας και επαναφοράς θυρών

- Μηχανισμός επαναφοράς στην κλειστή θέση με χρονική καθυστέρηση στρεπτής θύρας χωρίς απαιτήσεις πυρασφάλειας, στο άνω μέρος της θύρας.
- Μηχανισμός επαναφοράς όπως παραπάνω αλλά με απαιτήσεις πυρασφάλειας. Μηχανισμός επαναφοράς θύρας επιδαπέδιος, με χρονική καθυστέρηση
- Πλάκα στο κάτω μέρος θύρας για προστασία από κτυπήματα ποδιών κτλ.
- Αναστολείς (stoppers)
 - Αναστολείς θύρας - δαπέδου
 - Αναστολείς θύρας - τοίχου
 - Αναστολείς φύλλων ερμαρίου
 - Αναστολείς συγκράτησης εξώφυλλων παραθύρων
- Πλάκες στήριξης, ροζέτες κ.λπ.
- Σύρτες οριζόντιας ή κατακόρυφης λειτουργίας Μηχανισμοί σκιασμού (ρολοπετάσματα, σκίαστρα) Ειδικός Εξοπλισμός κουφωμάτων κάθε τύπου για ΑΜΕΑ
- Μεταλλικά εξαρτήματα λειτουργίας ανοιγόμενων ή συρόμενων θυρών ασφαλείας, με Master Key
- Ειδικοί μηχανισμοί αυτόματου κλεισίματος κουφωμάτων κάθε τύπου
- Μηχανισμοί αυτόματων θυρών, με ηλεκτρομηχανικό σύστημα, με ηλεκτρονική μονάδα ελέγχου, με συσκευή μικροκυμάτων

Η προμήθεια των παραπάνω ειδών κιγκαλερίας, θα γίνει απολογιστικά, και σύμφωνα με τις διαδικασίες που προβλέπονται από τις κείμενες "περί Δημοσίων Έργων" διατάξεις, εκτός εάν αναφέρεται διαφορετικά στα οικεία άρθρα του παρόντος Τιμολογίου, η δε τοποθέτηση περιλαμβάνεται στην τιμή του κάθε είδους κουφώματος.

2.2.3. ΧΡΩΜΑΤΙΣΜΟΙ

Οι εργασίες χρωματισμών επιμετρώνται σε τετραγωνικά μέτρα (m²) επιφανειών ή σε μέτρα μήκους (m) γραμμικών στοιχείων συγκεκριμένων διαστάσεων, πλήρως περαιωμένων, ανά είδος χρωματισμού. Από τις επιμετρούμενες επιφάνειες αφαιρείται κάθε άνοιγμα, οπή ή κενό και από τα γραμμικά στοιχεία κάθε ασυνέχεια που δεν χρωματίζεται ή χρωματίζεται με άλλο είδος χρωματισμού.

Η εφαρμογή συντελεστών θα γίνεται όπως ορίζεται παρακάτω, ενώ η αντιδιαβρωτική προστασία των σιδηρών επιφανειών επιμετράται ανά kg βάρους των σιδηρών κατασκευών, εκτός εάν αναφέρεται διαφορετικά.

Οι ποσότητες των εργασιών που εκτελέστηκαν ικανοποιητικά, όπως αυτές επιμετρούνται σύμφωνα με τα ανωτέρω και έγιναν αποδεκτές από την Υπηρεσία, θα πληρώνονται σύμφωνα με την παρούσα παράγραφο για τα διάφορα είδη χρωματισμών.

Οι τιμές μονάδας θα αποτελούν πλήρη αποζημίωση για τα όσα ορίζονται στην ανωτέρω παράγραφο "Ειδικό όρο" του παρόντος άρθρου, καθώς και για κάθε άλλη δαπάνη που είναι αναγκαία σύμφωνα με τα οριζόμενα στο άρθρο "Γενικοί Όροι".

Οι τιμές μονάδας όλων των κατηγοριών χρωματισμών του παρόντος τιμολογίου αναφέρονται σε πραγματική χρωματιζόμενη επιφάνεια και σε ύψος από το δάπεδο εργασίας μέχρι 5,0 m. Οι τιμές για χρωματισμούς που εκτελούνται σε ύψος μεγαλύτερο, καθορίζονται σε αντίστοιχα άρθρα του παρόντος τιμολογίου, τα οποία έχουν

εφαρμογή όταν δεν πληρώνεται ιδιαίτερως η δαπάνη των ικριωμάτων.

Σε όλες τις τιμές εργασιών χρωματισμών περιλαμβάνονται οι αναμίξεις των χρωμάτων, οι δοκιμαστικές βαφές για έγκριση των χρωμάτων από την Επίβλεψη, τα κινητά ικριώματα τα οποία θα κατασκευάζονται σύμφωνα με τα καθοριζόμενα με τις ισχύουσες διατάξεις περί ασφαλείας του ασχολούμενου στις οικοδομικές εργασίες εργατοτεχνικού προσωπικού, και η εργασία αφαιρέσεως και επανατοποθετήσεως στοιχείων (π.χ. στοιχείων κουφωμάτων κ.λπ.) στις περιπτώσεις που αυτό απαιτείται ή επιβάλλεται.

Όταν πρόκειται για κουφώματα και κιγκλιδώματα τα οποία χρωματίζονται εξ ολοκλήρου, η επιμετρούμενη επιφάνεια των χρωματισμών υπολογίζεται ως το γινόμενο της απλής συμβατικής επιφάνειας κατασκευαζόμενου κουφώματος (βάσει των εξωτερικών διαστάσεων του τετράγυλου ή τριγύλου) ή της καταλαμβανόμενης από μεταλλική θύρα ή κιγκλίδωμα πλήρους, απλής επιφάνειας, επί συμβατικό συντελεστή ο οποίος ορίζεται παρακάτω:

α/α	Είδος	Συντελεστής
1.	Θύρες ταμπλαδωτές ή πρεσσαριστές πλήρεις ή με υαλοπίνακες οι οποίοι καλύπτουν λιγότερο από το 50% του ύψους κάσας θύρας. α) με κάσα καδρόνι (ή 1/4 πλίνθου) β) με κάσα επί δρομικού τοίχου γ) με κάσα επί μπατικού τοίχου	 2,30 2,70 3,00
2.	Υαλόθυρες ταμπλαδωτές ή πρεσσαριστές με υαλοπίνακες που καλύπτουν περισσότερο από το 50% του ύψους κάσας θύρας. α) με κάσα καδρόνι (ή 1/4 πλίνθου) β) με κάσα επί δρομικού τοίχου γ) με κάσα επί μπατικού τοίχου	 1,90 2,30 2,60
3.	Υαλοστάσια : α) με κάσα καδρόνι (ή 1/4 πλίνθου) β) με κάσα επί δρομικού τοίχου γ) με κάσα επί μπατικού δ) παραθύρων ρολλών ε) σιδερένια	 1,00 1,40 1,80 1,60 1,00
4.	Παράθυρα με εξώφυλλα οιοδήποτε τύπου (χωρικού, γαλλικού, γερμανικού) πλην ρολλών	3,70
5.	Ρολλά ξύλινα, πλαίσιο και πήχες βάσει των εξωτερικών διαστάσεων σιδηρού πλαισίου	2,60
6.	Σιδερένιες θύρες : α) με μίαν πλήρη επένδυση με λαμαρίνα β) με επένδυση με λαμαρίνα και στις δύο πλευρές γ) χωρίς επένδυση με λαμαρίνα (ή μόνον με ποδιά) δ) με κινητά υαλοστάσια, κατά τα λοιπά ως γ	 2,80 2,00 1,00 1,60
7.	Προπετάσματα σιδηρά : α) ρολλά από χαλυβδολαμαρίνα β) ρολλά από σιδηρόπλεγμα γ) πτυσσόμενα (φουσαρμόνικας)	 2,50 1,00 1,60
8.	Κιγκλιδώματα ξύλινα ή σιδηρά : α) απλού ή συνθέτου σχεδίου β) πολυσυνθέτου σχεδίου	 1,00 1,50
9.	Θερμαντικά σώματα : Πραγματική χρωματιζόμενη επιφάνεια βάσει των Πινάκων συντελεστών των εργοστασίων κατασκευής των θερμαντικών σωμάτων	

2.2.4. ΜΑΡΜΑΡΙΚΑ

- Τα αναφερόμενα στην συνέχεια στοιχεία προελεύσεως, σκληρότητας και χρώματος μαρμάρων είναι ενδεικτικά κάποιων από τις πιο διαδεδομένες ποικιλίες που παράγονται. Αυτό σε καμμία περίπτωση δεν σημαίνει ότι τα κοιτάσματα μαρμάρου των διαφόρων περιοχών είναι ομοιόμορφα ως προς το χρώμα, την σκληρότητα και τις λοιπές ιδιότητες. Άλλωστε και οι τιμές διάθεσης των μαρμάρων κάθε περιοχής διαφοροποιούνται και μάλιστα σημαντικά, ανάλογα με τα χαρακτηριστικά τους.

Για τον λόγο αυτό τα άρθρα των διαφόρων εργασιών επίστρωσης με μάρμαρα των NET ΟΙΚ περιλαμβάνουν ιδιαίτερως τιμή "φατούρας" που επισημαίνεται με διπλό αστερίσκο.

2. Οι τιμές για την πλήρη εργασία αναφέρονται σε μάρμαρο προέλευσης Βέροιας, λευκό, εξαιρετικής ποιότητας (extra), σκληρό ή μαλακό κατά περίπτωση, και είναι ευνόητο ότι είναι απλώς ενδεικτικές για επιστρώσεις με μάρμαρο μέσων ποιοτικών χαρακτηριστικών.
3. Ο Μελετητής αφού επιλέξει τα χαρακτηριστικά του μαρμάρου που θα χρησιμοποιήσει στο έργο (λ.χ. χρώμα, υφή, σκληρότητα, διαθεσιμότητα στην περιοχή του έργου), πρέπει να κάνει έρευνα αγοράς, να διαπιστώσει την τιμή διάθεσης του συγκεκριμένου τύπου μαρμάρου και σ' αυτήν να προσθέσει την τιμή "φατούρας" που προβλέπεται στο ΝΕΤ ΟΙΚ. Παράλληλα θα πρέπει να επέμβει στην περιγραφή του άρθρου και να εισάγει εκεί τα επιθυμητά χαρακτηριστικά του μαρμάρου.
- Επειδή οι τιμές των μαρμάρων διαφέρουν σημαντικά, είναι σκόπιμο η επιλογή του τύπου να γίνεται σε συνεννόηση με την Δ/νουςα την Μελέτη Υπηρεσία.
4. Επισημαίνεται ότι τα μάρμαρα πρέπει να πληρούν τις απαιτήσεις των Ευρωπαϊκών Προτύπων ΕΛΟΤ EN 12058: Natural stone flooring and stair - Προϊόντα από φυσικούς λίθους - Πλάκες για δάπεδα και σκάλες - Απαιτήσεις και ΕΛΟΤ EN 1469: Natural stone cladding - Προϊόντα από φυσικούς λίθους - Πλάκες για επενδύσεις - Απαιτήσεις και να φέρουν σήμανση CE, σύμφωνα με την ΚΥΑ 10976/244, ΦΕΚ 973Β/18-07-2007.

ΜΑΛΑΚΑ : συνηθισμένης φθοράς και εύκολης κατεργασίας

1	Πεντέλης	Λευκό
2	Κοκκιναρά	Τεφρόν
3	Κοζάνης	Λευκό
4	Αν. Μαρίνας	Λευκό συνεφώδες
5	Καπανδριτίου	Κιτρινωπό
6	Μαραθώνα	Γκρί
7	Νάξου	Λευκό
8	Αλιβερίου	Τεφρόχρουν- μελανό
9	Μαραθώνα	Τεφρόχρουν- μελανό
10	Βέροιας	Λευκό
11	Θάσου	Λευκό
12	Πηλίου	Λευκό

ΣΚΛΗΡΑ: συνηθισμένης φθοράς και δύσκολης κατεργασίας

1	Ερέτριας	Ερυθρότεφρο
2	Αμαρύνθου	Ερυθρότεφρο
3	Δομβραίνης Θηβών	Μπεζ
4	Δομβραίνης Θηβών	Κίτρινο
5	Δομβραίνης Θηβών	Ερυθρό
6	Στύρων	Πράσινο
7	Λάρισας	Πράσινο
8	Ιωαννίνων	Μπεζ
9	Φαρσάλων	Γκρι
10	Ύδρας	Ροδότεφρο πολύχρωμο
11	Διονύσου	Χιονόλευκο

ΕΞΑΙΡΕΤΙΚΩΣ ΣΚΛΗΡΑ: μέτριας φθοράς και δύσκολης κατεργασίας

1	Ιωαννίνων	Ροδόχρουν
2	Χίου	Τεφρό
3	Χίου	Κίτρινο
4	Τήνου	Πράσινο
5	Ρόδου	Μπεζ
6	Αγίου Πέτρου	Μαύρο
7	Βυτίνας	Μαύρο
8	Μάνης	Ερυθρό

9	Ναυπλίου	Ερυθρό
10	Ναυπλίου	Κίτρινο
11	Μυτιλήνης	Ερυθρό πολύχρωμο
12	Τρίπολης	Γκρι με λευκές φέτες
13	Σαλαμίνας	Γκρι ή πολύχρωμο
14	Αράχωβας	καφέ

5. Σε όλες τις τιμές των μαρμαροστρώσεων, περιλαμβάνεται και η στίλβωση αυτών (νερόλουστρο)

6. Το κονίαμα δόμησης των μαρμαροστρώσεων, κατασκευάζεται με λευκό τσιμέντο.

2.2.5. ΕΠΕΝΔΥΣΗ ΤΟΙΧΩΝ ΚΑΙ ΨΕΥΔΟΡΟΦΩΝ.

Οι εργασίες κατασκευής μεταλλικών σκελετών (εκτός αλουμινίου) τοίχων και ψευδοροφών τιμολογούνται με τα άρθρα 61.30 και 61.31.

Οι εργασίες κατασκευής επίπεδης επιφάνειας γυψοσανίδων τοιχοπετάσματος σε έτοιμο σκελετό τιμολογείται με το άρθρο 78.05.

Οι εργασίες κατασκευής καμπύλων τοιχοπετασμάτων αποζημιώνονται επιπλέον και με την πρόσθετη τιμή του άρθρου 78.12.

Οι εργασίες τοποθέτησης γυψοσανίδων επίπεδης ψευδοροφής σε έτοιμο σκελετό αποζημιώνονται, μαζί με τις εργασίες αλουμινίου, με το άρθρο 78.34 και στην περίπτωση μη επίπεδης με το άρθρο 78.35. Στην περίπτωση χρήσης γυψοσανίδας διαφορετικού πάχους από το προβλεπόμενο στα παραπάνω άρθρα 78.34 και 78.35, οι τιμές προσαρμόζονται αναλογικά με τις τιμές του άρθρου 61.30.

Σε περίπτωση τοποθέτησης και ορυκτοβάμβακα, η αποζημίωσή του τιμολογείται με το άρθρο 79.55.

ΓΕΝΙΚΕΣ ΕΠΙΣΗΜΑΝΣΕΙΣ

A. Οι τιμές μονάδος του παρόντος Τιμολογίου που φέρουν την σήμανση [*] παραπλεύρως της αναγραφόμενης τιμής σε ΕΥΡΩ δεν συμπεριλαμβάνουν την δαπάνη της καθαρής μεταφοράς των, κατά περίπτωση, υλικών ή προϊόντων.

Η Δημοπρατούσα Αρχή θα προσθέτει στις τιμές αυτές την δαπάνη του μεταφορικού έργου, με βάση τα στοιχεία της μελέτης και τις συνθήκες εκτέλεσης του έργου.

Για τον προσδιορισμό της ως άνω δαπάνης του μεταφορικού έργου καθορίζονται οι ακόλουθες τιμές μονάδας σε €/m³.km

Σε αστικές περιοχές	
- απόσταση < 5 km	0,28
- απόσταση ≥ 5 km	0,21
Εκτός πόλεως	
οδοί καλής βατότητας	
- απόσταση < 5 km	0,20
- απόσταση ≥ 5 km	0,19
οδοί καλής βατότητας	
- απόσταση < 5 km	0,25
- απόσταση ≥ 5 km	0,21
εργοταξιακές οδοί	
- απόσταση < 3 km	0,22
- απόσταση ≥ 3 km	0,20
Πρόσθετη τιμή για παρατεταμένη αναμονή φορτοεκφόρτωσης (ασφαλτικά, εκσκαφές θεμελίων και χανδάκων, μικρής κλίμακας εκσκαφές)	0,03

Οι τιμές αυτές έχουν εφαρμογή στον προσδιορισμό της τιμής του αστερίσκου [*] των άρθρων του παρόντος

τιμολογίου των οποίων οι εργασίες επιμετρώνται σε κυβικά μέτρα (m³), κατά τον τρόπο που καθορίζεται σε έκαστο άρθρο.

Σε καμία περίπτωση δεν εφαρμόζεται συντελεστής επιπλήσματος ή οποιαδήποτε άλλη προσαύξηση και ο υπολογισμός γίνεται με βάση τα επιμετρούμενα m³ κάθε εργασίας, όπως καθορίζεται στο αντίστοιχο άρθρο.

Η δαπάνη του μεταφορικού έργου, όπως προσδιορίζεται στο παρόν τιμολόγιο (NET ΟΙΚ), προστίθεται στην τιμή βάσεως των άρθρων που επισημαίνονται με [*], και αναθεωρείται με βάση τον εκάστοτε καθοριζόμενο κωδικό αναθεώρησης (δεν προβλέπεται άλλη, ιδιαίτερη αναθεώρηση του μεταφορικού έργου).

- B. Στις τιμές μονάδος του παρόντος Τιμολογίου που φέρουν την σήμανση [**] παρατίθεται η τιμή που αναλογεί στην καθαρή εργασία (φατούρα) και τα βοηθητικά υλικά. Όταν διαφοροποιούνται τα ποιοτικά χαρακτηριστικά των κυρίων ενσωματωμένων υλικών, έναντι αυτών που αναφέρονται στο Περιγραφικό Άρθρο, η Δημοπρατούσα Αρχή θα προσαρμόζει ανάλογα τις τιμές εφαρμογής (περιπτώσεις ξυλείας, κεραμικών πλακιδίων και μαρμάρων διαφόρων κατηγοριών και ποιοτήτων).

ΕΙΔΙΚΟΙ ΟΡΟΙ ΑΝΑ ΟΜΑΔΑ ΕΡΓΑΣΙΩΝ

10. ΦΟΡΤΟΕΚΦΟΡΤΩΣΕΙΣ - ΜΕΤΑΦΟΡΕΣ

Τα άρθρα του παρόντος κεφαλαίου έχουν εφαρμογή μόνον για τις μεταφορές υλικών (και όχι των προϊόντων εκσκαφών, οι οποίες ρυθμίζονται στα αντίστοιχα αυτών κεφάλαια) σε περιπτώσεις δυσπροσίτων και ειδικών έργων.

Για την εφαρμογή τους απαιτείται πλήρης τεκμηρίωση σε επίπεδο Μελέτης.

Στις συνήθεις εργασίες οι δαπάνες φορτοεκφόρτωσης-μεταφοράς των υλικών περιλαμβάνονται ανηγμένες στις οικείες τιμές μονάδος, εκτός αν προβλέπεται διαφορετικά στα οικεία άρθρα.

20. ΧΩΜΑΤΟΥΡΓΙΚΕΣ ΕΡΓΑΣΙΕΣ ΚΤΙΡΙΑΚΩΝ ΕΡΓΩΝ

Η φορτοεκφόρτωση και η καθαρή μεταφορά προς οριστική απόθεση των πάσης φύσεως προϊόντων εκσκαφών και καθαιρέσεων, δεν συμπεριλαμβάνεται στις αντίστοιχες τιμές μονάδας. Οι μεν φορτοεκφορτώσεις τιμολογούνται με βάση τα σχετικά άρθρα του NET ΟΙΚ, η δε καθαρή μεταφορά με τον προσδιορισμό της τιμής του αστερίσκου[*], σύμφωνα με τους Γενικούς Όρους του NET ΟΙΚ.

Οι ποσότητες των προς απόρριψη προϊόντων εκσκαφών θα επιμετρώνται σε όγκο ορύγματος (συνολική ποσότητα προϊόντων εκσκαφών- καθαιρέσεων μείον ποσότητες που διατίθενται για επανεπιχώσεις)

22. ΚΑΘΑΙΡΕΣΕΙΣ

Οι πλάγιες - εντός του εργοταξίου - μεταφορές των πάσης φύσεως προϊόντων κατεδαφίσεων και αποξηλώσεων των άρθρων της ενότητας "22. Καθαίρεσεις", από την θέση εκτέλεσης των εργασιών μέχρι τις θέσεις φόρτωσης προς μεταφορά, συμπεριλαμβάνονται ανηγμένες στις αντίστοιχες τιμές μονάδος.

Με τις τιμές των άρθρων 22.20, 22.21, 22.22, 22.23, 22.50, 22.53, 22.54, 22.56, 22.60, 22.61 και 22.62 αποζημιώνονται οι αντίστοιχες εργασίες καθαιρέσεων όταν γίνονται μεμονωμένα και διατηρείται το στοιχείο το οποίο συνήθως επικαλύπτουν (τοίχος, πλάκα, υποστύλωμα, οροφή, δάπεδο κ.λπ.).

Με τις τιμές των άρθρων 22.30, 22.35 και 22.40 αποζημιώνονται οι εργασίες διάνοιξης οπών χωρίς τα συνήθη διατηρητικά μέσα και δεν συμπεριλαμβάνουν τις εργασίες απλών διατρήσεων με τα μέσα αυτά για την τοποθέτηση συνδετικών μέσων στερέωσης, αγκυρώσεων, βλήτρων κλπ..

42. ΑΡΓΟΛΙΘΟΔΟΜΕΣ

Με τις τιμές των άρθρων της παρούσας ενότητας τιμολογούνται οι εργασίες για την κατασκευή εσωτερικών ή εξωτερικών τοίχων, οποιδήποτε πάχους, από φυσικούς λίθους που προέρχονται από εξόρυξη (κατηγορία 2 του Ευροκώδικα 6) και χρησιμοποιούνται μετά από σποραδική επεξεργασία κατά το κτίσιμο για βελτίωση της ευστάθειάς τους (αργολιθοδομή).

Οι αργοί λίθοι δεν θα έχουν προσμίξεις ή ρηγματώσεις που επηρεάζουν την αντοχή τους, δεν θα έχουν σημαντικές αποκλίσεις στη διάστασή τους και θα είναι επιδεκτικοί σποραδικής επεξεργασίας ώστε να κτίζονται με αρμούς το πολύ 25 mm.

Στις τιμές των άρθρων περιλαμβάνονται ανηγμένες όλες οι δαπάνες:

- αποθήκευσης και φύλαξης των λίθων σε χώρους χωρίς νερά, πάγο ή άλλους ρύπους (λάσπη, σκουριά, χρώματα κ.λπ.),
- επί τόπου παραγωγής των αναφερόμενων τύπων κονιαμάτων τοιχοποιίας, ή χρήσης ετοιμών κονιαμάτων κατά ΕΛΟΤ EN-998-2, βιομηχανικής προέλευσης με σήμανση CE,
- ενδεχόμενης χρήσης χρωστικών ουσιών κονιαμάτων (pigments), σε αναλογία έως 5% κατά βάρος της συνδετικής ύλης, ή/και τριμμάτων οπτής αργίλου (συνήθως σε μίγματα κατηγορίας M1 κατά ΕΛΟΤ EN 998-2),
- κατασκευής των απαιτούμενων απλών αρμολογημάτων. κατασκευής τυχόν ολόσωμων ανωφλίων, ποδιών ή κατωφλίων,

Δεν συμπεριλαμβάνονται οι δαπάνες για την κατασκευή στρώσης έδρασης (μαξιλάρι), κατακόρυφων ή οριζόντιων ενισχυτικών ζωνών, ανωφλίων και ποδιών από ελαφρά οπλισμένο σκυρόδεμα, τα οποία αποζημιώνονται με την τιμή του άρθρου 49.01, καθώς και οι διαμορφώσεις όψεων, οι οποίες αποζημιώνονται ιδιαίτερα με τις τιμές της ενότητας 45.

43. ΛΙΘΟΔΟΜΕΣ

Με τις τιμές των άρθρων της παρούσας ενότητας τιμολογούνται οι εργασίες για την κατασκευή εσωτερικών ή εξωτερικών τοίχων, οποιουδήποτε πάχους, από φυσικούς λίθους που προέρχονται από εξόρυξη (κατηγορία 2 του Ευροκώδικα 6) και χρησιμοποιούνται μετά από επεξεργασία ώστε να αποκτήσουν κανονικά σχήματα και διακριτές επιφάνειες (ημιλαξευτή λιθοδομή) ή κανονικά σχήματα σε σταθερά μεγέθη και ομοιόμορφες επιφάνειες (λαξευτή λιθοδομή).

Οι λίθοι δεν θα έχουν προσμίξεις ή ρηγματώσεις που επηρεάζουν την αντοχή τους, δεν θα έχουν σημαντικές αποκλίσεις στη διάστασή τους και θα είναι επιδεκτικοί επεξεργασίας ώστε να κτίζονται με αρμούς το πολύ 8 mm στην περίπτωση της λαξευτής λιθοδομής και 15 mm περίπτωση της ημιλαξευτής λιθοδομής.

Στις τιμές των άρθρων περιλαμβάνονται ανηγμένες όλες οι δαπάνες:

- αποθήκευσης και φύλαξης των λίθων σε χώρους χωρίς νερά, πάγο ή άλλους ρύπους (λάσπη, σκουριά, χρώματα κ.λπ.),
- επί τόπου παραγωγής των αναφερόμενων τύπων κονιαμάτων τοιχοποιίας, ή χρήσης ετοιμών κονιαμάτων κατά ΕΛΟΤ EN-998-2, βιομηχανικής προέλευσης με σήμανση CE,
- ενδεχόμενης χρήσης χρωστικών ουσιών κονιαμάτων (pigments), σε αναλογία έως 5% κατά βάρος της συνδετικής ύλης, ή/και τριμμάτων οπτής αργίλου (συνήθως σε μίγματα κατηγορίας M1 κατά ΕΛΟΤ EN 998-2),
- κατασκευής των απαιτούμενων απλών αρμολογημάτων.
- κατασκευής τυχόν ολόσωμων ανωφλίων, ποδιών ή κατωφλίων,

Δεν συμπεριλαμβάνονται οι δαπάνες για την κατασκευή στρώσης έδρασης (μαξιλάρι), κατακόρυφων ή οριζόντιων ενισχυτικών ζωνών, ανωφλίων και ποδιών από ελαφρά οπλισμένο σκυρόδεμα, τα οποία αποζημιώνονται με την τιμή του άρθρου 49.01, καθώς και οι διαμορφώσεις όψεων, οι οποίες αποζημιώνονται ιδιαίτερα με τις τιμές της ενότητας 45.

46. ΟΠΤΟΠΛΙΝΘΟΔΟΜΕΣ

Για τα άρθρα της ενότητας 46 που αφορούν την κατασκευή τοίχων από οπτοπλίνθους έχουν εφαρμογή οι ακόλουθοι γενικοί όροι:

- α) Στις τιμές μονάδος συμπεριλαμβάνεται η προμήθεια και μεταφορά επί τόπου οπτοπλίνθων κατά ΕΛΟΤ EN 771-1 "Στοιχεία τοιχοποιίας από άργιλο", με σήμανση CE, η δαπάνη του απαιτούμενου εξοπλισμού ανάμιξης και τροφοδοσίας του κονιάματος, οι πλάγιες μεταφορές, τα ικριώματα, η απομείωση και φθορά των υλικών, ο καθαρισμός του χώρου από τα πάσης φύσεως υπολείμματα κονιαμάτων και τούβλων και η χρήση έτοιμου κονιάματος τοιχοποιίας κατά ΕΛΟΤ EN 998-2 με σήμανση CE ή ασβεστοτσιμεντο-κονιάματος που παρασκευάζεται επί τόπου
- β) Στη τιμή μονάδας περιλαμβάνεται η ενδεχόμενη χρήση ρευστοποιητικών προσμίκτων κονιαμάτων, αλλά δεν

συμπεριλαμβάνεται:

γ) Στη τιμή μονάδας δεν συμπεριλαμβάνονται και τιμολογούνται ιδιαίτερα:

- τα τυχόν χρωστικά και αντισυρρικνωτικά πρόσμικτα και τα ενσωματούμενα μεταλλικά στοιχεία (πλέγματα, γαλβανισμένοι σύνδεσμοι και αγκύρια από ανοξείδωτο χάλυβα)
- η τοποθέτηση υγρομονωτικών μεμβρανών και η διαμόρφωση νεροχυτών και καττακιών
- η πλήρωση των αρμών με μαστίχη
- η κατασκευή ανωφλίων, ποδιών και κατακόρυφων ή οριζόντιων διαζωμάτων

δ) Οι οπτόπλινθοι θα απορροφούν νερό έως και 16% κατά ξηρό βάρος και θα έχουν ελάχιστη αντοχή σε θλίψη, οι μεν πλήρεις και οι διάτρητοι με κατακόρυφες οπές 8,0 N/mm², οι δε διάτρητοι με οριζόντιες οπές 2,5 N/mm².

53. ΞΥΛΙΝΑ ΔΑΠΕΔΑ

Για τα άρθρα της παρούσας ενότητας 53 των NET ΟΙΚ έχουν εφαρμογή οι ακόλουθοι γενικοί όροι:

α) Η κατασκευή ψευδοπατώματος συμπεριλαμβάνεται στην τιμή των άρθρων όταν αυτό αναφέρεται ρητά στην περιγραφή των εργασιών. Εάν δεν προβλέπεται διαφορετικά στην μελέτη, το ψευδοπάτωμα θα αποτελείται::

- από σανίδες από υγιή λευκή ξυλεία πάχους τουλάχιστον 13 mm, πλάτους έως 200 mm και υγρασία μικρότερη από 10%
- από λωρίδες δαπέδων που δεν πληρούν τα ποιοτικά κριτήρια αποδοχής προς τοποθέτηση
- από μοριοσανίδες πάχους τουλάχιστον 13 mm με υγρασία μικρότερη από 10%.

β) Στην τιμή των άρθρων συμπεριλαμβάνεται ανηγμένη η κατασκευή των διατάξεων αερισμού του καθρονιαρίσματος (αρμός μεταξύ των λωρίδων δαπέδου και του ψευδοσολατίου).

γ) Η ενδεχόμενη κατασκευή στρώσεως γαρμπιλομωσαϊκού, στρώσεως στεγνής άμμου, στρώσεως απομόνωσης υγρασίας, φράγματος υδρατμών, στρώσης διακοπής κτυπογενούς θορύβου ή θερμομονωτικής στρώσης, τιμολογούνται ιδιαίτερα, εκτός αν στην περιγραφή του άρθρου αναφέρεται ρητά ότι περιλαμβάνονται στην τιμή μονάδας.

δ) Η ξυλεία των λωρίδων δαπέδου θα είναι πρώτης διαλογής με τα παρακάτω χαρακτηριστικά:

δ1) Υγρασία ξυλείας

- τύπου Σουηδίας, καστανιάς και πεύκης μεσογείου, ελάτης και ερυθροελάτης 9-15%
- δρυός 7-13%
- κολλητές λωρίδες 7-11%

δ2) Ανοχές των διαστάσεων:

- πάχους - 0,5 mm έως + 0,1 mm
- πλάτους ± 0,7%
- μήκους ± 0,2 mm

54. ΠΟΡΤΕΣ - ΠΑΡΑΘΥΡΑ - ΥΑΛΟΣΤΑΣΙΑ ΑΠΟ ΞΥΛΕΙΑ

Για τις εργασίες κατασκευής ξύλινων τοιχωμάτων της ενότητας 54 των NET ΟΙΚ έχουν εφαρμογή οι ακόλουθοι γενικοί όροι:

α) Στις τιμές μονάδας περιλαμβάνονται οι ακόλουθες εργασίες και υλικά:

- Όλα τα απαιτούμενα συνδετικά μέσα, όπως γαλβανισμένα εν θερμώ καρφιά, ξυλόβιδες, ξυλουργικές κόλλες, γαλβανισμένα μεταλλικά ειδικά τεμάχια και στηρίγματα, βύσματα χημικά ή εκτονούμενα κλπ.
- Η προστασία της ξυλείας από τα έντομα.
- Τα ελαστικά παρεμβύσματα στεγανότητας, απόσβεσης κραδασμών ή κρούσεων από οποιοδήποτε

συνθετικό υλικό, οι μαστίχες σφράγισης αρμών (ακρυλικές, σιλικόνες, πολυουραιθάνης κ.λπ.),

- Τα στηρίγματα της κάσας (τρία ανά ορθοστάτη και τουλάχιστον ένα στο πανωκάσι για τα δίφυλλα κουφώματα) από εν θερμώ γαλβανισμένη λάμα διαστάσεων τουλάχιστον 2x30 mm, μαζί με την τσιμεντοκονία ή ανάλογο υλικό στήριξης της κάσας,
- Οι σύνδεσμοι ακαμψίας για την προσωρινή τοποθέτηση των κουφωμάτων μέχρι τη πήξη των κονιαμάτων στήριξης,
- Τα περιθώρια (περβάζια) διαστάσεων τουλάχιστον 12x50 mm, ή ημικυκλικό αρμοκάλυπτρο διαστάσεων τουλάχιστον 2,5x2,5 mm (εκτός αν ορίζονται μεγαλύτερα στα επιμέρους άρθρα),
- Οι ενδεχόμενες σκοτίες σφράγισης στο κατωκάσι, στα κουφώματα με ποδιά,
- Οι προδιαμορφωμένες στο εργαστήριο υποδοχές στροφών, κλειδαριών και λοιπών εξαρτημάτων,
- Η σήμανση των φύλλων για την μονοσήμαντη αντιστοίχισή τους,
- Τα ενδεχόμενα ξύλινα κατωκάσια,
- Οι ψευτοκάσες (αν αφαιρούνται επιτρέπεται να είναι από μοριοσανίδα 25 mm ενώ αν παραμένουν θα είναι από εμποτισμένη ξυλεία πάχους 22 mm) και η στήριξή τους,
- Τα ενδεχόμενα πηχάκια συγκράτησης υαλοπινάκων,
- Τα υλικά πλήρωσης πρεσσαριστών φύλλων (πετροβάμβακας κ.λπ.)
- Όλα τα μεταλλικά στοιχεία ανάρτησης, λειτουργίας, στήριξης, στροφής και γενικά της ασφάλισης και κίνησής των κουφωμάτων, εκτός αυτών που αναφέρονται στην επόμενη παράγραφο ή αναφέρονται ρητά στο αντίστοιχο άρθρο,

β) Στις τιμές μονάδας δεν συμπεριλαμβάνεται η δαπάνη (εκτός αν ορίζεται ρητά στο αντίστοιχο άρθρο):

- για κλείθρα, χειρολαβές, σύρτες,
- για ενδεχόμενα ειδικά μεταλλικά κατωκάσια.

γ) Οι τιμές μονάδας (T_1) των άρθρων ισχύουν και για μεταβολές των διαστάσεων της βασικής δομικής ξυλείας του κουφώματος μέχρι 10%. Πέραν του ως άνω ποσοστού αυτού, η αντίστοιχη τιμή (T_2) θα προσδιορίζεται βάσει του τύπου:

$T_2 = T_1 \times (V_2 / [1,10 \times V_1])$, όπου V_1 ο αρχικός συμβατικά προβλεπόμενος στο τιμολόγιο όγκος ξυλείας και V_2 ο νέος.

61. ΣΙΔΗΡΟΥΡΓΙΚΑ ΔΙΑΦΟΡΑ

Για τις εργασίες της παρούσας ενότητας 61 των ΝΕΤ ΟΙΚ έχουν εφαρμογή οι ακόλουθοι γενικοί όροι:

(α) Στις τιμές μονάδας περιλαμβάνονται:

- όλα τα ειδικά τεμάχια σύνδεσης (ταυ, συνδετήρες επέκτασης, κοχλίες κ.λπ.), στερέωσης (χημικά ή εκτονούμενα βύσματα, με Ευρωπαϊκή Τεχνική Έγκριση
- -ΕΤΑ-, σύμφωνα με τις ΕΤΑΓ 001.ΧΧ), και λειτουργίας (όπου τυχόν απαιτείται, στροφείς, ράουλα κύλισης κ.λπ.) από ανοξείδωτο χάλυβα ή εν θερμώ γαλβανισμένα,
- τα υλικά συγκόλλησης και τα ενδεχόμενα παρεμβλήματα στεγανότητας (νεοπρένιο, EPDM κ.λπ.),
- ενδεχόμενες μαστίχες σφράγισης αρμών των στοιχείων.

(β) Όταν μεταβάλλονται γεωμετρικά στοιχεία αναφερόμενων διατομών σιδηρών στοιχείων των άρθρων, στη περίπτωση που η τιμολόγηση της εργασίας γίνεται με βάση τη μονάδα μήκους ή την επιφάνεια, η τιμή αναπροσαρμόζεται αναλογικά με βάση την αναλογία συνολικού βάρους νέας και παλαιάς κατασκευής.

62. ΣΙΔΗΡΑ ΚΟΥΦΩΜΑΤΑ ΚΟΙΝΑ – ΓΚΑΡΑΖΟΠΟΡΤΕΣ

Στις τιμές μονάδας των εργασιών σιδηρών κουφωμάτων του παρόντος εδαφίου 62 των ΝΕΤ ΟΙΚ περιλαμβάνονται γενικώς τα ακόλουθα:

- όλα τα ειδικά τεμάχια σύνδεσης (ταυ, συνδετήρες επέκτασης, κοχλίες κ.λπ.), στερέωσης (χημικά ή εκτονούμενα βύσματα, με Ευρωπαϊκή Τεχνική Έγκριση
- -ΕΤΑ-, σύμφωνα με τις ETAG 001.XX), και λειτουργίας (στροφείς, ράουλα κύλισης κ.λπ.) από ανοξείδωτο χάλυβα ή εν θερμώ γαλβανισμένα,
- τα υλικά συγκόλλησης και τα παρεμβλήματα στεγανότητας (νεοπρένιο, EPDM, κυψελωτό χαρτί, κ.λπ.),
- ενδεχόμενες μαστίχες σφράγισης αρμών των στοιχείων.

Όταν μεταβάλλονται γεωμετρικά στοιχεία αναφερόμενων διατομών σιδηρών στοιχείων των άρθρων, στη περίπτωση που η τιμολόγηση της εργασίας γίνεται με βάση τη μονάδα μήκους ή την επιφάνεια, η τιμή αναπροσαρμόζεται με βάση την αναλογία συνολικού βάρους νέας και παλαιάς κατασκευής.

65. ΚΑΤΑΣΚΕΥΕΣ ΑΠΟ ΑΛΟΥΜΙΝΙΟ

Για τα άρθρα της παρούσας ενότητας 65 των ΝΕΤ ΟΙΚ έχουν εφαρμογή οι ακόλουθοι γενικοί όροι:

- α) Οι μέσες τιμές των αντοχών των ράβδων αλουμινίου θα είναι:
- φορτίο θραύσης 180 - 220 MPa,
 - όριο ελαστικότητας 140 - 180 MPa,
 - επιμήκυνση $\epsilon = 4 - 6\%$.
- β) Τα ελάχιστα πάχη επίστρωσης ανοδίωσης θα είναι:
- για κατασκευές στο εσωτερικό του κτιρίου 15 μm ,
 - για κατασκευές στο εξωτερικό αυτού 20 μm
 - σε ισχυρά διαβρωτικό περιβάλλον 25 μm .
- γ) Το ελάχιστο πάχος ηλεκτροστατικής βαφής θα είναι 50 μm .
- δ) Στις τιμές μονάδας των άρθρων συμπεριλαμβάνονται ανηγμένα και τα ακόλουθα (εργασία και υλικά):
- δ1) Η τοποθέτηση όλων των μηχανισμών ασφαλείας και λειτουργίας, χωρίς την αξία των υλικών αυτών, εκτός αν στο άρθρο αναφέρεται ρητά ότι περιλαμβάνεται και η προμήθειά τους.
 - δ2) Η κατασκευή ψευτόκασσας από στραντζαριστή γαλβανισμένη λαμαρίνα πάχους τουλάχιστον 1,8 mm, διατομής ορθογωνικής ή Π, με τα στηρίγματα του σκελετού από γαλβανισμένες λάμες 50X3 mm,
 - δ3) Τα ελαστικά παρεμβύσματα και ταινίες (νεοπρέν, EPDM κ.λπ.), καθώς και όλα τα απαιτούμενα μικροϋλικά, σύμφωνα με οδηγίες τοποθέτησης του προμηθευτή του προϊόντος, για την πλήρη, την εξασφάλιση της υδατοστεγανότητας, της αεροστεγανότητας, της ηχομόνωσης της και θερμομόνωσης.
 - δ4) Η τοποθέτηση προσωρινών αφαιρούμενων συνδέσμων (προφίλ Π) στις ψευτόκασσες ανοικτών διατομών προκειμένου να εξασφαλιστεί η ακαμψία τους κατά τη μεταφορά ή τη τοποθέτηση.
 - δ5) Η ηλεκτροστατική βαφή και ανοδίωση των προφίλ του αλουμινίου, εκτός αν ρητά αναφέρεται στο άρθρο ότι τιμολογείται ιδιαίτερα .
- ε) Τα σκούρα (παντζούρια) και το τμήμα της κάσας αλουμινίου που τους αντιστοιχεί, τιμολογούνται ιδιαίτερα με βάση το εμβαδόν τους, με εφαρμογή του άρθρου ΟΙΚ 65.44.

71. ΑΡΜΟΛΟΓΗΜΑΤΑ - ΕΠΙΧΡΙΣΜΑΤΑ

Για τα άρθρα της παρούσας ενότητας 71 των ΝΕΤ ΟΙΚ έχουν εφαρμογή οι ακόλουθοι γενικοί όροι:

- α) Στις τιμές μονάδας συμπεριλαμβάνονται ανηγμένα τα ακόλουθα (εργασία και υλικά):

- Προετοιμασία των επιφανειών εφαρμογής του επιχρίσματος. όπως αφαίρεση ρύπων (με κατάλληλο απορρυπαντικό), μούχλας (με μυκητοκτόνα διάλυμα), χαλαρών υλικών (με βούρτσισμα) κ.λπ.
 - Η αποκοπή μεγάλων εξοχών της υποκείμενης στρώσης
 - Η ύγρανση της επιφάνειας,
 - Η προστασία παρακείμενων κατασκευών και ο καθαρισμός τους μετά το πέρας της εργασίας καθώς και η επικάλυψη αγωγών με οικοδικό χαρτί.
 - Η διαμόρφωση τάκων ζυγίσματος, κατακόρυφων οδηγών, ξύλινων οδηγών οριοθέτησης κενών και ορίων κ.λπ.
- β) Στις τιμές των άρθρων δεν συμπεριλαμβάνονται, εκτός αν αναφέρεται ρητά στην περιγραφή τους, τα ακόλουθα (εργασία και υλικά):
- Επάλειψη της επιφάνειας με εγκεκριμένο συγκολλητικό υλικό
 - Τοποθέτηση πλεγμάτων ή σκελετών υποδοχής επιχρισμάτων οιοδήποτε τύπου,
- γ) Οι τιμές των άρθρων ισχύουν:
- Για οποιαδήποτε μεταβολή της αναφερόμενης στην περιγραφή των άρθρων σύνθεση των κονιαμάτων (μεταβολές της κοκκομετρικής διαβάθμισης της άμμου, του μαρμαροκονιάματος ή της περιεκτικότητας του κονιάματος στα υλικά αυτά).
 - Ανεξάρτητα από τον τρόπο εφαρμογής (με το χέρι ή πιστοποιημένη μηχανή).
 - Για οποιαδήποτε επιφάνεια.
 - Για οποιοδήποτε συνθήκες εκτέλεσης των εργασιών (λ.χ. και για ενδεχόμενες διακοπές εργασίας λόγω καιρικών συνθηκών).

72. ΕΠΙΣΤΕΓΑΣΕΙΣ

Για τα άρθρα της παρούσας ενότητας 72 των NET ΟΙΚ έχουν εφαρμογή οι ακόλουθοι γενικοί όροι:

- α) Στις τιμές μονάδας των άρθρων συμπεριλαμβάνονται ανηγμένα τα ακόλουθα (εργασία και υλικά):
- Τα πάσης φύσεως απαιτούμενα ειδικά τεμάχια (κορφιάδες, λούκια, πλαϊνές καταλήξεις κ.λπ.).
 - Οι διαμόρφωση διόδων σωληνώσεων, μεταλλικών στοιχείων κλπ. Η σφράγιση των απολήξεων των κορφιάδων.
 - Η στερέωση των κεραμιδιών (συνήθως βυζαντινών), των κορφιάδων κ.λπ., με σύρμα από σκληρό χάλυβα, ανοξείδωτα ή γαλβανισμένα άγκιστρα, αυτοδιατρουόμενες, γαλβανισμένα καρφιά κ.λπ.
 - Το κονίαμα σφράγισης των κάτω απολήξεων στέγης και κορφιάδων (οιασδήποτε σύνθεσης), στην περίπτωση εν ξηρώ κατασκευής επικεράμωσης
 - Η ενδεχόμενη τοποθέτηση ανοξείδωτων κτενών ή σίτας για την σφράγιση των οπών στις κάτω απολήξεις επιστέγασης με βυζαντινά ή άλλα κοίλα κεραμίδια.
 - Οι τυχόν αυτοκόλλητες ασφατικές μεμβράνες για την στεγάνωση αρμών απολήξεων καπνοδόχων κ.λπ.,

- Τα κονιάματα κάθε μορφής στην περίπτωση κολυμβητής κατασκευής και τα αντίστοιχα πρόσμικτα αυτών.
- β) Στις τιμές των άρθρων επικεραμώσεων, δεν συμπεριλαμβάνεται (εκτός αν αναφέρεται ρητά στην περιγραφή του άρθρου) η τοποθέτηση φύλλων χαλκού, γαλβανισμένης λαμαρίνας ή ηλεκτροστατικά βαμμένου αλουμινίου.
- γ) Οι τιμές μονάδας των άρθρων της παρούσας ενότητας 72 έχουν εφαρμογή ανεξαρτήτως της κλίσης της στέγης και του ύψους της από τον περιβάλλοντα χώρο και τις ενδεχόμενες αυξημένες επικαλύψεις των κεραμιδιών οι οποίες απαιτούνται από τις τοπικές συνθήκες, συμπεριλαμβάνουν σε κάθε δαπάνη για την λήψη των μέτρων ασφαλείας που απαιτούνται σύμφωνα με τις κείμενες διατάξεις.

77. ΧΡΩΜΑΤΙΣΜΟΙ

Για τα άρθρα της παρούσας ενότητας των NET ΟΙΚ έχουν εφαρμογή οι ακόλουθοι ειδικοί όροι:

- α) Στις τιμές των άρθρων περιλαμβάνονται ανηγμένες οι εργασίες και τα απαιτούμενα μικροϋλικά για την προσωρινή αφαίρεση και επανατοποθέτηση πρόσθετων κατασκευών και εξοπλισμού, όπως πρίζες, διακόπτες, φωτιστικά, στόμια, σώματα θέρμανσης κ.λπ., καθώς και για την προστασία στοιχείων της κατασκευής (κουφωμάτων, δαπέδων, επενδύσεων κ.λπ.) ή ετοιμών χρωματισμένων επιφανειών από ρύπανση που μπορεί να προκύψει κατά την εκτέλεση των εργασιών (χρήση αυτοκόλλητων ταινιών, φύλλων νάυλον, οικοδομικού χαρτιού κ.λπ.).
- β) Τα έτοιμα συσκευασμένα υλικά βαφής ή προετοιμασίας επιφανειών (αστάρια κ.λπ.), θα χρησιμοποιούνται ως έχουν, χωρίς αραίωμα με διαλύτες, εκτός αν προβλέπεται αυτό από τον προμηθευτή των προϊόντων. Οι συνθήκες θερμοκρασίας και υγρασίας για την εφαρμογή εκάστου προϊόντος θα είναι οι καθοριζόμενες από τον παραγωγό.
- γ) Όταν προβλέπεται από την μελέτη του έργου η πληρωμή ικριωμάτων για την εκτέλεση εργασιών στις κατακόρυφες επιφάνειες του κτιρίου, εσωτερικές ή εξωτερικές, δεν θα εφαρμόζονται τα άρθρα του παρόντος που αφορούν προσαύξηση της τιμής των χρωματισμών πάνω από ορισμένο ύψος.
- δ) Εφιστάται η προσοχή στα αναγραφόμενα στο Φύλλο Ασφαλούς Χρήσεως του Υλικού (MSDS: Material Safety Data Sheet) του προμηθευτή του. Το προσωπικό που χειρίζεται το εκάστοτε υλικό θα είναι εφοδιασμένο, με μέριμνα του Αναδόχου με τα κατάλληλα κατά περίπτωση Μέσα Ατομικής Προστασίας (ΜΑΠ), των οποίων η δαπάνη περιλαμβάνεται ανηγμένη στις τιμές μονάδας.

78. ΔΙΑΚΟΣΜΗΣΕΙΣ- ΕΙΔΙΚΕΣ ΚΑΛΥΨΕΙΣ

Για τα άρθρα της παρούσας ενότητας 78 έχουν εφαρμογή οι ακόλουθοι γενικοί όροι:

Οι επιφάνειες των ειδικών καλύψεων (ψευδοροφές διαφόρων τύπων κ.λπ.) επιμετρώνται με βάση το εξωτερικό τους περίγραμμα, χωρίς να αφαιρούνται οι οπές και αποτμήσεις που γίνονται για την τοποθέτηση φωτιστικών ή την διέλευση λοιπών κατασκευαστικών στοιχείων και εξαρτημάτων εγκαταστάσεων, όταν η επιφάνεια κάθε οπής ή απότμησης είναι έως 0,50 m² •

Τυχόν μεγαλύτερες οπές ή αποτμήσεις θα αφαιρούνται.

79. ΜΟΝΩΣΕΙΣ ΥΓΡΑΣΙΑΣ - ΗΧΟΥ - ΘΕΡΜΟΤΗΤΟΣ

Για όλα τα άρθρα της παρούσας ενότητας 79 των NET ΟΙΚ έχουν εφαρμογή οι ακόλουθοι γενικοί όροι:

- (α) Λόγω της μεγάλης ποικιλίας των προϊόντων και των επιμέρους χαρακτηριστικών αυτών που αντιστοιχούν σε κάθε άρθρο της παρούσας ενότητας, η επιλογή του προς ενσωμάτωση υλικού ή προϊόντος υπόκειται στην έγκριση της Υπηρεσίας, μετά από σχετική πρόταση του Αναδόχου, συνοδευόμενη από φυλλάδιο τεχνικών δεδομένων του προμηθευτή του υλικού και στοιχεία επιτυχούς εφαρμογής του σε παρεμφερή έργα.
- (β) Τα ενσωματούμενα υλικά θα προσκομίζονται στο εργοτάξιο στις εργοστασιακές τους συσκευασίες επί των οποίων θα αναγράφονται κατ' ελάχιστον η ονομασία του προϊόντος, το εργοστάσιο παραγωγής και η περιεχόμενη ποσότητα στην συσκευασία.
- (γ) Η χρήση όλων των ενσωματωμένων υλικών θα γίνεται από έμπειρο προσωπικό, σύμφωνα με τις οδηγίες του προμηθευτή

- (δ) Εφιστάται η προσοχή στα αναγραφόμενα στο Φύλλο Ασφαλούς Χρήσεως του Υλικού (MSDS: Material Safety Data Sheet) του προμηθευτού του. Το προσωπικό που χειρίζεται το εκάστοτε υλικό θα είναι εφοδιασμένο, με μέριμνα του Αναδόχου με τα κατάλληλα κατά περίπτωση Μέσα Ατομικής Προστασίας (ΜΑΠ), των οποίων η δαπάνη περιλαμβάνεται ανηγμένη στις τιμές μονάδας.

ΑΡΘΡΑ

Α.Τ. : 1

Άρθρο : ΝΑΟΙΚ 10.01.02 Φορτοεκφόρτωση υλικών επί αυτοκινήτου ή σε ζώα, με μηχανικά μέσα

Κωδικός αναθεώρησης: ΟΙΚ 1104

Φορτοεκφόρτωση πετρωδών υλικών και παρεμφερών, δηλαδή αργών λίθων γενικά, σκύρων, χαλίκων, άμμου, αμμοχαλίκου, ασβέστου σε βώλους, θηραϊκής γης, κίσηρης και σκωριών, επί οποιουδήποτε τροχοφόρου μεταφορικού μέσου ή ζώου.

Φορτοεκφόρτωση με μηχανικά μέσα

Τιμή ανά τόνο (ton).

Ευρώ (Αριθμητικά) : 1,65

(Ολογράφως) : ένα και εξήντα πέντε λεπτά

Α.Τ. : 2

Άρθρο : ΝΑΟΙΚ 10.04 Μεταφορά υλικών με μονότροχο

Κωδικός αναθεώρησης: ΟΙΚ 1127

Μεταφορά με μονότροχο ενός τόνου οποιουδήποτε υλικού ανά δεκάμετρο αποστάσεως.

Τιμή ανά τόνο και δεκάμετρο (ton x 10 m)

Ευρώ (Αριθμητικά) : 2,00

(Ολογράφως) : δύο

Α.Τ. : 3

Άρθρο : ΝΑΟΙΚ 10.07.01 Μεταφορές με αυτοκίνητο δια μέσου οδών καλής βατότητας

Κωδικός αναθεώρησης: ΟΙΚ 1136

Μεταφορά με αυτοκίνητο οποιουδήποτε υλικού, ανά χιλιόμετρο αποστάσεως.

Δια μέσου οδών καλής βατότητας.

Επί οδού επιτρέπουσας ταχύτητα άνω των 40km/h.

Τιμή ανά τονοχιλιόμετρο (ton.km).

Ευρώ (Αριθμητικά) : 0,35

(Ολογράφως) : τριάντα πέντε λεπτά

Α.Τ. : 4

Άρθρο : ΝΑΟΙΚ 20.04.01 Εκσκαφή θεμελίων και τάφρων χωρίς τη χρήση μηχανικών μέσων σε εδάφη γαιώδη-ημιβραχώδη

Κωδικός αναθεώρησης: ΟΙΚ 2122

Εκσκαφή θεμελίων και τάφρων χωρίς τη χρήση μηχανικών μέσων και εκρηκτικών, εκτός από αερόσφυρες, πλάτους βάσεως έως 3,00 m ή μεγαλύτερου των 3,00 m αλλά επιφανείας βάσεως έως 12,00 m², σε βάθος μέχρι 2,00 m από το χαμηλότερο χείλος της διατομής εκσκαφής, εν ξηρώ ή εντός ύδατος βάθους έως 0,30 m, του οποίου η στάθμη, είτε ηρεμεί είτε υποβιβάζεται με εφ' άπαξ ή συνεχή άντληση (η οποία πληρώνεται ιδιαίτερα), με την αναπέταση των προϊόντων, την μόρφωση των παρειών και του πυθμένα και την τυχόν αναγκαία σποραδική αντιστήριξη των παρειών και του πυθμένα και την τυχόν αναγκαία σποραδική αντιστήριξη των παρειών, σύμφωνα με την μελέτη και την ΕΤΕΠ 02-04-00-00 "Εκσκαφές θεμελίων τεχνικών έργων"

Σε εδάφη γαιώδη-ημιβραχώδη.

Τιμή ανά κυβικό μέτρο (m³) επί ορύγματος, με την μεταφορά των προϊόντων εκσκαφών σε οποιαδήποτε απόσταση. Επιμέτρηση με λήψη διατομών προ και μετά την εκσκαφή.

Ευρώ (Αριθμητικά) : 20,25
(Ολογράφως) : είκοσι και είκοσι πέντε λεπτά

A.T. : 5

Άρθρο : ΝΑΟΙΚ 20.10 Επίχωση με προϊόντα εκσκαφών, εκβραχισμών ή κατεδαφίσεων

Κωδικός αναθεώρησης: ΟΙΚ 2162

Επίχωση με προϊόντα εκσκαφών, εκβραχισμών ή κατεδαφίσεων διαμορφωμένων χώρων ή τμημάτων αυτών, σε μέση απόσταση από την θέση εξαγωγής των άνω προϊόντων έως 10,00 m, με την έκριψη, διάστρωση κατά στρώσεις έως 30 cm, διαβροχή και συμπύκνωση, σύμφωνα με την μελέτη και την ΕΤΕΠ 02-07-02-00 "Επανεπιχώσεις σκαμμάτων θεμελίων τεχνικών έργων".

Στην περίπτωση χρησιμοποίησης υλικών προέλευσης δανειοθαλάμου, εφαρμόζεται ο αστερίσκος *, ο οποίος σε αντίθετη περίπτωση μηδενίζεται.

Τιμή ανά κυβικό μέτρο (m3) συμπυκνωμένου όγκου.

Ευρώ (Αριθμητικά) : 4,50
(Ολογράφως) : τέσσερα και πενήντα λεπτά

A.T. : 6

Άρθρο : ΝΑΟΙΚ 20.20 Εξυγιαντικές στρώσεις με θραυστό υλικό λατομείου

Κωδικός αναθεώρησης: ΟΙΚ 2162

Κατασκευή στρώσεων από θραυστά υλικά προελεύσεως λατομείου (αδρανή οδοστρώσις, λιθοσυντρίματα, σκύρα κλπ). Περιλαμβάνονται η προμήθεια και μεταφορά των υλικών επί τόπου του έργου, οι πλάγιες μεταφορές εντός της κάτοψης του κτιρίου με ή χωρίς μηχανικά μέσα, η διάστρωση σε πάχη έως 30 cm, η διαβροχή και η συμπύκνωση με οδοστρωτήρες καταλλήλων διαστάσεων ή δονητικές πλάκες.

Τιμή ανά κυβικό μέτρο (m3) συμπυκνωμένου όγκου, με την μεταφορά του θραυστού υλικού από οποιαδήποτε απόσταση. Επιμέτρηση με λήψη διατομών προ και μετά την επίχωση.

Ευρώ (Αριθμητικά) : 15,70
(Ολογράφως) : δέκα πέντε και εβδομήντα λεπτά

A.T. : 7

Άρθρο : ΝΑΟΙΚ Ν\20.50.1 Διαχείριση αποβλήτων εκσκαφών, κατασκευών και κατεδαφίσεων (ΑΕΚΚ)_ Απόβλητα καθαιρέσεων κάθε είδους

Κωδικός αναθεώρησης: ΟΙΚ 2172

Διαχείριση αποβλήτων εκσκαφών, κατασκευών και κατεδαφίσεων (ΑΕΚΚ) και γενικά κάθε υλικού ή αντικειμένου από εκσκαφές, κατασκευές και κατεδαφίσεις που θεωρείται απόβλητο κατά την έννοια του άρθρου 20 του Ν. 2939/2001, όπως τροποποιήθηκε με το άρθρο 6 του Ν. 3854/2010 και την υπ' αριθμ. 36259/1757/Ε103/23-08-2010 ΚΥΑ, ΦΕΚ 1312 Β/24-08-2010.

Στην τιμή περιλαμβάνεται ο διαχωρισμός των υλικών, το κόστος υποδοχής σε αποδεκτούς χώρους αποβλήτων στη μονάδα επεξεργασίας ΑΕΚΚ, η κάλυψη των οικονομικών υποχρεώσεων προς τη μονάδα επεξεργασίας ΑΕΚΚ και η λήψη της βεβαίωσης παραλαβής από το διαχειριστή τη μονάδας επεξεργασίας ΑΕΚΚ. Η συλλογή, φορτοεκφόρτωση και μεταφορά των υλικών περιλαμβάνεται στα εκάστοτε άρθρα. Απόβλητα καθαιρέσεων κάθε είδους

Τιμή ανά τόνο (t) υλικού.

Ευρώ (Αριθμητικά) : 13,00
(Ολογράφως) : δέκα τρία

A.T. : 8

Άρθρο : ΝΑΟΙΚ 22.02 Καθαίρεση ανωδομών από αργολιθοδομή ή λιθοδομή

Κωδικός αναθεώρησης: ΟΙΚ 2204

Καθαίρεση ανωδομών αργολιθοδομής ή πλήρους λιθοδομής πάσης φύσεως σε οποιαδήποτε στάθμη από το δάπεδο εργασίας. Συμπεριλαμβάνονται τα πάσης φύσεως απαιτούμενα ικριώματα, οι προσωρινές αντιστηρίξεις και η συσσώρευση των προϊόντων στις θέσεις φόρτωσης, σύμφωνα με την μελέτη και την ΕΤΕΠ 14-02-02-01 "Τοπική αφαίρεση τοιχοποιίας με εργαλεία χειρός".

Τιμή ανά κυβικό μέτρο (m3) πραγματικού όγκου προ της καθαίρεσας.

Ευρώ (Αριθμητικά) : 22,50

(Ολογράφως) : είκοσι δύο και πενήντα λεπτά

A.T. : 9

Άρθρο : ΝΑΟΙΚ 22.03

Διαλογή των χρησίμων λίθων από τα προϊόντα καθαιρέσεως

Κωδικός αναθεώρησης: ΟΙΚ 2212

Διαλογή των χρησίμων λίθων από τα προϊόντα καθαιρέσεως, καθαρισμός τους από το κονίαμα και μεταφορά και συγκεντρωσή τους σε σωρούς ευκόλου καταμετρήσεως σε κατάλληλες θέσεις εντός του γηπέδου, ώστε να μη παρακωλύονται οι εργασίες.

Τιμή ανά κυβικό μέτρο (m3).

Ευρώ (Αριθμητικά) : 5,60

(Ολογράφως) : πέντε και εξήντα λεπτά

A.T. : 10

Άρθρο : ΝΑΟΙΚ 22.10.02

Καθαίρεση στοιχείων κατασκευών από άοπλο σκυρόδεμα, με χρήση κρουστικού εξοπλισμού μειωμένης απόδοσης

Κωδικός αναθεώρησης: ΟΙΚ 2226

Καθαίρεση και τεμαχισμός στοιχείων κατασκευών από άοπλο σκυρόδεμα όλων των κατηγοριών, σε οποιαδήποτε στάθμη από το δάπεδο εργασίας, με διατήρηση του υπολοίπου δομήματος άθικτου.

Συμπεριλαμβάνονται οι δαπάνες του πάσης φύσεως απαιτούμενου εξοπλισμού και εργαλείων, των ικριωμάτων και προσωρινών αντιστηρίξεων, η συσσώρευση των προϊόντων, ο τεμαχισμός των ευμεγεθών στοιχείων σκυροδέματος και η μεταφορά τους στις θέσεις φόρτωσης, σύμφωνα με την μελέτη και την ΕΤΕΠ 15-02-01-01 "Καθαίρεσεις στοιχείων οπλισμένου σκυροδέματος με μηχανικά μέσα".

Καθαίρεσεις στοιχείων στα οποία δεν μπορεί να χρησιμοποιηθεί βαρύς εξοπλισμός, ή όταν απαιτείται γεωμετρική ακρίβεια των παρειών του παραμένοντος τμήματος του δομήματος. Εκτέλεση των εργασιών χωρίς χρήση υδραυλικής σφύρας, αλλά μόνον με χρήση αεροσφυρών διαφόρων τύπων (βαρέων έως ελαφρών).

Το παρόν άρθρο εφαρμόζεται μόνον όταν τα χαρακτηριστικά του προς καθαίρεση στοιχείου καθιστούν ανέφικτη την εφαρμογή του άρθρου 22.10.01, υπό την προϋπόθεση ότι αυτό τεκμηριώνεται στην Μελέτη του Έργου.

Τιμή ανά κυβικό μέτρο (m3) καθαιρούμενου όγκου σκυροδέματος.

Ευρώ (Αριθμητικά) : 112,50

(Ολογράφως) : εκατόν δώδεκα και πενήντα λεπτά

A.T. : 11

Άρθρο : ΝΑΟΙΚ 22.15.01

Καθαίρεση στοιχείων κατασκευών από οπλισμένο σκυρόδεμα, με εφαρμογή συνήθων μεθόδων καθαίρεσης

Κωδικός αναθεώρησης: ΟΙΚ 2226

Καθαίρεση και τεμαχισμός στοιχείων κατασκευών από οπλισμένο σκυρόδεμα όλων των κατηγοριών, σε οποιαδήποτε στάθμη από το δάπεδο εργασίας, με διατήρηση του υπολοίπου δομήματος άθικτου.

Συμπεριλαμβάνονται οι δαπάνες του πάσης φύσεως απαιτούμενου εξοπλισμού και εργαλείων, των μέσων κοπής του οπλισμού (με τα σχετικά αναλώσιμα), των ικριωμάτων και προσωρινών αντιστηρίξεων και η συσσώρευση των προϊόντων, ο τεμαχισμός των ευμεγεθών στοιχείων σκυροδέματος και η μεταφορά τους στις θέσεις φόρτωσης, σύμφωνα με την μελέτη και την ΕΤΕΠ 15-02-01-01 "Καθαίρεσεις στοιχείων οπλισμένου σκυροδέματος με μηχανικά μέσα".

Εφαρμογή συνήθων τεχνικών καθαίρεσης με χρήση υδραυλικής σφύρας σε συνδυασμό ή μη με πιστολέτα

πεπιεσμένου αέρα και συναφή εξοπλισμό.

Τιμή ανά κυβικό μέτρο (m³) πραγματικού όγκου προ της καθαιρέσεως

Ευρώ (Αριθμητικά) : 56,00
(Ολογράφως) : πενήντα έξι

A.T. : 12

Άρθρο : ΝΑΟΙΚ 22.15.03 Καθαίρεση στοιχείων κατασκευών από οπλισμένο σκυρόδεμα, με εφαρμογή τεχνικών αδιατάρακτης κοπής
Κωδικός αναθεώρησης: ΟΙΚ 2226

Καθαίρεση και τεμαχισμός στοιχείων κατασκευών από οπλισμένο σκυρόδεμα όλων των κατηγοριών, σε οποιαδήποτε στάθμη από το δάπεδο εργασίας, με διατήρηση του υπολοίπου δομήματος άθικτου.

Συμπεριλαμβάνονται οι δαπάνες του πάσης φύσεως απαιτούμενου εξοπλισμού και εργαλείων, των μέσων κοπής του οπλισμού (με τα σχετικά αναλώσιμα), των ικριωμάτων και προσωρινών αντιστηρίξεων και η συσσώρευση των προϊόντων, ο τεμαχισμός των ευμεγεθών στοιχείων σκυροδέματος και η μεταφορά τους στις θέσεις φόρτωσης, σύμφωνα με την μελέτη και την ΕΤΕΠ 15-02-01-01 "Καθαίρεσεις στοιχείων οπλισμένου σκυροδέματος με μηχανικά μέσα".

Καθαίρεσεις στοιχείων δομημάτων από οπλισμένο σκυρόδεμα με υψηλές απαιτήσεις ακριβείας, ελαχιστοποίηση της όχλησης (λ.χ. εκτέλεση εργασιών σε κτίρια εν λειτουργία) και αποφυγή ζημιών σε παρακείμενες ευπαθείς εγκαταστάσεις ή κατασκευές, με χρήση συστημάτων συρματοκοπής, δισκοκοπής, αδαμαντοκοπής, υδροκοπής κ.λπ. συναφών τεχνολογιών.

Το παρόν άρθρο εφαρμόζεται μόνον όταν τα χαρακτηριστικά του προς καθαίρεση στοιχείου και οι επιτόπιες συνθήκες καθιστούν ανέφικτη την εφαρμογή του άρθρου 22.15.02, υπό την προϋπόθεση ότι αυτό τεκμηριώνεται στην Μελέτη του Έργου.

Τιμή ανά μέτρο μήκους (m) και ανά εκατοστό (cm) βάθους κοπής.

Ευρώ (Αριθμητικά) : 17,00
(Ολογράφως) : δέκα επτά

A.T. : 13

Άρθρο : ΝΑΟΙΚ 22.20.01 Καθαίρεση πλακοστρώσεων δαπέδων παντός τύπου και οποιουδήποτε πάχους χωρίς να καταβάλλεται προσοχή για την εξαγωγή ακεραίων πλακών
Κωδικός αναθεώρησης: ΟΙΚ 2236

Καθαίρεση πλακοστρώσεων δαπέδων παντός τύπου και οποιουδήποτε πάχους (τσιμέντου, μαρμάρου, τύπου Μάλτας, πορσελάνης, μωσαϊκού, κεραμικών, σχιστολίθου κλπ), με το κονίαμα στρώσεως αυτών, σε οποιαδήποτε στάθμη από το έδαφος, με την συσσώρευση των προϊόντων καθαιρέσεως προς φόρτωση.

Χωρίς να καταβάλλεται προσοχή για την εξαγωγή ακεραίων πλακών.

Τιμή ανά τετραγωνικό μέτρο (m²).

Ευρώ (Αριθμητικά) : 7,90
(Ολογράφως) : επτά και ενενήντα λεπτά

A.T. : 14

Άρθρο : ΝΑΟΙΚ 22.22.01 Καθαίρεση επικεραμώσεων χωρίς να καταβάλλεται προσοχή για την εξαγωγή ακεραίων κεράμων
Κωδικός αναθεώρησης: ΟΙΚ 2241

Καθαίρεση επικεραμώσεως με κεραμίδια οποιουδήποτε τύπου, με ή χωρίς κονίαμα, σε οποιαδήποτε στάθμη από το έδαφος. Συμπεριλαμβάνεται ο καταβιβασμός και η διαλογή των υλικών και η συσσώρευση των αχρήστων υλικών προς φόρτωση.

Χωρίς να καταβάλλεται προσοχή για την εξαγωγή ακεραίων κεράμων

0

Τιμή ανά τετραγωνικό μέτρο (m²).

Ευρώ (Αριθμητικά) : 6,70**(Ολογράφως) : έξι και εβδομήντα λεπτά****A.T. : 15****Άρθρο : ΝΑΟΙΚ 22.23****Καθαίρεση επιχρισμάτων**

Κωδικός αναθεώρησης:

ΟΙΚ 2252

Καθαίρεση επιχρισμάτων (ασβεστοκονιαμάτων, ασβεστοτσιμεντοκονιαμάτων, μαρμαροκονιαμάτων, ασβεστοτσιμεντομαρμαροκονιαμάτων, τσιμεντοκονιαμάτων και θηραϊκοκονιαμάτων), οποιαδήποτε πάχους, σε οποιαδήποτε στάθμη από το έδαφος εργασίας. Συμπεριλαμβάνεται ο καθαρισμός των αρμών και η συσσώρευση των προϊόντων προς φόρτωση. (τυπικός όγκος αχρήστων 0,03 m³/m²), σύμφωνα με την μελέτη και την ΕΤΕΠ 14-02-01-01 "Καθαίρεση επιχρισμάτων τοιχοποιίας".

Τιμή ανά τετραγωνικό μέτρο (m²) πραγματικής επιφανείας.**Ευρώ (Αριθμητικά) : 5,60****(Ολογράφως) : πέντε και εξήντα λεπτά****A.T. : 16****Άρθρο : ΝΑΟΙΚ Ν\22.23.1****Καθαίρεση σαθρών αρμολογημάτων**

Κωδικός αναθεώρησης:

ΟΙΚ 2252

Καθαίρεση σαθρών αρμολογημάτων (ασβεστοκονιαμάτων, ασβεστοτσιμεντοκονιαμάτων, μαρμαροκονιαμάτων κλπ.), μυστρισιμάτων και δομής, σε οποιαδήποτε στάθμη από το έδαφος εργασίας. Η εργασία αφορά τη συνολική καθαίρεση των σαθρών μυστρισιμάτων, καθώς και την καθαίρεση όλων των σαθρών κονιαμάτων δομής στους αρμούς στο μέγιστο δυνατό βάθος, όσο αυτοί είναι χαλαροί, με χρήση κατάλληλων εργαλείων με πολύ προσοχή. Επίσης, θα γίνει καθαρισμός από σκόνη και σαθρά υλικά με έκπλυση σύμφωνα με τις οδηγίες της επίβλεψης.

Κατά την καθαίρεση σε θέσεις που θα υποδειχθούν από την επίβλεψη θα διατηρηθεί επί τόπου ικανός αριθμός δειγμάτων τα οποία θα χρησιμοποιηθούν σαν οδηγοί για την κατασκευή των νέων. Επίσης δείγματα παλιών κονιαμάτων που θα προέλθουν από την καθαίρεση θα χρησιμοποιηθούν για εργαστηριακές έρευνες καθορισμού της σύνθεσής τους.

Στην τιμή περιλαμβάνονται τα ικριώματα, κάθε εργασία, προεργασία, κάθε εργαλείο που θα χρησιμοποιηθεί για την ολοκλήρωση της καθαίρεσης, καθώς και η μεταφορά των υλικών καθαίρεσης στο έδαφος σε θέσεις συσσώρευσης για φόρτωση σε σημεία που θα υποδειχθούν από την επίβλεψη. (1 m² πραγματικής επιφανείας)

Ευρώ (Αριθμητικά) : 8,00**(Ολογράφως) : οκτώ****A.T. : 17****Άρθρο : ΝΑΟΙΚ Ν\22.23.4****Υδροβολή όψεων λιθοδομής**

Κωδικός αναθεώρησης:

ΟΙΚ 2252

Εφαρμογή υδροβολής για καθαρισμό διαφόρων επιφανειών (τοιχοποιίες, σίδερα, πέτρες, μάρμαρα, γυαλί, μεταλλικές επιφάνειες) από ρύπους, κονιάματα, παλαιά χρώματα, σκουριά, κλπ. και ιδιαίτερη αποκάλυψη ρηγματώσεως, ενώσεων, κόγχων σε δύσβατες περιοχές σε οποιοδήποτε ύψος με μηχανήμα βενζινοκίνητο ή ηλεκτροκίνητο υδροβολής υπό πίεση μέχρι 150 ή 220 Atm μετά προσοχής, ώστε να μην προκληθεί βλάβη σε επιμέρους τμήματα τα οποία ενδεχομένως παρουσιάζουν μεγάλη φθορά, μέχρι πλήρους καθαρισμού, κατά την υπόδειξη του επιβλέποντα.

Περιλαμβάνεται η δαπάνη για κάθε υλικό, μικρουλικό συντήρησης του μηχανήματος, μεταφοράς εντός ή εκτός εργοταξίου, ικριωμάτων, μέτρων προστασίας και ασφάλειας εργασίας καθαρισμού του χώρου εργασίας και η μεταφορά αχρήστων υλικών σε θέσεις συσσώρευσης σε απόσταση έως 30μ. για φόρτωση που θα υποδειχθούν από την επίβλεψη.

(1 m² πραγματικής επιφανείας)**Ευρώ (Αριθμητικά) : 4,00****(Ολογράφως) : τέσσερα**

A.T. : 18**Άρθρο : ΝΑΟΙΚ 22.37.02 Διάνοιξη αυλακίου σε λιθοδομή ή άοπλο σκυρόδεμα, για πλάτος αυλακίου άνω των 0,10 m και έως 0,20 m**

Κωδικός αναθεώρησης: ΟΙΚ 2269B

Διάνοιξη αύλακος βάθους έως 0,10 m σε λιθοδομή ή άοπλο σκυρόδεμα, με ή χωρίς επίχρισμα, σε οποιοδήποτε ύψος και θέση του κτιρίου. Συμπεριλαμβάνονται τα πάσης φύσεως απαιτούμενα ικριώματα, η εργασία μόρφωσης των παρειών και η συσσώρευση των προϊόντων αποξήλωσης στις θέσεις φορτώσεως.

Για πλάτος αυλακίου άνω των 0,10 m και έως 0,20 m

Τιμή ανά τρέχον μέτρο (μm).

Ευρώ (Αριθμητικά) : 22,50**(Ολογράφως) : είκοσι δύο και πενήντα λεπτά****A.T. : 19****Άρθρο : ΝΑΟΙΚ 22.45 Αποξήλωση ξυλίνων ή σιδηρών κουφωμάτων**

Κωδικός αναθεώρησης: ΟΙΚ 2275

Αποξήλωση ξυλίνων ή σιδηρών θυρών και παραθύρων. Περιλαμβάνεται η αφαίρεση των φύλλων και πρεβαζιών, η απελευθέρωση του τετραξύλου ή του πλαισίου από τα σιδηρά στηρίγματα (τζινέτια) με προσοχή για την επαναχρησιμοποίησή του, και η μεταφορά προς φόρτωση ή αποθήκευση.

Τιμή ανά τετραγωνικό μέτρο (m²) ακροτάτου περιγράμματος τετραξύλου ή πλαισίου.**Ευρώ (Αριθμητικά) : 16,80****(Ολογράφως) : δέκα έξι και ογδόντα λεπτά****A.T. : 20****Άρθρο : ΝΑΟΙΚ 22.51 Καθαίρεση φέροντος οργανισμού ξύλινης στέγης**

Κωδικός αναθεώρησης: ΟΙΚ 5276

Καθαίρεση φέροντος οργανισμού ξύλινης στέγης (σανίδες, τεγίδες, επιτεγίδες, ζευκτά κάθε τύπου), σε οποιοδήποτε ύψος και μεταφορά του υλικού προς φόρτωση ή αποθήκευση.

Τιμή ανά κυβικό μέτρο (m³) πραγματικού όγκου.**Ευρώ (Αριθμητικά) : 56,00****(Ολογράφως) : πενήντα έξι****A.T. : 21****Άρθρο : ΝΑΟΙΚ 22.53 Καθαίρεση ψευδοροφών κάθε τύπου**

Κωδικός αναθεώρησης: ΟΙΚ 2275

Καθαίρεση ψευδοροφών κάθε τύπου, συμπεριλαμβανομένου του σκελετου ανάρτησής τους και του μονωτικού υλικού πλήρωσης, σε οποιαδήποτε θέση, με την μεταφορά των προϊόντων προς φόρτωση ή αποθήκευση.

Τιμή ανά τετραγωνικό μέτρο (m²) πραγματικής επιφανείας.**Ευρώ (Αριθμητικά) : 5,60****(Ολογράφως) : πέντε και εξήντα λεπτά****A.T. : 22****Άρθρο : ΝΑΟΙΚ Ν\38.30.5 Ειδικοί ξυλότυποι για την τοπική υποστύλωση επιφανειών λιθοδομών**

Κωδικός αναθεώρησης: ΟΙΚ 3823

Τοπική υποστύλωση / αντιστήριξη εξωτερικών παρειών λιθοδομών με τοποθέτηση πλέγματος ξύλινων δοκών οριζοντίως και καθέτως πάνω στην επιφάνεια που πρόκειται να υποστυλωθεί, τοποθέτηση ξύλινων αντηρίδων για την αντιστήριξη της παραπάνω κατασκευής οι οποίες θα εδράζονται σε

ξύλινους δοκούς σε ρόλο στρωτήρων οι οποίοι με τη σειρά τους θα πακτώνονται στο δάπεδο εργασίας με ειδικούς μεταλλικούς ήλους. Στην τιμή περιλαμβάνεται κάθε εργασία και προεργασία, ξυλεία, γωνίες συνδέσεων, ήλοι, υλικά, μικρουλικά κλπ, επί τόπου του έργου, που είναι αναγκαία για την ολοκληρωμένη εφαρμογή των ειδικών υποστυλώσεων.

Τιμή ανά τετραγωνικό μέτρο. (m²)

Ευρώ (Αριθμητικά) : 106,00
(Ολογράφως) : εκατόν έξι

A.T. : 23

Άρθρο : ΝΑΟΙΚ 32.05.04 Σκυροδέματα μικρών έργων για κατασκευές από σκυρόδεμα κατηγορίας C16/20

Κωδικός αναθέωσης: ΟΙΚ 3214

Παραγωγή σκυροδέματος μικρών έργων επί τόπου, με φορητούς αναμικτήρες σκυροδέματος ή αυτοκινούμενες μπετονιέρες, ποιότητας έως C16/20, σύμφωνα με τις διατάξεις του κανονισμού τεχνολογίας σκυροδέματος (ΚΤΣ), με την διάστρωση και την συμπύκνωση αυτού επί των καλουπιών ή/και λοιπών επιφανειών υποδοχής σκυροδέματος, σύμφωνα με την μελέτη του έργου, χωρίς την δαπάνη κατασκευής των καλουπιών. Περιλαμβάνεται η προμήθεια των υλικών επί τόπου του έργου, η εργασία ανάμιξης, οι πάσης φύσεως πλάγιες μεταφορές και η εργασία διάστρωσης και συμπύκνωσης, σε οποιαδήποτε στάθμη από το δάπεδο εργασίας. Επιμέτρηση ανά κυβικό μέτρο κατασκευασθέντος στοιχείου από σκυρόδεμα, σύμφωνα με τις προβλεπόμενες από την μελέτη διαστάσεις. Ως μικρά έργα θεωρούνται τα έργα με ημερήσια απαίτηση μέχρι 50 m³ σκυροδέματος. Για μεγαλύτερες ποσότητες, η τιμολόγηση γίνεται με τη τιμή του άρθρου 32.02.

Για κατασκευές από σκυρόδεμα κατηγορίας C16/20.

Τιμή ανά κυβικό μέτρο (m³).

Ευρώ (Αριθμητικά) : 106,00
(Ολογράφως) : εκατόν έξι

A.T. : 24

Άρθρο : ΝΑΟΙΚ 32.25.03 Προσαύξηση τιμής σκυροδέματος οποιασδήποτε κατηγορίας, όταν το σύνολο της χρησιμοποιούμενης ποσότητας δεν υπερβαίνει τα 30,00m³ για κατασκευές από σκυρόδεμα κατηγορίας C16/20

Κωδικός αναθέωσης: ΟΙΚ 3223Α.5

Προσαύξηση τιμής σκυροδέματος, οποιασδήποτε κατηγορίας ή ποιότητας, όταν η συνολική ποσότητα για όλες τις κατηγορίες ή ποιότητες που προβλέπονται στο έργο δεν υπερβαίνει τα 30,00 m³, λόγω υποαπασχόλησης μηχανημάτων και εργατοτεχνικού προσωπικού.

Η τιμή αυτή εφαρμόζεται για μεμονωμένες κατασκευές που ο όγκος τους δεν υπερβαίνει τα 30.00 m³ στην συνολική προμέτρηση του έργου ή αποτελεί μεμονωμένο επίπεδο ή στοιχείο κατασκευής (πχ δώμα κλπ) που δεν μπορεί να κατασκευαστεί μαζί με άλλα.

Επιμέτρηση ανά κυβικό μέτρο κατασκευασθέντος στοιχείου από σκυρόδεμα, σύμφωνα με τις προβλεπόμενες από την μελέτη διαστάσεις.

Για κατασκευές από σκυρόδεμα κατηγορίας C16/20.

Τιμή ανά κυβικό μέτρο (m³).

Ευρώ (Αριθμητικά) : 16,80
(Ολογράφως) : δέκα έξι και ογδόντα λεπτά

A.T. : 25

Άρθρο : ΝΑΟΙΚ 38.02 Ξυλότυποι χυτών μικροκατασκευών

Κωδικός αναθέωσης: ΟΙΚ 3811

Ξυλότυποι χυτών μικροκατασκευών που γενικώς δεν απαιτούν ικριώματα για την διαμόρφωσή τους (π.χ. φρεατίων, επιστρώσεων τοίχων, βαθμίδων, περιζωμάτων

εμβαδού μέχρι 0,30 m² κλπ), σε οποιαδήποτε στάθμη υπό ή υπέρ το έδαφος, σύμφωνα με την μελέτη και την ΕΤΕΠ 01-04-00-00 "Καλούπια κατασκευών από σκυρόδεμα (τύποι)".

Στην τιμή μονάδας περιλαμβάνονται: η φθορά και απομείωση των χρησιμοποιούμενων υλικών, η εργασία ανέγερσης-συναρμολόγησης και η εργασία αποξήλωσης του καλουπιού και απομάκρυνσης όλων των υλικών που χρησιμοποιήθηκαν για την διαμόρφωσή του.

Τιμή ανά τετραγωνικό μέτρο (m²) αναπτύγματος επιφανείας.

Ευρώ (Αριθμητικά): 22,50

(Ολογράφως): είκοσι δύο και πενήντα λεπτά

Α.Τ. : 26

Άρθρο : ΝΑΟΙΚ 38.20.03

Χαλύβδινοι οπλισμοί σκυροδέματος, Δομικά πλέγματα B500C

Κωδικός αναθεώρησης:

ΟΙΚ 3873

Προμήθεια και μεταφορά επί τόπου του έργου χάλυβα οπλισμού σκυροδέματος, μορφής διατομών, κατηγορίας (χάλυβας B500A, B500C και δομικά πλέγματα) και διαμόρφωσης σύμφωνα με την μελέτη, προσέγγιση στην θέση ενσωμάτωσης με οποιοδήποτε μέσον και τοποθέτησή του σύμφωνα με τα σχέδια οπλισμού. Εκτέλεση εργασιών σύμφωνα με την ΕΤΕΠ 01-02-01-00 "Χαλύβδινος οπλισμός σκυροδεμάτων"

Η τοποθέτηση του σιδηροοπλισμού θα γίνεται μόνον μετά την παραλαβή του ξυλοτύπου ή της επιφανείας έδρασης του σκυροδέματος (π.χ. υπόστρωμα οπλισμένων δαπέδων κλπ).

Ο χάλυβας οπλισμού σκυροδεμάτων επιμετράται σε χιλιόγραμμα βάσει αναλυτικών Πινάκων Οπλισμού. Εάν οι πίνακες αυτοί δεν συμπεριλαμβάνονται στην εγκεκριμένη μελέτη του έργου θα συντάσσονται με μέριμνα του Αναδόχου και θα υποβάλλονται στην Υπηρεσία προς έλεγχο και θεώρηση πριν από την έναρξη της τοποθέτησης του οπλισμού.

Οι Πίνακες θα συντάσσονται βάσει των σχεδίων της μελέτης και θα περιλαμβάνουν λεπτομερώς τις διαστάσεις των ράβδων (αναπτύγματα), τις διαμέτρους, τις θέσεις τοποθέτησης και τα μήκη υπερκάλυψης, τα βάρη ανά τρέχον μέτρο κατά διάμετρο, τα επί μέρους και τα ολικά μήκη των ράβδων, τα μερικά βάρη ανά διάμετρο και το ολικό βάρος. Οι ως άνω Πίνακες Οπλισμού, μετά την παραλαβή των οπλισμών, θα υπογράφονται από τον Ανάδοχο και την Υπηρεσία και θα αποτελούν την επιμέτρηση των οπλισμών.

Το ανά τρέχον μέτρο βάρος των ράβδων οπλισμού θα υπολογίζεται με βάση τον πίνακα 3-1 του ΚΤΧ-2008, ο οποίος παρατίθεται στην συνέχεια. Σε καμία περίπτωση δεν γίνεται αποδεκτός ο προσδιορισμός του μοναδιαίου βάρους των ράβδων βάσει ζυγολογίου.

	Πεδίο εφαρμογής						
Ονομ. διάμετρος (mm)	Ράβδοι	Κουλούρες και ευθυγραμμισμένα προϊόντα		Ηλεκτροσυγκολλημένα πλέγματα και δικτυώματα		Ονομ. διατομή (mm2)	Ονομ. μάζα/μέτρο (Kg/m)
	B500C	B500A	B500C	B500A	B500C		
5,0		ν		ν		19,6	0,154
5,5		ν		ν		23,8	0,187
6,0	ν	ν	ν	ν	ν	28,3	0,222
6,5		ν		ν		33,2	0,260
7,0		ν		ν		38,5	0,302
7,5		ν		ν		44,2	0,347
8,0	ν	ν	ν	ν	ν	50,3	0,395
10,0	ν		ν		ν	78,5	0,617
12,0	ν		ν		ν	113	0,888
14,0	ν		ν		ν	154	1,21
16,0	ν		ν		ν	201	1,58
18,0	ν					254	2,00
20,0	ν					314	2,47
22,0	ν					380	2,98

25,0		ν						491		3,85
28,0		ν						616		4,83
32,0		ν						804		6,31
40,0		ν						1257		9,86

Στις επιμετρούμενες ποσότητες, πέραν της προμήθειας, μεταφοράς επί τόπου, διαμόρφωσης και τοποθέτησης του οπλισμού, περιλαμβάνονται ανηγμένα τα ακόλουθα:
Η σύνδεση των ράβδων κατά τρόπο στερεό με σύρμα, σε όλες ανεξάρτητα τις διασταυρώσεις και όχι εναλλάξ

Η προμήθεια του σύρματος πρόσδεσης.

Η προμήθεια και τοποθέτηση αρμοκλειδών (κατά ISO 15835-2), εκτός αν στα συμβατικά τεύχη του έργου προβλέπεται ιδιαίτερη επιμέτρηση και πληρωμή αυτών. Οι πλάγιες μεταφορές και η διακίνηση του οπλισμού σε οποιοδήποτε ύψος από το δάπεδο εργασίας.

Η τοποθέτηση υποστηριγμάτων (καβίλεις, αναβολείς) και ειδικών τεμαχίων ανάρτησης που τυχόν θα απαιτηθούν (εργασία και υλικά).

Η απομείωση και φθορά του οπλισμού κατά την κοπή και κατεργασία .

Δομικά πλέγματα B500C.

Τιμή ανά χιλιόγραμμα (kg) σιδηρού οπλισμού υδραυλικών έργων τοποθετημένου σύμφωνα με την μελέτη.

Ευρώ (Αριθμητικά) : 1,01

(Ολογράφως) : ένα και ένα λεπτό

A.T. : 27

Άρθρο : ΝΑΟΙΚ 49.01.02 Διαζώματα (σενάζ) από ελαφρά οπλισμένο σκυρόδεμα γραμμικά μπατικών τοίχων

Κωδικός αναθεώρησης: ΟΙΚ 3213

Κατασκευή γραμμικών διαζωμάτων (σενάζ), ποδιών ή ανωφλίων τοίχων πληρώσεως με σκυρόδεμα κατηγορίας C16/20 και ελαφρό οπλισμό B500C (μέχρι 4Φ12 με συνδετήρες Φ8/10), διατομής έως 0,06 m², σε οποιοδήποτε ύψος από το δάπεδο εργασίας.

Συμπεριλαμβάνεται η προμήθεια των απαιτούμενων υλικών επί τόπου, οι πλάγιες μεταφορές, τα ικριώματα, η απομείωση και φθορά των υλικών, η εργασία κατασκευής και ο καθαρισμός του χώρου από τα πάσης φύσεως υπολείμματα υλικών.

Στην περίπτωση κατασκευής διαζωμάτων μεγαλύτερης διατομής, η τιμή του παρόντος άρθρου προσαυξάνεται αναλογικά με βάση εμβαδόν (Εμβ / 0,06 m²), όταν σε προβλέπεται οπλισμός πέραν των 4Φ12, η διαφορά τιμολογείται με βάση το άρθρο ΝΕΤ ΟΙΚ 38.20

Γραμμικά διαζώματα (σενάζ) μπατικών τοίχων.

Τιμή ανά τρέχον μέτρο (m).

Ευρώ (Αριθμητικά) : 19,70

(Ολογράφως) : δέκα εννέα και εβδομήντα λεπτά

A.T. : 28

Άρθρο : ΝΑΟΙΚ 79.21 Στεγανοποιητικά μάζας σκυροδέματος (πρόσμικτα μείωσης υδατοπερατότητας) κατά ΕΛΟΤ EN 934-2

Κωδικός αναθεώρησης: ΟΙΚ 7921

Τα ανωτέρω προϊόντα πρέπει να φέρουν σήμανση CE.

Οι τιμές του παρόντος άρθρου εφαρμόζονται γενικώς και ανεξαρτήτως των επί μέρους χαρακτηριστικών εκάστου των ως άνω υλικών.

Τιμή ανά χιλιόγραμμα προσθέτων/προσμίκτων (kg), με βάση τις αναλογίες ανάμιξης που καθορίζονται στις εγκεκριμένες μελέτες συνθέσεως και τις αποδεκτές ποσότητες διαστρωθέντος σκυροδέματος.

Τιμή ανά χιλιόγραμμα (kg) μετρούμενο πρό της διαλύσεως ή αναμίξεως.

Ευρώ (Αριθμητικά) : 1,35
(Ολογράφως) : ένα και τριάντα πέντε λεπτά

A.T. : 29

Άρθρο : ΝΑΟΙΚ 42.11.03 Αργολιθοδομές με ασβεστοτσιμεντοκονίαμα των 400 kg τσιμέντου δύο ορατών όψεων

Κωδικός αναθεώρησης: ΟΙΚ 4213

Αργολιθοδομές με τσιμεντοασβεστοκονίαμα των 400 kg τσιμέντου και 0,08 m³ ασβέστου, πάσης φύσεως τοίχων, οποποιωνδήποτε διαστάσεων, σε στάθμη μέχρι +4,00 m από το δάπεδο εργασίας, σύμφωνα με την μελέτη και την ΕΤΕΠ 03-02-01-00 "Λιθόκτιστοι τοίχοι".

Αργολιθοδομές με ασβεστοτσιμεντοκονίαμα δύο ορατών όψεων από την επιφάνεια του εδάφους μη υπερβαίνουν τα 4,00m. Τιμή ανά κυβικό μέτρο (m³).

Σε ύψος ή βάθος

Ευρώ (Αριθμητικά) : 75,00
(Ολογράφως) : εβδομήντα πέντε

A.T. : 30

Άρθρο : ΝΑΟΙΚ 42.26 Μόρφωση εξέχουσας ακμής αργολιθοδομών

Κωδικός αναθεώρησης: ΟΙΚ 4226

Μόρφωση εξέχουσας ακμής αργολιθοδομών (γωνιών, παραστάδων, λαμπάδων κ.λπ.) με χρήση και κατεργασία ευμεγέθων λίθων.

Τιμή ανά τρέχον μέτρο (μμ).

Ευρώ (Αριθμητικά) : 11,20
(Ολογράφως) : έντεκα και είκοσι λεπτά

A.T. : 31

Άρθρο : ΝΑΟΙΚ Ν43.01.1 Τοπικές επισκευές παρειάς λιθοδομής - λίθινα κλειδια συρραφής

Κωδικός αναθεώρησης: ΟΙΚ 4301

Τοπικές επισκευές παρειάς λιθοδομής, ή γωνιολιθοδομής, ή εξωραχίων θόλων πάχους έως 40 εκ. και σε πλάτος έως 50εκ. εκατέρωθεν της ρωγμής, σε οποιοδήποτε ύψος και θέση, με χρήση ασβεστοκονιάματος, σύμφωνα με τη μελέτη και τις οδηγίες της επίβλεψης. Περιλαμβάνονται: η τοπική αποξήλωση όλων των ετοιμόρροπων λίθων και χαλαρών κονιαμάτων με προσοχή, ο καθαρισμός των επιφανειών των λίθων και του πυρήνα με απομάκρυνση της σκόνης, η προσεκτική διαβροχή τους και η ανάκτηση με χρησιμοποίηση υπαρχόντων αργών λίθων και λίθινων ή πλίνθινων τσιβικιών, η σφήνωση και τεχνική σύνδεση του νέου τμήματος με το διατηρούμενο και η τοποθέτηση σε απαραίτητες θέσεις επιμήκων κλειδιών από υπάρχοντες λίθους ή άλλους λαξευτούς που θα τοποθετηθούν εγκάρσια ή παράλληλα στην επιφάνεια του τοίχου, με σκοπό την καλύτερη συρραφή παλαιάς και νέας λιθοδομής ή ρηγματωμένης επιφάνειας σύμφωνα με τη μελέτη και τις επί τόπου οδηγίες της επίβλεψης. Οι λίθοι που χρησιμοποιούνται για την συρραφή πρέπει να είναι ικανοποιητικής εφελκυστικής αντοχής και χωρίς ρηγματώσεις η δε εργασία διαμόρφωσης και λάξευσής τους περιλαμβάνεται στη δαπάνη του άρθρου αυτού. Η ενίσχυση της ρωγμής θα γίνει με βαθύ αρμολόγημα με ασβεστοκονίαμα με προσθήκη ποσότητας λευκού τσιμέντου με πρόσμικτο υδροξείδιο του βαρίου για τη δέσμευση των θεϊκών αλάτων. Στην τιμή περιλαμβάνονται κάθε είδους εργασίες, προεργασίες, ικριώματα που απαιτούνται από τους κανονισμούς ασφαλείας ως δάπεδα εργασίας, υλικά και πιθανές τοπικές υποστηλώσεις ή αντιστηρίξεις, η συσσώρευση των προϊόντων καθαίρεσης σε απόσταση έως 30μ. που θα υποδειχθούν από την επίβλεψη, καθώς και η προληπτική τοποθέτηση σωληνίσκων διενέργειας τσιμεντενέσεων σε όλες τις συννοριακές επιφάνειες μεταξύ νέας και παλαιάς λιθοδομής.

(1 μμ)

Ευρώ (Αριθμητικά) : 70,00
(Ολογράφως) : εβδομήντα

A.T. : 32**Άρθρο : ΝΑΟΙΚ 43.01.02 Λιθοδομές ανωδομών με ασβεστοτσιμεντοκονίαμα 1:2 1/2 των 150 kg τσιμέντου**

Κωδικός αναθεώρησης: ΟΙΚ 4307

Λιθοδομές ανωδομών από αργούς λίθους και των απαιτούμενων γωνιολίθων μεγάλων (αγκωναριών) και μικρών (παραγκωνίων) για τοίχους υπογείου εσωτερικούς με όψεις μη επαπτόμενες στις παριές εκσκαφής και τοίχους βάσεως και ισογείου μέχρι ύψους 1, 50m από τη μέση στάθμη εδάφους κάθε πλευράς, σύμφωνα με την μελέτη και την ΕΤΕΠ 03-02-01-00 "Λιθοόκτιστοι τοίχοι".

Λιθοδομές ανωδομών με ασβεστοτσιμεντοκονίαμα 1:2 1/2 των 150 kg τσιμέντου.
Τιμή ανά κυβικό μέτρο (m3).

Ευρώ (Αριθμητικά) : 93,00**(Ολογράφως) : ενενήντα τρία****A.T. : 33****Άρθρο : ΝΑΟΙΚ 43.05.02 Λιθοδομές θεμελίων με τσιμεντοασβεστοκονίαμα των 400 kg τσιμέντου και 0,08 m3 ασβέστου**

Κωδικός αναθεώρησης: ΟΙΚ 4311

Λιθοδομές θεμελίων από αργούς λίθους και των απαιτούμενων γωνιολίθων μεγάλων (αγκωναριών) και μικρών (παραγκωνίων) για τοίχους θεμελίων επαπτόμενους στις παριές εκσκαφής και σε οποιοδήποτε βάθος από την επιφάνεια του φυσικού εδάφους, σύμφωνα με την μελέτη και την ΕΤΕΠ 03-02-01-00 "Λιθοόκτιστοι τοίχοι".

Λιθοδομές θεμελίων με τσιμεντοασβεστοκονίαμα των 400 kg τσιμέντου και 0,08 m3 ασβέστου.
Τιμή ανά κυβικό μέτρο (m3).

Ευρώ (Αριθμητικά) : 81,00**(Ολογράφως) : ογδόντα ένα****A.T. : 34****Άρθρο : ΝΑΟΙΚ Ν\43.22.1 Κρηπίδα καμπυλοειδούς ή απλής ορθογωνικής όψεως**

Κωδικός αναθεώρησης: ΟΙΚ 4307

Κρηπίδα καμπυλοειδούς ή απλής ορθογωνικής όψεως από πλακοειδείς και ισόπαχους λίθους, πάχους 5-7 εκ διαστάσεων πλευράς 40 έως 70 εκ τουλάχιστον, τοποθετούμενη μετά τσιμεντοκονιάματος στη στέψη λιθοδομής κτιρίου, με κλίση προς τα έξω, επί της καμπυλοειδούς και προεξέχουσα αυτής. Περιλαμβάνεται η προμήθεια κατάλληλων λίθων, η επεξεργασία και μόρφωση ορθογωνικής επιφάνειας όψεως τούτων, η τοποθέτηση αυτών ως και των διατηρούμενων από τις καθαιρέσεις κατόπιν ελαφράς επεξεργασίας. Στην τιμή περιλαμβάνονται η εργασία τα υλικά, τα ικριώματα και όποια άλλα μέσα απαιτηθούν μέχρι πλήρους κατασκευής.

Τιμή ανά τρέχον μέτρο (μ)

§

25,00

είκοσι πέντε

Ευρώ (Αριθμητικά) : 25,00**(Ολογράφως) : είκοσι πέντε****A.T. : 35****Άρθρο : ΝΑΟΙΚ Ν\43.22.2 Τοποθέτηση υπάρχουσας κρηπίδας καμπυλοειδούς ή απλής ορθογωνικής όψεως**

Κωδικός αναθεώρησης: ΟΙΚ 4307

Τοποθέτηση υπάρχουσας κρηπίδας καμπυλοειδούς ή απλής ορθογωνικής όψεως από πλακοειδείς και ισόπαχους λίθους, πάχους 5-7 εκ διαστάσεων πλευράς 40 έως 70 εκ τουλάχιστον, τοποθετούμενη μετά τσιμεντοκονιάματος στη στέψη λιθοδομής κτιρίου, με κλίση προς τα έξω, επί της καμπυλοειδούς και προεξέχουσα αυτής ήτοι: κατάλληλοι μετά την καθαίρεση και την διαλογή τους λίθοι, τοποθέτηση αυτών κατόπιν ελαφράς επεξεργασίας και συμπλήρωση με νέους όπου απαιτείται. Στην τιμή περιλαμβάνονται η εργασία καθαίρεσης, διαλογής και επανατοποθέτησης των υπαρχόντων λίθων, η προμήθεια των επιπλέον λίθων, τα τσιμεντοκονιάματα, τα ικριώματα και όποια άλλα μέσα απαιτηθούν μέχρι πλήρους κατασκευής.

Τιμή ανά τρέχον μέτρο (μ)
 \$
 15,00
 δέκα πέντε

Ευρώ (Αριθμητικά) : 15,00
(Ολογράφως) : δέκα πέντε

A.T. : 36

Άρθρο : ΝΑΟΙΚ 45.01.02 Διαμόρφωση όψεων λιθοδομών χωρικού τύπου, πλακοειδούς χωρικού τύπου

Κωδικός αναθεώρησης: ΟΙΚ 4502

Διαμόρφωση όψεων λιθοδομής χωρικού τύπου, σε οποιαδήποτε στάθμη από το δάπεδο εργασίας κατά την δόμηση των τοίχων με την διαλογή των λίθων που τοποθετούνται στην ορατή επιφάνεια και την επεξεργασία τους με χονδροπελέκημα, με την κατεργασία του κονιάματος δόμησης των αρμών της πρόσοψης, την απόξεση του επιφανειακού κονιάματος με κατάλληλο εργαλείο πριν αποξηρανθεί για την εκβάθυνση των αρμών σε βάθος 2 - 4 cm, και τον καθαρισμό της επιφανείας από τα κονιάματα με λινάτσα, ψήκτρα ή άλλο κατάλληλο εργαλείο.

Διαμόρφωση όψεων λιθοδομών πλακοειδούς χωρικού τύπου.
 Διαμόρφωση κυρίως με επιλογή πλακοειδών λίθων διαφόρων διαστάσεων.

Τιμή ανά τετραγωνικό μέτρο (m²).

Ευρώ (Αριθμητικά) : 11,20
(Ολογράφως) : έντεκα και είκοσι λεπτά

A.T. : 37

Άρθρο : ΝΑΟΙΚ 46.01.02 Οπτοπλινθοδομές με διακένους τυποποιημένους οπτοπλίνθους 6x9x19 cm, πάχους 1/2 πλίνθου (δρομικοί τοίχοι)

Κωδικός αναθεώρησης: ΟΙΚ 4622.1

Πλινθοδομές με διάκενους τυποποιημένους οπτοπλίνθους διαστάσεων 6x9x19 cm, σύμφωνα με την μελέτη και την ΕΤΕΠ 03-02-02-00 "Τοίχοι από οπτοπλίνθους", σε οποιαδήποτε θέση και στάθμη του έργου, με έτοιμο κονίαμα κτισίματος παραδιδόμενο σε σιλό ή με ασβεστοτσιμεντοκονίαμα που παρασκευάζεται επί τόπου.

Πάχους 1/2 πλίνθου (δρομικοί τοίχοι).

Τιμή ανά τετραγωνικό μέτρο (m²) πραγματικής επιφάνειας.

Ευρώ (Αριθμητικά) : 19,50
(Ολογράφως) : δέκα εννέα και πενήντα λεπτά

A.T. : 38

Άρθρο : ΝΑΟΙΚ 71.02 Αρμολογήματα όψεων τοιχοδομών με ρωμαϊκό κονίαμα (κουρασάνι)

Κωδικός αναθεώρησης: ΟΙΚ 7102

Τελικό αρμολόγημα όψεων λιθοδομών κάθε τύπου και μορφής, σε οποιοδήποτε ύψος από το δάπεδο εργασίας, με ρωμαϊκό κονίαμα (κουρασάνι), σύμφωνα με την μελέτη και την ΕΤΕΠ 03-03-01-00 "Επιχρίσματα με κονιάματα που παρασκευάζονται επί τόπου".

Περιλαμβάνεται ο επιμελής καθαρισμός της επιφάνειας εφαρμογής με χρήση εργαλείων χειρός ή ηλεκτροεργαλείων (μή κρουστικών), η απομάκρυνση των σαθρών τμημάτων, η εκβάθυνση των αρμών από 2 έως 3cm, το πλύσιμο της επιφάνειας με νερό υπό πίεση, η απομάκρυνση της περίσσειας νερού με πεπιεσμένο αέρα, η αρμολόγηση με ρωμαϊκό κονίαμα (κουρασάνι), σε κατάλληλη σύνθεση για τον προβλεπόμενο τελικό χρωματισμό (σύμφωνα με την μελέτη), έτσι ώστε η τελική επιφάνεια του αρμολογήματος να ευρίσκεται σε εσοχή 5 έως 10 mm από την επιφάνεια της λιθοδομής, η συντήρηση της επιφάνειας εφαρμογής και ο τελικός καθαρισμός από τυχόν υπολείμματα υλικών αρμολόγησης,

Πλήρως περαιωμένη εργασία, με τα υλικά και μικροϋλικά επί τόπου και τον απαιτούμενο μηχανικό εξοπλισμό, ειδικά εργαλεία και ικριώματα εργασίας.

Τιμή ανά τετραγωνικό μέτρο (m²).

Ευρώ (Αριθμητικά) : 16,80

(Ολογράφως) : δέκα έξι και ογδόντα λεπτά

A.T. : 39

Άρθρο : ΝΑΟΙΚ 71.22

Επιχρίσματα τριπτά ή πατητά με τσιμεντοκονίαμα

Κωδικός αναθεώρησης: ΟΙΚ 7122

Επιχρίσματα τριπτά ή πατητά με τσιμεντοκονίαμα των 600 kg τσιμέντου, πάχους 2,5 cm, εις τρείς στρώσεις, επί τοίχων ή οροφών, σε οποιαδήποτε στάθμη έδαφος, και σε ύψος μέχρι 4,00 m από το δάπεδο εργασίας, σύμφωνα με την μελέτη και την ΕΤΕΠ 03-03-01-00 "Επιχρίσματα με κονιάματα που παρασκευάζονται επί τόπου".

Πλήρως περαιωμένη εργασία, με τα υλικά επί τόπου και τον απαιτούμενο μηχανικό εξοπλισμό, ειδικά εργαλεία και ικριώματα εργασίας.

Τιμή ανά τετραγωνικό μέτρο (m²).

Ευρώ (Αριθμητικά) : 14,00

(Ολογράφως) : δέκα τέσσερα

A.T. : 40

Άρθρο : ΝΑΟΙΚ Ν\71.22

Επιχρίσματα πατητά με τσιμεντοκονίαμα οπλισμένο με κοτετσόσυρμα

Κωδικός αναθεώρησης: ΟΙΚ 7122

Επιχρίσματα πατητά με τσιμεντοκονίαμα των 600 Kg τσιμέντου, πάχους 2,5cm εις τρείς διαστρώσεις, οπλισμένο με κοτετσόσυρμα, επί τοίχων ή ορόφων, σε οποιαδήποτε στάθμη απο το έδαφος, και σε ύψος μέχρι 4,00 m απο το δάπεδο εργασίας.

Ευρώ (Αριθμητικά) : 12,00

(Ολογράφως) : δώδεκα

A.T. : 41

Άρθρο : ΝΑΟΙΚ Ν\75.31

Λίθινες ποδιές ανοιγμάτων έως 1,30μ

Κωδικός αναθεώρησης: ΟΙΚ 7531

Λίθινες ποδιές παραθύρων μήκους έως 1,30μ, 40cm έως 60cm και πάχους 4-6cm, λαξευμένες στην όψη τους. Υλικά και εργασία πλήρους κατασκευής.

Τιμή ανά τεμάχιο (τεμ)

Ευρώ (Αριθμητικά) : 60,00

(Ολογράφως) : εξήντα

A.T. : 42

Άρθρο : ΝΑΟΙΚ Ν\75.31.1

Λίθινα πρέκια ανοιγμάτων με αντικατάσταση

Κωδικός αναθεώρησης: ΟΙΚ 7531

Αντικατάσταση πρεκιών υπερθύρων και παραθύρων, θυρών, εσοχών κλπ από νέα λίθινα μήκους έως 1,30μ, διατάσεων τουλάχιστον 15x15cm, εξέχοντα εκατέρωθεν του ανοίγματος τουλάχιστον κατά 20cm, λαξευμένα στην όψη τους. Τα πρέκια θα προέχονται από σκληρή ή εξαιρετικά σκληρή πέτρα, κατάλληλα κατεργασμένη με βελόνι και χτένι. Η τιμή περιλαμβάνει την προσεκτική καθαίρεση των υπαρχόντων, την προμήθεια των λίθινων πρεκιών και γενικά κάθε εργασία και προεργασία, υλικά και μικρουλικά και πιθανές τοπικές αντιστηρίξεις που θα απαιτηθούν για την πλήρη τοποθέτηση και ενσωμάτωση του νέου στοιχείου.

Τιμή ανά τεμάχιο (τεμ)

Ευρώ (Αριθμητικά) : 100,00
(Ολογράφως) : εκατό

A.T. : 43

Άρθρο : ΝΑΟΙΚ Ν175.31.2 Λίθινα πρέκια ανοιγμάτων έως 1,30μ

Κωδικός αναθεώρησης: ΟΙΚ 7531

Λίθινα πρέκια ανοιγμάτων μήκους έως 1,30μ, διατάσεων τουλάχιστον 15x15cm, εξέχοντα εκατέρωθεν του ανοίγματος τουλάχιστον κατά 20cm, λαξευμένα στην όψη τους. Τα πρέκια θα προέχονται από σκληρή ή εξαιρετικά σκληρή πέτρα, κατάλληλα κατεργασμένα με βελόνι και χτένι. Υλικά και εργασία πλήρους κατασκευής.

Τιμή ανά τεμάχιο (τεμ)

Ευρώ (Αριθμητικά) : 48,00
(Ολογράφως) : σαράντα οκτώ

A.T. : 44

Άρθρο : ΝΑΟΙΚ 78.30.03 Ψευδοροφή διακοσμητική, επισκέψιμη, φωτιστική από πλάκες γυψοσανίδας πάχους 12 έως 13 mm, διάτρητες ή με γραμμικές αυλακώσεις, διαστάσεων 600x600 mm

Κωδικός αναθεώρησης: ΟΙΚ 7809

Ψευδοροφή διακοσμητική, επισκέψιμη, φωτιστική, από έτοιμες πλάκες τυποποιημένων διαστάσεων αναρτημένη από υπάρχοντα σκελετό, σε οποιοδήποτε ύψος από το δάπεδο εργασίας, και οιοδήποτε σχεδίου, σύμφωνα με την μελέτη και την ΕΤΕΠ 03-07-10-01 "Ψευδοροφές με γυψοσανίδες".

Στην τιμή μονάδας περιλαμβάνονται:

- α) Η ρύθμιση και σταθεροποίηση του υπάρχοντος σκελετού ανάρτησης για την εξασφάλιση πλήρους επιπεδότητας και οριζοντίωσης της ψευδοροφής.
- β) Η προμήθεια και τοποθέτηση των εμφανών ή μή, στοιχείων στήριξης των πλακών και τελειωμάτων της ψευδοροφής, από ανοδιωμένο αλουμίνιο, κατάλληλης διατομής και αισθητικού αποτελέσματος.
- γ) Η προμήθεια και τοποθέτηση των πλακών με ή χωρίς πατούρα, απόχρωσης της επιλογής της Υπηρεσίας.
- δ) Οι υποδοχές τοποθέτησης των φωτιστικών σωμάτων.

Ψευδοροφή από πλάκες γυψοσανίδας πάχους 12 έως 13 mm, διάτρητες ή με γραμμικές αυλακώσεις, διαστάσεων 600x600 mm. Τιμή ανά τετραγωνικό μέτρο (m²) πλήρως τοποθετημένης ψευδοροφής.

Ευρώ (Αριθμητικά) : 21,40
(Ολογράφως) : είκοσι ένα και σαράντα λεπτά

A.T. : 45

Άρθρο : ΝΑΟΙΚ 79.08 Στεγανωτικές επιστρώσεις με τσιμεντοειδή υλικά

Κωδικός αναθεώρησης: ΟΙΚ 7903

Επίστρωση με προαναμιγμένα τσιμεντοειδή στεγανωτικά υλικά εντός σφραγισμένης συσκευασίας, κατά ΕΛΟΤ EN 1504-3 (με σήμανση CE), εκτελουμένη επί οποιασδήποτε επιφανείας με ψήκτρα ή ρολλό. Περιλαμβάνεται η προμήθεια του υλικού επί τόπου, ο καθαρισμός και πλύση της επιφανείας επίστρωσης και η εφαρμογή του υλικού σύμφωνα με τις οδηγίες του προμηθευτή, καθώς και η προμήθεια και εφαρμογή ενισχυτικού πρόσφυσης (ασταριού), συμβατού με το υλικό, αν αυτό συνιστάται από τον προμηθευτή του.

Τιμή ανά χιλιόγραμμα (kg) τσιμεντοειδούς υλικού, με βάση το απόβαρο των συσκευασιών που χρησιμοποιήθηκαν στο έργο.

Ευρώ (Αριθμητικά) : 5,60
(Ολογράφως) : πέντε και εξήντα λεπτά

A.T. : 46

Άρθρο : ΝΑΟΙΚ Ν\79.39 Τοποθέτηση φύλλου μολυβιού

Κωδικός αναθεώρησης: ΟΙΚ 7935

Τοποθέτηση φύλλου μολυβιού στις θέσεις συμβολής της στέγης με άλλες επιφάνειες για τη διαμόρφωση στεγανών (λουκιών) απορροής της στέγης.
 Η τιμή περιλαμβάνει τη δαπάνη του υλικού (το πάχος του οποίου θα είναι τουλάχιστον 2mm και πλάτους έως 60εκ) και την εργασία τοποθέτησης σύμφωνα με τα κατασκευαστικά σχέδια και τις οδηγίες της επίβλεψης.

Τιμή ανά τρέχον μέτρο (μμ).

Ευρώ (Αριθμητικά) : 27,00
(Ολογράφως) : είκοσι επτά

A.T. : 47

Άρθρο : ΝΑΟΙΚ Ν\72.15.1 Επιστέγαση με σχιστόπλακες

Κωδικός αναθεώρησης: ΟΙΚ 7211

Επιστέγαση με σχιστόπλακες ελάχιστου πάχους 20mm με επικάλυψη του κορφιά με σχιστόπλακες. Περιλαμβάνεται η κατασκευή των κορφιάδων από ειδικά τεμάχια σχιστοπλακών καθώς και το γιαγλάντισμα αυτών. Υλικά, ικριώματα και εργασία πλήρους ολοκλήρωσης της επιστέγασης. (1 m2)

Ευρώ (Αριθμητικά) : 70,00
(Ολογράφως) : εβδομήντα

A.T. : 48

Άρθρο : ΝΑΟΙΚ 73.11 Επιστρώσεις με χονδρόπλακες ακανόνιστες

Κωδικός αναθεώρησης: ΟΙΚ 7311

Επιστρώσεις με χονδρόπλακες ακανόνιστες μέσου πάχους 5 cm και επιφανείας άνω των 0,10 m2, επί υποστρώματος από ασβεστοτσιμεντοκονίαμα 1 : 2 1/2 των 150 kg τσιμέντου πάχους 3 cm, με αρμούς μέσου πάχους 2 cm αρμολογούμενους με τσιμεντοκονίαμα των 450 kg, με τα υλικά, πλάκες, τσιμεντοκονίαμα κλπ επί τόπου και την εργασία πλήρους κατασκευής, σύμφωνα με την μελέτη και την ΕΤΕΠ 03-07-03-00 "Επιστρώσεις με φυσικούς λίθους".

Τιμή ανά τετραγωνικό μέτρο (m2).

Ευρώ (Αριθμητικά) : 22,50
(Ολογράφως) : είκοσι δύο και πενήντα λεπτά

A.T. : 49

Άρθρο : ΝΑΟΙΚ Ν\73.12.5 Επιστρώσεις με χονδρόπλακες ορθογωνισμένες μέσου πάχους 3,5 έως 5 cm

Κωδικός αναθεώρησης: ΟΙΚ 7311

Επιστρώσεις με χονδρόπλακες ορθογωνισμένες μέσου πάχους 3,5 έως 5 cm και επιφανείας άνω των 0,10 m2, επί υποστρώματος από ασβεστοτσιμεντοκονίαμα 1 : 2 1/2 των 150 kg τσιμέντου πάχους 3 cm, με αρμούς μέσου πάχους 2 cm αρμολογούμενους με τσιμεντοκονίαμα των 450 kg, με τα υλικά, πλάκες, τσιμεντοκονίαμα κλπ επί τόπου και την εργασία πλήρους κατασκευής.

Τιμή ανά τετραγωνικό μέτρο (m2).

Ευρώ (Αριθμητικά) : 40,00
(Ολογράφως) : σαράντα

A.T. : 50

Άρθρο : ΝΑΟΙΚ Ν173.12.6 Επισκευή δαπέδου από λιθόπλακες

Κωδικός αναθεώρησης: ΟΙΚ 7311

Επισκευή-αποκατάσταση δαπέδου από λιθόπλακες οποιουδήποτε σχήματος, πάχους και μεγέθους με αντικατάσταση των σπασμένων-φθαρμένων πλακών όπου απαιτείται και ομοιόμορφο αρμολόγημα της τελικής επιφάνειας. Η αντικατάσταση των πλακών θα γίνει είτε με υπάρχουσες από καθαίρεση πλάκες είτε με προμήθεια νέων, όμοιων με των υπαρχόντων. Οι πλάκες τοποθετούνται πάνω σε υπόστρωμα από τσιμεντοκονίαμα των 450 Kg τσιμέντου, πάχους μέχρι 7 cm με αρμούς μέσου πάχους 2cm και που αρμολογούνται με τσιμεντοκονίαμα των 600 Kg τσιμέντου.

Η διάστρωση θα γίνει σύμφωνα με τα σχέδια της Υπηρεσίας και τις οδηγίες της Επίβλεψης.

Στην τιμή περιλαμβάνεται η καθαίρεση των παλαιών πλακών στα σημεία που απαιτείται, η διαλογή τους, ο προσεκτικός καθαρισμός με συρματόβουρτσα των παλιών επιφανειών και το πλύσιμο με νερό υπό πίεση, η αντικατάσταση των φθαρμένων πλακών, η οποία εκτιμάται ότι θα γίνει σε ποσοστό μέχρι 50%, τα υλικά στρώσεως και η εργασία για την πλήρη επίστρωση σε δάπεδα, κατώφλια, ποδιές, πεζούλια, πλατύσκαλα, σκαλοπάτια, κ.λ.π.

Τιμή ανά τετραγωνικό μέτρο (m2).

Ευρώ (Αριθμητικά) : 25,00
(Ολογράφως) : είκοσι πέντε

A.T. : 51

Άρθρο : ΝΑΟΙΚ 73.26.01 Επενδύσεις τοίχων με πλακίδια πορσελάνης, λευκά ή έγχρωμα, 15x15 cm, με χρήση κονιαμάτων

Κωδικός αναθεώρησης: ΟΙΚ 7326.1

Επενδύσεις τοίχων με πλακίδια πορσελάνης, λευκά ή έγχρωμα, σύμφωνα με την μελέτη και την ΕΤΕΠ 03-07-02-00 "Επενδύσεις με κεραμικά πλακίδια, εσωτερικές και εξωτερικές", τοποθετούμενα μετά την απόξεση των επιχρισμάτων, σε υπόστρωμα τσιμεντοασβεστοκονιάματος των 350 kg τσιμέντου και 0,04 m3 ασβέστου ή κολλητά με κόλλα πλακιδίων κατά ΕΛΟΤ EN 12004, με αρμούς το πολύ 1 mm, με πλήρωση των κενών με λεπτόρρευστο τσιμεντοκονίαμα των 600 kg και αρμολόγημα με λευκό τσιμέντο, με ή χωρίς χρωστικές ή αρμόστοκο.

Στην τιμή μονάδας περιλαμβάνονται τα πλακίδια, η τσιμεντοκονία ή η κόλλα επί τόπου του έργου, οι φθορές των υλικών, η τοποθέτηση, η αρμολόγηση, ο τελικός καθαρισμός της επιφάνειας καθώς και η διάνοιξη οπών στα πλακίδια για την διέλευση υδραυλικών σωληνώσεων, τοποθέτηση διακοπών, ρευματοδοτών κλπ.

Επενδύσεις τοίχων με πλακίδια πορσελάνης 15x15 cm, με χρήση κονιαμάτων.

Τιμή ανά τετραγωνικό μέτρο (m2).

Ευρώ (Αριθμητικά) : 33,50
(Ολογράφως) : τριάντα τρία και πενήντα λεπτά

A.T. : 52

Άρθρο : ΝΑΟΙΚ 73.33.02 Επιστρώσεις δαπέδων με κεραμικά πλακίδια, GROUP 4, διαστάσεων 30x30 cm

Κωδικός αναθεώρησης: ΟΙΚ 7331

Επιστρώσεις δαπέδων με κεραμικά πλακίδια 1ης ποιότητας ανυάλωτα, έγχρωμα, υδατοαπορροφητικότητας έως 0,5%, αντοχής σε απότριψη "GROUP 4", διαστάσεων 20x20 cm, οποιουδήποτε χρώματος και σχεδίου εφαρμογής, σύμφωνα με την μελέτη και την ΕΤΕΠ 03-07-02-00 "Επενδύσεις με κεραμικά πλακίδια, εσωτερικές και εξωτερικές".

Στην τιμή μονάδας περιλαμβάνεται η προμήθεια και τοποθέτηση των πλακιδίων με αρμούς 1 έως 2 mm, σε στρώση τσιμεντοκονιάματος των 450 kg τσιμέντου, ή με κόλλα πλακιδίων κατά ΕΛΟΤ EN 12004, συμβατή με την υπάρχουσα υποδομή, η πλήρωση των αρμών με τσιμεντοκονίαμα των 600 kg τσιμέντου, μαύρου χρώματος, ή με ειδικό υλικό πληρώσεως συμβατό με τα κεραμικά πλακίδια και ο επιμελής καθαρισμός της τελικής επιφανείας του δαπέδου.

Πλήρως περαιωμένη εργασία χάραξης τοποθέτησης, αρμολόγησης και καθαρισμού με τα υλικά πάσης φύσεως επί τόπου.

Επιστρώσεις δαπέδων με πλακίδια GROUP 4, διαστάσεων 30x30 cm.

Τιμή ανά τετραγωνικό μέτρο (m²).

Ευρώ (Αριθμητικά) : 33,50

(Ολογράφως) : τριάντα τρία και πενήντα λεπτά

A.T. : 53

Άρθρο : ΝΑΟΙΚ Ν\38.30.4 Ανοξείδωτες λάμες συρραφής λιθοδομών

Κωδικός αναθεώρησης: ΟΙΚ 3873

Τοποθέτηση ανοξείδωτων λαμών, με επιφάνεια μπακλαβωτή ή κριθαρωτή ή διάτρητη διαστάσεων 80x8 χιλ. και μήκους 0,80 έως 1,00 μ, στις εξωτερικές παρειές της λιθοδομής για την αποκατάσταση των ρηγματωμένων τμημάτων της λιθοδομής. Περιλαμβάνονται οι εργασίες διάνοιξης οριζοντίου αύλακα στους αρμούς μεταξύ λίθων της λιθοδομής για την υποδοχή της λάμας συρραφής, η κοπή και διαμόρφωση των λαμών, η τοποθέτηση τους στο σώμα της λιθοδομής στα σημεία που θα επιλεγούν για την ανακοπή της ρωγμής, οι εργασίες σφράγισης με αρμολόγημα, τα απαραίτητα ικριώματα, καθώς και κάθε εργασία που είναι αναγκαία για την ολοκληρωμένη εφαρμογή της παρούσας εργασίας.

Τιμή ενός τεμαχίου

(1τεμ)

Ευρώ (Αριθμητικά) : 81,00

(Ολογράφως) : ογδόντα ένα

A.T. : 54

Άρθρο : ΝΑΟΙΚ Ν\52.76 Ζευκτά στέγης από απλά στοιχεία δομικής ξυλείας καστανιάς ή από σύνθετη συγκολλητή ξυλεία

Κωδικός αναθεώρησης:

Ζευκτά στέγης από δομική ξυλεία καστανιάς ή από σύνθετη συγκολλητή ξυλεία, κατά τα λοιπά ως ΝΑΟΙΚ 52.76.02

Τιμή ανά κυβικό μέτρο (m³) τοποθετημένης ξυλείας.

Ευρώ (Αριθμητικά) : 1.250,00

(Ολογράφως) : χίλια διακόσια πενήντα

A.T. : 55

Άρθρο : ΝΑΟΙΚ 52.76.02 Ζευκτά στέγης από απλά στοιχεία δομικής ξυλείας πριστή

Κωδικός αναθεώρησης: ΟΙΚ 5277

Ζευκτά στέγης πλασιωτά ή δικτυωτά, οποιουδήποτε ανοίγματος και σε οποιοδήποτε ύψος από το έδαφος, από απλά στοιχεία δομικής ξυλείας κατηγορίας κατ ελάχιστον C22 – 10E κατά ΕΛΟΤ EN 338, σύμφωνα με την στατική μελέτη, με τους στρωτήρες, τα προσκεφάλαια και τους συνδέσμους ζευκτών και ημιζευκτών (κατά μήκος, κατά πλάτος και διαγώνιους), πλήρως διαμορφωμένα και τοποθετημένα.

Ζευκτά από ξυλεία πριστή.

Τιμή ανά κυβικό μέτρο (m³) τοποθετημένης ξυλείας.

Ευρώ (Αριθμητικά) : 675,00
(Ολογράφως) : εξακόσια εβδομήντα πέντε

A.T. : 56

Άρθρο : ΝΑΟΙΚ 52.80.02 Σανίδωμα στέγης με μισόταβλες πάχους 1,8 cm

Κωδικός αναθεώρησης: ΟΙΚ 5282

Σανίδωμα στέγης σε υπάρχουσα τεγίδωση, με τα υλικά και μικροϋλικά, τα ικριώματα και εργασία πλήρους κατασκευής.

Σανίδωμα στέγης με μισόταβλες πάχους 1,8 cm.

Τιμή ανά τετραγωνικό μέτρο (m²) πραγματικής επιφανείας.

Ευρώ (Αριθμητικά) : 19,00
(Ολογράφως) : δέκα εννέα

A.T. : 57

Άρθρο : ΝΑΟΙΚ 52.80.03 Σανίδωμα στέγης με τάβλες πάχους 2,5 cm

Κωδικός αναθεώρησης: ΟΙΚ 5283

Σανίδωμα στέγης σε υπάρχουσα τεγίδωση, με τα υλικά και μικροϋλικά, τα ικριώματα και εργασία πλήρους κατασκευής.

Σανίδωμα στέγης με τάβλες πάχους 2,5 cm.

Τιμή ανά τετραγωνικό μέτρο (m²) πραγματικής επιφανείας.

Ευρώ (Αριθμητικά) : 22,50
(Ολογράφως) : είκοσι δύο και πενήντα λεπτά

A.T. : 58

Άρθρο : ΝΑΟΙΚ Ν\52.80.03 Σανίδωμα στέγης εμφανές με τάβλες πάχους 2,5 cm

Κωδικός αναθεώρησης: ΟΙΚ 5283

Σανίδωμα στέγης σε υπάρχουσα τεγίδωση, οιασδήποτε στέγης, με υλικά και μικροϋλικά, ικριώματα και εργασία για την πλήρη κατασκευή, από τάβλες ξυλείας λευκής πριστής αρίστης ποιότητας πάχους 2,5 cm, πλανισμένες τουλάχιστον στην ορατή τους όψη.

Τιμή ανά τετραγωνικό μέτρο (m²) πραγματικής επιφανείας.

18,00
 δέκα οκτώ

Ευρώ (Αριθμητικά) : 18,00
(Ολογράφως) : δέκα οκτώ

A.T. : 59

Άρθρο : ΝΑΟΙΚ 54.27 Παράθυρα και εξωστόθυρες γερμανικού τύπου

Κωδικός αναθεώρησης: ΟΙΚ 5427

Παράθυρα και εξωστόθυρες (μπαλκονόπορτες) Γερμανικού τύπου, από ξυλεία Σουηδίας, σύμφωνα με την μελέτη και την ΕΤΕΠ 03-08-01-00 "Ξύλινα κουφώματα", πλήρη με ορθοστάτες και πάνω τραβέρσα (πανωκάσι) τετραξύλου (κάσσας) 9x13 cm, με ή χωρίς ενδιάμεση τραβέρσα (μεσοκάσι) 8x8 cm, κάτω τραβέρσα (κατωκάσι) 9x9 cm, με υαλοστάσια περαστά, περιστρεφόμενα περί οριζόντιο ή κατακόρυφο άξονα, μονόφυλλα ή πολύφυλλα οποποιονδήποτε διαστάσεων και σχεδίων, με ή χωρίς ενδιάμεση τραβέρσα (μεσοκάσι) 8x8 cm για φεγγίτη με νεροχύτη, πλαίσια φύλλων (τελάρια) 5x7.5 cm, με ή χωρίς πηγάκια μονών ή διπλών υαλοπινάκων, με καίτια για τους υαλοπίνακες 5x4 cm, νεροχύτη 9x9 cm, περιθώρια (περβάζια) 2x5.5 cm, αρμοκάλυπτρα κάσσας 2.5x2.5 cm και αρμοκάλυπτρα φύλλων (μπινιά) 2x5.5 cm,

κορδόνι αεροφραγής απο πολυπροπυλένιο σε εγκοπή (γκινισιά) και εξώφυλλα Γερμανικού τύπου, οποιωνδήποτε διαστάσεων και σχεδίου με περιθώρια (περβάζια) και αρμοκάλυπτρα, πλαίσια (τελάρια) εξωφύλλων πάχους 4 cm και πλάτους όπως στο σχέδιο, φυλλαράκια (περσίδες) διατομής 1,5x8 cm και γενικά ξυλεία, σιδηρικά (εκτός από χειρολαβές) και όλα τα αναγκαία υλικά κατασκευής στερέωσης και ανάρτησης και εργασία πλήρους κατασκευής και τοποθέτησης.

Τιμή ανά τετραγωνικό μέτρο (m²).

Ευρώ (Αριθμητικά) : 245,00

(Ολογράφως) : διακόσια σαράντα πέντε

A.T. : 60

Άρθρο : ΝΑΟΙΚ Ν\54.28.1 **Παράθυρα "χωρικού" τύπου από ξυλεία καστανιάς ή δρυός Αμερικής Α ποιότητας ή Αφρικής**

Κωδικός αναθεώρησης: ΟΙΚ 5428

Παράθυρα χωρικού τύπου, από ξυλεία καστανιάς ή δρυός Αμερικής Α ποιότητας ή Αφρικής (ιρόκο ή μεράντι), οποιωνδήποτε διαστάσεων και σχεδίων, με τετραξυλο (κάσσα) 7x13 cm και περιθώρια (περβάζια) και αρμοκάλυπτρα πλήρη με υαλοστασίο με ή χωρίς ενδιάμεση τραβέρσα (μεσοκάσσι) 8x8 cm για φεγγίτη με νεροχύτη, πλαίσια φύλλων (τελάρια) 3x6 cm, νεροχύτη συνδεδεμένο με την κάτωτραβέρσα του πλαισίου με τόρμο και εντορμία με ή χωρίς υαλοδόχους πήχεις (καίτια) 4x4 cm για μονούς ή διπλούς υαλοπινάκες, με ή χωρίς πηγάκια υαλοπινάκων, αρμοκάλυπτρα φύλλων (μπινιά) 2x4 cm, αρμοκάλυπτρα κάσσας 2,5x2,5 cm μεγαλύτερα του τεταρτοκύκλου, περιθώρια (περβάζια) 2x5,5 cm, κορδόνι πολυπροπυλένιου σε εγκοπή (γκινισιά) για εξασφάλιση ανεμοστεγανότητας. Στην τιμή περιλαμβάνονται η προμήθεια και τοποθέτηση διπλών υαλοπινάκων, η απόξεση, το αστάρωμα, το ξεροζίασμα, το σπατουλάρισμα, το στοκάρισμα, η διάστρωση βελατούρας και βερνικόχρωμα (κατά τις οδηγίες της επίβλεψης) και γενικά ξυλεία, σιδηρικά (συμπεριλαμβανομένων των χειρολαβών) και όλα τα αναγκαία υλικά κατασκευής στερέωσης και ανάρτησης και η εργασία για πλήρη κατασκευή και τοποθέτηση.

Τιμή ανά τετραγωνικό μέτρο (m²).

Ευρώ (Αριθμητικά) : 350,00

(Ολογράφως) : τριακόσια πενήντα

A.T. : 61

Άρθρο : ΝΑΟΙΚ 54.46.01 **Θύρες ξύλινες πρεσσαριστές με κάσσα δρομική, πλάτους έως 13 cm**

Κωδικός αναθεώρησης: ΟΙΚ 5446.1

Κατασκευή πρεσσαριστής θύρας από ξυλεία τύπου Σουηδίας, σύμφωνα με την μελέτη και την ΕΤΕΠ 03-08-01-00 "Ξύλινα κουφώματα", με περιθώρια (περβάζια) 2x5,5 cm και στις δύο όψεις με φύλλα πρεσσαριστά με κόντρα - πλακέ, πλήρη ή με φεγγίτη, συνολικού πάχους 5 cm αποτελούμενα από πλαίσιο 4x7 cm με ενίσχυση στο ύψος της κλειδαριάς με ξύλο διαστάσεων 4x5x40 cm, με σκελετό σταυρωτό από ξύλα "μισοχαρακτά" 4x5 cm ανά 15 cm το πολύ ή από πήχεις σταυρωτές "μισοχαρακτές" καθαρής διατομής τουλάχιστον 36x8 mm με κενό 50x50 mm, περιθώρια 5x2,5 cm σε κάθε πλευρά και κόντρα πλακέ των 5 mm και γενικά ξυλεία, σιδηρικά αναρτήσεως, στερεώσεως και λειτουργίας (εκτός από χωνευτή κλειδαριά και χειρολαβές) και μικροϋλικά και εργασία για κατασκευή, τοποθέτηση και στερέωση περιλαμβανομένης και της εργασίας τοποθέτησης χωνευτής κλειδαριάς και χειρολαβών.

Με κάσσα δρομική, πλάτους έως 13 cm.

Τιμή ανά τετραγωνικό μέτρο (m²).

Ευρώ (Αριθμητικά) : 118,00

(Ολογράφως) : εκατόν δέκα οκτώ

A.T. : 62

Άρθρο : ΝΑΟΙΚ Ν\54.56.1 **Θύρα καρφωτή από ξυλεία καστανιάς ή δρυός Αμερικής Α ποιότητας ή Αφρικής**

Κωδικός αναθεώρησης: ΟΙΚ 5456

Θύρα καρφωτή από ξυλεία καστανιάς ή δρυός Αμερικής Α ποιότητας ή Αφρικής (ιρόκο ή μεράντι), υγιούς, χωρίς ρόζους σύμφωνα με τα σχέδια της μελέτης και τις οδηγίες της επίβλεψης, που κατασκευάζεται κατά τον παραδοσιακό τρόπο. Το τετράξυλο (κάσσα) 9*9 cm ή 13*9 cm, κατά τις

υποδείξεις της επίβλεψης θα τοποθετηθεί σε κατάλληλη θέση. Η επιφάνεια των θυρόφυλλων θα σχηματίζεται από σανίδες πάχους 5,00 εκ. και πλάτους 13-15 εκ., με διάταξη κατακόρυφων σανίδων στην εξωτερική όψη, ύψους όσο το ύψος της πόρτας, και οριζόντιων στην εσωτερική όψη. Οι σανίδες κάθε όψεως θα συνδέονται μεταξύ τους με εντορμίες χωρίς να διαμορφώνουν σκατιά και θα είναι καρφωμένες μεταξύ τους με τρεις οριζόντιες τραβέρσες τοποθετημένες στην εσωτερική πλευρά κάθε φύλλου με καρφιά πλατυκέφαλα (γύφτικα). Ενδιάμεσα από τις σανίδες των δύο όψεων θα τοποθετηθεί επίπεδη ή στραντζαριστή ανοξείδωτη λαμαρίνα ποιότητας AISI 316 πάχους 1,0 mm και θα στερεωθεί με ανοξείδωτους κοχλιοφόρους ήλους. Όταν η θύρα είναι εξωτερική θα κατασκευάζεται νεροχύτης στο κάτω μέρος από την εξωτερική πλευρά με εντορμία στο φύλλο και σταλαγμό. Όλες οι συνδέσεις θα γίνουν με κοχλιωτούς ήλους (ξυλόβιδες). Τα μεταλλικά κλείθρα, οι χειρολαβές, οι μπάρες κλπ. πρέπει να είναι επιλογής της επίβλεψης. Στην τιμή περιλαμβάνονται κάθε υλικό και μικρουλικό σύνδεσης (κοινά ή γύφτικα καρφιά), κλειδαριές, το ροκάνισμα, ο βερνικοχρωματισμός, καθώς και κάθε εργασία και προεργασία απαραίτητη για την κατασκευή και πλήρη τοποθέτηση της θύρας. (1m2)

Ευρώ (Αριθμητικά) : 1.200,00

(Ολογράφως) : χίλια διακόσια

A.T. : 63

Άρθρο : ΝΑΟΙΚ Ν179.10.1 Επίστρωση με θερμοπλαστική μεμβράνη πολουρεθάνης (TPU)

Κωδικός αναθεώρησης: ΟΙΚ 7912

Επίστρωση στέγης με θερμοπλαστική μεμβράνη πολουρεθάνης (TPU) σύμφωνα με EN 13859-1 με σήμανση CE.

Η μεμβράνη θα είναι ελεύθερης τοποθέτησης, πλήρως διαπνέουσα. Τοποθετείται απευθείας πάνω στην θερμομόνωση, ή πάνω στο πέτσωμα. Τα φύλλα αλληλοκαλύπτονται σε πλάτος τουλάχιστον 15 cm ή συνδέονται με αυτοκόλλητη σύνδεση των ραφών με strip. Βάρους τουλάχιστον 300 gr/m2, με εφελκτυσική αντοχή τουλάχιστον 400N/50mm, αντοχή σε σκίσιμο τουλάχιστον 200N και αντοχή σε διείδυση νερού W1. Περιλαμβάνεται η στερέωση στην ξύλινη υποδομή με μηχανικά μέσα στα σημεία όπου απαιτείται. Οι λωρίδες κάθε στρώσης μεμβράνης θα αλληλοκαλύπτονται κατά 15 cm τουλάχιστον.

Τιμή ανά τετραγωνικό μέτρο (m2) καλυπτόμενης επιφάνειας.

Ευρώ (Αριθμητικά) : 10,00

(Ολογράφως) : δέκα

A.T. : 64

Άρθρο : ΑΤΗΕ Ν18062.3 Υδρορροή από γαλβανισμένη λαμαρίνα ανοιχτή ημικυκλική

Κωδικός αναθεώρησης: ΗΛΜ 1

Υδρορροή από γαλβανισμένη λαμαρίνα ανοιχτή ημικυκλική και κατάλληλα διαμορφωμένη πάχους 0,60 χιλ., με στηρίγματα τουλάχιστον ανά 60cm, τοποθετημένη για πλήρη λειτουργία με όλα τα μικροϋλικά, ικριώματα και εργασία που απαιτείται.

Τιμή ανά τρέχον μέτρο (μμ) πραγματικού μήκους

17,00

δέκα επτά

Ευρώ (Αριθμητικά) : 17,00

(Ολογράφως) : δέκα επτά

A.T. : 65

Άρθρο : ΑΤΗΕ Ν18062.4 Υδρορροή κατακόρυφη από γαλβανισμένο σιδηροσωλήνα 3in

Κωδικός αναθεώρησης: ΗΛΜ 1

Υδρορροή κατακόρυφη από γαλβανισμένο σιδηροσωλήνα 3in, συμπεριλαμβανομένων των ειδικών τεμαχίων αλλαγής κατεύθυνσης, των υλικών σύνδεσης, των στηριγμάτων στερέωσης, τοποθετούμενων στις αλλαγές κατεύθυνσης και ενδιάμεσως το πολύ ανά 1m όπως και της εργασίας πλήρους εγκαταστάσεως.

Τιμή ανά τρέχον μέτρο (μμ) πραγματικού μήκους

20,00

είκοσι

Ευρώ (Αριθμητικά) : 20,00
(Ολογράφως) : είκοσι

A.T. : 66

Άρθρο : ΝΑΟΙΚ Ν\77.01.01 Σωστικές επεμβάσεις τοιχογραφιών εν όψει αναστηλωτικών εργασιών

Κωδικός αναθεώρησης:

Η εργασία περιλαμβάνει επεμβάσεις σωστικού χαρακτήρα τοιχογραφιών εν όψει αναστηλωτικών εργασιών αλλά και κατά τη διάρκειά τους, ανάλογα και με την υφιστάμενη κατάσταση διατήρησης του μνημείου και της ζωγραφικής.

Αναλυτικά προβλέπονται:

- i) Οπλισμός των ετοιμόρροπων περιοχών αλλά και εκείνων που πιθανώς, περαστούν νέοι μεταλλικοί ελκυστήρες, συνήθως πάνω από τους υπάρχοντες ξύλινους. Ο οπλισμός θα γίνει με την ακόλουθη σειρά εργασιών
 - Επιφανειακός καθαρισμός από σκόνη, αιθάλη και λοιπές επικαλύψεις, με χρήση αέρα και μαλακού πινέλου (όχι υγρός καθαρισμός σε βάθος),
 - Στερέωση επιφανειακά, τυχόν απολεπίσεων η/και κονιορτοποιήσεων της ζωγραφικής. Ενδείκνυται διαβροχή αρχικά της περιοχής με μίγμα απιονισμένου νερού και αλκοόλης και στη συνέχεια εμποτισμός με ακρυλικό γαλάκτωμα (τύπου Hydroground). Ο εμποτισμός, ανάλογα με την περίπτωση, θα πραγματοποιηθεί με τη χρήση μαλακού πινέλου, σύριγγας και συσκευής φιξαρίσματος, σε διαδοχικές φάσεις και κατάλληλη αραίωση ώστε να μην παραμείνουν υπολείμματα των στερεωτικών υλικών στην ζωγραφική επιφάνεια.
 - Προστασία της ζωγραφικής με αραιής πλέξης βαμβακερό ύφασμα (τουλπάνι-γάζα) και ακρυλική ρητίνη τύπου Paraloid B72 σε ακετόνη.
- ii) Εφαρμογή κονιαμάτων, στεφανώματα, στοκαρίσματα και στερέωση του υποστρώματος, σε περιοχές επικίνδυνες για αποκόλληση και απώλειες ζωγραφικών τμημάτων.
 - Το κονίαμα που θα χρησιμοποιηθεί στα κονιάματα και τα στεφανώματα, θα περιέχει (κοσκινισμένη άμμο, υδραυλική άσβεστο, ακρυλική κόλλα και απιονισμένο νερό) σε κατάλληλη αναλογία ώστε να αφαιρείται εύκολα κατά το στάδιο της καθαυτο συντήρησης όταν θα προετοιμαστούν κατάλληλα οι ακμές και θα επιλεγεί το τελικό κονίαμα με τον επιθυμητό χρωματικό τόνο.
 - Για τη στερέωση του υποστρώματος σε ετοιμόρροπα τμήματα, η οποία αφορά την καλύτερη συγκράτηση και όχι την πλήρη στερέωση, που θα γίνει κατά το στάδιο της καθαυτο συντήρησης, προτείνεται εμποτισμός με διάλυμα, που θα περιέχει:

^Υδραυλική άσβεστο

^Ακρυλική ρητίνη (ενδεικτικά Hydroground)

^Γλυκονικό Νάτριο (1-2% κ.ο., για την αποφυγή της μείωσης του όγκου του διαλύματος κατά το στέγνωμα),

^Μαρμαρόσκονη ή/και θηραϊκή γη (για την πλήρωση πιο μεγάλων κενών)

^Απιονισμένο νερό

-Για τα στοκαρίσματα, που αφορούν τη συγκράτηση μικρότερων κενών ή ασυνεχειών, προτείνεται να χρησιμοποιηθεί στιγμιαίος στόκος τύπου Polyfilla.

Η εκτέλεση της εργασίας προϋποθέτει τη σύνταξη και έγκριση ειδικής μελέτης από τον ανάδοχο, η οποία θα λάβει έγκριση από την αρμόδια εφορία αρχαιοτήτων.

Η εργασία περιλαμβάνει κάθε είδους υλικά, μικροϋλικά, προεργασίες, ικριώματα, μηχανήματα και μεταφορές επί τόπου, καθώς και πάσης φύσεως εργασία που απαιτείται ή θα υποδειχθεί από την αρμόδια επιβλέπουσα υπηρεσία, υπό την καθοδήγηση της αρμόδιας Ε.Β.Α. για πλήρη και περαιωμένη εργασία. Στην τιμή περιλαμβάνεται επιπλέον και η σύνταξη της μελέτης στερέωσης.

(1μ2 πραγματικής επιφάνειας επέμβασης).

Ευρώ (Αριθμητικά) : 160,00
(Ολογράφως) : εκατόν εξήντα

A.T. : 67

Άρθρο : ΝΑΟΙΚ 77.71.03 Εφαρμογή επί ξύλινων επιφανειών βερνικοχρώματος βάσεως νερού η διαλύτη ενός η δύο συστατικών, με βερνικόχρωμα δύο συστατικών βάσεως νερού η διαλύτου.

Κωδικός αναθεώρησης: ΟΙΚ 7771

Βερνικοχρωματισμοί ξύλινων επιφανειών, σύμφωνα με την μελέτη και την ΕΤΕΠ 03-10-05-00 "Χρωματισμοί ξύλινων επιφανειών".

Απόξεση, αστάρι, ξερόζιασμα, σπατουλάρισμα, στοκαρίσματα, ψιλοστοκαρίσματα, διάστρωση αλκυδικού υποστρώματος ή υποστρώματος δύο συστατικών και διάστρωση βερνικοχρώματος. Υλικά και μικροϋλικά επί τόπου και εργασία.

Βερνικοχρωματισμοί ξύλινων επιφανειών με βερνικόχρωμα δύο συστατικών βάσεως νερού η

διαλύτου.

Τιμή ανά τετραγωνικό μέτρο (m²).

Ευρώ (Αριθμητικά) : 15,70

(Ολογράφως) : δέκα πέντε και εβδομήντα λεπτά

A.T. : 68

Άρθρο : ΝΑΟΙΚ 77.80.01

Χρωματισμοί επί επιφανειών επιχρισμάτων με χρώματα υδατικής διασποράς, ακρυλικής, στυρενιοακρυλικής ή πολυβινυλικής βάσεως εσωτερικών επιφανειών με χρήση χρωμάτων, ακρυλικής στυρενιοακρυλικής- ακρυλικής ή πολυβινυλικής βάσεως

Κωδικός αναθεώρησης: ΟΙΚ 7785.1

Χρωματισμοί επί επιφανειών επιχρισμάτων με υδατικής διασποράς χρώματα ακρυλικής, ή βινυλικής, ή στυρενιο-ακρυλικής βάσεως σε δύο διαστρώσεις, χωρίς προηγούμενο σπατουλάρισμα, σύμφωνα με την μελέτη και την ΕΤΕΠ 03-10-02-00 "Χρωματισμοί επιφανειών επιχρισμάτων".

Προετοιμασία των επιφανειών, αστάρωμα και εφαρμογή δύο στρώσεων του τελικού χρώματος. Υλικά και μικροϋλικά επί τόπου, ικριώματα και εργασία.

Εσωτερικών επιφανειών με χρήση χρωμάτων, ακρυλικής στυρενιοακρυλικής- ακρυλικής ή πολυβινυλικής βάσεως

Τιμή ανά τετραγωνικό μέτρο (m²).

Ευρώ (Αριθμητικά) : 9,00

(Ολογράφως) : εννέα

A.T. : 69

Άρθρο : ΝΑΟΙΚ 77.96

Μυκητοκτόνες επαλείψεις ξυλίνων επιφανειών

Κωδικός αναθεώρησης: ΟΙΚ 7744

Επαλείψη ξυλίνων επιφανειών με μυκητοκτόνα σκευάσματα για την προστασία του ξύλου έναντι προσβολής από μικροοργανισμούς (παράσιτα, μύκητες, κλπ). Περιλαμβάνεται η προμήθεια του σκευάσματος, η κατάλληλη προετοιμασία της επιφάνειας, η εφαρμογή στρώσης εμποτισμού αλκυδικής βάσεως και δύο στρώσεων ακρυλικής βάσεως πάχους 80 μm.

Τιμή ανά τετραγωνικό μέτρο (m²).

Ευρώ (Αριθμητικά) : 2,80

(Ολογράφως) : δύο και ογδόντα λεπτά

A.T. : 70

Άρθρο : ΑΤΗ Ν18300.6

Κατασκευή πλήρους υδραυλικής εγκατάστασης οικίσκου WC

Κωδικός αναθεώρησης: ΗΛΜ 8

Εγκατάσταση ύδρευσης - αποχέτευσης για το κτίριο του βοηθητικού οικίσκου WC, δηλαδή τοποθέτηση όλων των απαραίτητων σωληνώσεων εντός της τοιχοποιίας του κτιρίου και μέχρι τα σημεία όπου προβλέπονται τα είδη υγιεινής δηλαδή

1. Τοποθέτηση πλαστικών σωλήνων P.V.C. αποχέτευσης για τις λεκάνες αποχωρητηρίου και τους νιπτήρες, δηλαδή προμήθεια, μεταφορά και εγκατάσταση πλαστικού σωλήνα από σκληρό PVC ,
2. Τοποθέτηση πλαστικού σωλήνα ύδρευσης με σπирάλ, δηλαδή προμήθεια, μεταφορά και εγκατάσταση πλαστικού σωλήνα ύδρευσης με σπирάλ
3. Τοποθέτηση όλων των ειδών υγιεινής, δηλαδή δύο νιπτήρες πορσελάνης 40*50 εκ., δύο πλαστικά δοχεία πλύσης αποχωρητηρίου, δύο λεκάνες αποχωρητηρίου από πορσελάνη υψηλής πίεσης, δύο κρουνοί εκροής (βρύσες) ορειχάλκινους επιχρωμιωμένους επί νιπτήρα διαμέτρου Φ 1/2 ins, δύο καθρέπτες τοίχου πάχους 4χλ. και διαστάσεων τουλάχιστον 30 * 40 εκ., δύο χαρτοθήκες μεταλλικές, δύο άγγιστρα ανάρτησης μεταλλικά.

Στην εργασία συμπεριλαμβάνονται όλα τα απαραίτητα υλικά και μικροϋλικά (βάνες, διακόπτες, σπирάλ κλπ.) επί τόπου.

Τιμή κατ' αποκοπή (τεμ.).

1.000,00

χίλια

Ευρώ (Αριθμητικά) : 1.000,00

(Ολογράφως) : χίλια

A.T. : 71

Άρθρο : ΑΤΗ Ν18700.5 Πλήρης ηλεκτρολογική εγκατάσταση οικίσκου WC

Κωδικοί αναθεώρησης: 60% ΗΛΜ 43
40% ΗΛΜ 54

Κατασκευή πλήρους ηλεκτρολογικής εγκατάστασης για την λειτουργία φωτισμού χρήσης για τον οικίσκο WC. Θα περιλαμβάνεται η πλήρη ηλεκτρολογική εγκατάσταση και όλα τα απαιτούμενα υλικά και μικρουλικά και όλες οι απαραίτητες εργασίες. Συγκεκριμένα θα τοποθετηθούν 4 φωτισκά οροφής στο εσωτερικό του οικίσκου και δύο φωτιστικά τοίχου εξωτερικού σώρου στεγανά στις εισόδους του οικίσκου. Στην τιμή εγκατάστασης συμπεριλαμβάνονται διακότες, πρίζες καθώς και όλα τα λοιπά υλικά.

Τιμή κατ' αποκοπή

500,00

πεντακόσια

Ευρώ (Αριθμητικά) : 500,00

(Ολογράφως) : πεντακόσια

ΙΩΑΝΝΙΝΑ 28/04/2022

ΟΙ
ΣΥΝΤΑΞΑΝΤΕΣ

ΛΑΜΠΡΙΝΗ ΒΑΒΒΑ
ΑΡΧΙΤΕΚΤΩΝ ΜΗΧΑΝΙΚΟΣ

ΜΑΡΙΑ ΤΣΕΤΣΟΥ
ΠΟΛΙΤΙΚΟΣ ΜΗΧΑΝΙΚΟΣ

ΙΩΑΝΝΙΝΑ 28/04/2022

ΘΕΩΡΗΘΗΚΕ
Η
ΑΝΑΠΛ. ΠΡΟΪΣΤΑΜΕΝΗ
Δ/ΝΣΗΣ ΤΕΧΝΙΚΩΝ ΕΡΓΩΝ ΠΗ

ΕΛΕΝΗ ΝΙΚΟΛΟΥ
ΠΟΛΙΤΙΚΟΣ ΜΗΧΑΝΙΚΟΣ

ΙΩΑΝΝΙΝΑ 28/04/2022

ΕΛΕΓΧΘΗΚΕ
Η
ΑΝΑΠΛ. ΠΡΟΪΣΤΑΜΕΝΗ
ΤΜΗΜΑΤΟΣ ΔΟΜΩΝ ΠΕΡΙΒΑΛΛΟΝΤΟΣ

ΕΛΕΝΗ ΝΙΚΟΛΟΥ
ΠΟΛΙΤΙΚΟΣ ΜΗΧΑΝΙΚΟΣ



ΕΛΛΗΝΙΚΗ ΔΗΜΟΚΡΑΤΙΑ
ΠΕΡΙΦΕΡΕΙΑ ΗΠΕΙΡΟΥ
ΓΕΝΙΚΗ Δ/ΝΣΗ ΑΝΑΠΤΥΞΙΑΚΟΥ
ΠΡΟΓΡΑΜΜΑΤΙΣΜΟΥ ΠΕΡ/ΝΤΟΣ &
ΥΠΟΔΟΜΩΝ
Δ/ΝΣΗ ΤΕΧΝΙΚΩΝ ΕΡΓΩΝ
ΠΕΡΙΦΕΡΕΙΑΣ ΗΠΕΙΡΟΥ
ΤΜΗΜΑ ΔΟΜΩΝ ΠΕΡΙΒΑΛΛΟΝΤΟΣ

ΕΡΓΟ: ΣΥΝΤΗΡΗΣΗ – ΑΠΟΚΑΤΑΣΤΑΣΗ Ι.Ν.
ΚΟΙΜΗΣΕΩΣ ΘΕΟΤΟΚΟΥ Δ.Δ.
ΓΟΡΓΟΜΥΛΟΥ ΠΕ ΠΡΕΒΕΖΑΣ

ΠΡΟΫΠΟΛΟΓΙΣΜΟΣ: 106.000,00 Ευρώ

ΕΙΔΙΚΗ ΣΥΓΓΡΑΦΗ ΥΠΟΧΡΕΩΣΕΩΝ

**ΙΩΑΝΝΙΝΑ
ΑΠΡΙΛΙΟΣ 2022**

Περιεχόμενα

ΑΡΘΡΟ 1: ΑΝΤΙΚΕΙΜΕΝΟ ΚΑΙ ΑΡΧΙΚΟ ΣΥΜΒΑΤΙΚΟ ΑΝΤΙΚΕΙΜΕΝΟ ΕΡΓΟΛΑΒΙΑΣ	3
ΑΡΘΡΟ 2: ΣΥΜΒΑΤΙΚΑ ΤΕΥΧΗ - ΤΕΧΝΙΚΕΣ ΠΡΟΔΙΑΓΡΑΦΕΣ - ΑΣΥΜΦΩΝΙΑ ΣΧΕΔΙΩΝ	3
ΑΡΘΡΟ 3: ΠΕΡΙΕΧΟΜΕΝΑ ΕΡΓΟΛΑΒΙΚΟΥ ΑΝΤΑΛΛΑΓΜΑΤΟΣ	4
ΑΡΘΡΟ 4: ΜΕΛΕΤΗ ΤΩΝ ΣΥΝΘΗΚΩΝ ΚΑΤΑΣΚΕΥΗΣ ΤΟΥ ΕΡΓΟΥ	6
ΑΡΘΡΟ 5: ΧΡΟΝΟΔΙΑΓΡΑΜΜΑ ΚΑΤΑΣΚΕΥΗΣ ΕΡΓΟΥ - ΟΡΓΑΝΟΓΡΑΜΜΑ ΕΡΓΟΤΑΞΙΟΥ.....	6
ΑΡΘΡΟ 6: ΠΡΟΘΕΣΜΙΕΣ ΕΚΤΕΛΕΣΗΣ ΤΟΥ ΕΡΓΟΥ.....	7
ΑΡΘΡΟ 7: ΥΠΕΡΒΑΣΗ ΠΡΟΘΕΣΜΙΩΝ - ΠΟΙΝΙΚΕΣ ΡΗΤΡΕΣ - ΕΚΠΤΩΣΗ ΑΝΑΔΟΧΟΥ	7
ΑΡΘΡΟ 8: ΑΡΤΙΟΤΗΤΑ ΤΩΝ ΚΑΤΑΣΚΕΥΩΝ.....	8
ΑΡΘΡΟ 9: ΓΕΝΙΚΑ ΕΞΟΔΑ, ΟΦΕΛΟΣ Κ.Λ.Π. ΑΝΑΔΟΧΟΥ - ΕΠΙΒΑΡΥΝΣΕΙΣ - ΠΛΗΡΩΜΕΣ.....	8
ΑΡΘΡΟ 10: ΚΑΝΟΝΙΣΜΟΣ ΤΙΜΩΝ ΜΟΝΑΔΟΣ ΝΕΩΝ ΕΡΓΑΣΙΩΝ.....	9
ΑΡΘΡΟ 11: ΑΝΑΘΕΩΡΗΣΗ ΤΙΜΩΝ	9
ΑΡΘΡΟ 12: ΤΕΛΙΚΟΣ ΛΟΓΑΡΙΑΣΜΟΣ	9
ΑΡΘΡΟ 13: ΠΟΙΟΤΗΤΑ ΚΑΙ ΠΡΟΕΛΕΥΣΗ ΥΛΙΚΩΝ ΚΑΙ ΠΡΟΪΟΝΤΩΝ ΔΕΙΓΜΑΤΑ ΠΡΟΣ ΕΓΚΡΙΣΗ	10
ΑΡΘΡΟ 14: ΤΡΟΠΟΣ ΕΠΙΜΕΤΡΗΣΕΩΣ ΤΥΧΟΝ ΝΕΩΝ ΕΡΓΑΣΙΩΝ	10
ΑΡΘΡΟ 15: ΕΡΓΑΣΙΕΣ ΕΚΤΕΛΟΥΜΕΝΕΣ ΑΠΟ ΤΗΝ ΥΠΗΡΕΣΙΑ Ή ΑΛΛΟΥΣ ΑΝΑΔΟΧΟΥΣ	10
ΑΡΘΡΟ 16: ΗΜΕΡΟΛΟΓΙΟ ΕΡΓΟΥ - ΧΡΟΝΟΣ ΕΓΓΥΗΣΕΩΣ - ΠΑΡΑΛΑΒΕΣ.....	11
ΑΡΘΡΟ 17: ΦΑΚΕΛΟΣ ΑΣΦΑΛΕΙΑΣ ΚΑΙ ΥΓΕΙΑΣ (Φ.Α.Υ.).....	11
ΑΡΘΡΟ 18: ΠΡΟΣΤΑΤΕΥΤΙΚΕΣ ΚΑΤΑΣΚΕΥΕΣ.....	11
ΑΡΘΡΟ 19: ΑΠΑΙΤΟΥΜΕΝΑ ΜΕΤΡΑ ΑΣΦΑΛΕΙΑΣ ΚΑΙ ΥΓΕΙΑΣ ΣΤΟ ΕΡΓΟΤΑΞΙΟ.....	12
ΑΡΘΡΟ 20: ΕΥΘΥΝΗ ΑΝΑΔΟΧΟΥ ΓΙΑ ΤΗΝ ΕΦΑΡΜΟΓΗ ΤΩΝ ΜΕΛΕΤΩΝ ΚΑΙ ΤΗΝ ΠΟΙΟΤΗΤΑ ΤΟΥ ΕΡΓΟΥ.....	19
ΑΡΘΡΟ 21: ΔΟΚΙΜΕΣ ΕΓΚΑΤΑΣΤΑΣΕΩΝ.....	20
ΑΡΘΡΟ 22: ΚΑΤΑΣΚΕΥΑΣΤΙΚΑ ΣΧΕΔΙΑ	21
ΑΡΘΡΟ 23: ΑΣΦΑΛΙΣΕΙΣ.....	21
ΑΡΘΡΟ 24: ΤΗΡΗΣΗ ΝΟΜΩΝ, ΑΣΤΥΝΟΜΙΚΩΝ ΚΑΙ ΛΟΙΠΩΝ ΔΙΑΤΑΞΕΩΝ.....	29
ΑΡΘΡΟ 25: ΑΠΟΘΗΚΕΥΣΗ ΥΛΙΚΩΝ - ΥΛΙΚΑ ΚΑΙ ΕΞΟΠΛΙΣΜΟΣ - ΑΣΦΑΛΙΣΗ ΕΡΓΟΥ - ΑΠΑΣΧΟΛΗΣΗ ΑΛΛΟΔΑΠΩΝ	30
ΑΡΘΡΟ 26: ΤΕΛΙΚΟΣ ΚΑΘΑΡΙΣΜΟΣ ΕΡΓΟΤΑΞΙΩΝ, ΚΑΤΑΣΚΕΥΩΝ ΚΑΙ ΕΓΚΑΤΑΣΤΑΣΕΩΝ.....	30
ΑΡΘΡΟ 27: ΑΝΤΙΠΡΟΣΩΠΕΥΣΗ ΚΑΙ ΠΡΟΣΩΠΙΚΟ ΑΝΑΔΟΧΟΥ - ΜΕΤΡΑ ΑΣΦΑΛΕΙΑΣ - ΥΠΕΥΘΥΝΟΤΗΤΑ Κ.Λ.Π.....	31
ΑΡΘΡΟ 28: ΕΡΓΑΣΤΗΡΙΑΚΕΣ ΔΟΚΙΜΕΣ - ΕΛΕΓΧΟΙ ΚΑΤΑΣΚΕΥΗΣ	32
ΑΡΘΡΟ 29: ΕΛΕΓΧΟΣ ΠΟΙΟΤΗΤΑΣ - ΠΡΟΓΡΑΜΜΑ ΠΟΙΟΤΗΤΑΣ ΕΡΓΟΥ (Π.Π.Ε.).....	32
ΑΡΘΡΟ 30: ΣΚΥΡΟΔΕΜΑΤΑ	33
ΑΡΘΡΟ 31: ΧΡΗΣΗ ΕΡΓΟΥ Ή ΤΜΗΜΑΤΟΣ ΤΟΥ ΠΡΙΝ ΑΠΟ ΤΗΝ ΑΠΟΠΕΡΑΤΩΣΗ	33
ΑΡΘΡΟ 32: ΛΟΙΠΕΣ ΥΠΟΧΡΕΩΣΕΙΣ ΤΟΥ ΑΝΑΔΟΧΟΥ	33

ΕΙΔΙΚΗ ΣΥΓΓΡΑΦΗ ΥΠΟΧΡΕΩΣΕΩΝ

ΑΡΘΡΟ 1: ΑΝΤΙΚΕΙΜΕΝΟ ΚΑΙ ΑΡΧΙΚΟ ΣΥΜΒΑΤΙΚΟ ΑΝΤΙΚΕΙΜΕΝΟ ΕΡΓΟΛΑΒΙΑΣ

- 1.1 Στην παρούσα Ειδική Συγγραφή Υποχρεώσεων (Ε.Σ.Υ.) διατυπώνονται οι όροι σύμφωνα με τους οποίους θα γίνει η εκτέλεση όλων των απαιτούμενων, σύμφωνα με τις μελέτες, εργασιών.
Τα είδη και οι ποσότητες των εργασιών που προβλέπονται περιγράφονται στην Τεχνική Περιγραφή, τα σχέδια της Μελέτης, στην Τεχνική Συγγραφή Υποχρεώσεων καθώς και τα υπόλοιπα συμβατικά τεύχη του έργου.
- 1.2 Αντικείμενο της παρούσας εργολαβίας είναι η εκτέλεση και πλήρης ολοκλήρωση από τον ανάδοχο του συνόλου των εργασιών που απαιτούνται για την εκτέλεση του έργου «**ΕΡΓΑΣΙΕΣ ΜΕΤΑΤΡΟΠΗΣ ΤΟΥ ΠΑΛΑΙΟΥ ΣΧΟΛΕΙΟΥ ΕΛΑΤΑΡΙΑΣ ΣΕ ΟΡΕΙΒΑΤΙΚΟ ΚΑΤΑΦΥΓΙΟ**».
- 1.3 Συμβατικές τιμές μονάδας εργασιών είναι οι τιμές μονάδας του Τιμολογίου Μελέτης, όπως αυτές θα διαμορφωθούν μετά την εφαρμογή των τιμών που θα προσφέρει ο Ανάδοχος του έργου.
- 1.4 Αρχικό συμβατικό χρηματικό αντικείμενο της εργολαβίας είναι το συνολικό ποσό του προϋπολογισμού προσφοράς του αναδόχου προσαυξημένο κατά το ποσό των απρόβλεπτων δαπανών επί του προϋπολογισμού προσφοράς.
- 1.5 Η συμμετοχή στην δημοπρασία με την υποβολή προσφοράς αποτελεί αμάχητο τεκμήριο ότι ανάδοχος αποδέχεται ότι έχει μελετήσει και θα συμμορφωθεί με τα σχέδια και τα λοιπά στοιχεία της μελέτης καθώς και τις πρόσθετες απαιτήσεις του έργου. Παράλειψη του αναδόχου να ενημερωθεί με κάθε δυνατή πληροφορία που αφορά το έργο, δεν τον απαλλάσσει από την ευθύνη για την πλήρη συμμόρφωσή του με τις συμβατικές υποχρεώσεις του.

ΑΡΘΡΟ 2: ΣΥΜΒΑΤΙΚΑ ΤΕΥΧΗ - ΤΕΧΝΙΚΕΣ ΠΡΟΔΙΑΓΡΑΦΕΣ - ΑΣΥΜΦΩΝΙΑ ΣΧΕΔΙΩΝ

- 2.1 Τα συμβατικά τεύχη και στοιχεία της Εργολαβίας, είναι αυτά που καθορίζονται στην σύμβαση, όπου και καθορίζεται η σειρά ισχύος αυτών, σε περίπτωση ασυμφωνίας μεταξύ τους.
- 2.2 Το έργο θα κατασκευασθεί σύμφωνα με τις ισχύουσες εγκεκριμένες προδιαγραφές για το κάθε είδος εργασιών και σύμφωνα με τα τεύχη δημοπράτησης. Επιπλέον αυτών ισχύουν και:
 1. Τα εγκεκριμένα ενιαία Τιμολόγια όπως αυτά εγκρίθηκαν με την ΔΝΣγ/οικ.35577/ΦΝ 466/4- 5-2017 (ΦΕΚ 1746/Β/19-5-2017) Υπουργική Απόφαση «Κανονισμός Περιγραφικών Τιμολογίων Εργασιών για δημόσιες συμβάσεις έργων», όπως αυτά θα ισχύουν κατά τη δημοπράτηση του έργου.
 2. Οι Ελληνικές Τεχνικές Προδιαγραφές (ΕΤΕΠ) όπως αυτές έχουν εγκριθεί με την υπ' αριθμ. ΔΙΠΑΠ/ΟΙΚ/273/17-7-2012 Υ.Α (ΦΕΚ 2221Β/30-7-2012) Απόφαση του αναπληρωτή Υπουργού και τροποποιήθηκαν με τις υπ' αριθμ. ΔΚΠ/ΟΙΚ/1211/1-8-2016 Υ.Α. (ΦΕΚ 2524Β/16-8-2016) και υπ' αριθμ. ΔΚΠ/ΟΙΚ/1322/7-9-2016 Υ.Α., όλοι οι Κανονισμοί, Διατάγματα, Υπουργικές Αποφάσεις και λοιπές διατάξεις του Κράτους που ισχύουν και αναφέρονται στην εκτέλεση των διαφόρων κατηγοριών εργασιών του παρόντος έργου, ως έχουν τροποποιηθεί και ισχύουν ανεξάρτητα αν οι διατάξεις αυτές μνημονεύονται ή όχι ρητά στα συμβατικά τεύχη της εργολαβίας, περιλαμβανομένων και των διατάξεων των σχετικών Κανονισμών και Προδιαγραφών ξένων χωρών που αναφέρονται σε πεδία που δεν καλύπτονται από τις αντίστοιχες Ελληνικές).
 3. Οι Ελληνικές Τεχνικές Προδιαγραφές (ΕΤΕΠ) όπως αυτές έχουν εγκριθεί με την αριθμ. ΔΙΠΑΠ/ΟΙΚ/273/17-7-2012 Υ.Α (ΦΕΚ 2221Β' /30-7-2012) Απόφαση του αναπληρωτή Υπουργού, όλοι οι Κανονισμοί, Διατάγματα, Υπουργικές Αποφάσεις και λοιπές διατάξεις του Κράτους που ισχύουν και αναφέρονται στην εκτέλεση των διαφόρων κατηγοριών

εργασιών του παρόντος έργου, ανεξάρτητα αν οι διατάξεις αυτές μνημονεύονται ή όχι ρητά στα συμβατικά τεύχη της εργολαβίας, περιλαμβανομένων και των διατάξεων των σχετικών Κανονισμών και Προδιαγραφών ξένων χωρών που αναφέρονται σε πεδία που δεν καλύπτονται από τις αντίστοιχες Ελληνικές.

4. Για οποιοδήποτε υλικό, τρόπο εκτέλεσης εργασιών, ποιοτικό έλεγχο (διαδικασίες / μεθόδους / δοκιμές, δειγματοληψίες κλπ) που προβλέπονται στο έργο και δεν καλύπτονται από τις Ελληνικές Τεχνικές Προδιαγραφές (ΕΤΕΠ), θα εφαρμόζονται τα «Ευρωπαϊκά Πρότυπα» (ΕΤ) που έχουν εγκριθεί από την Ευρωπαϊκή Επιτροπή Τυποποίησης (CEN) ή από την Ευρωπαϊκή Επιτροπή Ηλεκτρονικής Τυποποίησης (CENELEC) ως «Ευρωπαϊκά Πρότυπα CEN» ή ως «Κείμενα εναρμόνισης (HD) σύμφωνα με τους κοινούς κανόνες των οργανισμών αυτών.
 5. Οι προδιαγραφές ΕΛΟΤ (Ελληνικού Οργανισμού Τυποποίησης) και σε συμπλήρωσή τους οι Προδιαγραφές ISO (International Standards Organization), οι Γερμανικοί Κανονισμοί (DIN) και οι Αμερικανικές Προδιαγραφές (A.S.T.M και A.A.S.H.O).
- 2.3 Ο Ανάδοχος πριν από την εφαρμογή της μελέτης είναι υποχρεωμένος να προβεί σε συσχετισμό και αριθμητικό έλεγχο των αναγραφόμενων στοιχείων και σε περίπτωση ασυμφωνίας, να ζητήσει έγγραφα και έγκαιρα από τον εργοδότη την σχετική διόρθωση, χωρίς να έχει το δικαίωμα να τροποποιεί τα στοιχεία αυτά, χωρίς την έγγραφη εντολή του εργοδότη, γιατί σύμφωνα με την σύμβαση αναλαμβάνει ρητά να εφαρμόσει πιστά τα σχέδια της μελέτης του έργου και τα καθοριζόμενα στα τεύχη της μελέτης αυτής.

ΑΡΘΡΟ 3: ΠΕΡΙΕΧΟΜΕΝΑ ΕΡΓΟΛΑΒΙΚΟΥ ΑΝΤΑΛΛΑΓΜΑΤΟΣ

- 3.1 Στις τιμές μονάδας εργασιών του Τιμολογίου Μελέτης Έργων, όπως αυτές θα διαμορφωθούν σύμφωνα με την προσφορά του αναδόχου, περιλαμβάνονται ενδεικτικά και όχι περιοριστικά και τα παρακάτω:
 - 3.1.1 Η αξία επί τόπου των έργων και έτοιμων για χρήση όλων των υλικών και μικροϋλικών, ενσωματούμενων ή όχι, κυρίων ή βοηθητικών, τα οποία απαιτούνται οπωσδήποτε και είναι απαραίτητα για την πλήρη και ολοκληρωμένη εκτέλεση και την έντεχνη εμφάνιση των εργασιών και για την πλήρη λειτουργία του έργου σύμφωνα με τους κανόνες της τέχνης και με τους όρους των εγκεκριμένων Μελετών της Υπηρεσίας και λοιπών συμβατικών τευχών, έστω και αν τα υλικά αυτά δεν καθορίζονται ρητώς στο Τιμολόγιο Μελέτης Έργων (Οικοδομικών και Ηλεκτρομηχανολογικών Έργων).
 - 3.1.2 Η αξία οποιουδήποτε υλικού ή εργασίας, που μπορεί μεν να μην εμφανίζεται στα στοιχεία των παραπάνω Μελετών, είναι όμως απαραίτητη για την ολοκλήρωση του έργου, ακόμη και αν προκύψει από έρευνα που θα κάνει ο ανάδοχος, μετά την ανάληψη του έργου, ώστε αυτό να παραδοθεί σε πλήρη λειτουργία.
 - 3.1.3 Η δαπάνη εξαιτίας της φθοράς και της απομείωσης των υλικών.
 - 3.1.4 Η δαπάνη προσκόμισης των υλικών μέχρι του σημείου χρησιμοποίησής τους, φύλαξής τους, κ.λ.π. καθώς και της απομάκρυνσης των άχρηστων υλικών (μπάζων, κ.λ.π.) σε θέσεις επιτρεπόμενες από την αστυνομία.
 - 3.1.5 Οι δαπάνες για την καταβολή ημερομισθίων και των σχετικών με αυτά εισφορών και επιβαρύνσεων σε κύριους, επικουρικούς ή πρόσθετους ασφαλιστικούς φορείς (ΙΚΑ, κ.λ.π.), οι οποίες αφορούν στην εκτέλεση όλων των κυρίων, βοηθητικών ή συμπληρωματικών εργασιών, έστω και αν αυτές δεν περιγράφονται ρητώς, αλλά είναι απαραίτητες για την πλήρη και έντεχνη εκτέλεση του έργου.
 - 3.1.6 Η δαπάνη για τη μόρφωση ή διάνοιξη αυλακιών ή οπών διόδου ή εντοιχισμού σωληνώσεων ή αγωγών ή εξαρτημάτων των κάθε είδους εγκαταστάσεων κ.λ.π. σε τοίχους, οροφές ή πατώματα από οποιοδήποτε υλικό και οποιουδήποτε πάχους, με

- βάση τις μελέτες των ηλεκτρομηχανολογικών εγκαταστάσεων και κατόπιν εγκρίσεως από την Επίβλεψη.
- 3.1.7 Η δαπάνη για την αποκατάσταση των οπών, αυλακιών που έχουν διανοιχθεί και μορφωθεί ή όχι, προκειμένου να τοποθετηθούν οι διάφορες σωληνώσεις ή άλλα στοιχεία των εγκαταστάσεων.
- 3.1.8 Οι δαπάνες για την πλήρη αποκατάσταση οποιασδήποτε τυχόν βλάβης ή ζημίας σε υφιστάμενες κατασκευές από οποιαδήποτε λόγο εξαιτίας του έργου.
- 3.1.9 Οι δαπάνες λειτουργίας των μηχανημάτων που απαιτούνται για την εκτέλεση κάθε εργασίας καθώς και για την ανύψωση των υλικών μέχρι του σημείου χρησιμοποίησής τους, δηλαδή μισθώματα, απαιτούμενα καύσιμα και λιπαντικά, επιβάρυνση από ημεραργίες από οποιαδήποτε αιτία, επιβάρυνση εξαιτίας επισκευών και συντήρησης μηχανημάτων, οι δαπάνες εγκατάστασής τους, τα ασφάλιστρά τους καθώς και η απόσβεσή τους.
- 3.1.10 Οι δαπάνες για τη μελέτη, εγκατάσταση, χρήση και αποκομιδή των ικριωμάτων που θα απαιτηθούν για την εκτέλεση των εργασιών.
- 3.1.11 Όλες οι δεσμεύσεις που αναφέρονται στα συμβατικά στοιχεία που δίδονται στους διαγωνιζόμενους.
- 3.2 Στις κατ' αποκοπή δαπάνες εργασιών του Τιμολογίου Μελέτης Έργων (Οικοδομικών και Ηλεκτρομηχανολογικών Έργων) περιλαμβάνεται το ποσοστό γενικών εξόδων και οφέλους του αναδόχου (εργολαβικό ποσοστό), περιλαμβάνει όλες τις δαπάνες για φόρους, τέλη, δασμούς και εισφορές υπέρ του δημοσίου ή υπέρ τρίτων, για κάλυψη γενικών εξόδων του αναδόχου καθώς και για το όφελός του και δεν υπολογίζεται ξεχωριστά. Ειδικότερα στο ποσοστό αυτό περιλαμβάνονται όλα τα γενικά και επισφαλή έξοδα του αναδόχου και του κάθε είδους προσωπικού του, δηλαδή:
- 3.2.1 Μισθοί, αποζημιώσεις έξοδα κίνησης, ύδρευσης, θέρμανσης, φωτισμού, ιατρικής περίθαλψης, ενοικίων, έξοδα για τη δημοσίευση περίληψης της Διακήρυξης και για τη σύναψη της σύμβασης του έργου.
- 3.2.2 Έξοδα για φόρους, τέλη, δασμούς και εισφορές υπέρ του δημοσίου και υπέρ τρίτων και για οποιεσδήποτε άλλες επιβαρύνσεις, έξοδα εγγυήσεων και τόκων, έξοδα κίνησης κεφαλαίων.
- 3.2.3 Οι δαπάνες για τις κάθε είδους δοκιμές των εγκαταστάσεων.
- 3.2.4 Οι αμοιβές και όλα τα έξοδα έκδοσης ή ανανέωσης των κάθε είδους αδειών που απαιτούνται προκειμένου να κατασκευαστεί το έργο (πλην της πολεοδομικής άδειας).
- 3.2.5 Έξοδα αποθήκευσης και διαφύλαξης των κάθε είδους και προέλευσης υλικών, έξοδα χαράξεων, κάθε είδους μετρήσεων, καταμετρήσεων, επιμετρήσεων, πιστοποιήσεων, εντολών πληρωμής στα απαιτούμενα αντίτυπα.
- 3.2.6 Έξοδα για κάθε είδους εργαστηριακούς ελέγχους των υλικών και των εργασιών, κ.λ.π. που θα απαιτήσει η Υπηρεσία, έξοδα εκπόνησης του προγράμματος κατασκευής του έργου, έξοδα σύνταξης και ενημέρωσης Σ.Α.Υ. και Φ.Α.Υ., έξοδα φωτογραφήσεων του έργου, που τυχόν διαταχθούν από την Υπηρεσία ή που προκύπτουν από συμβατική υποχρέωση.
- 3.2.7 Έξοδα συνεχούς καθαρισμού του εργοταξίου, έξοδα τοποθέτησης, διάλυσης και αποκομιδής των προστατευτικών κατασκευών και των περιφραγμάτων, έξοδα απομάκρυνσης οποιωνδήποτε άχρηστων ή ακατάλληλων υλικών ή υλικών κατεδαφίσεων κ.λ.π.
- 3.2.8 Έξοδα ασφάλισης ή αποζημίωσης ατυχημάτων του αναδόχου, του προσωπικού του ή τρίτων, έξοδα προμήθειας, προσκόμισης, φθοράς και αποκόμισης εργαλείων και μηχανημάτων.

- 3.2.9 Το όφελος του αναδόχου και κάθε άλλη δαπάνη του, η οποία δεν αναγράφεται ρητώς παραπάνω.
- 3.3 Ο Φόρος Προστιθέμενης Αξίας (Φ.Π.Α.) δεν περιλαμβάνεται επίσης στις τιμές μονάδας εργασιών του Τιμολογίου Μελέτης Έργων (Οικοδομικών και Ηλεκτρομηχανολογικών Έργων) και θα καταβληθεί από τον εργοδότη στον ανάδοχο σύμφωνα με το Νόμο.

ΑΡΘΡΟ 4: ΜΕΛΕΤΗ ΤΩΝ ΣΥΝΘΗΚΩΝ ΚΑΤΑΣΚΕΥΗΣ ΤΟΥ ΕΡΓΟΥ

- 4.1 Η συμμετοχή στη δημοπρασία με την υποβολή προσφοράς αποτελεί αμάχητο τεκμήριο ότι οι διαγωνιζόμενοι έχουν επισκεφθεί και ελέγξει πλήρως τη φύση και την τοποθεσία του έργου και έχουν πλήρη γνώση των γενικών και τοπικών συνθηκών κατασκευής του έργου, από κάθε άποψη π.χ. αποκομιδή προϊόντων εκσκαφών και μπάζων, προσκόμιση υλικών κ.λ.π. που είναι αδύνατον να καταγραφούν σε έκταση, μέγεθος και ποσότητες, παρά μόνο το είδος αυτών που αναλυτικά φαίνεται στην Τεχνική Περιγραφή και τα σχέδια της μελέτης κ.λ.π.).
- 4.2 Οι ανάγκες του εργοταξίου σε ρεύμα και τηλέφωνο και οι αντίστοιχες δαπάνες για τη λειτουργία του εργοταξίου, θα βαρύνουν τον ανάδοχο. Επίσης ο ανάδοχος αποδέχεται ότι έχει μελετήσει και θα συμμορφωθεί με όλα τα συμβατικά στοιχεία της εργολαβίας, τα οποία περιλαμβάνονται στο φάκελο της δημοπρασίας και αποτελούν, μαζί με τη Διακήρυξη, τη βάση της προσφοράς.
Επίσης, αποδέχεται ανεπιφύλακτα και αναλαμβάνει να εκπληρώσει όλες τις υποχρεώσεις του, που απορρέουν από την προσφορά του.
Παράλειψη του αναδόχου να ενημερωθεί με κάθε δυνατή πληροφορία που αφορά τους όρους της σύμβασης, δεν τον απαλλάσσει από την ευθύνη για την πλήρη συμμόρφωσή του με τις συμβατικές του υποχρεώσεις.
- 4.3 Ο ανάδοχος δεν επιτρέπεται να χρησιμοποιήσει τον ευρύτερο περιβάλλοντα χώρο (εκτός αυτού όπου προβλέπεται η εκτέλεση εργασιών με την παρούσα εργολαβία) ούτε για οποιαδήποτε κατασκευαστική ή προπαρασκευαστική εργασία, ούτε για εναπόθεση υλικών, προϊόντων, μηχανημάτων, μπάζων κ.λπ.
- 4.4 Ιδιαίτερα επισημαίνεται η ευθύνη του αναδόχου, σε περίπτωση που, παρά την ισχύουσα νομοθεσία, χρησιμοποιηθεί προσωπικό που δεν έχει νόμιμη άδεια εργασίας (άρθρο 25 παρ.6 της παρούσας).

ΑΡΘΡΟ 5: ΧΡΟΝΟΔΙΑΓΡΑΜΜΑ ΚΑΤΑΣΚΕΥΗΣ ΕΡΓΟΥ - ΟΡΓΑΝΟΓΡΑΜΜΑ ΕΡΓΟΤΑΞΙΟΥ

- 5.1 Ο ανάδοχος, με βάση την ολική προθεσμία, συντάσσει και υποβάλλει στη διευθύνουσα το έργο Υπηρεσία, μέσα σε προθεσμία δέκα πέντε (15) ημερών από την υπογραφή της Σύμβασης, το χρονοδιάγραμμα κατασκευής του έργου, σύμφωνα με τις διατάξεις του άρθρου 145 του Ν.4412/2016 (όπως τροποποιήθηκε με τον Ν. 4782/2021).
- 5.2 Το χρονοδιάγραμμα αποτελεί το αναλυτικό πρόγραμμα κατασκευής του έργου, αναλύει δε ανά μονάδα χρόνου και πάντως ανά ημερολογιακό τρίμηνο τις εργασίες που προβλέπεται να εκτελεσθούν. Το χρονοδιάγραμμα συντάσσεται με τη μορφή τετραγωνικού πίνακα που περιλαμβάνει την πιο πάνω χρονική ανάλυση των ποσοτήτων ανά εργασία ή ομάδα εργασιών και συνοδεύεται από γραμμικό διάγραμμα και σχετική έκθεση. Η Υπηρεσία μπορεί να ζητήσει τη σύνταξη χρονοδιαγράμματος με τη μέθοδο της δικτυωτής ανάλυσης. Σε έργα προϋπολογισμού άνω του ενός εκατομμυρίου (1.000.000,00) ευρώ είναι υποχρεωτική η σύνταξη τευχών ή διαγραμμάτων με τη μέθοδο της δικτυακής ανάλυσης.
- 5.3 Η Διευθύνουσα Υπηρεσία εγκρίνει το χρονοδιάγραμμα και μπορεί να τροποποιήσει τις προτάσεις του Αναδόχου σχετικά με την σειρά και την διάρκεια κατασκευής των έργων, ανάλογα με τις δυνατότητες χρονικής κλιμάκωσης των πιστώσεων, μέσα στα όρια των συμβατικών προθεσμιών. Η έγκριση γίνεται σε δεκαπέντε (15) ημέρες από την υποβολή του χρονοδιαγράμματος. Αν η έγκριση δεν γίνει μέσα στην πιο πάνω προθεσμία ή αν μέσα στην

προθεσμία δεν ζητήσει γραπτά η Διευθύνουσα Υπηρεσία διευκρινήσεις ή αναμορφώσεις ή συμπληρώσεις το χρονοδιάγραμμα θεωρείται ότι έχει εγκριθεί. Το εγκεκριμένο χρονοδιάγραμμα αποτελεί το αναλυτικό πρόγραμμα κατασκευής του έργου.

- 5.4 Αναπροσαρμογές του χρονοδιαγράμματος εγκρίνονται όταν μεταβληθούν οι προθεσμίες, το αντικείμενο ή οι ποσότητες των εργασιών ή στις περιπτώσεις που προβλέπει το άρθρο 145 του Ν.4412/2016 (όπως τροποποιήθηκε με τον Ν. 4782/2021).
- 5.5 Ο Ανάδοχος υποχρεούται με δαπάνη του να παρακολουθεί ανελλιπώς την εφαρμογή του χρονοδιαγράμματος και να το αναπροσαρμόζει κάθε μήνα, στην περίπτωση που κάποια ξέφυγε από αυτό, ούτως ώστε να τηρηθεί τελικά πιστά η συνολική προθεσμία αποπεράτωσης του όλου έργου.
Η τήρηση του χρονοδιαγράμματος κατασκευής του έργου που είναι από τις πιο βασικές υποχρεώσεις του Αναδόχου, θα παρακολουθείται ανελλιπώς και αυστηρά από την επίβλεψη και σε περίπτωση καθυστέρησης ο Ανάδοχος μπορεί να κηρυχθεί έκπτωτος, ύστερα από ειδική πρόσκληση της Διευθύνουσας το έργο Υπηρεσίας. Επίσης έκπτωτος μπορεί να κηρυχθεί ο Ανάδοχος αν δεν συμμορφωθεί προς τις υποχρεώσεις του για την υποβολή του χρονοδιαγράμματος, σύμφωνα με τις διατάξεις του παρόντος άρθρου και γενικότερα για την μη τήρηση των συμβατικών του υποχρεώσεων και την μη συμμόρφωση του προς τις, σύμφωνα με την σύμβαση, έγγραφες εντολές της Υπηρεσίας.
- 5.6 Ο Ανάδοχος υποχρεούται επίσης όπως, μέσα σε ένα (1) μήνα από την υπογραφή της σύμβασης, συντάξει και υποβάλει στην Διευθύνουσα Υπηρεσία οργανόγραμμα του εργοταξίου, στο οποίο θα περιγράφονται λεπτομερώς τα πλήρη στοιχεία στελεχών, εξοπλισμού και μηχανημάτων που θα περιλαμβάνει η εργοταξιακή ανάπτυξη για την εκτέλεση του έργου (άρθρο 145 του Ν.4412/2016 (όπως τροποποιήθηκε με τον Ν. 4782/2021)).

ΑΡΘΡΟ 6: ΠΡΟΘΕΣΜΙΕΣ ΕΚΤΕΛΕΣΗΣ ΤΟΥ ΕΡΓΟΥ

- 6.1 Για τη προθεσμία εκτέλεσης του έργου εφαρμόζονται οι διατάξεις του άρθρου 147 του Ν.4412/2016.
- 6.2 Η συνολική προθεσμία εκτέλεσης του έργου ορίζεται σε **δώδεκα (12) μήνες** και αρχίζει από την ημέρα υπογραφής της σύμβασης. Μέσα στη συνολική προθεσμία πρέπει να έχουν τελειώσει όλες οι επί μέρους εργασίες του έργου και να έχουν ολοκληρωθεί οι τυχόν προβλεπόμενες από τη σύμβαση δοκιμές.
- 6.3 Για τυχόν χορήγηση παράτασης της προθεσμίας εκτέλεσης του έργου εφαρμόζονται οι σχετικές διατάξεις του άρθρου 145 και 147 του Ν.4412/2016 (όπως τροποποιήθηκε με τον Ν. 4782/2021)..
- 6.4 Εφιστάται η προσοχή του αναδόχου στην ανάγκη να τηρηθεί η προθεσμία του έργου με απόλυτη ακρίβεια. Για το σκοπό αυτό θα προβλεφθεί από τον ανάδοχο η δυνατότητα εργασίας σε δεύτερη βάρδια, αν δεν επαρκέσει η κανονική βάρδια, με ή χωρίς υπερωρίες καθώς και η δυνατότητα εργασίας σε ημέρες αργίας και εορτών. Οποιαδήποτε επιβάρυνση από την υπερωριακή εργασία θα βαρύνει τον ανάδοχο, χωρίς καμία απαίτηση οποιασδήποτε αποζημιώσεως εκ μέρους του εργοδότη. Οι κάθε είδους άδειες για υπερωριακή κ.λ.π. απασχόληση προσωπικού θα εκδοθούν με μέριμνα και έξοδα του αναδόχου. Η Υπηρεσία, εάν χρειασθεί, θα συνηγορήσει στις αρμόδιες κρατικές υπηρεσίες για τη χορήγηση τέτοιων αδειών.

ΑΡΘΡΟ 7: ΥΠΕΡΒΑΣΗ ΠΡΟΘΕΣΜΙΩΝ - ΠΟΙΝΙΚΕΣ ΡΗΤΡΕΣ - ΕΚΠΤΩΣΗ ΑΝΑΔΟΧΟΥ

- 7.1 Για κάθε ημέρα υπαίτιας υπέρβασης από τον Ανάδοχο της συνολικής προθεσμίας, επιβάλλονται οι καθοριζόμενες με το άρθρο 148 του Ν.4412/2016 (όπως τροποποιήθηκε με τον Ν. 4782/2021) ποινικές ρήτρες και για τα καθοριζόμενα σε αυτό χρονικά διαστήματα. Τα

ως άνω ποσά ποινικών ρητρών θα παρακρατούνται από τις πιστοποιήσεις του έργου.

- 7.2 Η ποινική ρήτρα που επιβάλλεται στον ανάδοχο για κάθε ημέρα υπέρβασης της συνολικής προθεσμίας ορίζεται σε δεκαπέντε τοις εκατό (15%) της μέσης ημερήσιας αξίας του έργου και επιβάλλεται για αριθμό ημερών ίσο με το είκοσι τοις εκατό (20%) της προβλεπόμενης από τη σύμβαση αρχικής συνολικής προθεσμίας. Για τις επόμενες ημέρες μέχρι ακόμα δεκαπέντε τοις εκατό (15%) της αρχικής συνολικής προθεσμίας, η ποινική ρήτρα για κάθε ημέρα ορίζεται σε είκοσι τοις εκατό (20%) της μέσης ημερήσιας αξίας του έργου.

Ως μέση ημερήσια αξία νοείται το πηλίκο του συνολικού χρηματικού ποσού της σύμβασης, μαζί με το ποσό των τυχόν συμπληρωματικών συμβάσεων και χωρίς το Φόρο Προστιθέμενης Αξίας (Φ.Π.Α.), προς τη αρχική συνολική προθεσμία του έργου και όλες οι παρατάσεις που έχουν εγκριθεί μετά από σχετικό αίτημα του αναδόχου.

Οι ποινικές ρήτρες που επιβάλλονται για την υπέρβαση της συνολικής προθεσμίας δεν επιτρέπεται να υπερβούν συνολικά ποσοστό έξι τοις εκατό (6%) του συνολικού ποσού της σύμβασης, χωρίς Φ.Π.Α.

Εφόσον, στη σύμβαση ορίζονται τμηματικές προθεσμίες, ορίζονται υποχρεωτικά και το ποσοστό των ποινικών ρητρών ανά ημέρα υπέρβασης, καθώς και ο συνολικός χρόνος για την επιβολή τους. Το συνολικό ποσό της ποινικής ρήτρας για υπέρβαση των αποκλειστικών τμηματικών προθεσμιών δεν μπορεί να ξεπεράσει σε ποσοστό το τρία τοις εκατό (3%) της αξίας της σύμβασης, χωρίς Φ.Π.Α..

- 7.3 Εάν ο Ανάδοχος δεν εκπληρώνει τις συμβατικές του υποχρεώσεις ή δεν συμμορφώνεται με τις γραπτές εντολές της Υπηρεσίας, που είναι σύμφωνες με τη σύμβαση ή το νόμο, κηρύσσεται έκπτωτος από την εργολαβία, σύμφωνα με τις διατάξεις του άρθρου 160 του Ν.4412/2016 (όπως τροποποιήθηκε με τον Ν. 4782/2021).

ΑΡΘΡΟ 8: ΑΡΤΙΟΤΗΤΑ ΤΩΝ ΚΑΤΑΣΚΕΥΩΝ

- 8.1 Ο καθορισμός από τα σχέδια των μελετών και τις οδηγίες της Τεχνικής Περιγραφής και των ειδικών προδιαγραφών των επί μέρους στοιχείων για την εκτέλεση των εργασιών (τρόπος εκτέλεσης κατασκευών, επί μέρους διαστάσεις κ.λ.π.) δεν απαλλάσσει τον ανάδοχο από την υποχρέωση να πάρει κάθε μέτρο για την άρτια εκτέλεση και εμφάνιση των διαφόρων ειδών κατασκευών, που συνθέτουν κάθε επιφάνεια ή χώρο ή λειτουργία ή εγκατάσταση του έργου.

- 8.2 Για την εφαρμογή των παραπάνω όρων διευκρινίζεται ότι, έστω και αν δεν ορίζεται κάτι από τα σχέδια λεπτομερειών ή από τα άλλα στοιχεία της εργολαβίας ή τέλος από τις οδηγίες ή διαταγές της Υπηρεσίας, κάθε απλό ή σύνθετο τμήμα του έργου πρέπει να είναι άρτιο και αρμονικό ως προς την άμεση σύνδεσή του με τα υπόλοιπα τμήματα του συνολικού έργου.

- 8.3 Σε περίπτωση που διαπιστωθεί κάποια παράλειψη ή ελάττωμα της κατασκευής, ο ανάδοχος υποχρεούται στη συμπλήρωση ή επανόρθωση στον εύλογο χρόνο που θα ορίζει η Υπηρεσία, αλλιώς η Υπηρεσία έχει το δικαίωμα να το εκτελέσει σε βάρος και για λογαριασμό του αναδόχου χωρίς άλλη διατύπωση και με την τιμή που θα ζητήσει ο νέος κατασκευαστής.

- 8.4 Για κάθε συμπληρωματική λεπτομέρεια ή διευκρίνηση πάνω στα σχέδια ή τα λοιπά συμβατικά στοιχεία, ο ανάδοχος είναι υποχρεωμένος να ζητά έγκαιρα, και πάντως πριν από την έναρξη των σχετικών εργασιών, γραπτές οδηγίες από την Υπηρεσία και να συμμορφώνεται απόλυτα προς αυτές. Δεν θα αναγνωρισθεί καμία οδηγία, απόφαση ή εντολή που δόθηκε μόνο προφορικά. Το ίδιο ισχύει και για κάθε αίτηση του αναδόχου για λήψη πληροφοριών και οδηγιών.

- 8.5 Τελικά ισχύουν τα αναφερόμενα στο άρθρο 159 του Ν.4412/2016 (όπως τροποποιήθηκε με τον Ν. 4782/2021).

ΑΡΘΡΟ 9: ΓΕΝΙΚΑ ΕΞΟΔΑ, ΟΦΕΛΟΣ Κ.Λ.Π. ΑΝΑΔΟΧΟΥ - ΕΠΙΒΑΡΥΝΣΕΙΣ - ΠΛΗΡΩΜΕΣ

- 9.1 Επί της αξίας των τιμών μονάδας εργασιών του Τιμολογίου Μελέτης της παρούσας

- εργολαβίας περιλαμβάνεται ποσοστό δέκα οκτώ τοις εκατό (18%) για γενικά έξοδα, όφελος κ.λ.π. του αναδόχου.
- 9.2 Οι πληρωμές θα γίνονται ανά μήνα σύμφωνα με τους λογαριασμούς που εκδίδονται για πλήρως περαιωμένες εργασίες και υπόκεινται στις κρατήσεις που είναι οι ισχύουσες κατά το χρόνο δημοπράτησης που αφορούν στην εκτέλεση των εργασιών. Οι κρατήσεις θα είναι αυτές που προβλέπονται για έργα εγγεγραμμένα στο ΠΔΕ.
- 9.3 Οι τιμές μονάδος του Τιμολογίου Μελέτης Έργων (Οικοδομικών Έργων), περιλαμβάνουν τις κάθε είδους επιβαρύνσεις τους, δηλαδή φόρους, τέλη, δασμούς, ειδικούς φόρους κ.λ.π. Κάθε απαλλαγή από οποιαδήποτε επιβάρυνση, που τυχόνθα δοθεί κατά την εκτέλεση του έργου, θα εκπέσει για ωφέλεια του έργου.
Τα παραπάνω ισχύουν και για νέες τιμές μονάδας που τυχόν θα κανονισθούν.
- 9.4 Τμηματικές πληρωμές θα γίνονται ανά μήνα και για τα υλικά που προσκομίσθηκαν στο εργοτάξιο και έχουν βεβαιωθεί από την Υπηρεσία και βάσει πιστοποιήσεων, που θα συντάσσονται σύμφωνα με το άρθρο 152 του Ν.4412/2016 (όπως τροποποιήθηκε με τον Ν. 4782/2021).
- 9.5 Τα στοιχεία που καθορίζονται από το άρθρο 131 του Ν.4412/2016 συντάσσονται με μέριμνα και δαπάνη του αναδόχου, υπογράφονται από αυτόν και υποβάλλονται στην Υπηρεσία στα απαιτούμενα αντίτυπα κατά χρονικά διαστήματα ενός μηνός.
- 9.6 Για τις πληρωμές των λογαριασμών θα προσκομίζονται από τον ανάδοχο όλα τα προβλεπόμενα από την ισχύουσα νομοθεσία δικαιολογητικά και αποδείξεις καταβολής κρατήσεων, φόρων κ.λπ.

ΑΡΘΡΟ 10: ΚΑΝΟΝΙΣΜΟΣ ΤΙΜΩΝ ΜΟΝΑΔΟΣ ΝΕΩΝ ΕΡΓΑΣΙΩΝ

- 10.1 Αν προκύψει ανάγκη εκτέλεσης συμπληρωματικών εργασιών, που δεν περιλαμβάνονται στο αρχικό ανατεθέν έργο, ούτε στην πρώτη συναφθείσα σύμβαση και οι οποίες κατέστησαν αναγκαίες λόγω απρόβλεπτων περιστάσεων κατά την εκτέλεση του έργου, όπως αυτό περιγράφεται στην αρχική σύμβαση, ο φορέας κατασκευής του έργου έχει το δικαίωμα να συνάψει σύμβαση με τον ανάδοχο του έργου σύμφωνα με τις διατάξεις του άρθρου 156 του Ν.4412/2016 (όπως τροποποιήθηκε με τον Ν. 4782/2021), με την προϋπόθεση ότι οι συμπληρωματικές εργασίες δεν μπορούν τεχνικά ή οικονομικά να διαχωριστούν από την κύρια σύμβαση, χωρίς να δημιουργήσουν μείζονα προβλήματα ή όταν αυτές οι εργασίες, μολονότι μπορούν να διαχωριστούν από την αρχική σύμβαση, είναι απόλυτα αναγκαίες για την τελειοποίηση της.
- 10.2 Για τον καθορισμό τιμών μονάδας στις εργασίες της συμπληρωματικής σύμβασης λαμβάνονται οι τιμές της αρχικής σύμβασης και για τον κανονισμό τιμών μονάδας στις νέες εργασίες της συμπληρωματικής σύμβασης εφαρμόζεται το άρθρο 156 του Ν.4412/2016 (όπως τροποποιήθηκε με τον Ν. 4782/2021).

ΑΡΘΡΟ 11: ΑΝΑΘΕΩΡΗΣΗ ΤΙΜΩΝ

- 11.1 Για την αναθεώρηση εφαρμόζονται οι διατάξεις του άρθρου 153 του Ν.4412/2016 (όπως τροποποιήθηκε με τον Ν. 4782/2021).
- 11.2 Για την αναθεώρηση θα εφαρμοσθούν οι συντελεστές των άρθρων ΟΙΚ, ΠΡΣ ή ΗΛΜ, που αναγράφονται στον εγκεκριμένο προϋπολογισμό της μελέτης.

ΑΡΘΡΟ 12: ΤΕΛΙΚΟΣ ΛΟΓΑΡΙΑΣΜΟΣ

- 12.1 Ο τελικός λογαριασμός εκδίδεται βάσει του πρωτοκόλλου οριστικής παραλαβής του έργου και της σχετικής εγκριτικής του απόφασης, αντίτυπα ή αντίγραφα των οποίων επισυνάπτονται στον τελικό λογαριασμό, σύμφωνα με όσα ορίζονται στο άρθρο 152 του Ν.4412/2016 (όπως τροποποιήθηκε με τον Ν. 4782/2021).

- 12.2 Πριν από τη θεώρηση του τελικού λογαριασμού (καθώς και όλων των ενδιάμεσων λογαριασμών) ο ανάδοχος πρέπει να προσκομίσει όσα δικαιολογητικά αναγράφονται παραπάνω και βεβαίωση του αρμόδιου υποκαταστήματος του ΙΚΑ και λοιπών Ταμείων ότι εξοφλήθηκαν όλες οι σχετικές με την εκτέλεση του έργου ασφαλιστικές εισφορές.
- 12.3 Η εξόφληση του τελικού λογαριασμού του αναδόχου θα γίνεται μόνον αφού προσκομισθεί βεβαίωση της παρ. 22.3 του άρθρου 22 της παρούσας (Κατασκευαστικά σχέδια κ.λ.π.).

ΑΡΘΡΟ 13: ΠΟΙΟΤΗΤΑ ΚΑΙ ΠΡΟΕΛΕΥΣΗ ΥΛΙΚΩΝ ΚΑΙ ΠΡΟΪΟΝΤΩΝ ΔΕΙΓΜΑΤΑ ΠΡΟΣ ΕΓΚΡΙΣΗ

- 13.1 Όλα τα υλικά που θα χρησιμοποιηθούν θα είναι της καλύτερης ποιότητας της αγοράς, χωρίς βλάβες ή ελαττώματα και σύμφωνα με τις προδιαγραφές. Όλοι οι απαιτούμενοι ποιοτικοί έλεγχοι θα γίνουν σε εργαστήριο της επιλογής της Υπηρεσίας. Η επιλογή του εργαστηρίου θα γίνει ανάμεσα σε τρία αναγνωρισμένα εργαστήρια που θα προτείνει ο ανάδοχος.
- 13.2 Επίσης όλα τα υλικά για την εκτέλεση των έργων θα είναι απολύτως σύμφωνα με τα συμβατικά δεδομένα, τους ισχύοντες κανονισμούς και προδιαγραφές των αρμόδιων Υπουργείων, καθώς επίσης και με τα συμβατικά δεδομένα της εργολαβίας, άριστης ποιότητας και της απόλυτης εγκρίσεως της επίβλεψης, σχετικά με τη προέλευση, τις διαστάσεις, την αντοχή, την ποιότητα, την εμφάνιση, την ανταπόκριση στις προδιαγραφές κ.λ.π.
- 13.3 Ο ανάδοχος υποχρεούται, χωρίς ιδιαίτερη αποζημίωση, να υποβάλλει δείγματα όλων των υλικών και προϊόντων προς έγκριση του Εργοδότη και καθορισμό της ποιότητας του προϊόντος, που θα ενσωματωθεί στο έργο. Τα δείγματα αυτά θα υποβάλλονται έγκαιρα, ώστε να δίδεται επαρκής χρόνος για την έγκριση του Εργοδότη και να μην προκαλείται καθυστέρηση στην πρόοδο του έργου, λόγω απορρίψεως των δειγμάτων που υποβλήθηκαν. Για κάθε αντικείμενο θα υποβάλλονται τουλάχιστον δύο δείγματα. Τα υλικά αυτά δεν θα ενσωματωθούν στο έργο, εάν δεν έχουν την έγγραφη έγκριση της Επιβλέψεως, χωρίς η έγκριση αυτή να απαλλάσσει τον ανάδοχο από τις ευθύνες του.
- 13.4 Όπου στις Περιγραφές ή τα σχέδια αναφέρεται συγκεκριμένος τύπος υλικού, εξυπακούεται ότι με τον τρόπο αυτό ορίζονται επακριβώς οι προδιαγραφές του υλικού που θα τοποθετηθεί από τον ανάδοχο, ο οποίος μπορεί να προτείνει στην Υπηρεσία υλικό παρόμοιου τύπου, με τις ίδιες προδιαγραφές ποιότητας και εμφανίσεως. Η Υπηρεσία κατά την απόλυτη κρίση της θα εγκρίνει ή θα απορρίψει το προτεινόμενο υλικό.
- 13.5 Ως προς την ακαταλληλότητα των υλικών, τους εργαστηριακούς ελέγχους κ.λ.π. ισχύουν οι διατάξεις του άρθρου 159 του Ν.4412/2016 (όπως τροποποιήθηκε με τον Ν. 4782/2021), σε συνδυασμό με την παρ. 1 του παρόντος άρθρου.

ΑΡΘΡΟ 14: ΤΡΟΠΟΣ ΕΠΙΜΕΤΡΗΣΕΩΣ ΤΥΧΟΝ ΝΕΩΝ ΕΡΓΑΣΙΩΝ

- 14.1 Για τον τρόπο μέτρησης των διαφόρων ειδών εργασιών καθώς και τυχόν νέων εργασιών ισχύουν όσα ορίζονται από τα σχετικά άρθρα του Τιμολογίου Μελέτης, κ.λ.π.
- 14.2 Κάθε είδους εργασίες, για τις οποίες δεν ορίζεται στα παραπάνω στοιχεία τρόπος επιμέτρησης, επιμετρούνται και πληρώνονται με τις μονάδες που εκτελέστηκαν πραγματικά, χωρίς να λαμβάνονται υπόψη τυχόν αντίθετες συνήθειες.
- 14.3 Γενικά, θα εφαρμόζονται οι διατάξεις του άρθρου 151 του Ν.4412/2016 (όπως τροποποιήθηκε με τον Ν. 4782/2021).

ΑΡΘΡΟ 15: ΕΡΓΑΣΙΕΣ ΕΚΤΕΛΟΥΜΕΝΕΣ ΑΠΟ ΤΗΝ ΥΠΗΡΕΣΙΑ Ή ΑΛΛΟΥΣ ΑΝΑΔΟΧΟΥΣ

- 15.1 Ο ανάδοχος είναι υποχρεωμένος να μην παρακωλύει την εκτέλεση εργασιών από Οργανισμούς Κοινής Ωφέλειας, Ν.Π.Δ.Δ. ή από άλλους εργολήπτες, που τυχόν χρησιμοποιούνται από τον κύριο του έργου σε εργασίες μη περιλαμβανόμενες στη σύμβασή του. Αντίθετα, υποχρεούται να διευκολύνει την εκτέλεση αυτών των εργασιών διαθέτοντας

- τα μέσα που χρησιμοποιεί εκείνος (ικριώματα κ.λ.π.), και ρυθμίζοντας έτσι τη σειρά εκτελέσεως των εργασιών, σε συνεννόηση με την Επίβλεψη, ώστε κανένα εμπόδιο να μην παρεμβάλλεται στις εργασίες των άλλων.
- 15.2 Για τις διευκολύνσεις αυτές ο ανάδοχος δεν έχει δικαίωμα να απαιτήσει οποιαδήποτε αποζημίωση λόγω καθυστέρησης ή δυσχερειών, που παρουσιάζονται στις εργασίες που εκτελεί αυτός ή για οποιαδήποτε άλλη αιτία.
- 15.3 Ο ανάδοχος είναι υποχρεωμένος (με βάση τις μελέτες, την τεχνική περιγραφή, τις τεχνικές προδιαγραφές καθώς και τις οδηγίες της Επίβλεψης) στα κάθε είδους τμήματα του έργου να εκτελεί, να μορφώνει ή να διανοίγει τις απαιτούμενες οπές διόδου ή τις φωλιές ή τους αύλακες εντοιχισμού των σωλήνων ή των εξαρτημάτων των κάθε είδους ηλεκτρομηχανολογικών έργων. Τις παραπάνω εργασίες ο ανάδοχος είναι υποχρεωμένος να τις εκτελέσει χωρίς ιδιαίτερη αποζημίωση διότι οι σχετικές δαπάνες περιλαμβάνονται στις τιμές μονάδας του Περιγραφικού Τιμολογίου Μελέτης Οικοδομικών Εργασιών καθώς και αυτού του Τιμολογίου Μελέτης Ηλεκτρομηχανολογικών Εργασιών.
- 15.4 Οποσδήποτε απαγορεύεται στον ανάδοχο να μορφώνει οπές ή φωλιές σε τμήματα κτιρίου που είναι κατασκευασμένα από οπλισμένο σκυρόδεμα χωρίς να έχει έγγραφη έγκριση από τον επιβλέποντα μηχανικό.

ΑΡΘΡΟ 16: ΗΜΕΡΟΛΟΓΙΟ ΕΡΓΟΥ - ΧΡΟΝΟΣ ΕΓΓΥΗΣΕΩΣ - ΠΑΡΑΛΑΒΕΣ

- 16.1 Κατά την εκτέλεση των εργασιών θα τηρείται ημερολόγιο έργου, σύμφωνα με το άρθρο 146 του Ν.4412/2016 (όπως τροποποιήθηκε με τον Ν. 4782/2021).
- 16.2 Οι προθεσμίες προσωρινής παραλαβής, ο χρόνος εγγύησης καθώς και οι προθεσμίες οριστικής παραλαβής του έργου καθορίζονται σύμφωνα με τις διατάξεις των άρθρων 171 και 172 του Ν.4412/2016 (όπως τροποποιήθηκε με τον Ν. 4782/2021) αντίστοιχα.
- 16.3 Για τη βεβαίωση περάτωσης του έργου ισχύουν οι διατάξεις του άρθρου 168 του Ν.4412/2016 (όπως τροποποιήθηκε με τον Ν. 4782/2021).
- 16.4 Για τη διοικητική παραλαβή για χρήση ισχύουν οι διατάξεις του άρθρου 169 του Ν.4412/2016 (όπως τροποποιήθηκε με τον Ν. 4782/2021).
- 16.5 Προσωρινή ή οριστική παραλαβή του έργου δεν θα γίνεται παρά μόνον εάν υφίσταται ο Φάκελος Ασφάλειας και Υγείας του άρθρου 17 της παρούσας καθώς και το Μητρώο Έργου.
- 16.6 Προσωρινή παραλαβή δεν θα γίνεται, εάν δεν περιληφθεί στο σχετικό πρωτόκολλο της το πρωτόκολλο δοκιμών εγκαταστάσεων της παραγράφου 21.1 του άρθρου 21 της παρούσας.

ΑΡΘΡΟ 17: ΦΑΚΕΛΟΣ ΑΣΦΑΛΕΙΑΣ ΚΑΙ ΥΓΕΙΑΣ (Φ.Α.Υ.)

- 17.1 Η επιτροπή παραλαβής του έργου θα διαπιστώνει ότι για το παραλαμβανόμενο προσωρινά οριστικά έργο έχει καταρτισθεί ο Φάκελος Ασφάλειας και Υγείας (Φ.Α.Υ.), ο οποίος προβλέπεται από τις διατάξεις του άρθρου 3 του Π.Δ. 305/96, και ότι αυτός είναι ενημερωμένος σύμφωνα με την παρ. 7 του άρθρου 3 του Π.Δ. 305/96.
- 17.2 Εάν δεν υφίσταται Φ.Α.Υ. ή εάν αυτός δεν είναι αρκούντως ενημερωμένος, δεν θα γίνεται προσωρινή ή οριστική παραλαβή (Απόφ. 433/2000 του ΥΠΕΧΩΔΕ - ΦΕΚ 1176/Β/22-9-2000).

ΑΡΘΡΟ 18: ΠΡΟΣΤΑΤΕΥΤΙΚΕΣ ΚΑΤΑΣΚΕΥΕΣ

- 18.1 Ο ανάδοχος είναι υποχρεωμένος να κατασκευάσει, να συντηρεί και να καθαιρέσει, όταν χρειασθεί καθώς και να αποκομίσει όλες τις προστατευτικές κατασκευές, που επιβάλλονται από το Π.Δ. 447/1975 (όπως αυτό συμπληρώθηκε και τροποποιήθηκε μεταγενέστερα), χωρίς καμία ιδιαίτερη αποζημίωση. Κάθε σχετική δαπάνη περιλαμβάνεται στο ποσοστό γενικών εξόδων και οφέλους του αναδόχου.

ΑΡΘΡΟ 19: ΑΠΑΙΤΟΥΜΕΝΑ ΜΕΤΡΑ ΑΣΦΑΛΕΙΑΣ ΚΑΙ ΥΓΕΙΑΣ ΣΤΟ ΕΡΓΟΤΑΞΙΟ

- 19.1 Ο ανάδοχος έχει την υποχρέωση για την τήρηση των διατάξεων της εργατικής νομοθεσίας, των διατάξεων και κανονισμών για την πρόληψη ατυχημάτων στο προσωπικό του, ή στο προσωπικό του φορέα του έργου, ή σε οποιονδήποτε τρίτο, ώστε να εξαλείφονται ή να ελαχιστοποιούνται οι κίνδυνοι ατυχημάτων ή επαγγελματικών ασθενειών κατά την φάση κατασκευής του έργου: ΠΔ 305/96 (αρ. 7-9), Ν.4412/2016 (όπως τροποποιήθηκε με τον Ν. 4782/2021), Ν. 3850/10 (αρ. 42).
- 19.2. Στο πλαίσιο της ευθύνης του, ο ανάδοχος υποχρεούται:
- α. Να εκπονεί κάθε σχετική μελέτη (στατική κριωμάτων, μελέτη προσωρινής σήμανσης έργων κλπ.) και να λαμβάνει όλα τα σχετικά μέτρα Ν.4412/2016 (άρθ. 138 παρ.7)
 - β. Να λαμβάνει μέτρα προστασίας σύμφωνα με την ισχύουσα νομοθεσία στο Σχέδιο Ασφάλειας και Υγείας (ΣΑΥ), όπως αυτό ρυθμίζεται με τις αποφάσεις του (τ.) ΥΠΕΧΩΔΕ: ΔΙΠΑΔ/οικ.177/2-3-01, ΔΕΕΠΠ/85/14-5-01 και ΔΙΠΑΔ/οικ889/27-11-02, στο χρονοδιάγραμμα των εργασιών, καθώς και τις ενδεχόμενες τροποποιήσεις ή άλλες αναγκαίες αναπροσαρμογές των μελετών κατά τη φάση της μελέτης και της κατασκευής του έργου : Ν.4412/2016 (άρθ. 138 παρ.7) (όπως τροποποιήθηκε με τον Ν. 4782/2021).
 - γ. Να επιβλέπει ανελλιπώς την ορθή εφαρμογή των μέτρων ασφάλειας και υγείας των εργαζομένων, να τους ενημερώνει / εκπαιδεύει για την αναγκαιότητα της τήρησης των μέτρων αυτών κατά την εργασία, να ζητά τη γνώμη τους και να διευκολύνει τη συμμετοχή τους σε ζητήματα ασφάλειας και υγείας: ΠΔ 1073/81 (αρ. 111), ΠΔ 305/96 (αρ.10,11), Ν.3850/10 (αρ. 42- 49).
- Για την σωστή εφαρμογή της παρ. γ στους αλλοδαπούς εργαζόμενους, είναι αυτονόητο ότι η γνώση από αυτούς της ελληνικής γλώσσας κρίνεται απαραίτητη ώστε να μπορούν να κατανοούν την αναγκαιότητα και τον τρόπο εφαρμογής των μέτρων ασφάλειας και υγείας (εκτός ειδικών περιπτώσεων όπου τμήμα ή όλο το έργο έχει αναλάβει να κατασκευάσει ξένη εξειδικευμένη εταιρεία).
- 19.3. Σύμφωνα με τα προαναφερόμενα της παρ. 19.2, ο ανάδοχος υποχρεούται να τηρεί τα ακόλουθα :
- 19.3.1 Εκ των προτέρων γνωστοποίηση - Σχέδιο Ασφάλειας Υγείας (ΣΑΥ) - Φάκελος Ασφάλειας Υγείας (ΦΑΥ) και συγκεκριμένα:
- α. Να διαβιβάσει στην αρμόδια επιθεώρηση εργασίας πριν από την έναρξη των εργασιών, την εκ των προτέρων γνωστοποίηση, προκειμένου για εργοτάξιο με προβλεπόμενη διάρκεια εργασιών που θα υπερβαίνει τις 30 εργάσιμες ημέρες και στο οποίο θα ασχολούνται ταυτόχρονα περισσότεροι από 20 εργαζόμενοι ή ο προβλεπόμενος όγκος εργασίας θα υπερβαίνει τα 500 ημερομίσθια: ΠΔ 305/96 (αρ3 παρ. 12 και 13). Η γνωστοποίηση καταρτίζεται σύμφωνα με το παράρτημα ΙΙΙ του άρθρου 12 του ΠΔ 305/96.
 - β. Να ακολουθήσει τις υποδείξεις / προβλέψεις των ΣΑΥ-ΦΑΥ τα οποία αποτελούν τμήμα της τεχνικής μελέτης του έργου (οριστικής ή εφαρμογής) σύμφωνα με τις αποφάσεις και τα διατάγματα τα οποία αναφέρονται στο Ν.4412/2016 (άρθ. 138 παρ. 7) (όπως τροποποιήθηκε με τον Ν. 4782/2021).
 - γ. Να αναπτύξει, να προσαρμόσει και να συμπληρώσει τα ΣΑΥ-ΦΑΥ της μελέτης (τυχόν παραλήψεις που θα διαπιστώσει ο ίδιος ή που θα του ζητηθούν από την Υπηρεσία), σύμφωνα με την μεθοδολογία που θα εφαρμόσει στο έργο ανάλογα με την κατασκευαστική του δυσκολία, τις ιδιαιτερότητές του, κλπ (μέθοδος κατασκευής, ταυτόχρονη εκτέλεση φάσεων εργασιών, πολιτική ασφάλειας, οργάνωση, εξοπλισμός, κλπ).
 - δ. Να αναπροσαρμόσει τα ΣΑΥ-ΦΑΥ ώστε να περιληφθούν σε αυτά εργασίες που θα

προκύψουν λόγω τροποποίησης της εγκεκριμένης μελέτης και για τις οποίες θα απαιτηθούν τα προβλεπόμενα από την ισχύουσα νομοθεσία, μέτρα ασφάλειας και υγείας: ΠΔ 305/96 (αρ. 3 παρ.9) και ΥΑ ΔΙΠΑΔ/οικ/889/2002 (παρ.2.9) του (τ.) ΥΠΕΧΩΔΕ.

ε. Να τηρήσει τα ΣΑΥ-ΦΑΥ στο εργοτάξιο, κατά την εκτέλεση του έργου: ΠΔ 305/96 (αρ.3 παρ.10) και ΥΑ ΔΙΠΑΔ/οικ/889/2002 (παρ.2.9Δ) του (τ.)ΥΠΕΧΩΔΕ και να τα έχει στη διάθεση των ελεγκτικών αρχών.

στ. Συμπληρωματικές αναφορές στο Σχέδιο Ασφάλειας Υγείας (ΣΑΥ) και στο Φάκελο Ασφάλειας Υγείας ΦΑΥ).

Το ΣΑΥ αποσκοπεί στην πρόληψη και στον περιορισμό των κινδύνων για τους εργαζόμενους και για τα άλλα εμπλεκόμενα μέρη που παρευρίσκονται στο εργοτάξιο κατά τη διάρκεια κατασκευής του έργου.

Αντίστοιχα ο ΦΑΥ αποσκοπεί στην πρόληψη και στον περιορισμό των κινδύνων για όσους μελλοντικά ασχοληθούν με τη συντήρηση ή την επισκευή του έργου.

1. Το περιεχόμενο του ΣΑΥ και του ΦΑΥ αναφέρεται στο ΠΔ 305/96 (αρ.3 παρ.5-7) και στις ΥΑ : ΔΙΠΑΔ/οικ/177/2001 (αρ.3) και ΔΙΠΑΔ/οικ/889/2002 (παρ.2.9) του (τ.) ΥΠΕΧΩΔΕ σύμφωνα με τις αποφάσεις και τα διατάγματα τα οποία αναφέρονται στο Ν.4412/2016 (άρθρο 138 παρ.7).

2. Η υποχρέωση εκπόνησης ΣΑΥ προβλέπεται σύμφωνα με το ΠΔ 305/96 (αρ. 3 παρ.4), όταν:

α. Απαιτείται Συντονιστής στη φάση της μελέτης, δηλ. όταν θα απασχοληθούν περισσότερα του ενός συνεργεία στην κατασκευή.

β. Οι εργασίες που πρόκειται να εκτελεστούν ενέχουν ιδιαίτερους κινδύνους :Π.Δ.305/96 (αρθ.12 παράρτημα ΙΙ).

γ Απαιτείται εκ των προτέρων γνωστοποίηση στην αρμόδια επιθεώρηση εργασίας.

δ. Για την έναρξη των οικοδομικών εργασιών, επιβάλλεται με ευθύνη του κυρίου ή του έχοντος νόμιμο δικαίωμα: θεώρηση του σχεδίου και του φακέλου ασφάλειας και υγείας (ΣΑΥ,ΦΑΥ) του έργου από την αρμόδια Επιθεώρηση Εργασίας σύμφωνα με το άρθρο 7 παρ.1 εδάφιο α' του Ν 4030/2011 (ΦΕΚ 249/Α/25-11-2011) και την αρ. πρωτ. 10201/27-3-2012 εγκύκλιο του Ειδ. Γραμματέα του ΣΕΠΕ.

3. Ο ΦΑΥ καθιερώνεται ως απαραίτητο στοιχείο για την προσωρινή και την οριστική παραλαβή κάθε Δημόσιου Έργου: ΥΑ ΔΕΕΠΠ/οικ. 433/2000 του (τ.) ΥΠΕΧΩΔΕ, η οποία ενσωματώθηκε στο Ν.4412/2016 (όπως τροποποιήθηκε με τον Ν. 4782/2021).

4. Μετά την αποπεράτωση του έργου, ο ΦΑΥ φυλάσσεται με ευθύνη του Κυρίου του Έργου και το συνοδεύει καθ' όλη τη διάρκεια της ζωής του: ΠΔ 305/96 (αρ. 3 παρ.11) και ΥΑ ΔΙΠΑΔ/οικ/889/2002 (παρ.2.9Δ) του (τ.) ΥΠΕΧΩΔΕ.

5. Διευκρινίσεις σχετικά με την εκπόνηση του ΣΑΥ και την κατάρτιση του ΦΑΥ περιλαμβάνονται στην ΕΓΚΥΚΛΙΟ 6 με αρ. πρωτ. ΔΙΠΑΔ/οικ/215/31-3-2008 του (τ.) ΥΠΕΧΩΔΕ.

19.3.2 Ανάθεση καθηκόντων σε τεχνικό ασφαλείας, γιατρό εργασίας - τήρηση στοιχείων ασφαλείας και υγείας.

Ο ανάδοχος υποχρεούται:

α. Να αναθέσει καθήκοντα τεχνικού ασφαλείας αν στο έργο απασχολήσει λιγότερους από 50 εργαζόμενους σύμφωνα με το Ν. 3850/10 (αρ.8 παρ.1 και αρ.12 παρ.4).

β. Να αναθέσει καθήκοντα τεχνικού ασφαλείας και ιατρού εργασίας, αν απασχολήσει στο έργο 50 και άνω εργαζόμενους, σύμφωνα με το Ν.3850/10 (αρ.8 παρ.2 και αρ. 4 έως 25).

γ. Τα παραπάνω καθήκοντα μπορεί να ανατεθούν σε εργαζόμενους στην επιχείρηση ή σε άτομα εκτός της επιχείρησης ή να συναφθεί σύμβαση με τις Εξωτερικές Υπηρεσίες

Προστασίας και Πρόληψης ή να συνδυαστούν αυτές οι δυνατότητες.

Η ανάθεση καθηκόντων σε άτομα εντός της επιχείρησης γίνεται εγγράφως από τον ανάδοχο και αντίγραφό της κοινοποιείται στην τοπική Επιθεώρηση Εργασίας, συνοδεύεται δε απαραίτητα από αντίστοιχη δήλωση αποδοχής: Ν.3850/10 (αρ.9).

- δ. Στα πλαίσια των υποχρεώσεων του αναδόχου καθώς και των τεχνικού ασφαλείας και ιατρού εργασίας, εντάσσεται και η υποχρεωτική τήρηση στο εργοτάξιο, των ακόλουθων στοιχείων:

1. Γραπτή εκτίμηση προς τον ανάδοχο, από τους τεχνικό ασφαλείας και ιατρόεργασίας, των υφισταμένων κατά την εργασία κινδύνων για την ασφάλεια και την υγεία, συμπεριλαμβανομένων εκείνων που αφορούν ομάδες εργαζομένων που εκτίθενται σε ιδιαίτερους κινδύνους Ν.3850/10 (αρ.43 παρ. 1 α και παρ.3-8).
2. Βιβλίο υποδείξεων τεχνικού ασφαλείας και γιατρού εργασίας στο οποίο θα αναγράφουν τις υποδείξεις τους ο Τεχνικός ασφαλείας και ο γιατρός εργασίας Ν.3850/10 (αρ.14 παρ.1 και αρ.17 παρ.1).

Ο ανάδοχος υποχρεούται να λαμβάνει ενυπόγραφα γνώση των υποδείξεων αυτών.

Το βιβλίο υποδείξεων τεχνικού ασφαλείας και γιατρού εργασίας σελιδομετρείται και θεωρείται από την αρμόδια επιθεώρηση εργασίας.

Αν ο ανάδοχος διαφωνεί με τις γραπτές υποδείξεις και συμβουλές του τεχνικού ή του ιατρού εργασίας (Ν 3850/10 αρ.20 παρ.4), οφείλει να αιτιολογεί τις απόψεις του και να τις κοινοποιεί και στην Επιτροπή Υγείας και Ασφάλειας (Ε.Υ.Α.Ε) ή στον εκπρόσωπο των εργαζομένων των οποίων η σύσταση και οι αρμοδιότητες προβλέπονται από τα άρθρα 4 και 5 του Ν.3850/10.

Σε περίπτωση διαφωνίας η διαφορά επιλύεται από τον επιθεωρητή εργασίας και μόνο.

3. Βιβλίο ατυχημάτων στο οποίο θα περιγράφεται η αιτία και η περιγραφή του ατυχήματος και να το θέτει στη διάθεση των αρμόδιων αρχών Ν.3850/10 (αρ.43 παρ.2β).

Τα μέτρα που λαμβάνονται για την αποτροπή επανάληψης παρόμοιων ατυχημάτων, καταχωρούνται στο βιβλίο υποδείξεων τεχνικού ασφαλείας.

Ο ανάδοχος οφείλει να αναγγέλλει στις αρμόδιες επιθεωρήσεις εργασίας, στις πλησιέστερες αστυνομικές αρχές και στις αρμόδιες υπηρεσίες του ασφαλιστικού οργανισμού στον οποίο υπάγεται ο εργαζόμενος όλα τα εργατικά ατυχήματα εντός 24 ωρών και εφόσον πρόκειται περί σοβαρού τραυματισμού ή θανάτου, να τηρεί αμετάβλητα όλα τα στοιχεία που δύναται να χρησιμεύσουν για εξακρίβωση αιτίων του ατυχήματος Ν.3850/10 (αρ.43 παρ.2α).

4. Κατάλογο των εργατικών ατυχημάτων που είχαν ως συνέπεια για τον εργαζόμενο ανικανότητα εργασίας μεγαλύτερη των τριών εργάσιμων ημερών Ν.3850/10 (αρ.43 παρ.2γ).
5. Ιατρικό φάκελο κάθε εργαζόμενου Ν 3850/10 (αρ.18 παρ.9).

19.3.3 Ημερολόγιο Μέτρων Ασφάλειας (ΗΜΑ)

Ο ανάδοχος υποχρεούται να τηρεί στο εργοτάξιο Ημερολόγιο Μέτρων Ασφάλειας (ΗΜΑ), όταν απαιτείται εκ των προτέρων γνωστοποίηση στην αρμόδια επιθεώρηση εργασίας, πριν την έναρξη των εργασιών στο εργοτάξιο σύμφωνα με το ΠΔ 305/96 (αρ.3 παρ.14) σε συνδυασμό με την Υ.Α 130646/1984 του (τ.) Υπουργείου Εργασίας.

Το ΗΜΑ θεωρείται, σύμφωνα με την παραπάνω Υ.Α, από τις κατά τόπους Δ/νσεις, Τμήματά ή Γραφεία Επιθεώρησης Εργασίας και συμπληρώνεται από τους επιβλέποντες μηχανικούς του αναδόχου και της Δ/νουσας Υπηρεσίας, από τους υπόχρεους για την διενέργεια των τακτικών ελέγχων ή δοκιμών για ότι αφορά τα αποτελέσματα των ελέγχων ή δοκιμών, από το αρμόδιο όργανο ελέγχου όπως ο επιθεωρητής εργασίας, κλπ : ΠΔ 1073/81 (αρ.113), Ν.1396/83 (αρ. 8) και την Εγκύκλιο 27 του (τ.) ΥΠΕΧΩΔΕ με αρ.πρωτ. ΔΕΕΠΠ/208 /12-9- 2003.

- 19.3.4 Συσχετισμός Σχεδίου Ασφάλειας Υγείας (ΣΑΥ) και Ημερολογίου Μέτρων Ασφάλειας (ΗΜΑ)
Για την πιστή εφαρμογή του ΣΑΥ κατά την εξέλιξη του έργου, πρέπει αυτό να συσχετίζεται με το Η Μ Α.
Στα πλαίσια του συσχετισμού αυτού, να σημειώνεται στο Η.Μ.Α. κάθε αναθεώρηση και εμπλουτισμός του ΣΑΥ και επίσης σε ειδική στήλη του, να γίνεται παραπομπή των αναγραφόμενων υποδείξεων / διαπιστώσεων στην αντίστοιχη σελίδα του ΣΑΥ.
Με τον τρόπο αυτό διευκολύνεται και επιτυγχάνεται ο στόχος της πρόληψης του ατυχήματος.
- 19.4. Απαιτούμενα μέτρα ασφάλειας και υγείας κατά την εκτέλεση όλων των εργασιών στο εργοτάξιο.
- 19.4.1 Προετοιμασία εργοταξίου - Μέτρα Ατομικής Προστασίας (ΜΑΠ).
Ο ανάδοχος υποχρεούται να τηρεί στο εργοτάξιο, κατά την εκτέλεση όλων των εργασιών, τα παρακάτω μέτρα ασφάλειας και υγείας:
- α. Την ευκρινή και εμφανή σήμανση και περίφραξη του περιβάλλοντα χώρου του εργοταξίου με ιδιαίτερη προσοχή στη σήμανση και περίφραξη των επικίνδυνων θέσεων : ΠΔ 105/95, ΠΔ 305/96 (αρ.12 παραρτ. IV μέρος Α, παρ. 18.1).
 - β. Τον εντοπισμό και τον έλεγχο προϋπαρχουσών της έναρξης λειτουργίας του εργοταξίου ηλεκτρικών εγκαταστάσεων και εκτροπή τυχόν υπαρχόντων εναερίων ηλεκτροφόρων αγωγών έξω από το εργοτάξιο, ώστε να παρέχεται προστασία στους εργαζόμενους από τον κίνδυνο ηλεκτροπληξίας: ΠΔ 1073/81 (αρ.75-79), ΠΔ 305/96 (αρ.12 παραρτ. IV μέρος Β, τμήμα II, παρ.2).
 - γ. Τη σήμανση των εγκαταστάσεων με ειδικούς κινδύνους (αγωγοί ατμών θερμών, υγρών ή αερίων κλπ) και τα απαιτούμενα μέτρα προστασίας των εργαζομένων από τους κινδύνους των εγκαταστάσεων αυτών: ΠΔ 1073/81 (αρ.92 - 95), ΠΔ 305/96 (αρ.12, παραρτ. IV μέρος Α, παρ.6).
 - δ. Τη λήψη μέτρων αντιμετώπισης εκτάκτων καταστάσεων όπως: κατάρτιση σχεδίου διαφυγής - διάσωσης και εξόδων κινδύνου, πυρασφάλεια, εκκένωση χώρων από τους εργαζόμενους, πρόληψη - αντιμετώπιση πυρκαγιών & επικίνδυνων εκρήξεων ή αναθυμιάσεων, ύπαρξη πυροσβεστήρων, κλπ.: ΠΔ 1073/81 (αρ. 92-96), ΠΔ 305/96 (αρ.12, παραρτ. IV μέρος Α, παρ.3, 4, 8-10), Ν.3850/10 (αρ.30, 32, 45).
 - ε. Την εξασφάλιση παροχής πρώτων βοηθειών, χώρων υγιεινής και υγειονομικού εξοπλισμού (ύπαρξη χώρων πρώτων βοηθειών, φαρμακείου, αποχωρητηρίων, νιπτήρων, κλπ): ΠΔ 1073/81 (αρ.109,110), Ν.1430/84 (αρ.17,18), ΠΔ 305/96 (αρ.12 παραρτ. IV μέρος Α, παρ.13, 14).
 - στ. Την εξασφάλιση της δωρεάν χορήγησης Μέσων Ατομικής Προστασίας (ΜΑΠ) στους εργαζόμενους όπως : προστατευτικά κράνη, μπότες ασφαλείας, φωσφορίζοντα γιλέκα, ολόσωμες ζώνες ασφαλείας, γυαλιά, κλπ, εφόσον τους ενημερώσει εκ των προτέρων σχετικά με τους κινδύνους από τους οποίους τους προστατεύει ο εξοπλισμός αυτός και τους δώσει σαφείς οδηγίες για τη χρήση του: Π.Δ. 1073/81(αρ.102-108), Ν.1430/84 (αρ.16-18), ΚΥΑ Β.4373/1205/93 και οι τροποπ. αυτής ΚΥΑ 8881/94 και Υ.Α. οικ.Β.5261/190/97, Π.Δ. 396/94, Π.Δ. 305/96 (αρ.9,παρ.γ).
- 19.4.2 Εργοταξιακή σήμανση-σηματοδότηση, συστήματα ασφαλείας, φόρτωση - εκφόρτωση - εναπόθεση υλικών, θόρυβος, φυσικοί, χημικοί παράγοντες κλπ
Ο ανάδοχος υποχρεούται:
- α. Να προβεί στην κατάλληλη σήμανση και σηματοδότηση, με σκοπό την ασφαλή διέλευση των πεζών και των οχημάτων από την περιοχή κατασκευής του έργου, σύμφωνα με :
 - Την Υ.Α αριθ. ΔΜΕΟ/Ο/613/16-2-2011 του τ.ΥΠΥΜΕΔΙ: «Οδηγίες Σήμανσης Εκτελούμενων Έργων» (ΟΜΟΕ-ΣΕΕΟ, τεύχος 7).
 - Την ΚΥΑ αριθ.6952/14-2-2011 του τ.ΥΠΕΚΑ και τ.ΥΠΥΜΕΔΙ «Υποχρεώσεις και μέτρα για

την ασφαλή διέλευση των πεζών κατά την εκτέλεση εργασιών σε κοινόχρηστους χώρους πόλεων και οικισμών που προορίζονται για την κυκλοφορία πεζών».

- Τις διατάξεις του Κώδικα Οδικής Κυκλοφορίας:Ν.2696/99 (αρ.9-11 και αρ.52) και την τροπ. αυτού: Ν.3542/07 (αρ. 7-9 και αρ.46).
- β. Να τηρεί τις απαιτήσεις ασφάλειας που αφορούν σε εργασίες εναπόθεσης υλικών στις οδούς, κατάληψης τμήματος οδού και πεζοδρομίου:Ν.2696/99 (αρ. 47, 48) και η τροπ. αυτού: Ν. 3542/07 (αρ.43,44).
- γ. Να συντηρεί και να ελέγχει τακτικά τη λειτουργία των συστημάτων ασφαλείας και να τηρεί τις απαιτήσεις ασφάλειας των ηλεκτρικών εγκαταστάσεων, των φορητών ηλεκτρικών συσκευών, των κινητών προβολέων, των καλωδίων τροφοδοσίας, των εγκαταστάσεων φωτισμού εργοταξίου, κλπ : ΠΔ 1073/81 (αρ.75-84), ΠΔ 305/96 (αρ.8.δ και αρ.12,παραρτ.ΙVμέρος Α, παρ.2), Ν.3850/10 (αρ. 31,35).
- δ. Να προβεί στα απαραίτητα μέτρα ασφάλειας που αφορούν σε εργασίες φόρτωσης, εκφόρτωσης, αποθήκευσης, στοίβασης, ρίψης και μεταφοράς υλικών και άλλων στοιχείων : ΠΔ 216/78, ΠΔ 1073/81 (αρ.85-91), ΚΥΑ 8243/1113/91 (αρ.8), ΠΔ 305/96 [αρ. 8 (γ, ε, στ, ζ) και αρ.12 παραρτ. ΙV μέρος Α παρ.11 και. μέρος Β τμήμα ΙΙ παρ.4], Ν.2696/99 (αρ.32) και η τροπ. αυτού : Ν. 3542/07 (αρ.30).
- ε. Να τηρεί μέτρα προστασίας των εργαζομένων που αφορούν:α)
κραδασμούς: ΠΔ 176/05,
β) θόρυβο: ΠΔ 85/91, ΠΔ 149/06,
γ) προφυλάξεις της οσφυϊκής χώρας και της ράχης από χειρωνακτική διακίνηση φορτίων: ΠΔ 397/94,
δ) προστασία από φυσικούς, χημικούς και βιολογικούς παράγοντες: Ν.3850/10 (άρ. 36-41), ΠΔ 82/10.

19.4.3 Μηχανήματα έργων / Εξοπλισμοί εργασίας - αποδεικτικά στοιχεία αυτών.

Οι εξοπλισμοί εργασίας χαρακτηρίζονται και κατατάσσονται ως μηχανήματα έργων ΠΔ 304/00 (αρ.2).

- α. Ο ανάδοχος οφείλει να ελέγχει τη σωστή λειτουργία και τον χειρισμό των μηχανημάτων (χωματουργικών και διακίνησης υλικών), των ανυψωτικών μηχανημάτων, των οχημάτων, των εγκαταστάσεων, των μηχανών και του λοιπού εξοπλισμού εργασίας (ζώνες ασφαλείας με μηχανισμό ανόδου και καθόδου, κυλιόμενα ικριώματα, φορητές κλίμακες, κλπ) : ΠΔ 1073/81 (αρ.17, 45-74), Ν 1430/84 (αρ.11-15), ΠΔ 31/90, ΠΔ 499/91, ΠΔ 395/94 και οι τροπ. αυτού: ΠΔ 89/99, ΠΔ 304/00 και ΠΔ 155/04, ΠΔ 105/95 (παραρτ. ΙΧ), ΠΔ 305/96 (αρ.12 παραρτ.ΙV μέρος Β τμήμα ΙΙ παρ.7 - 9), ΚΥΑ 15085/593/03, ΚΥΑ αρ.Δ13ε/4800/03, ΠΔ 57/10, Ν.3850/10 (αρ. 34, 35).
- β. Τα μηχανήματα έργων σύμφωνα με το ΠΔ 305/96 (αρ.12 παραρτ.ΙV, μέρος Β', τμήμα ΙΙ, παρ.7.4 και 8.5) και το ΠΔ 304/00 (αρ.2), πρέπει να συνοδεύονται από τα εξής στοιχεία:
 1. Πινακίδες αριθμού κυκλοφορίας
 2. Άδεια κυκλοφορίας
 3. Αποδεικτικά στοιχεία ασφάλισης.
 4. Αποδεικτικά πληρωμής τελών κυκλοφορίας (χρήσης)
 5. Άδειες χειριστών μηχανημάτων σύμφωνα με το ΠΔ 305/96 (αρ.12, παραρτ. ΙV, μέρος Β', τμήμα ΙΙ, παρ. 8.1.γ και 8.2) και το ΠΔ 89/99 (παραρτ. ΙΙ,παρ.2.1). Σημειώνεται ότι η άδεια χειριστού μηχανήματος συνοδεύει τον χειριστή.
 6. Βεβαίωση ασφαλούς λειτουργίας του εξοπλισμού εργασίας (ορθή συναρμολόγηση - εγκατάσταση, καλή λειτουργία) και αρχείο συντήρησης αυτού στο οποίο θα καταχωρούνται τα αποτελέσματα των ελέγχων σύμφωνα με το ΠΔ 89/99 (αρ. 4α παρ.3 και 6).
 7. Πιστοποιητικό επανελέγχου ανυψωτικού μηχανήματος, οδηγίες χρήσης,συντήρησης

και αντίστοιχο βιβλίο συντήρησης και ελέγχων αυτού σύμφωνα με την ΚΥΑ 15085/593/03 (αρ.3 και αρ.4. παρ.7).

- 19.5. Νομοθετήματα που περιέχουν πρόσθετα απαιτούμενα μέτρα ασφάλειας και υγείας στο εργοτάξιο, τα οποία τηρούνται κατά περίπτωση, ανάλογα με το είδος των εργασιών του εκτελούμενου έργου.

Ο ανάδοχος υποχρεούται να τηρεί στο εργοτάξιο, πέρα από τα προαναφερόμενα, πρόσθετα απαιτούμενα μέτρα ασφάλειας και υγείας, κατά περίπτωση, ανάλογα με το είδος των εργασιών του εκτελούμενου έργου.

Τα εν λόγω απαιτούμενα μέτρα αναφέρονται στα παρακάτω νομοθετήματα :

- 19.5.1 Κατεδαφίσεις :
Ν 495/76, ΠΔ 413/77, ΠΔ 1073/81 (αρ.18 - 33, 104), ΚΥΑ 8243/1113/91 (αρ.7), ΥΑ 31245/93, Ν. 2168/93, ΠΔ 396/94 (αρ.9 παρ.4 παραρτ. ΙΙΙ), Υ.Α. 3009/2/21- γ/94, Υ.Α. 2254/230/Φ.6.9/94 και οι τροπ. αυτής: ΥΑ Φ.6.9/13370/1560/95 και ΥΑ Φ6.9/25068/1183/96, ΠΔ 305/96 (αρ. 12, παραρτ.ΙV μέρος Β τμήμα ΙΙ, παρ.11), ΚΥΑ3329/89 και η τροπ. αυτής : Υ.Α. Φ.28/18787/1032/00, ΠΔ 455/95 και η τροπ. αυτού ΠΔ 2/06, ΠΔ 212/06,ΥΑ 21017/84/09.
- 19.5.2 Εκσκαφές (θεμελίων, τάφρων, φρεάτων, κ.λπ.), Αντιστηρίξεις:
Ν. 495/76, ΠΔ 413/77, ΠΔ 1073/81 (αρ.2-17, 40-42), ΥΑ αρ. 3046/304/89 (αρ.8- ασφάλεια και αντοχή κτιρίων, παρ.4), ΚΥΑ 3329/89 και η τροπ. αυτής: ΥΑ Φ.28/18787/1032/00, Ν. 2168/93, ΠΔ 396/94 (αρ.9 παρ.4 παραρτ. ΙΙΙ), ΥΑ 3009/2/21-γ/94, ΥΑ 2254/230/Φ.6.9/94 και οι τροπ. αυτής: ΥΑ Φ.6.9/13370/1560/95 και ΥΑ Φ6.9/25068/1183/96, ΠΔ 455/95 και η τροπ. αυτού: ΠΔ 2/06, ΠΔ 305/96 (αρ. 12, παραρτ. ΙV μέρος Β τμήμα ΙΙ παρ. 10).
- 19.5.3 Ικρίωματα και κλίμακες, Οδοί κυκλοφορίας - ζώνες κινδύνου, Εργασίες σε ύψος, Εργασίες σε στέγες.
ΠΔ 778/80, ΠΔ 1073/81 (αρ.34-44), Ν.1430/84 (αρ.7-10),ΚΥΑ 16440/Φ.10.4/445/93, ΠΔ 396/94 (αρ.9 παρ.4 παραρτ. ΙΙΙ), ΠΔ 155/04, ΠΔ 305/96 (αρ. 12, παραρτ.ΙV μέρος Α παρ.1, 10 και μέρος Β τμήμα ΙΙ παρ.4-6,14).
- 19.5.4 Εργασίες συγκόλλησης, οξυγονοκοπής & λοιπές θερμές εργασίες
ΠΔ 95/78, ΠΔ 1073/81 (αρ.96, 99, 104, 105), ΠΔ 70/90 (αρ.15), ΠΔ 396/94 (αρ.9 παρ.4 παραρτ. ΙΙΙ), Πυροσβεστική Διάταξη 7 Απόφ.7568 Φ.700.1/96, ΚΥΑ αρ.οικ.16289/330/99.
- 19.5.5 Κατασκευή δομικών έργων (κτίρια, γέφυρες, τοίχοι αντιστήριξης, δεξαμενές, κλπ.)
ΠΔ 778/80, ΠΔ 1073/81 (αρ.26- 33, αρ.98), ΥΑ 3046/304/89, ΠΔ 396/94 (αρ.9 παρ.4 παραρτ. ΙΙΙ), ΠΔ 305/96 (αρ.12 παραρτ. ΙV μέρος Β τμήμα ΙΙ παρ. 12).
- 19.5.6 Προετοιμασία και διάνοιξη σιράγγων και λοιπών υπογείων έργων.
(Σήραγγες κυκλοφορίας οχημάτων, αρδευτικές σήραγγες, υπόγειοι σταθμοί παραγωγής ενέργειας και εργασίες που εκτελούνται στα υπόγεια στεγασμένα τμήματα των οικδομικών ή άλλης φύσης έργων και σε στάθμη χαμηλότερη των 6.00 μ. κάτω από την επιφάνεια της γης.)
Ν.495/76, ΠΔ 413/77, ΠΔ 225/89, ΚΥΑ 3329/89 και η τροπ. αυτής: ΥΑ Φ.28/18787/1032/00, Ν.2168/93, ΠΔ 396/94 (αρ.9 παρ.4 παραρτ. ΙΙΙ), ΥΑ 2254/230/Φ.6.9/94 και οι τροπ. αυτής: ΥΑ Φ.6.9/13370/1560/95 και ΥΑ Φ6.9/25068/1183/96, ΥΑ 3009/2/21-γ/94, ΠΔ 455/95 και η τροπ. αυτού: ΠΔ 2/06, ΠΔ 305/96 (αρ.12 παραρτ. ΙV μέρος Β τμήμα ΙΙ παρ.10).
- 19.5.7 Καταδυτικές εργασίες σε Λιμενικά έργα
(Υποθαλάσσιες εκσκαφές, διαμόρφωση πυθμένα θαλάσσης, κατασκευή προβλήτας κλπ με χρήση πλωτών ναυπηγημάτων και καταδυτικού συνεργείου.) ΠΔ 1073/81 (αρ.100), Ν 1430/84 (αρ.17), ΠΔ 396/94 (αρ.9 παρ.4 παραρτ.ΙΙΙ), ΥΑ 3131.1/20/95/95, ΠΔ 305/96 (αρ.12, παραρτ.ΙV μέρος Β τμήμα ΙΙ παρ.8.3 και παρ.13).
- 19.6. Ακολουθεί κατάλογος με τα νομοθετήματα και τις κανονιστικές διατάξεις που

περιλαμβάνουν τα απαιτούμενα μέτρα ασφάλειας και υγείας στο εργοτάξιο.

**ΚΑΤΑΛΟΓΟΣ ΝΟΜΟΘΕΤΗΜΑΤΩΝ ΚΑΙ ΚΑΝΟΝΙΣΤΙΚΩΝ ΔΙΑΤΑΞΕΩΝ:
«ΑΠΑΙΤΟΥΜΕΝΑ ΜΕΤΡΑ ΑΣΦΑΛΕΙΑΣ ΚΑΙ ΥΓΕΙΑΣ ΣΤΟ ΕΡΓΟΤΑΞΙΟ»**

Α. ΝΟΜΟΙ		
N. 495/76	ΦΕΚ	337/Α/76
N. 1396/83	ΦΕΚ	126/Α/83
N. 1430/84	ΦΕΚ	49/Α/84
N. 2168/ 93	ΦΕΚ	147/Α/93
N. 2696/99	ΦΕΚ	57/Α/99
N. 3542/07	ΦΕΚ	50/Α/07
N. 3669/08	ΦΕΚ	116/Α/08
N. 3850/10	ΦΕΚ	84/Α/10
N. 4030/12	ΦΕΚ	249/Α/12
N. 4412/2016	ΦΕΚ	Α/147/08-08-2016
N 4782/2021	ΦΕΚ	36/Α/9-3-2021
Β. ΠΡΟΕΔΡΙΚΑ ΔΙΑΤΑΓΜΑΤΑ		
Π. Δ. 413/77	ΦΕΚ	128/Α/77
Π. Δ. 95/78	ΦΕΚ	20/Α/78
Π. Δ. 216/78	ΦΕΚ	47/Α/78
Π. Δ. 778/80	ΦΕΚ	193/Α/80
Π. Δ. 1073/81	ΦΕΚ	260/Α/81
Π. Δ. 225/89	ΦΕΚ	106/Α/89
Π. Δ. 31/90	ΦΕΚ	31/Α/90
Π. Δ. 70/90	ΦΕΚ	31/Α/90
Π. Δ. 85/91	ΦΕΚ	38/Α/91
Π. Δ. 499/91	ΦΕΚ	180/Α/91
Π. Δ. 395/94	ΦΕΚ	220/Α/94
Π. Δ. 396/94	ΦΕΚ	220/Α/94
Π. Δ. 397/94	ΦΕΚ	221/Α/94
Π. Δ. 105/95	ΦΕΚ	67/Α/95
Π. Δ. 455/95	ΦΕΚ	268/Α/95
Π. Δ. 305/96	ΦΕΚ	212/Α/96
Π. Δ. 89/99	ΦΕΚ	94/Α/99
Π. Δ. 304/00	ΦΕΚ	241/Α/00
Π. Δ. 155/04	ΦΕΚ	121/Α/04
Π. Δ. 176/05	ΦΕΚ	227/Α/05
Π. Δ. 149/06	ΦΕΚ	159/Α/06
Π. Δ. 2/06	ΦΕΚ	268/Α/06
Π. Δ. 212/06	ΦΕΚ	212/Α/06
Π. Δ. 82/10	ΦΕΚ	145/Α/10
Π. Δ. 57/10	ΦΕΚ	97/Α/10
Γ. ΥΠΟΥΡΓΙΚΕΣ ΑΠΟΦΑΣΕΙΣ		
ΥΑ 130646/84	ΦΕΚ	154/Β/84
ΚΥΑ 3329/89	ΦΕΚ	132/Β/89
ΚΥΑ 8243/1113/91	ΦΕΚ	138/Β/91
ΚΥΑ αρ.οικ.Β.4373/1205/93	ΦΕΚ	187/Β/93
ΚΥΑ 16440/Φ.10.4/445/93	ΦΕΚ	765/Β/93

ΦΕΚ αρ. 8881/94	ΦΕΚ 450/Β/94
ΥΑ αρ.οικ. 31245/ 93	ΦΕΚ 451/Β/93
ΥΑ 3009/2/21-γ/94	ΦΕΚ 301/Β/94
ΥΑ 2254/230/Φ.6.9/94	ΦΕΚ 73/Β/94
ΥΑ 3131.1/20/95/95	ΦΕΚ 978/Β/95
ΥΑ Φ.6.9/13370/1560/95	ΦΕΚ 677/Β/95
ΥΑ Φ6.9/25068/1183/96	ΦΕΚ 1035/Β/96
Υ.Α αρ.οικ.Β.5261/190/97	ΦΕΚ 113/Β/97
ΚΥΑ αρ.οικ.16289/330/99	ΦΕΚ 987/Β/99
ΚΥΑ αρ.οικ.15085/593/03	ΦΕΚ 1186/Β/03
ΚΥΑ αρ. Δ13ε/4800/03	ΦΕΚ 708/Β/03
ΚΥΑ αρ.6952/11	ΦΕΚ 420/Β/11
ΥΑ 3046/304/89	ΦΕΚ 59/Δ/89
ΥΑ Φ.28/18787/1032/00	ΦΕΚ 1035/Β/00

ΥΑ αρ. οικ. 433/2000	ΦΕΚ 1176/Β/00
ΥΑ ΔΕΕΠΠ/οικ/85/01	ΦΕΚ 686/Β/01
ΥΑ ΔΙΠΑΔ/οικ/177/01	ΦΕΚ 266/Β/01
ΥΑ ΔΙΠΑΔ/οικ/889/02	ΦΕΚ 16/Β/03
ΥΑ ΔΜΕΟ/Ο/613/11	ΦΕΚ 905/Β/11
ΥΑ 21017/84/09	ΦΕΚ 1287/Β/09
Πυροσβεστική διάταξη 7, Απόφ. 7568.Φ.700.1/96	ΦΕΚ 155/Β/96
Δ. ΕΓΚΥΚΛΙΟΙ	
ΕΓΚΥΚΛΙΟΣ 27/03	ΑΡ.ΠΡΩΤ.ΔΕΕΠ Π/208/12-9-03
ΕΓΚΥΚΛΙΟΣ 6/08	ΑΡ.ΠΡΩΤ.ΔΙΠΑΔ/ οικ/215/31-3-08
ΕΓΚΥΚΛΙΟΣ Σ.ΕΠ.Ε	ΑΡ.ΠΡ. 10201/12 ΑΔΑ:Β4Λ1Λ-ΚΦΖ

19.7 Δαπάνη σύνταξης ΣΑΥ και ΦΑΥ

Όλες οι δαπάνες που συνεπάγονται τα παραπάνω, αφορούν την οργάνωση του εργοταξίου και απαιτούνται από το νόμο, βαρύνουν τον Ανάδοχο και θα πρέπει να έχουν συνυπολογιστεί από αυτόν κατά τη διαμόρφωση της προσφοράς του.

ΑΡΘΡΟ 20: ΕΥΘΥΝΗ ΑΝΑΔΟΧΟΥ ΓΙΑ ΤΗΝ ΕΦΑΡΜΟΓΗ ΤΩΝ ΜΕΛΕΤΩΝ ΚΑΙ ΤΗΝ ΠΟΙΟΤΗΤΑ ΤΟΥ ΕΡΓΟΥ

- 20.1 Σύμφωνα με τα συμβατικά τεύχη, τόσο για την εφαρμογή όσο και για την ποιότητα και αντοχή των έργων, μόνος υπεύθυνος είναι ο ανάδοχος. Ο πάσης φύσεως έλεγχος, που ασκείται από την Υπηρεσία, δεν απαλλάσσει τον ανάδοχο κατά κανένα τρόπο από την ευθύνη.
- 20.2 Επίσης ο ανάδοχος είναι εξ ολοκλήρου μόνος υπεύθυνος για την εκλογή των υλικών που θα χρησιμοποιήσει και την εκτέλεση γενικά των εργασιών σύμφωνα με τους όρους της παρούσας, των σχετικών προτύπων τεχνικών προδιαγραφών και των λοιπών εγκεκριμένων συμβατικών τευχών και σχεδίων.
- 20.3 Ο ανάδοχος οφείλει να συμμορφώνεται με τις αποφάσεις της Διευθύνουσας Υπηρεσίας. Σε περίπτωση διαφωνίας του έχουν υποχρεωτική εφαρμογή μόνο οι σχετικές διατάξεις για τη διαδικασία επίλυσης διαφορών επί εκτέλεσης έργων (ενστάσεις - αιτήσεις θεραπείας - δικαστική επίλυση διαφορών).
- 20.4 Ο ανάδοχος δεν δικαιούται καμία αποζημίωση για μεταβολές στο έργο που έγιναν χωρίς

- έγγραφο διαταγή και οι οποίες συνεπάγονται μεγαλύτερη δαπάνη του έργου, ακόμη και ανοι μεταβολές αυτές καθιστούν το έργο στερεότερο ή βελτιώνουν τη μορφή του (άρθρο 138 παρ. 3 του Ν.4412/2016(όπως τροποποιήθηκε με τον Ν. 4782/2021)).
- 20.5 Για κάθε δαπάνη χωρίς έγγραφη διαταγή από την οποία επήλθε μείωση ποσοτήτων ή διαστάσεων, καταβάλλεται στον ανάδοχο μόνο η δαπάνη των εργασιών που έχουν πράγματι εκτελεσθεί χωρίς να αποκλείεται η εφαρμογή των διατάξεων περί κακοτεχνιών.
- 20.6 Σε περίπτωση που δίνεται προφορική εντολή τροποποιήσεων ή συμπληρώσεων στον τόπο του έργου, λόγω επείγουσας ανάγκης θα πρέπει να καταχωρείται στο ημερολόγιο του έργου (άρθρο 138 παρ. 4 του Ν.4412/2016 (όπως τροποποιήθηκε με τον Ν. 4782/2021).) και να επακολουθεί η διαδικασία του άρθρου 155 του Ν.4412/2016(όπως τροποποιήθηκε με τον Ν. 4782/2021). .
- 20.7 Ο ανάδοχος υποχρεούται να εκτελεί τις εργασίες που προκύπτουν από έγγραφες συμπληρώσεις ή τροποποιήσεις των στοιχείων της τεχνικής μελέτης του έργου (άρθρο 138 του Ν.4412/2016) διατηρώντας τα δικαιώματά του που αναφέρονται στο άρθρο 152 του Ν.4412/2016 λόγω τροποποίησης του αρχικού συμβατικού χρηματικού αντικειμένου.

ΑΡΘΡΟ 21: ΔΟΚΙΜΕΣ ΕΓΚΑΤΑΣΤΑΣΕΩΝ

- 21.1 Ο ανάδοχος υποχρεούται, αμέσως μετά από την ολική περάτωση των εγκαταστάσεων, να κάνει με δικά του μέσα, όργανα και δαπάνες, τις απαιτούμενες δοκιμές, που χρειάζονται για την επίτευξη ικανοποιητικών αποτελεσμάτων, να θέσει σε λειτουργία και να ρυθμίσει όλες τις Η/Μ εγκαταστάσεις. Μόνον τότε θα συντάσσεται πρωτόκολλο δοκιμών, που θα υπογράφεται από τον επιβλέποντα Μηχανικό και τον ανάδοχο και θα περιλαμβάνεται στο πρωτόκολλο προσωρινής παραλαβής.
- 21.2 Οι δοκιμές θα εκτελούνται σύμφωνα με τους ισχύοντες κανονισμούς. Εννοείται ότι η έννοια των κανονισμών περιλαμβάνει και κανονισμούς ή προδιαγραφές αρμοδίων Δημόσιων Επιχειρήσεων όπως ΔΕΗ, ΟΤΕ κ.λπ.
- 21.3 Ο ανάδοχος οφείλει, μετά την αποπεράτωση των εγκαταστάσεων και πριν από την παραλαβή τους, να συντάξει χωρίς πρόσθετη αμοιβή και να υποβάλει στην Επίβλεψη, σε δύο (2) αντίγραφα και στην Ελληνική γλώσσα, πλήρεις και λεπτομερειακές οδηγίες χειρισμού λειτουργίας και συντήρησης των εγκαταστάσεων, που εκτελέσθηκαν από αυτόν. Μια σειρά από τις οδηγίες αυτές καταχωρείται στο φάκελο της Επίβλεψης, ενώ η άλλη διαβιβάζεται στο αρχείο του κυρίου του έργου.
- 21.4 Ο ανάδοχος οφείλει, πριν από την παράδοση των εγκαταστάσεων, να εκπαιδεύσει το προσωπικό που θα υποδειχθεί από τον κύριο του έργου, στη χρήση και τη λειτουργία των εγκαταστάσεων και να το ενημερώσει πάνω σε όλα τα λειτουργικά διαγράμματα, οδηγίες και λοιπά εγχειρίδια λειτουργίας και συντήρησης των εγκαταστάσεων. Η εκπαίδευση του προσωπικού θα γίνει σύμφωνα με το πρόγραμμα που θα εκπονήσει ο ανάδοχος και θα εγκρίνει ο εργοδότης.
- 21.5 Κατά το χρόνο της εγγύησης, ο ανάδοχος οφείλει να επιθεωρεί κατά κανονικά χρονικά διαστήματα τις εγκαταστάσεις και να τις διατηρεί σε άριστη κατάσταση, χωρίς πρόσθετη αμοιβή γι' αυτό.
- 21.6 Σε περίπτωση που ο ανάδοχος δεν επανορθώσει βλάβη ή ζημιά, για την οποία ευθύνεται ο ίδιος (κατά την κρίση της Υπηρεσίας), μέσα στην προθεσμία που θα του οριστεί για το σκοπό αυτό, ο κύριος του έργου έχει δικαίωμα να εκτελέσει την επανόρθωση αυτή (οποιοδήποτε οικονομικού ύψους) απευθείας σε βάρος και για λογαριασμό του αναδόχου. Η προθεσμία της παραγράφου αυτής θα είναι κατ' ελάχιστον μία (1) ημέρα και το μέγιστο πέντε (5) ημέρες, κατά την κρίση της Υπηρεσίας.
- 21.7 Για τη συναρμολόγηση των μηχανημάτων, ο ανάδοχος είναι υποχρεωμένος να περιορισθεί στο χώρο που θα του υποδείξει η Επίβλεψη και να πάρει τα κατάλληλα μέτρα, ώστε να μη

παρεμποδίζεται η κυκλοφορία μέσα στο κτίριο του εργατοτεχνικού προσωπικού τυχόν άλλων εργολαβιών ή των χρηστών του κτιρίου.

- 21.8 Παράλειψη των υποχρεώσεων αυτών από μέρους του αναδόχου, αναστέλλει την έκδοση βεβαίωσης περαίωσης του έργου.

ΑΡΘΡΟ 22: ΚΑΤΑΣΚΕΥΑΣΤΙΚΑ ΣΧΕΔΙΑ

- 22.1 Ο ανάδοχος είναι υποχρεωμένος μόλις αποπερατωθούν οι εργασίες και προτού να γίνει η προσωρινή παραλαβή, να συντάξει με δικές του δαπάνες και να παραδώσει στην Υπηρεσία σε δύο αντίγραφα τα παρακάτω:

α) Κατασκευαστικά αρχιτεκτονικά σχέδια σε κλίμακα 1:50, 1:20 κλπ.

β) Κατασκευαστικά σχέδια των εγκαταστάσεων, όπως ακριβώς αυτές εκτελέσθηκαν. Τα σχέδια αυτά πρέπει να περιλαμβάνουν λεπτομερή διαγράμματα διάταξης και εκτέλεσης των εγκαταστάσεων και σχέδια κατόψεων, όπου θα σημειώνεται η θέση και το μέγεθος των συσκευών και μηχανημάτων, του τηλεφωνικού δικτύου και λοιπών εγκαταστάσεων σε κλίμακα 1:50, 1:20 κλπ.

Ο ανάδοχος επίσης πρέπει να παραδώσει σε ψηφιακή μορφή, σε οπτικούς δίσκους CD-ROM ή DVD, αναγνώσιμους σε υπολογιστικά συστήματα με λειτουργικό σύστημα WINDOWS πλήρη σειρά σχεδίων (σε αρχεία τύπου DWG) του έργου, στην τελική του μορφή, όπως αυτό κατασκευάσθηκε. Επίσης, υποχρεούται να υποβάλει πλήρη αναλυτικό κατάλογο όλων των σχεδίων, με το αντίστοιχο αρχείο, από το οποίο έχει εκτυπωθεί το καθένα. Ο κατάλογος αυτός, σε ψηφιακή μορφή, θα περιλαμβάνεται στο CD-ROM ή DVD, σε αρχείο με το όνομα: Κατάλογος Αρχείων Μελέτης. doc.

- 22.2 Σε περίπτωση που ο ανάδοχος δεν υποβάλει μέσα σε ένα (1) μήνα από την ημερομηνία υποβολής της τελικής επιμέτρησης, τα κατασκευαστικά σχέδια των εγκαταστάσεων και τα σχέδια σε ηλεκτρονική μορφή, όπως αυτά αναφέρονται παραπάνω, επιβάλλεται ποινική ρήτρα 1.500 Ευρώ. Εάν ο ανάδοχος, παρά την επιβολή της ποινικής ρήτρας, δεν υποβάλει τα παραπάνω στοιχεία μέσα σε προθεσμία δύο (2) μηνών από την ημερομηνία υποβολής της τελικής επιμέτρησης, τότε η Υπηρεσία συντάσσει τα παραπάνω κατασκευαστικά σχέδια καθ' οιονδήποτε τρόπο κρίνει αυτή προσφορότερο (η ίδια ή με ανάθεση σε αρμόδια πρόσωπα) και παρακρατεί τη δαπάνη για τη σύνταξη τους από το λαβείν του αναδόχου ή με κατάπτωση του σχετικού ποσού από τις εγγυητικές επιστολές. Εξυπακούεται ότι η Υπηρεσία διατηρεί το δικαίωμα για εφαρμογή και όποιας άλλης ποινής προβλέπεται από την ισχύουσα για το έργο νομοθεσία.
- 22.3 Η εξόφληση του τελικού λογαριασμού του αναδόχου θα γίνεται μόνον αφού προσκομισθεί βεβαίωση της Υπηρεσίας ότι ο ανάδοχος έχει εκπληρώσει όλες τις υποχρεώσεις που απορρέουν από το παρόν άρθρο.

ΑΡΘΡΟ 23: ΑΣΦΑΛΙΣΕΙΣ

23.10.1 Γενικές απαιτήσεις ασφάλισης

- (1) Κατά τη σύναψη των ασφαλίσεων του, ο Ανάδοχος οφείλει να λαμβάνει υπόψη του και να συμμορφώνεται με τις διατάξεις της κείμενης νομοθεσίας, όπως ισχύει κατά την ημέρα σύναψης των ασφαλιστικών συμβάσεων.
- (2) Ο Ανάδοχος οφείλει να συμμορφώνεται με τους όρους των ασφαλιστηρίων συμβολαίων.
- (3) Ως ασφάλιση θεωρείται η πρωτασφάλιση, σύμφωνα με τις διατάξεις του Ν.Δ. 400/1970. Οι αντασφαλίσεις δεν υπόκεινται στις ρυθμίσεις του Ν.Δ. 400/1970 και συνεπώς δεν γίνονται δεκτές ως ασφαλιστήρια του έργου.
- (4) Κάθε ασφάλιση, της οποίας το ασφαλιστήριο εκδίδεται στην Ελλάδα ή στην

αλλοδαπή, θα προσυπογράφεται από τον αντιπρόσωπο στην Ελλάδα της εκδότριας και διέπεται από το Ν.Δ. 400/1970, όπως ισχύει.

(5) Οι παρεχόμενες ασφαλίσεις δεν απαλλάσσουν ούτε περιορίζουν κατά οποιοδήποτε τρόπο τις υποχρεώσεις και τις ευθύνες του Ανάδοχου που απορρέουν από τη σύμβαση του έργου, ιδιαίτερα σε ότι αφορά τις προβλεπόμενες από τις σχετικές ασφαλιστικές συμβάσεις απαλλαγές, εξαιρέσεις, εκπτώσεις, προνόμια, περιορισμούς κτλ., και ο Ανάδοχος παραμένει αποκλειστικά υπεύθυνος για την αποκατάσταση ζημιών σε πρόσωπα ή/και πράγματα και πέραν από τα ποσά κάλυψης των πιο πάνω ασφαλιστηρίων.

(6) Όλες οι ασφαλιστικές συμβάσεις:

- θα έχουν καταρτισθεί εγγράφως
- θα περιλαμβάνουν όρους οι οποίοι θα ικανοποιούν πλήρως τους όρους των συμβατικών τευχών και
- θα τυγχάνουν της αποδοχής του κυρίου του έργου.

Η αποδοχή του κύριου του έργου έχει την έννοια ότι οι όροι των ασφαλιστικών συμβάσεων ανταποκρίνονται στους όρους των συμβατικών τευχών.

(7) Η εκ μέρους του Αναδόχου καταβολή του πρώτου ασφαλιστρού, που αποτελεί ασφαλιστικό βάρος και που είναι απαραίτητη για την έναρξη των εννόμων αποτελεσμάτων της ασφάλισης, θα γίνεται πριν από την έναρξη ισχύος της ασφαλιστικής περιόδου.

(8) Οι γενικοί όροι ασφάλισης και οι εξαιρέσεις που θεσπίζουν δεν θίγουν την, από το Νόμο 489/76 και το ΠΔ 237/86, ευθύνη των ασφαλιστών έναντι τρίτων, η οποία παραμένει αλώβητη από τους όρους του ασφαλιστηρίου.

(9) Ο Ανάδοχος οφείλει, με μέριμνα και δαπάνη του, να συνάψει ασφαλιστικές συμβάσεις που να καλύπτουν κατ' ελάχιστον τις ασφαλίσεις (πρόσωπα και αντικείμενα ασφάλισης) που αναφέρονται στις παραγράφους 7.10.4, 7.10.5 και 7.10.6 και σύμφωνα με τις ειδικές απαιτήσεις που ορίζονται στην παρ. 7.10.7 του παρόντος άρθρου.

(10) Οι ασφαλιστικές εταιρίες θα είναι φερέγγυες στο μέτρο των υποχρεώσεων που αναλαμβάνουν για το παρόν έργο και θα έχουν δόκιμη δραστηριότητα σε χώρες - μέλη της Ευρωπαϊκής Ένωσης ή/και του ΕΟΧ.

(11) Όλες οι ασφαλιστικές συμβάσεις θα συνάπτονται σε Ευρώ.

(12) Ο Ανάδοχος υποχρεούται να θέτει στη διάθεση των ασφαλιστών:

- κάθε στοιχείο που έθεσε ο κύριος του έργου υπόψη των διαγωνιζομένων
- κάθε στοιχείο από την προσφορά του που υπέβαλε ως διαγωνιζόμενος
- κάθε στοιχείο από τις έρευνες / μελέτες που τυχόν θα υποβάλει ως Ανάδοχος κατά την εκπλήρωση των συμβατικών του υποχρεώσεων
- κάθε στοιχείο από τις μελέτες που ο κύριος του έργου θέτει υπόψη του Αναδόχου.

Επίσης υποχρεούται να επιτρέπει την προσπέλαση των εργοταξίων του, αποθηκών του κτλ. από τους εκπροσώπους των ασφαλιστών.

(13) Ο κύριος του έργου έχει το δικαίωμα:

- να επικοινωνεί απ' ευθείας με τους ασφαλιστές
- να παρέχει στους ασφαλιστές στοιχεία που έχει υποβάλει ο Ανάδοχος.

- να παρέχει στους ασφαλιστές στοιχεία δικών του παρατηρήσεων και ελέγχων. Η υπό του κυρίου του έργου άσκηση του δικαιώματος τούτου δεν συνεπάγεται δικαίωμα του Αναδόχου για οποιασδήποτε φύσης αποζημιώσεις.

(14) Κατά την υποβολή των ασφαλιστηρίων συμβολαίων της παραγράφου 7.10.4 οι ασφαλιστικές εταιρείες θα πρέπει να συνυποβάλλουν και Υπεύθυνη Δήλωση, στην οποία να αναφέρουν ότι έλαβαν γνώση του παρόντος άρθρου της παρούσας περί ασφαλίσεων και ότι **«με το ασφαλιστήριο καλύπτονται πλήρως και χωρίς καμία εξαίρεση όλοι οι όροι και απαιτήσεις που αναφέρονται στο άρθρο 7.10 ΑΣΦΑΛΙΣΕΙΣ ΓΙΑ ΑΤΥΧΗΜΑΤΑ – ΑΣΦΑΛΙΣΗ ΕΡΓΟΥ της Ειδικής Συγγραφής υποχρεώσεων του έργου»**. Ίδιου περιεχομένου Υπεύθυνη Δήλωση κατά τα προηγούμενα θα πρέπει να υποβάλλει και ο Ανάδοχος του έργου

Όμοια κατά την υποβολή του ασφαλιστηρίου της παραγράφου 7.10.6, εφόσον τούτο αναφέρεται σε ασφαλιστήριο του συγκεκριμένου έργου (Project cover) και όχι σε ασφαλιστήριο ετήσιας βάσης των μελετητών / συμβούλων (Annual open cover) με όριο κάλυψης τουλάχιστον τα ζητούμενα, οι ασφαλιστικές εταιρείες θα πρέπει να υποβάλλουν Υπεύθυνη Δήλωση ιδίου περιεχομένου με την προηγούμενη υποπαράγραφο. Ίδιου περιεχομένου Υπεύθυνη Δήλωση κατά τα προηγούμενα θα πρέπει να υποβάλλει και ο Ανάδοχος του έργου.

(15) Εφιστάται η προσοχή του Αναδόχου στα παρακάτω:

- Οι ασφαλιστικές επιχειρήσεις (ελληνικές και αλλοδαπές) υπόκεινται υποχρεωτικά στην αρμοδιότητα των ελληνικών δικαστηρίων και κάθε ασφαλιστήριο που έρχεται σε αντίθεση προς τον κανόνα δημοσίας τάξεως του άρθρου 23 παρ. 2 του Ν.Δ. 400/1970 είναι άκυρο.
- Αντίγραφα ασφαλιστηρίων συμβολαίων δεν θα γίνονται δεκτά παρά μόνο εάν έχουν επικυρωθεί από φορέα αρμόδιο για την έκδοση κυρωμένων αντιγράφων.

23.10.2 Ειδικές ρήτρες για τις περιπτώσεις μη συμμόρφωσης του Αναδόχου με τις υποχρεώσεις του

- (1) Αν απαιτείται αλλαγή ασφαλιστικής εταιρίας ή τροποποίηση των όρων της ασφαλιστικής σύμβασης ή αμφότερα, ο Ανάδοχος υποχρεούται να συμμορφώνεται εντός δέκα πέντε (15) ημερών από τη σχετική ειδοποίηση. Σε αντίθετη περίπτωση μπορεί να εφαρμοστεί η διαδικασία σύμφωνα με το άρθρο 6 του Ν.3263/04.
- (2) Σε περίπτωση που ο Ανάδοχος αμελεί ή δυστροπεί να καταβάλει στους ασφαλιστές το οφειλόμενο ποσό των ασφαλίσεων, ο κύριος του έργου για να αποφύγει ενδεχόμενη ακύρωση των ασφαλιστηρίων, δικαιούται να καταβάλει τα ασφάλιστρα στους ασφαλιστές, με χρέωση και για λογαριασμό του Αναδόχου, μετά προηγούμενη ειδοποίηση του τελευταίου. Σε τέτοια περίπτωση, η εκ μέρους του κύριου του έργου είσπραξη των ποσών των ασφαλίσεων που κατέβαλε, προσαυξημένων με τους τόκους υπερημερίας, θα γίνεται σύμφωνα με τη παράγραφο 7.10.2(3) ανωτέρω.
- (3) Ο Ανάδοχος υποχρεούται να καταβάλει στους δικαιούχους κάθε ποσό που δεν μπορεί να εισπραχθεί από τους ασφαλιστές λόγω εξαιρέσεων, απαλλαγών κτλ., σύμφωνα με τους όρους των ασφαλιστηρίων.

- (4) Σε περίπτωση που η ασφαλιστική εταιρία με την οποία ο Ανάδοχος συνήψε ασφαλιστική σύμβαση, παραλείψει ή αρνηθεί να εξοφλήσει (μερικά ή ολικά) οποιαδήποτε ζημιά κτλ., για οποιοδήποτε λόγο ή αιτία, ο Ανάδοχος έχει την αποκλειστική ευθύνη για την αποκατάσταση της μη εξοφλημένης ζημιάς ή βλάβης ή καταβολής αποζημίωσης κτλ., σύμφωνα με τους όρους της σύμβασης.
- (5) Σε περίπτωση ολικής ή μερικής διακοπής των εργασιών από υπαιτιότητα του Αναδόχου, το έργο, σε οποιαδήποτε φάση και αν βρίσκεται, θα ασφαλισθεί έναντι όλων των ενδεχομένων κινδύνων από τον κύριο του έργου και τα έξοδα της ασφάλισης αυτής θα βαρύνουν τον Ανάδοχο κατά τα ανωτέρω.

23.10.3 Διαδικασία ελέγχου από τον ΚτΕ της επάρκειας των ασφαλιστικών συμβάσεων

- (1) Ο κύριος του έργου θα ελέγχει τις ασφαλιστικές συμβάσεις όσον αφορά τη συμβατότητα των όρων της ασφαλιστικής σύμβασης με τους όρους του παρόντος άρθρου και των λοιπών όρων των συμβατικών τευχών.
- (2) Ο Ανάδοχος θα υποβάλει στην Υπηρεσία, εντός τριάντα (30) ημερών από την υπογραφή του εργολαβικού συμφωνητικού, και σε κάθε περίπτωση πριν την έναρξη των εργασιών, τις ασφαλιστικές συμβάσεις. Δεκτή γίνεται επίσης επίσημη βεβαίωση ασφάλισης της/των ασφαλιστικής/ών εταιρίας/ιών (Cover Note Policy) συνοδευόμενη από υπεύθυνη δήλωση.
- (3) Σε περίπτωση αντιρρήσεων του κυρίου του έργου επί της ασφαλιστικής σύμβασης ισχύουν τα επόμενα:
- Ο Ανάδοχος οφείλει πλήρη συμμόρφωση προς τις παρατηρήσεις του κυρίου του έργου. Προς τούτο, εντός δέκα πέντε (15) ημερών από λήψεως της σχετικής ειδοποίησης του κυρίου του έργου, θα υποβάλει την αναμορφωμένη ασφαλιστική σύμβαση προς επανέλεγχο.
 - Αν και η νέα ασφαλιστική σύμβαση δεν πληροί τους όρους αποδοχής της από τον κύριο του έργου, τότε αυτός δύναται να εφαρμόσει τις προβλέψεις της παρ. 7.10.2(1) της παρούσας.
- (4) Σε περίπτωση συμφωνίας του κυρίου του έργου, ο Ανάδοχος οφείλει να καταβάλει το πρώτο ασφάλιστρο και να υποβάλει στην Υπηρεσία την κάθε ασφαλιστική σύμβαση με τα αποδεικτικά καταβολής του πρώτου ασφαλίστρου, εντός τριάντα (30) ημερών.
- (5) Ο έλεγχος ή η σιωπηλή αποδοχή ασφαλιστικής σύμβασης δεν απαλλάσσει τον Ανάδοχο, ούτε απομειώνει οποιαδήποτε ευθύνη του, που απορρέει από το παρόν Άρθρο και γενικά τη σύμβαση του έργου.
- (6) Αν ο Ανάδοχος δεν τηρήσει την προθεσμία των ανωτέρω παραγράφων 7.10.3(4)ι ή 7.10.3(5) ο κύριος του έργου δύναται να κηρύξει έκπτωτο τον Ανάδοχο σύμφωνα με το άρθρο 160 του Ν.4412/16 ή να συνάψει τα ασφαλιστήρια συμβόλαια με ασφαλιστική εταιρία της επιλογής του και στο όνομα, για λογαριασμό και με δαπάνη του Αναδόχου.

23.10.4 Ασφάλιση εργασιών και εξοπλισμού του Αναδόχου

23.10.4.1 Ελάχιστη κάλυψη ασφάλισης του έργου «κατά παντός κινδύνου»

- (1) Ο Ανάδοχος υποχρεούται να ασφαλίσει πλήρως και «κατά παντός κινδύνου»

και σύμφωνα με τους όρους των συμβατικών τευχών, την Ελληνική και Κοινοτική νομοθεσία, για το συμβατικό τίμημα του έργου συμπεριλαμβανομένων των τυχόν αναπροσαρμογών αυτού (θετικών ή αρνητικών).

- (2) Ο Ανάδοχος υποχρεούται να ζητά από τους ασφαλιστές του, κατά τακτά χρονικά διαστήματα, την αναπροσαρμογή του ύψους της ασφαλιστικής κάλυψης, σύμφωνα με το πραγματικό συμβατικό τίμημα του έργου.
- (3) Η ασφαλιστική κάλυψη παρέχεται έναντι οποιασδήποτε απώλειας, ζημίας ή καταστροφής, μερικής ή ολικής, που οφείλεται ή προκαλείται από οποιοδήποτε λόγο ή αιτία, τυχαία περιστατικά, αιφνίδια γεγονότα, φυσικά φαινόμενα, αμέλεια / σφάλμα / παράλειψη της μελέτης οποθενδήποτε και αν προέρχεται ή/και κατασκευή, ελαττωματικά ενσωματωμένα υλικά, κακοτεχνία / λανθασμένη εργασία, πλημμελή / ελλιπή συντήρηση κτλ. Επίσης η ασφαλιστική κάλυψη θα παρέχεται για:
 - βλάβες / καταστροφές που προέρχονται από δυσμενείς καιρικές συνθήκες έστω και εξαιρετικά σπάνιας εμφάνισης (δεν θα θεωρούνται περιστάσεις ανωτέρας βίας)
 - βλάβες / καταστροφές από σεισμούς και άλλα συναφή με το έργο ατυχήματα και ζημιογόνα συμβάντα (δεν θα θεωρούνται περιστάσεις ανωτέρας βίας).

Όμοια θα παρέχεται ασφαλιστική κάλυψη για τα κάθε φύσης υλικά από την παραλαβή τους μέχρι την ενσωμάτωσή τους στο έργο.

- (4) Η ασφαλιστική κάλυψη είναι αποδεκτό να μην περιλαμβάνει ζημιές προκαλούμενες από τις αιτίες που θεμελιώνουν περιστάσεις ανωτέρας βίας.
- (5) Στην ασφαλιστική σύμβαση θα περιλαμβάνεται όρος ότι οι ασφαλιστές παραιτούνται του δικαιώματος της υποασφάλισης.
- (6) Επίσης με το ίδιο ασφαλιστήριο θα ασφαλίζονται «κατά παντός κινδύνου» και οι μόνιμες ή/και προσωρινές εργοταξιακές εγκαταστάσεις του Αναδόχου, καθώς επίσης και ο εν γένει μηχανικός εξοπλισμός, που θα χρησιμοποιηθεί για την κατασκευή του έργου.
- (7) Η διάρκεια της ασφάλισης αρχίζει με την υπογραφή της σύμβασης και λήγει με το πέρας της περιόδου υποχρεωτικής συντήρησης. Για τους πρώτους δέκα πέντε (15) μήνες της περιόδου συντήρησης θα καλύπτονται ζημιές κτλ. στο έργο, των οποίων το αίτιο ανάγεται στην περίοδο κατασκευής ή που προκαλούνται από τον ίδιο τον Ανάδοχο στα πλαίσια των συμβατικών εργασιών συντήρησης.

23.10.4.2 Ασφάλιση κατά σωματικών βλαβών και ζημιών ιδιοκτησίας (Ασφάλιση αστικής ευθύνης έναντι τρίτων)

- (1) Με την ασφάλιση αυτή θα καλύπτεται η «αστική ευθύνη» του Αναδόχου έναντι τρίτων και οι ασφαλιστές υποχρεούνται να καταβάλουν αποζημιώσεις σε τρίτους για σωματικές βλάβες, ψυχική οδύνη, ηθική βλάβη και υλικές ζημιές σε πράγματα, ακίνητα και κινητά ή και ζώα, που προξενούνται καθ' όλη τη διάρκεια του έργου και εξαιτίας των εργασιών κατασκευής, συντήρησης,

επισκευής, αποκατάστασης ζημιών του έργου και διαφόρων άλλων ρυθμίσεων, οποτεδήποτε γίνονται αυτές, και εφόσον εκτελούνται στα πλαίσια των συμβατικών υποχρεώσεων του Αναδόχου. Θα καλύπτονται επίσης και ζημιές σε όμορες ιδιοκτησίες / εγκαταστάσεις.

- (2) Η ευθύνη των ασφαλιστών θα αρχίζει με την υπογραφή της σύμβασης και λήγει με το πέρας της περιόδου υποχρεωτικής συντήρησης.
- (3) Τα όρια αποζημίωσης από την ασφάλιση, σε ένα αυτοτελές ασφαλιστήριο αστικής ευθύνης έναντι τρίτων θα είναι, κατά περιστατικό.

Περιστατικά	Ποσό (Ευρώ)
(α) Για υλικές ζημιές θετικές ή αποθετικές σε πράγματα τρίτων, ανεξάρτητα από τον αριθμό των τυχόν ζημιωθέντων τρίτων	Ελάχιστο συνιστώμενο 500.000
(β) Για σωματική βλάβη ή θάνατο τρίτων κατά άτομο καιατύχημα	Ελάχιστο συνιστώμενο 300.000
(γ) Για σωματική βλάβη ή θάνατο τρίτων, μετά από ομαδικόατύχημα, ανεξάρτητα από τον αριθμό των παθόντων	Ελάχιστο συνιστώμενο 2.500.000
(δ) Ανώτατο όριο ευθύνης ασφαλιστών σε όλη τη διάρκεια τηςασφάλισης	Ελάχιστο συνιστώμενο 2.500.000

- (4) Ο Ανάδοχος θα είναι ασφαλισμένος για την αστική ευθύνη έναντι τρίτων και κατά την περίοδο συντήρησης του έργου, με το ίδιο ως άνω ασφαλιστήριο ή με άλλο ανεξάρτητο, εκδιδόμενο πριν από την έναρξη της αντίστοιχης περιόδου συντήρησης και το οποίο θα υποβάλλεται εγκαίρως στον κύριο του έργου για έλεγχο. Το ανώτατο αθροιστικό όριο ευθύνης των ασφαλιστών ορίζεται στο πίνακα της προηγούμενης.

23.10.4.3 Ασφάλιση Κυρίου Μηχανικού Εξοπλισμού

- (1) Με το ίδιο ως άνω ασφαλιστήριο «κατά παντός κινδύνου» θα καλύπτεται και ο βασικός ή εξειδικευμένος μηχανικός εξοπλισμός, ο οποίος θα χρησιμοποιηθεί στην κατασκευή του έργου.
- (2) Στο ασφαλιστήριο θα επισυνάπτεται η σχετική κατάσταση με τα χαρακτηριστικά και την ταυτότητα των αντίστοιχων μηχανημάτων. Η συγκεκριμένη ασφαλιστική κάλυψη θα παρέχεται για αξίες αντικατάστασης των μηχανημάτων με καινούργια, αντίστοιχου τύπου ή τουλάχιστον ίδιας δυναμικότητας.
- (3) Ο μηχανικός εξοπλισμός θα είναι ασφαλισμένος έναντι οποιασδήποτε απώλειας ή ζημιάς (εξαιρουμένων των ίδιων εσωτερικής φύσης μηχανικών / ηλεκτρολογικών / ηλεκτρονικών κτλ. βλαβών), που οφείλονται ή προκαλούνται από ανωτέρα βία, ανθρώπινο λάθος ή/και τυχαία περιστατικά.
- (4) Ο Ανάδοχος δεν δικαιούται, για οποιαδήποτε περίπτωση, να διεκδικήσει από τον κύριο του έργου αποζημίωση για τυχόν ζημιά ή ολική απώλεια μηχανήματος κτλ. ακόμη και για περίπτωση ανωτέραςβίας.
- (5) Η ασφάλιση των μηχανημάτων θα καλύπτει και τη μετακίνηση, τη

μεταφορά και τους τυχαίους ελιγμούς όλων των μηχανημάτων προς και από την περιοχή του έργου.

23.10.5 Ασφάλιση προσωπικού του Αναδόχου

- (1) Ο Ανάδοχος υποχρεούται να έχει ασφαλισμένο στο ΙΚΑ και στα λοιπά ταμεία όλο το προσωπικό, ημεδαπό και αλλοδαπό, που απασχολεί ο ίδιος ή οι υπεργολάβοι του, σύμφωνα με την εκάστοτε ισχύουσα νομοθεσία και τις οικείες περί ΙΚΑ διατάξεις.
- (2) Ο Ανάδοχος υποχρεούται να ασφαλίζει το εργατοτεχνικό και υπαλληλικό προσωπικό του, ημεδαπό και αλλοδαπό, έναντι ατυχημάτων σε ασφαλιστικούς οργανισμούς ή εταιρίες, αναγνωρισμένες από το Κράτος και που λειτουργούν νόμιμα, εφόσον το προσωπικό αυτό δεν υπάγεται σε διατάξεις της ισχύουσας νομοθεσίας περί ΙΚΑ. Η υποχρέωση αυτή ισχύει και για το κάθε φύσης προσωπικό που απασχολούν, με οποιαδήποτε σχέση εργασίας, οι υπεργολάβοι, προμηθευτές, σύμβουλοι και κάθε φύσης συνεργάτες του Αναδόχου.
- (3) Ο κύριος του έργου δικαιούται να ελέγχει την τήρηση των όρων των παρ. 7.10.5(1) και 7.10.5(2), ο δε Ανάδοχος υποχρεούται να παρέχει στον κύριο του έργου όλα τα σχετικά στοιχεία για την πραγματοποίηση των υπόψη ελέγχων.
- (4) Οι όροι των ανωτέρω παραγράφων ισχύουν από την υπογραφή της σύμβασης μέχρι το πέρας της περιόδου υποχρεωτικής συντήρησης.

23.10.6 Ασφάλιση επαγγελματικής ευθύνης συμβούλων μηχανικών / μελετητών

- (1) Ο Ανάδοχος θα μεριμνήσει για την ασφαλιστική κάλυψη, με ανεξάρτητο ασφαλιστήριο, της επαγγελματικής αστικής ευθύνης τυχόν μελετητών και συμβούλων που θα χρησιμοποιήσει για την τυχόν εκπόνηση μελετών για το έργο έναντι κινδύνων ή συνεπειών που θα απορρέουν από σφάλματα ή παραλείψεις εκ μέρους των μελετητών / συμβούλων (Professional Indemnity Insurance - Project cover). Στην περίπτωση που ο μελετητής ή ένας ή περισσότεροι επί μέρους μελετητές (από ομάδα μελετητών) διαθέτουν ασφαλιστήριο επαγγελματικής ευθύνης σε ετήσια βάση (Annual Open Cover), με όρια κάλυψης τουλάχιστον τα ζητούμενα, τότε είναι δυνατό αυτά να χρησιμοποιηθούν στα πλαίσια της ανωτέρω συγκεκριμένης απαίτησης.
- (2) Το ασφαλιστήριο θα καλύπτει την ευθύνη των μελετητών που απορρέει από τον Αστικό Κώδικα και από το Ν.4412/016, όπως ισχύει. Κατ' ελάχιστο, θα καλύπτει σωματικές βλάβες / θάνατο και άμεσες / έμμεσες υλικές ζημιές τρίτων που απορρέουν από αμέλεια / σφάλμα / παράλειψη σε σχέση με την εκπονηθείσα μελέτη ή τις παρεχόμενες υπηρεσίες συμβούλου. Με το ίδιο ασφαλιστήριο θα καλύπτονται και κάθε φύσης δικαστικά έξοδα και δαπάνες καθώς επίσης και το κόστος επανασχεδιασμού, αναθεώρησης ή διόρθωσης της μελέτης, εφόσον προκύπτει υπαιτιότητα του μελετητή.
- (3) Στο ασφαλιστήριο πρέπει να αναφέρεται με σαφήνεια, ότι ο έλεγχος των μελετών από τον κύριο του έργου δεν περιορίζει τις ευθύνες του ασφαλιστή.

- (4) Το ασφαλιστήριο, από φερέγγυες ασφαλιστικές εταιρείες, θα προσκομίζεται στον κύριο του έργου, μαζί με το βασικό ασφαλιστήριο κάλυψης της κατασκευής του έργου της παραγρ. 7.10.4 της παρούσας για σχετικό έλεγχο, κατά την υπογραφή της σύμβασης του έργου. Δεκτή γίνεται επίσης επίσημη βεβαίωση ασφάλισης των ασφαλιστικών εταιριών (Cover Note Policy) συνοδευμένο από την υπεύθυνη δήλωση της παρ. 7.10.1(14) ανωτέρω.
- (5) Ως χρόνος παραγραφής της επαγγελματικής αστικής ευθύνης μελετητών / συμβούλων θα θεωρείται η εξαετία από την παραλαβή της μελέτης, κατ' αναλογία προς τις διατάξεις του άρθρου 188 του Ν.4412/16 ή τουλάχιστον η τριετία μετά την ημερομηνία της προσωρινής παραλαβής του έργου, στο οποίο αναφέρεται.

23.10.7 Ειδικοί όροι που πρέπει να περιλαμβάνονται στο ασφαλιστήριο του έργου

Στο ενιαίο ασφαλιστήριο των καλύψεων των παρ. 7.10.4. και 7.10.6. της παρούσας θα περιλαμβάνονται οπωσδήποτε οι ακόλουθοι ειδικοί όροι:

- (1) Στην έννοια της λέξης «Ασφαλιζόμενος» περιλαμβάνεται ο Ανάδοχος και το κάθε φύσης προσωπικό που απασχολεί με οποιαδήποτε συμβατική σχέση εργασίας με αυτόν στα πλαίσια του συγκεκριμένου έργου, καθώς επίσης και ο κύριος του έργου, η εκπροσωπούσα αυτόν Υπηρεσία και τα εντεταλμένα όργανά της, οι τυχόν Υπεργολάβοι και οι Μελετητές του έργου.
- (2) Ο κύριος του έργου, οι εκπροσωπούσες αυτόν Υπηρεσίες και το εν γένει προσωπικό τους, οι σύμβουλοι του κυρίου του έργου (ή/και των Υπηρεσιών του) και το προσωπικό τούτων θεωρούνται Τρίτα πρόσωπα, σύμφωνα με τους όρους και τις εξαιρέσεις της ασφαλιστικής κάλυψης με την εφαρμογή του παραρτήματος «διασταυρούμενη ευθύνη αλλήλων» (cross liability), το οποίο καλύπτει την αστική ευθύνη ασφαλιζόμενων φορέων.
- (3) Η ασφαλιστική εταιρία θα υποχρεούται να αποκρούει οποιαδήποτε αγωγή εγείρεται τυχόν κατά:
 - του Αναδόχου
 - ή/και των υπεργολάβων, μελετητών και συμβούλων του
 - ή/και του κυρίου του έργου
 - ή/και των εκπροσωπουσών του κυρίου του έργου Υπηρεσιών ή/και των συμβούλων τους
 - ή/και μέρους ή/και του συνόλου του προσωπικού των ανωτέρω

με την αιτίαση ευθύνης τους ή συνυπευθυνότητάς τους στη βλάβη ή ζημιά από πράξη ή παράλειψη των ανωτέρω, οι οποίοι καλύπτονται από το ασφαλιστήριο αστικής ευθύνης έναντι τρίτων, θα καταβάλει δε κάθε ποσό για βλάβη ή/και ζημιά που προκλήθηκε από πράξη ή παράλειψη των ανωτέρω. Ειδικότερα η ασφαλιστική εταιρεία θα καταβάλει κάθε ποσό εγγύησης για άρση τυχόν κατασχέσεων κτλ., που σχετίζονται με την αστική ευθύνη μέσα στα όρια των ποσών που αναφέρονται εκάστοτε ως ανώτατα όρια ευθύνης των ασφαλιστών.

- (4) Σε περίπτωση ολικής ή εκτεταμένης μερικής καταστροφής ή βλάβης του έργου, προκειμένου η ασφαλιστική εταιρεία να καταβάλει στον Ανάδοχο τη σχετική με τη ζημιά κτλ. αποζημίωση, πρέπει να έχει λάβει προηγουμένως την έγγραφη για το σκοπό αυτό συγκατάθεση της Υπηρεσίας. Εφόσον η Υπηρεσία δεν παρέχει στην ασφαλιστική εταιρεία την εν λόγω συγκατάθεση, αυτόματα και χωρίς άλλες

διατυπώσεις (ειδικές ή άλλου είδους εντολή ή εξουσιοδότηση από τον Ανάδοχο) η απαίτηση του Αναδόχου κατά της ασφαλιστικής εταιρείας για την καταβολή της αποζημίωσης εκχωρείται στην Υπηρεσία και η ασφαλιστική εταιρεία αποδέχεται από τούδε και υποχρεώνεται να καταβάλει τη σχετική αποζημίωση στην Υπηρεσία μετά από αίτηση της τελευταίας για το σκοπό αυτό. Η εκχώρηση της απαίτησης αυτής του Αναδόχου στην Υπηρεσία με κανένα τρόπο δεν τον απαλλάσσει από τις ευθύνες και υποχρεώσεις του, που απορρέουν από τη σύμβαση.

- (5) Η ασφαλιστική εταιρία παραιτείται κάθε δικαιώματος ανταγωγής κατά του κυρίου του έργου, της Υπηρεσίας, των εντεταλμένων οργάνων της, των συμβούλων της, των συνεργατών της και των υπαλλήλων τους σε περίπτωση που η βλάβη ή ζημιά οφείλεται σε πράξη ή παράλειψη, όχι ηθελημένη, των ανωτέρω προσώπων.
- (6) Το ασφαλιστήριο δεν μπορεί να ακυρωθεί, να τροποποιηθεί ή να λήξει χωρίς την έγγραφη, με συστημένη επιστολή, πριν από εξήντα (60) ημερολογιακές ημέρες, σχετική ειδοποίηση της ασφαλιστικής εταιρίας τόσο προς τον Ανάδοχο όσο και προς την Υπηρεσία.
- (7) Με το ενιαίο ασφαλιστήριο των καλύψεων των παραγράφων 7.10.4 και 7.10.6, θα καλύπτεται και η ευθύνη της Υπηρεσίας ή/και των συμβούλων της ή/και του προσωπικού των, που απορρέει από το άρθρο 922 του Αστικού Κώδικα (Ευθύνη Προστήσαντος).

23.10.8 Ο ανάδοχος υποχρεούται να μεριμνήσει για τον εφοδιασμό των θέσεων εργασίας με πόσιμο νερό και εγκαταστάσεις υγιεινής και καθαριότητας, να εξασφαλίσει μέσα παροχής πρώτων βοηθειών, να κατασκευάσει και τοποθετήσει κατάλληλες πινακίδες ή φωτεινά σήματα επισήμανσης και απαγόρευσης επικινδύνων θέσεων καθώς και προειδοποιητικές και συμβουλευτικές πινακίδες τόσο για τους εργαζόμενους όσο και για τους κινούμενους στο εργοτάξιο.

23.10.9 Για εργασίες, που απαιτούν ειδικά μέτρα ασφαλείας, ο ανάδοχος θα πρέπει να πάρει όλα τα ενδεδειγμένα πρόσθετα και ειδικά μέτρα ασφαλείας και να εφαρμόζει αυστηρά τους κανονισμούς, που ισχύουν για την πρόληψη ατυχημάτων.

23.10.10 Αναπόσπαστο μέρος της παρούσης αποτελούν τα άρθρα που περιλαμβάνονται στην υπ' αριθμ. ΔΙΠΑΔ /ΟΙΚ/889/27-11-02 απόφαση του Υφ. ΠΕ.ΧΩ.ΔΕ. (ΦΕΚ 16β/14-01-03) η πρόληψη και αντιμετώπιση του εργασιακού κινδύνου κατά την κατασκευή Δημοσίων Έργων(Σ.Α.Υ. & Φ.Α.Υ.)

ΑΡΘΡΟ 24: ΤΗΡΗΣΗ ΝΟΜΩΝ, ΑΣΤΥΝΟΜΙΚΩΝ ΚΑΙ ΛΟΙΠΩΝ ΔΙΑΤΑΞΕΩΝ

- 24.1 Ο ανάδοχος είναι υπεύθυνος για την τήρηση των νόμων, κ.λ.π. και οφείλει να ανακοινώσει χωρίς καθυστέρηση στην Διευθύνουσα Υπηρεσία τις διαταγές και εντολές των διαφόρων αρχών, που του απευθύνονται ή του κοινοποιούνται, σχετικά με υποδεικνυόμενα μέτρα ελέγχου και ασφαλείας κ.λ.π.
- 24.2 Ο ανάδοχος υποχρεούται να εφαρμόζει πλήρως τις εγκεκριμένες διατάξεις των Τεχνικών Κανονισμών που αναφέρονται σε κατασκευές ικριωμάτων, υδραυλικές και μηχανολογικές εγκαταστάσεις κ.λ.π., να οργανώσει τα συνεργεία του σύμφωνα με τις διατάξεις που ισχύουν εκάστοτε με τους εργατικούς νόμους και ιδίως σχετικά με τις ημέρες και ώρες εργασίας, τις Κοινωνικές Ασφαλίσεις, τα γραφεία Ευρέσεως Εργασίας, την ασφάλεια εργατών και να τηρεί τις σχετικές αστυνομικές διατάξεις όπως και αυτές του ΓΟΚ, Κτιριοδομικού Κανονισμού κ.λ.π.
- 24.3 Ο ανάδοχος είναι υπεύθυνος για κάθε παράβαση των σχετικών νόμων και υποχρεούται να

ελέγχει όλα τα παραπάνω με τα υπεύθυνα όργανά του και κυρίως με τους διπλωματούχους μηχανικούς που χρησιμοποιεί και οι οποίοι φέρουν κάθε σχετική ευθύνη.

- 24.4 Ο ανάδοχος είναι υπεύθυνος για την ασφάλεια των μέσων που χρησιμοποιεί και των έργων που εκτελούνται και για κάθε ατύχημα, φθορά ή ζημιά που θα συμβεί τυχόν στον ίδιο, το προσωπικό του ή τρίτους, από υπαιτιότητα ή αμέλεια ή απειρία δική του ή μελών του προσωπικού του κατά τη διάρκεια της εκτέλεσης των παραπάνω εργασιών.
Αν αποδοθεί τυχόν ευθύνη, οποιασδήποτε φύσεως στον Εργοδότη ή στους επιβλέποντες μηχανικούς του, για οποιαδήποτε από τις παραπάνω αιτίες, ο ανάδοχος ευθύνεται απέναντι στον Εργοδότη στο ακέραιο, για κάθε ζημιά του, θετική ή αποθετική, στην οποία περιλαμβάνεται και κάθε τυχόν καταβολή για λόγους ηθικής βλάβης ή ψυχικής οδύνης.
- 24.5 Ο ανάδοχος ευθύνεται ποινικά και αστικά για κάθε ατύχημα που οφείλεται στην μη λήψη των απαραίτητων μέτρων ασφαλείας.

ΑΡΘΡΟ 25: ΑΠΟΘΗΚΕΥΣΗ ΥΛΙΚΩΝ - ΥΛΙΚΑ ΚΑΙ ΕΞΟΠΛΙΣΜΟΣ - ΑΣΦΑΛΙΣΗ ΕΡΓΟΥ - ΑΠΑΣΧΟΛΗΣΗ ΑΛΛΟΔΑΠΩΝ

- 25.1 Ο ανάδοχος θα είναι υπεύθυνος για την αποθήκευση, στο εργοτάξιο ή όπου αλλού του υποδείξει η Επίβλεψη και φύλαξη όλων των υλικών που θα ενσωματωθούν στο Έργο, κατά τρόπον ώστε να αποφεύγεται η κλοπή, η θραύση, η ζημιά, η καταστροφή του υλικού ή η διείσδυση σε αυτό ακαθαρσίας ή ξένων υλών. Αυτήν την ευθύνη την έχει τόσο κατά τις ώρες της εργασίας, όσον και κατά τις λοιπές ώρες, μηδέ των αργιών εξαιρουμένων. Την ίδια ακριβώς ευθύνη έχει και για τις ολοκληρωμένες εργασίες, μέχρι αυτές να παραδοθούν προς χρήση. Κανένα υλικό που έχει υποστεί ζημιά, θραύση ή καταστροφή δεν θα ενσωματώνεται στο Έργο, ενώ οι ακαθαρσίες και οι ξένες ύλες θα αφαιρούνται από όλα τα υλικά προτού αυτά ενσωματωθούν στο έργο.
- 25.2 Ο ανάδοχος είναι υποχρεωμένος να προστατεύει με δικά του έξοδα από φθορά ή κλοπή τα μηχανήματα, εργαλεία, υλικά κ.λ.π. του έργου που προορίζονται για χρήση ή ενσωμάτωση.
- 25.3 Επίσης, θα επιτρέπει στον Εργοδότη να τοποθετήσει και να εγκαταστήσει οποιοδήποτε εξοπλισμό σύμφωνα με ένα αμοιβαία συμφωνούμενο χρονοδιάγραμμα, πριν από την αποπεράτωση του Έργου. Η τοποθέτηση και η εγκατάσταση του εξοπλισμού τούτου δεν θα θεωρείται κατά οποιοδήποτε τρόπο ως απόδειξη συμπλήρωσης ή αποδοχής του έργου ή οποιουδήποτε μέρους του.
- 25.4 Ο ανάδοχος θα ασφαλίζει με έξοδά του το έργο, τα υλικά, τα μηχανήματα και λοιπό εξοπλισμό έναντι κλοπής και πυρκαγιάς, όπως και έναντι βίαιων ή τρομοκρατικών ενεργειών.
- 25.5 Ο ανάδοχος είναι υπεύθυνος για τη φύλαξη του εργοταξίου και θα μεριμνά για την απαγόρευση εισόδου σε αυτό μη εξουσιοδοτημένων προσώπων μέχρι την οριστική παραλαβή του Έργου, χωρίς πρόσθετη επιβάρυνση για τον Εργοδότη.
- 25.6 Δεν επιτρέπεται η πρόσληψη και η απασχόληση αλλοδαπών, εφόσον δεν έχουν άδεια παραμονής. Οι υποχρεώσεις εργοδοτών αλλοδαπών εργαζομένων και οι σχετικές κυρώσεις αναφέρονται στο άρθρο 53 του Ν.2910/2001 "Είσοδος και παραμονή αλλοδαπών στην ελληνική επικράτεια και άλλες διατάξεις" (ΦΕΚ 91/Α/2.5.2001).

ΑΡΘΡΟ 26: ΤΕΛΙΚΟΣ ΚΑΘΑΡΙΣΜΟΣ ΕΡΓΟΤΑΞΙΩΝ, ΚΑΤΑΣΚΕΥΩΝ ΚΑΙ ΕΓΚΑΤΑΣΤΑΣΕΩΝ

- 26.1 Ο ανάδοχος είναι υποχρεωμένος μετά την αποπεράτωση ολόκληρου του έργου, να αφαιρέσει και να απομακρύνει με δαπάνες του, όλες τις προσωρινές εγκαταστάσεις που προβλέπονται από προηγούμενο άρθρο αυτής της Ε.Σ.Υ., τα απορρίμματα, εργαλεία, ικριώματα, μηχανήματα, χρήσιμα ή άχρηστα πλεονάζοντα υλικά, προσωρινές εγκαταστάσεις μηχανημάτων κ.λ.π., και να παραδώσει τελείως καθαρές τόσο τις κατασκευές όσο και τους γύρω χώρους του εργοταξίου, φροντίζοντας γενικά να κάνει κάθετακτοποίηση που απαιτείται για την παράδοση και εύρυθμη λειτουργία του έργου, σύμφωνα με τα προδιαγραφόμενα

στην Ε.Σ.Υ. και τους όρους της σύμβασης.

- 26.2 Επίσης ο ανάδοχος είναι υποχρεωμένος να καθαιρέσει και αποκομίσει κάθε προστατευτική κατασκευή που απαιτήθηκε για την εκτέλεση του έργου (εργασιών και παραγωγής υλικών) ή για αποφυγή κάθε είδους ζημιών, φθορών, ατυχημάτων κ.λ.π. έχει δε εκλείψει κατά την κρίση της Υπηρεσίας ο λόγος κατασκευής της. Αν μέσα σε δέκα (10) μέρες από την έγγραφη υπόμνηση της Υπηρεσίας ο ανάδοχος δεν αρχίσει και μέσα σε εύλογη προθεσμία δεν περατώσει όλες αυτές τις εργασίες, αυτές θα εκτελούνται σε βάρος του και για λογαριασμό του και η σχετική δαπάνη θα αφαιρείται από την πρώτη πληρωμή του και, εκτός αυτού, δεν θα εκδίδεται βεβαίωση εμπρόθεσμης εκτέλεσης του έργου ή τμήματος που αφορούν.

ΑΡΘΡΟ 27: ΑΝΤΙΠΡΟΣΩΠΕΥΣΗ ΚΑΙ ΠΡΟΣΩΠΙΚΟ ΑΝΑΔΟΧΟΥ - ΜΕΤΡΑ ΑΣΦΑΛΕΙΑΣ - ΥΠΕΥΘΥΝΟΤΗΤΑ Κ.Λ.Π.

- 27.1 Όλες οι εργασίες θα εκτελεσθούν σύμφωνα με τους κανόνες της τέχνης από ειδικευμένο προσωπικό.
- 27.2 Ο εκπρόσωπος του αναδόχου, ορίζεται κατ' εφαρμογή των διατάξεων του άρθρου 143 του Ν.4412/2016 (όπως τροποποιήθηκε με τον Ν. 4782/2021)..
- 27.3 Ο ανάδοχος υποχρεώνεται να διαθέσει επί τόπου για τη διεύθυνση της κατασκευής του έργου διπλωματούχο Πολιτικό Μηχανικό (για τα Οικοδομικά) και διπλωματούχο Μηχανολόγο Μηχανικό (για τα Μηχανολογικά). Οι παραπάνω μηχανικοί θα πρέπει να έχουν εμπειρία τουλάχιστον 5 ετών στην κατασκευή έργων. Σε περίπτωση που ο μηχανικός που έχει ορίσει ο ανάδοχος για την επίβλεψη της κατασκευής του έργου από μέρους του, απουσιάζει από το εργοτάξιο πέραν των τριών (3) ημερών χωρίς να αντικατασταθεί (με έγγραφη στο ημερολόγιο) από άλλον, πλήρως ενημερωμένο μηχανικό όμοιας ειδικότητας, επιβάλλεται ποινική ρήτρα 150 Ευρώ για κάθε ημέρα απουσίας του και για κάθε μηχανικό. Ακόμη ο ανάδοχος υποχρεώνεται να διαθέσει επί τόπου για την κατασκευή του έργου και τους αναγκαίους Υπομηχανικούς και Εργοδηγούς, ανάλογα με τις ανάγκες των εργασιών και σύμφωνα με τις υποδείξεις της Επίβλεψης. (παρ. 4 του άρθρου 28 του Π.Δ. 609/85). Η ελάχιστη τεχνική στελέχωση του εργοταξίου μπορεί να αλλάξει σύμφωνα με τα προβλεπόμενα από το άρθρο 139 του Ν.4412/2016.
- 27.4 Ο ανάδοχος είναι υποχρεωμένος να εγκαταστήσει με δικές του δαπάνες στο εργοτάξιο όλα τα προβλεπόμενα από τους όρους υγιεινής και ασφάλειας.
- Πιο αναλυτικά:
- 27.4.1 Προσωρινή ηλεκτρική παροχή από τον ανάδοχο.
Κάθε απαιτούμενη εγκατάσταση για την εξασφάλιση ηλεκτρικής ενέργειας φωτισμού και κίνησης, που είναι απαραίτητη για κατασκευαστικούς σκοπούς, θα αναλαμβάνεται από τον ανάδοχο χωρίς πρόσθετο κόστος για τον Εργοδότη. Ο ανάδοχος θα φροντίσει για όλο τον προσωρινό φωτισμό, τον φωτισμό ασφαλείας και την ισχύ που χρειάζεται για κατασκευαστικούς λόγους και θα είναι υπεύθυνος για την συντήρηση της ηλεκτρικής εγκατάστασης σε πλήρη ικανοποίηση του Εργοδότη.
Ο ανάδοχος βαρύνεται με κάθε δαπάνη ηλεκτροδότησης των χώρων της εργολαβίας του με τις σχετικές προσαυξήσεις για όσο διάστημα ισχύει η παρούσα Σύμβαση. Μετά την αποπεράτωση του έργου θα αποζηλώσει με δικά του έξοδα τα δίκτυα και θα εξοφλήσει τους λογαριασμούς που τον βαρύνουν.
- 27.4.2 Προστασία πυρός.
Ο ανάδοχος θα παράσχει και θα συντηρεί έναν επαρκή αριθμό πυροσβεστήρων και θα λαμβάνει όλες τις απαραίτητες προφυλάξεις για την πρόληψη πυρκαγιάς.
- 27.4.3 Διατήρηση σχεδίων.

Ο ανάδοχος θα είναι υπεύθυνος για την διατήρηση μιας σειράς σχεδίων στο εργοτάξιο, στην οποία θα σημειώνει κάθε τροποποιητική εντολή. Ο Εργοδότης θα παράσχει μια σειρά εγκεκριμένων σχεδίων που θα είναι χαρακτηρισμένα ως "Σχέδια εργοταξίου".

- 27.4.4 Επίσης, πρέπει να μεριμνήσει για την τήρηση στο εργοτάξιο όλων των στοιχείων που απαιτούνται από το νόμο για την εφαρμογή των μέτρων ασφαλείας που επιβάλλεται να ληφθούν σ' όλη την διάρκεια εκτέλεσης των εργασιών, σύμφωνα με τους σχετικούς Νόμους, τα Π. Δ/τα και τις Αποφάσεις, και με κάθε άλλη διάταξη που ισχύει, καθ' όλη τη διάρκεια της κατασκευής του έργου.
- 27.4.5 Τον ανάδοχο βαρύνει κάθε κατασκευή αναγκαία για την προστασία, τόσο των εργαζομένων στο εργοτάξιο, όσο και των εκτός αυτού διερχομένων, και για οτιδήποτε απαιτείται να κατασκευασθεί με σκοπό την ασφάλεια των έργων και των προσώπων και που είναι συμβατική υποχρέωσή του.
- 27.4.6 Πριν από την έναρξη των εργασιών, ο ανάδοχος είναι υποχρεωμένος να φροντίσει για την έκδοση κάθε άδειας που χρειάζεται από το νόμο (όχι αυτής που απαιτείται για την ανέγερση της οικοδομής) και είναι ουσιαστικά και αποκλειστικά υπεύθυνος για κάθε παράβαση των διατάξεων που ισχύουν για την εκτέλεση των εργασιών.

ΑΡΘΡΟ 28: ΕΡΓΑΣΤΗΡΙΑΚΕΣ ΔΟΚΙΜΕΣ - ΕΛΕΓΧΟΙ ΚΑΤΑΣΚΕΥΗΣ

- 28.1 Ανεξάρτητα από εργαστηριακά μέσα και εργαστηριακό προσωπικό της Διευθύνουσας το έργο Υπηρεσίας, ο ανάδοχος οφείλει εφ' όσον του ζητηθεί από την Υπηρεσία, να διαθέσει με μέριμνα και δαπάνες του, τα κατάλληλα όργανα, συσκευές και προσωπικό, προς εκτέλεση δειγματοληψιών και δοκιμών ελέγχου.
- 28.2 Τα αποτελέσματα των υπ' όψη δοκιμών θα υποβάλλονται στην Υπηρεσία εντός δύο ημερών από του πέρατος του εργαστηριακού ελέγχου, οσάκις απαιτείται χρονικό διάστημα για τον έλεγχο, άλλως δεν θα λαμβάνονται υπ' όψη. Οι πάσης φύσεως δοκιμές, με ακριβή στοιχεία των θέσεων και του είδους των δοκιμών, καταγράφονται σε ιδιαίτερο πίνακα που συνοδεύει τις πιστοποιήσεις και τις τμηματικές προσωρινές επιμετρήσεις και αποτελεί αναπόσπαστο μέρος τους.
- 28.3 Ανεξάρτητα από τις εργαστηριακές εξετάσεις και δοκιμές που θα γίνουν από τον ανάδοχο, η Υπηρεσία μπορεί να προβαίνει σε λήψη δειγμάτων και σε εργαστηριακή εξέταση τους, για ενδελεχή ποιοτικό έλεγχο των εκτελουμένων εργασιών.
- 28.4 Οποιοσδήποτε έλεγχος ή δοκιμασία που θα αφορά υλικό ή εργασία, δεν παρέχει στον ανάδοχο το δικαίωμα να προβάλει αξίωση ή αίτημα, επιζητώντας ανάλογη παράταση προθεσμίας, για οποιοδήποτε ανάλογο χρονικό διάστημα θα χρειασθεί για την εκτέλεση της διαπίστωσης αν ένα υλικό ή εργασία είναι δόκιμα ή όχι.

ΑΡΘΡΟ 29: ΕΛΕΓΧΟΣ ΠΟΙΟΤΗΤΑΣ - ΠΡΟΓΡΑΜΜΑ ΠΟΙΟΤΗΤΑΣ ΕΡΓΟΥ (Π.Π.Ε.)

- 29.1 Το Πρόγραμμα Ποιότητας Έργου (Π.Π.Ε.) ενσωματώνει και κωδικοποιεί όλες τις απαιτήσεις των συμβατικών τευχών, περιγράφει τις φάσεις ανάπτυξης του έργου και τις αντίστοιχες δραστηριότητες, είναι σε πλήρη εναρμόνιση και περιλαμβάνει το χρονοδιάγραμμα του έργου, καθορίζει τον τρόπο οργάνωσης και διοίκησης του έργου και τον τρόπο και τις λεπτομέρειες συγκέντρωσης και αρχειοθέτησης των στοιχείων της κατασκευής, ώστε να ικανοποιούνται οι απαιτήσεις ιχνηλασιμότητας.
- Το Π.Π.Ε. αποτελεί το εσωτερικό κανονιστικό έγγραφο του έργου και παρέχει όλα τα εργαλεία παρακολούθησης του έργου, συγκέντρωσης των στοιχείων, τεκμηρίωσης των εργασιών που έχουν εκτελεστεί και αρχειοθέτησης τους.
- 29.2 Το Π.Π.Ε. του έργου θα εκπονηθεί και θα εφαρμοστεί με φροντίδα και δαπάνες του Αναδόχου, σύμφωνα με το άρθρο 158 του Ν.4412/2016 (όπως τροποποιήθηκε με τον Ν.

4782/2021). Σημειώνεται ότι για τα έργα τωνοποιών ο προϋπολογισμός είναι μικρότερος του 1.500.000€, χωρίς ΦΠΑ, δεν απαιτείται πρόγραμμα ποιότητας έργου.

ΑΡΘΡΟ 30: ΣΚΥΡΟΔΕΜΑΤΑ

- 30.1 Κατά την εκτέλεση των κατασκευών από σκυρόδεμα οποιασδήποτε κατηγορίας, ο ανάδοχος είναι υποχρεωμένος να συμμορφώνεται πλήρως με τις διατάξεις του Κανονισμού Τεχνολογίας Σκυροδέματος, ΕΚΩΣ 2000 (ΦΕΚ 1329/Β/06-11-2000), τις διορθώσεις παροραμάτων του ΕΚΩΣ 2000 (ΦΕΚ 1153/Β/12-08-2003), τις νεότερες προσθήκες του ΕΚΩΣ 2000 (ΦΕΚ 447/Β/05-03-2004 και ΦΕΚ 576/Β/28-04-2005), την τροποποίηση του ΕΚΩΣ 2000 (ΦΕΚ 270/Β/16-03-2010), τον ΕΑΚ 2000 (ΦΕΚ 2184/Β/10-12-1999), τις τροποποιήσεις - συμπληρώσεις του ΕΑΚ 2000 (ΦΕΚ 781/Β/18-06-2003, ΦΕΚ 1153/Β/12-08-2003, ΦΕΚ 1154/Β/12-08-2003, ΦΕΚ 270/Β/16-03-2010), όπως έχουν τροποποιηθεί και ισχύουν σήμερα.
- 30.2 Η ανάμιξη των υλικών του σκυροδέματος θα γίνεται αποκλειστικά με μηχανικό αναμικτήρα, απόδοσης πολλαπλάσιου ακέραιου σάκου τσιμέντου.
- 30.3 Οι κάθε είδους δαπάνες ελέγχων και προελέγχων βαρύνουν τον ανάδοχο του έργου. Όμοια τον ανάδοχο βαρύνουν και όλες οι αποζημιώσεις Α, Β, Γ και Δ της παρ. 13.7.7 του Κανονισμού Τεχνολογίας Σκυροδέματος.
- 30.4 Η συμπύκνωση του σκυροδέματος όλων των οπλισμένων τμημάτων κατασκευής θα γίνεται με χρήση δονητών, χωρίς ιδιαίτερη αποζημίωση του αναδόχου λόγω χρήσεως δονητών. Η δαπάνη αυτή περιλαμβάνεται στην συμβατική αμοιβή του αναδόχου, όπως θα έχει διαμορφωθεί με την προσφορά του.
- 30.5 Για τον έλεγχο του σκυροδέματος θα εκτελούνται δοκιμές αντοχής με λήψη δοκιμών κατά την διάστρωσή του. Η λήψη και οι δοκιμές των δοκιμών θα πραγματοποιούνται με δαπάνες του αναδόχου, με την παρουσία και τις οδηγίες της επίβλεψης (τρία δοκίμια ημερησίως για κάθε σύνθεση και για κάθε 100m³ σκυροδέματος). Λήψη πυρήνων (καρώτων) κατασκευών από σκυρόδεμα και δοκιμή της αντοχής τους θα γίνεται με δαπάνες του αναδόχου, κατόπιν εντολής της υπηρεσίας.

ΑΡΘΡΟ 31: ΧΡΗΣΗ ΕΡΓΟΥ Ή ΤΜΗΜΑΤΟΣ ΤΟΥ ΠΡΙΝ ΑΠΟ ΤΗΝ ΑΠΟΠΕΡΑΤΩΣΗ

- 31.1 Ο εργοδότης δικαιούται παράλληλα με την εκτέλεση των εργασιών να χρησιμοποιεί το όλο έργο ή τμήμα του, αν κατά την κρίση του, αυτή η χρήση είναι δυνατή (διοικητική παραλαβή για χρήση).
- 31.2 Η παραπάνω χρήση δεν αποδεικνύει ότι ο εργοδότης παρέλαβε το έργο ή ότι αυτό εκτελέστηκε καλά και διατηρεί όλα τα δικαιώματά του να ελέγξει και να παραλάβει εν καιρώ το έργο, σύμφωνα με τις κείμενες διατάξεις και τους συμβατικούς όρους. Επίσης δεν απαλλάσσει τον ανάδοχο από τις ευθύνες και υποχρεώσεις που απορρέουν από την σύμβαση.
- 31.3 Η παραπάνω παραλαβή για χρήση διέπεται από τις διατάξεις του άρθρου 169 του Ν.4412/2016.
- 31.4 Η διοικητική παραλαβή για χρήση δεν αναπληρώνει τη διενέργεια της προσωρινής και οριστικής παραλαβής του έργου (παρ.5 άρθρου 169 του Ν.4412/2016) (όπως τροποποιήθηκε με τον Ν. 4782/2021).

ΑΡΘΡΟ 32: ΛΟΙΠΕΣ ΥΠΟΧΡΕΩΣΕΙΣ ΤΟΥ ΑΝΑΔΟΧΟΥ

32.1 ΓΕΝΙΚΑ

Για τις υποχρεώσεις του αναδόχου ισχύουν τα προβλεπόμενα στο άρθρο 138 του Ν. 4412/2016 (όπως τροποποιήθηκε με τον Ν 4782/2021) .

Επίσης:

Τον ανάδοχο βαρύνουν οι δαπάνες για την εφαρμογή των εγκεκριμένων χαράξεων στο έδαφος με τα απαιτούμενα προς αυτό υλικά κατασκευής σταθερών σημείων και των αντιστοιχών σχεδίων, οι δαπάνες για τις καταμετρήσεις εν γένει, η σύσταση των εργοταξίων, η συντήρηση και η κατασκευή των οδών προσπέλασης προς τις θέσεις λήψης των διαφόρων υλικών, οι δαπάνες ελέγχου ποιότητας και αντοχής των έργων και κάθε εν γένει δαπάνη για την κατασκευή των έργων.

Ο Ανάδοχος υποχρεούται να λάβει όλα τα στοιχεία που είναι αναγκαία για την εκτέλεση των έργων, τη σύνταξη των επιμετρήσεων και γενικότερα, τη χρονική, ποσοτική, ποιοτική και οικονομική τεκμηρίωση τους, όπως ορίζεται στην παρούσα και τα λοιπά συμβατικά τεύχη ή αμοιβή των οποίων εμπεριέχεται ανηγμένα στις τιμές της προσφοράς. Στην κατηγορία αυτή εμπίπτουν, η αποτύπωση της μορφής του φυσικού εδάφους και η παράδοση των στοιχείων στη μορφή που καθορίζεται από την Υπηρεσία, εργασίες ίδρυσης/ πύκνωσης και επίλυσης του απαραίτητου τριγωνομετρικού και πολυγωνομετρικού δικτύου οριζοντογραφικού ελέγχου των εργασιών, με τις απαραίτητες εργασίες συντήρησης του σύμφωνα με την πρόοδο του έργου. η ίδρυση νέου χωροσταθμικού δικτύου, οι απαραίτητες αναπασσαλώσεις και χωροσταθμίσεις των αξόνων του έργου, η σήμανση της ζώνης κατάληψης των έργων κλπ.

32.2 ΜΕΛΕΤΕΣ

Ο Ανάδοχος υποχρεούται χωρίς ιδιαίτερη αμοιβή, δεδομένου ότι η σχετική δαπάνη έχει περιληφθεί ανοιγμένα στην προσφορά του:

στην επαλήθευση/ επιβεβαίωση των διατιθεμένων στοιχείων των μελετών, και την τυχόν προσαρμογή των εγκεκριμένων οριστικών μελετών σε επίπεδο μελετών εφαρμογής,

Ο Ανάδοχος είναι υποχρεωμένος να συντάξει τις ακόλουθες μελέτες, χωρίς ιδιαίτερη αμοιβή, δεδομένου ότι η σχετική δαπάνη έχει περιληφθεί ανηγμένα στην προσφορά του:

- Τις τυχόν αναγκαίες τροποποιήσεις και συμπληρώσεις μελετών που θα χρειασθεί να γίνουν, στα πλαίσια της εκτέλεσης του έργου, σύμφωνα με όσα καθορίζονται στο παρόν άρθρο της Ε.Σ.Υ. μετά και τον έλεγχο που προβλέπεται στην παραπάνω παράγραφο.
- Τις μελέτες μικροτροποποιήσεων ή συμπληρώσεων των οριστικών μελετών, η ανάγκη των οποίων θα προκύψει κατά την εκτέλεση των εργασιών λόγω απρόβλεπτων παραγόντων.
- Τις Μελέτες Περιβαλλοντικών Επιπτώσεων (Μ.Π.Ε.) για τα λατομεία, δανειοθαλάμους και αποθεσιοθαλάμους (εφόσον δεν ανήκουν στις μελέτες που χορηγούνται στον Ανάδοχο από την Υπηρεσία)
- Την μελέτη εξασφάλισης της κυκλοφορίας και σύνταξης των σχεδίων σήμανσης και ασφάλισης των προσωρινών ρυθμίσεων της κυκλοφορίας κατά τη διάρκεια της κατασκευής.
- Τις οριστικές μελέτες και μελέτες εφαρμογής μικρών τεχνικών, όπως κιβωτοειδών ή άλλων οχετών πλάτους έως 6.00 μ., και τοίχων αντιστήριξης. εφόσον προκύψει η ανάγκη εκτέλεσης τέτοιων εργασιών κατά τη διάρκεια της σύμβασης, Τα ανοίγματα και το είδος των οχετών, εφόσον δεν προκύπτουν από εγκεκριμένη υδραυλική μελέτη, θα αιτιολογούνται σύμφωνα με υδραυλική μελέτη που θα συντάσσεται από τον Ανάδοχο.
- Τις ειδικές μελέτες που προβλέπονται από την Τ.Σ.Υ. και τις Προδιαγραφές (μελέτες σύνθεσης σκυροδεμάτων, μελέτες σύνθεσης ασφαλτομιγμάτων, κ.λπ.).
- Στατικές μελέτες ξύλινου φορέα στέγης καθώς και των ανάλογο έλεγχο πεσσών σε περίπτωση αντικατάστασης στέγης σε υπάρχων κτίριο.

Κατά τη διάρκεια κατασκευής του έργου ο Ανάδοχος υποχρεούται να συντάξει, εφόσον απαιτηθεί, μετά από σχετική εντολή της Υπηρεσίας, σύμφωνα με το άρθρο 197 του Ν.4412/2016, οποιαδήποτε άλλη μελέτη κριθεί αναγκαία για την εμπρόθεσμη και έντεχνη ολοκλήρωση του έργου για την οποία θα καταβάλλεται στον ανάδοχο αμοιβή σε βάρος των πιστώσεων του έργου που θα καθορίζεται με την απόφαση έγκρισης της.

Ουδεμία κατασκευή θα εκτελείται αν προηγουμένως δεν έχει εγκριθεί η σχετική μελέτη. Τούτο αφορά και τα ενδιάμεσα στάδια κατασκευής. Έτσι, ο Ανάδοχος οφείλει να προγραμματίσει κατάλληλα τις κατασκευαστικές του δραστηριότητες, ώστε να υπάρχει επαρκής - και κατά το εφικτό

με ελαστικά περιθώρια - χρόνος για τις εκπονήσεις των μελετών και τις εγκρίσεις.

Σε εξαιρετικές περιπτώσεις που υφίσταται ανάγκη άμεσης κατασκευαστικής επέμβασης προς αποτροπή κινδύνου ατυχήματος, ο όρος της παραπάνω παραγράφου δε θα εφαρμόζεται. Όμως και τότε οι σχετικές εγκρίσεις θα ακολουθούν.

Η έγκριση των μελετών (υπολογισμών, σχεδίων κ.λπ.) από την Υπηρεσία δεν απαλλάσσει τον Ανάδοχο από τις ευθύνες του που απορρέουν από τη Σύμβαση, ούτε αποτελεί με οποιοδήποτε τρόπο αποδοχή της επάρκειας και της ακρίβειας της Μελέτης.

Συμπληρωματικά διευκρινίζεται, ότι τόσο για την εφαρμογή των μελετών, όσο και για την ποιότητα και αντοχή των έργων, μόνος υπεύθυνος είναι ο Ανάδοχος της κατασκευής αυτής, οι δε έλεγχοι που θα ασκηθούν από την Υπηρεσία, ή την επίβλεψη, δεν απαλλάσσουν τον Ανάδοχο από την ευθύνη αυτή, ή την οποιαδήποτε άλλη που προκύπτει γι' αυτόν από τις συμβατικές του υποχρεώσεις και τις κείμενες διατάξεις.

32.3 ΥΠΟΧΡΕΩΣΕΙΣ ΤΟΥ ΑΝΑΔΟΧΟΥ ΓΙΑ ΤΗΝ ΠΕΡΙΠΤΩΣΗ ΑΤΥΧΗΜΑΤΟΣ

Για κάθε περίπτωση ατυχήματος οφειλόμενου σε πράξεις ή παραλείψεις του Αναδόχου, των υπεργολάβων του, ή / και του προσωπικού του, ο Ανάδοχος είναι αποκλειστικά υπεύθυνος ποινικά και αστικά.

32.4 ΠΑΡΑΛΑΒΕΣ ΑΦΑΝΩΝ ΕΡΓΑΣΙΩΝ ΚΑΙ ΓΕΝΙΚΑ ΕΛΕΓΧΟΣ ΤΟΥ ΕΡΓΟΥ

Η επιβλέπουσα το έργο Υπηρεσία δεν υποχρεούται να βρίσκεται στον τόπο του έργου καθ' όλη τη διάρκεια κατασκευής του. Κατόπιν τούτου, και σύμφωνα με την παρ. 3 του άρθρου 151 του Ν.4412/2016 , (όπως τροποποιήθηκε με τον Ν 4782/2021) ο ανάδοχος οφείλει να ειδοποιήσει έγκαιρα την Υπηρεσία για την παραλαβή των αφανών εργασιών και γενικά τον έλεγχο των εργασιών. Επίσης ο ανάδοχος υποχρεούται να προγραμματίζει τις εργασίες του, έτσι ώστε, να μην απαιτούνται παραλαβές αφανών εργασιών και λοιποί έλεγχοι από την Υπηρεσία κατά τα Σάββατα, τις Κυριακές και τις αργίες των Δημοσίων Υπηρεσιών.

Ο Ανάδοχος δεν έχει το δικαίωμα να καλύψει τα αφανή τμήματα του έργου προτού να ληφθούν τα στοιχεία για τη σύνταξη των σχετικών Πρωτοκόλλων Αφανών Εργασιών. Ο Ανάδοχος υποχρεούται, μέχρι και την οριστική παραλαβή, εφόσον το ζητήσει η Υπηρεσία, να αποκαλύπτει οποιοδήποτε τμήμα αφανούς εργασίας για έλεγχο τυχόν ελαττωμάτων, ελλείψεων, βλαβών ή ατελειών.

32.5 ΕΚΤΕΛΕΣΗ - ΔΙΕΥΘΥΝΣΗ ΕΡΓΟΥ - ΕΠΙΛΟΓΗ ΠΡΟΣΩΠΙΚΟΥ -ΜΗΧΑΝΙΚΑ ΜΕΣΑ

Ο Ανάδοχος θα είναι υπεύθυνος για την εξεύρεση, πρόσληψη και κινητοποίηση σύμφωνα με τις κείμενες διατάξεις όλου του προσωπικού που απαιτείται για την εκπλήρωση των συμβατικών του υποχρεώσεων, εργατοτεχνικού, επιστημονικού ή άλλου, ημεδαπού ή αλλοδαπού, καθώς και για την παροχή σε αυτό των μέσων, εργαλείων, εγκαταστάσεων, μεταφορικών μέσων, οργάνων κτλ. για την άσκηση των καθηκόντων του.

Για τη διεύθυνση του έργου διατίθενται από τον Ανάδοχο τεχνικοί με κατάλληλα προσόντα οι οποίοι γίνονται αποδεκτοί από την Υπηρεσία. Η επί τόπου του έργου παρουσία τεχνικού στελέχους ή τεχνικού υπαλλήλου του Αναδόχου είναι υποχρεωτική και ανάλογη με τη φύση και το μέγεθος του κατασκευαζόμενου έργου.

Σχετικά ισχύουν τα οριζόμενα στα άρθρα 138 και 139 του Ν.4412/2016 (όπως τροποποιήθηκε με τον Ν 4782/2021).

32.6 ΣΥΝΕΡΓΑΣΙΑ ΑΝΑΔΟΧΟΥ ΜΕ ΤΗΝ ΥΠΗΡΕΣΙΑ Ή ΑΛΛΟΥΣ ΕΡΓΟΛΑΒΟΥΣ

Ο Ανάδοχος έχει την ουσιώδη ειδική υποχρέωση να μην παρεμποδίζει την εκτέλεση εργασιών από την Υπηρεσία ή από άλλους εργολήπτες που χρησιμοποιούνται από την Υπηρεσία σε εργασίες που δεν περιλαμβάνονται στη σύμβασή του. Αντίθετα υποχρεούται να τους διευκολύνει με τα μέσα που αυτός χρησιμοποιεί (ικριώματα κλπ.) ρυθμίζοντας έτσι τη σειρά εκτέλεσης των εργασιών, ώστε να μην παρεμβάλλει κανένα εμπόδιο στις εργασίες που εκτελούνται από τον Εργοδότη, ή άλλους Αναδόχους. Κατά τον ίδιο τρόπο θα πρέπει να συμπεριφέρεται και με τα συνεργεία ή τους Αναδόχους των εταιρειών και Οργανισμών Κοινής Ωφέλειας, που εργάζονται στην περιοχή ή τις παρυφές της περιοχής του Έργου ή για το έργο.

32.7 ΔΙΕΥΚΟΛΥΝΣΕΙΣ ΣΤΗΝ ΕΠΙΒΛΕΨΗ

Ο Ανάδοχος υποχρεούται να παρέχει στην επίβλεψη ιδιαίτερο χώρο στα εργοταξιακά γραφεία αυτού με το σχετικό εξοπλισμό.

Τα παραπάνω θα χρησιμοποιούνται από την Υπηρεσία επίβλεψης για τις ανάγκες του έργου και τα μη αναλώσιμα εξ αυτών θα επιστρέφονται στον Ανάδοχο.

Επίσης ο Ανάδοχος υποχρεούται να διαθέτει στην επίβλεψη επιβατικό όχημα με οδηγό, όποτε ζητηθεί από αυτήν, για τη μεταφορά των υπαλλήλων της Υπηρεσίας στο έργο.

Ιωάννινα 28-04-2022

ΟΙ ΣΥΝΤΑΞΑΝΤΕΣ

**ΜΑΡΙΑ ΤΣΕΤΣΟΥ
ΠΟΛ. ΜΗΧ/ΚΟΣ ΠΕ**

**ΛΑΜΠΡΙΝΗ
ΒΑΒΒΑ
ΑΡΧ. ΜΗΧ/ΚΟΣ ΠΕ**

Ιωάννινα 28-04-2022

**ΘΕΩΡΗΘΗΚΕ
Η ΑΝΑΠΛΗΡΩΤΡΙΑ ΠΡΟΪΣΤΑΜΕΝΗ
Δ/ΝΣΗΣ**

**ΕΛΕΝΗ ΝΙΚΟΛΟΥ
ΠΟΛ. ΜΗΧ/ΚΟΣ ΠΕ**

Ιωάννινα 28-04-2022

**ΕΛΕΓΧΘΗΚΕ
Η ΑΝ. ΠΡΟΪΣΤΑΜΕΝΗ
Τ.Δ.Π.**

**ΕΛΕΝΗ ΝΙΚΟΛΟΥ
ΠΟΛ. ΜΗΧ/ΚΟΣ ΠΕ**