



**ΕΛΛΗΝΙΚΗ ΔΗΜΟΚΡΑΤΙΑ
ΠΕΡΙΦΕΡΕΙΑ ΗΠΕΙΡΟΥ
ΓΕΝΙΚΗ ΔΙΕΥΘΥΝΣΗ ΑΝΑΠΤΥΞΙΑΚΟΥ
ΠΡΟΓΡ/ΤΙΣΜΟΥ ΠΕΡΙΒΑΛΛΟΝΤΟΣ ΚΑΙ
ΥΠΟΔΟΜΩΝ
Δ/ΝΣΗ ΤΕΧΝΙΚΩΝ ΕΡΓΩΝ
ΠΕΡΙΦΕΡΕΙΑΣ ΗΠΕΙΡΟΥ
ΤΜΗΜΑ ΣΥΓΚΟΙΝΩΝΙΑΚΩΝ ΕΡΓΩΝ**

**ΕΡΓΟ: "Συντήρηση – αποκατάσταση εθνικού,
επαρχιακού και λοιπού οδικού
δικτύου Περιφέρειας Ηπείρου"**

**ΥΠΟΕΡΓΟ: "Αποκατάσταση βατότητας
περιοχής Ελαίας Πρέβεζας"**

**ΧΡΗΜΑΤΟΔΟΤΗΣΗ: ΣΑΕΠ 530 Ηπείρου με
Κ.Α 2018ΕΠ53000001**

ΠΡΟΫΠΟΛΟΓΙΣΜΟΣ: 74.400,00 €

ΤΕΧΝΙΚΗ ΠΕΡΙΓΡΑΦΗ

Με την παρούσα εργολαβία θα εκτελεστούν εργασίες για την αποκατάσταση βατότητας οδού περιοχής Ελαίας Πρέβεζας.

Συγκεκριμένα, οι εργασίες που πρόκειται να εκτελεστούν είναι οι παρακάτω:

- Κατασκευή κοιτοστρώσεων. ρείθρων, τραπεζοειδών τάφρων, στρώσεων προστασίας στεγάνωσης γεφυρών κλπ με σκυρόδεμα C16/20 και χαλύβδινο δομικό πλέγμα σκυροδέματος B500C.

Η εκτέλεση του έργου θα γίνει έντεχνα, σύμφωνα με τους κανόνες της τέχνης και της επιστήμης, την εγκεκριμένη μελέτη, τις ισχύουσες Π.Τ.Π., και τις οδηγίες και τις εντολές της Επιβλέπουσας το έργο Υπηρεσία και σε κάθε τυχόν πρόβλημα που θα παρουσιαστεί κατά την εκτέλεση των εργασιών θα δίνονται οδηγίες από την Υπηρεσία, που θα οριστεί και τον Επιβλέποντα του έργου.

Ο συνολικός προϋπολογισμός του έργου ανέρχεται σε **74.400,00 €** από τα οποία **7.821,36 €** είναι για Απρόβλεπτα, και **14.400,00 €** για ΦΠΑ.

Το έργο χρηματοδοτείται από πιστώσεις ΣΑΕΠ 530 ΗΠΕΙΡΟΥ με Κ.Α. 2018ΕΠ53000001.

Ιωάννινα 06-07- 2022

**ΣΥΝΤΑΧΘΗΚΕ
Ο Συντάκτης**

**ΕΛΕΓΧΘΗΚΕ
Η αν. Πρ/νη Τμ. Σ.Ε. της Δ.Τ.Ε.
Περιφέρειας Ηπείρου**

**ΕΓΚΡΙΘΗΚΕ
Η Αν. Προϊσταμένη της
Δ.Τ.Ε. Περιφέρειας Ηπείρου**

**Κώστας Μπότης
Πολιτικός Μηχανικός**

**Αλεξάνδρα Τσώλα
Πολιτικός Μηχανικός**

**Αλεξάνδρα Τσώλα
Πολιτικός Μηχανικός**

ΟΡΘΟΦΩΤΟΧΑΡΤΗΣ ΠΕΡΙΟΧΗΣ

ΕΡΓΟ: «Αποκατάσταση βατότητας περιοχής Ελαίας Πρέβεζας»

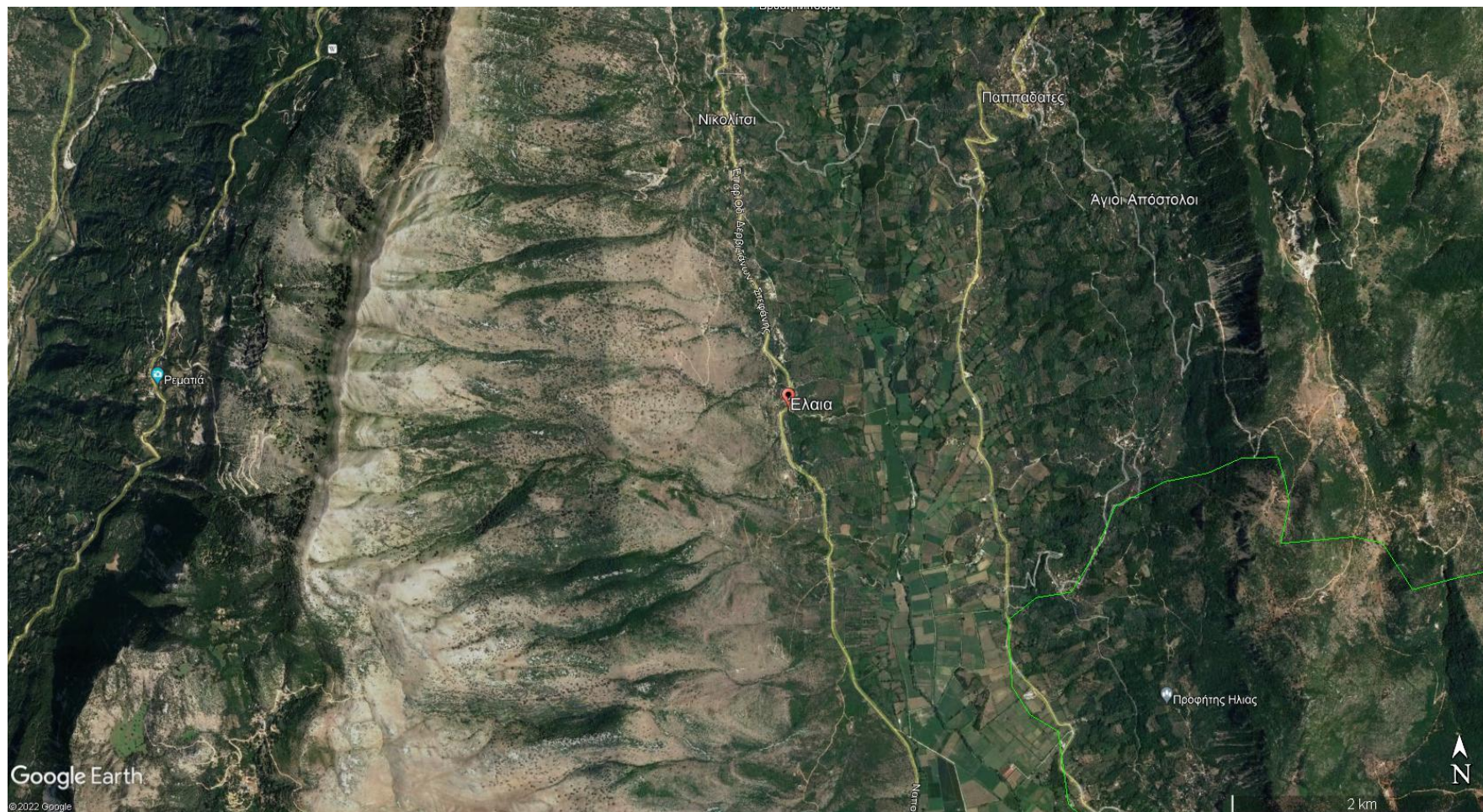

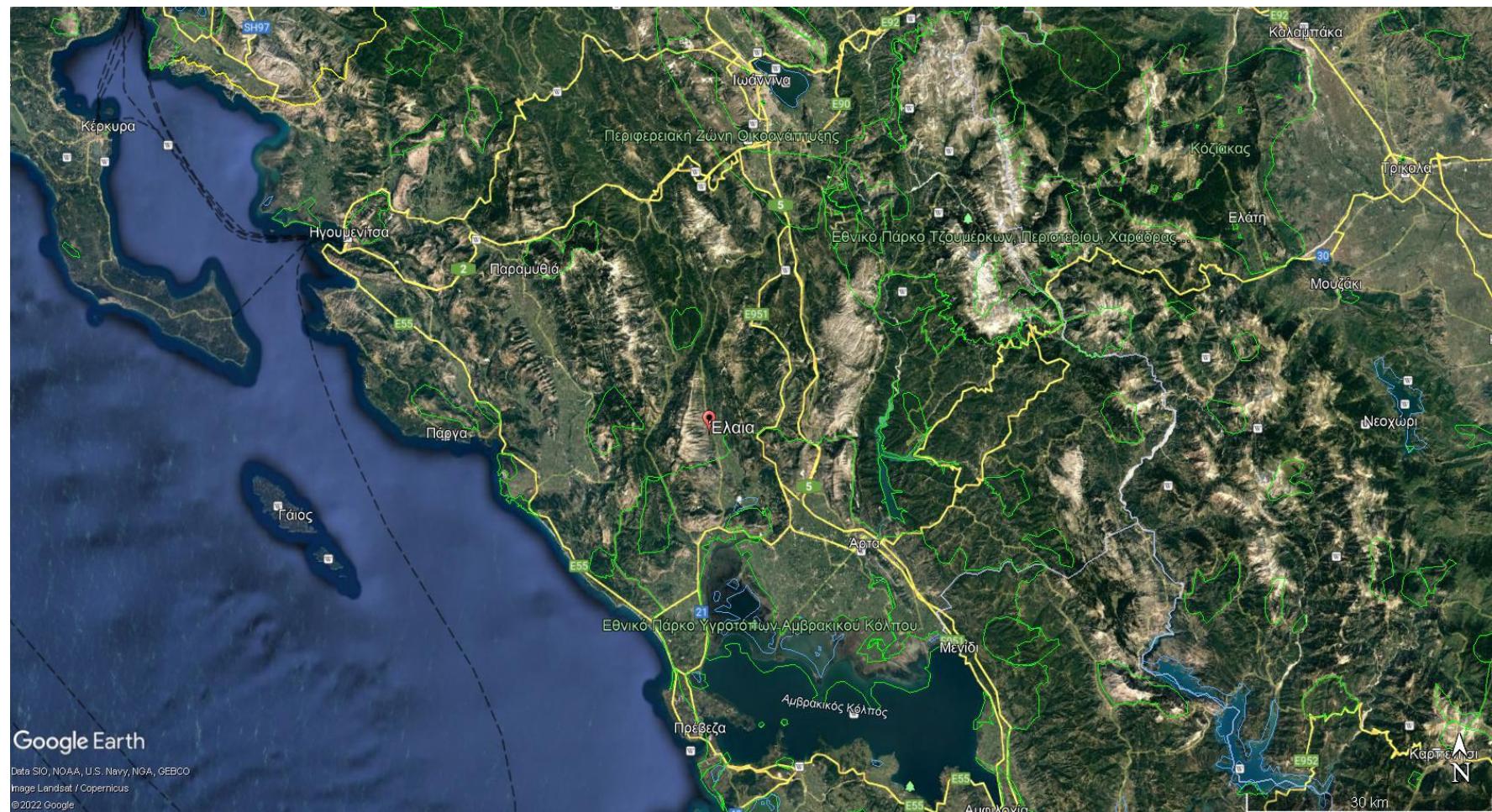



ΕΛΛΗΝΙΚΗ ΔΗΜΟΚΡΑΤΙΑ	ΕΡΓΟ: "Συντήρηση - αποκατάσταση εθνικού, επαρχιακού
ΠΕΡΙΦΕΡΕΙΑ ΗΠΕΙΡΟΥ	και λοιπού οδικού δικτύου Περιφέρειας Ηπείρου"
ΓΕΝΙΚΗ Δ/ΝΣΗ ΑΝΑΠΤΥΞΙΑΚΟΥ	
ΠΡΟΓΡ/ΣΜΟΥ ΠΕΡΙΒΑΛΛΟΝΤΟΣ ΚΑΙ	ΥΠΟΕΡΓΟ: "Αποκατάσταση βατότητας περιοχής Ελαίας
ΥΠΟΔΟΜΩΝ	Πρέβεζας"
Δ/ΝΣΗ ΤΕΧΝΙΚΩΝ ΕΡΓΩΝ	
ΠΕΡΙΦΕΡΕΙΑΣ ΗΠΕΙΡΟΥ	ΧΡΗΜ/ΤΗΣΗ: ΣΑΕΠ 530 Ηπείρου με Κ.Α 2018ΕΠ53000001
ΤΜΗΜΑ ΣΥΓΚΟΙΝΩΝΙΑΚΩΝ ΕΡΓΩΝ	
	ΠΡΟΥΠΟΛΟΓΙΣΜΟΣ: 74.400,00 ΕΥΡΩ

ΠΡΟΫΠΟΛΟΓΙΣΜΟΣ ΜΕΛΕΤΗΣ

α/α	α/α Τιμολογ.	Είδος εργασίας	Άρθρο Αναθεώρησης	Μο- νάδα	Ποσότητα	Τιμή Μονάδας	Δαπάνη	
							Μερική	Ολική
		ΟΜΑΔΑ Α: ΤΕΧΝΙΚΑ ΕΡΓΑ						
	B-29	Κατασκευές από σκυρόδεμα						
	B-29.3	Κατασκευές από σκυρόδεμα κατηγορίας C16/20						
1	B-29.3.1	Κατασκευή ρείθρων, τραπεζοειδών τάφρων, στρώσεων προστασίας στεγάνωσης γεφυρών κλπ με σκυρόδεμα C16/20	ΟΔΟ-2551	m ³	405,00	94,20	38.151,00	
	B-30	Χαλύβδινος οπλισμός σκυροδεμάτων						
2	B-30.3	Χαλύβδινο δομικό πλέγμα B500C εκτός υπογείων έργων	ΥΔΡ-7018	kg	5.250,00	1,15	6.037,50	
							ΣΥΝΟΛΟ ΟΜΑΔΑΣ Α	44.188,50
							ΣΥΝΟΛΟ ΕΡΓΑΣΙΩΝ	44.188,50
							ΓΕ & ΟΕ 18%	7.953,93
							ΣΥΝΟΛΟ Σ1	52.142,43
							ΑΠΡΟΒΛΕΠΤΑ 15%	7.821,36
							ΣΥΝΟΛΟ Σ2	59.963,79
							ΑΝΑΘΕΩΡΗΣΗ	36,21
							ΣΥΝΟΛΟ Σ3	60.000,00
							ΦΠΑ 24%	14.400,00
							ΣΥΝΟΛΙΚΗ ΔΑΠΑΝΗ ΕΡΓΟΥ	74.400,00

Ιωάννινα 06-07-2022

ΣΥΝΤΑΧΘΗΚΕ	ΕΛΕΓΧΘΗΚΕ	ΕΓΚΡΙΘΗΚΕ
Ο συντάκτης	Η αν. Πρ/νη τμ. ΣΕ της Δ.Τ.Ε.	Η Αν. Προισταμένη της Δ.Τ.Ε.
	Περιφέρειας Ηπείρου	Περιφέρειας Ηπείρου
Κώστας Μπότης		
Πολιτικός Μηχανικός	Αλεξάνδρα Τσώλα	Αλεξάνδρα Τσώλα
	Πολιτικός Μηχανικός	Πολιτικός Μηχανικός



ΕΛΛΗΝΙΚΗ ΔΗΜΟΚΡΑΤΙΑ
ΠΕΡΙΦΕΡΕΙΑ ΗΠΕΙΡΟΥ
ΓΕΝΙΚΗ ΔΙΕΥΘΥΝΣΗ ΑΝΑΠΤΥΞΙΑΚΟΥ
ΠΡΟΓΡ/ΤΙΣΜΟΥ ΠΕΡΙΒΑΛΛΟΝΤΟΣ ΚΑΙ
ΥΠΟΔΟΜΩΝ
Δ/ΝΣΗ ΤΕΧΝΙΚΩΝ ΕΡΓΩΝ
ΠΕΡΙΦΕΡΕΙΑΣ ΗΠΕΙΡΟΥ
ΤΜΗΜΑ ΣΥΓΚΟΙΝΩΝΙΑΚΩΝ ΕΡΓΩΝ

ΕΡΓΟ: "Συντήρηση – αποκατάσταση εθνικού,
επαρχιακού και λοιπού οδικού
δικτύου Περιφέρειας Ηπείρου"

ΥΠΟΕΡΓΟ: "Αποκατάσταση βατότητας
περιοχής Ελαίας Πρέβεζας"

ΧΡΗΜΑΤΟΔΟΤΗΣΗ: ΣΑΕΠ 530 Ηπείρου με
Κ.Α 2018ΕΠ53000001

ΠΡΟΫΠΟΛΟΓΙΣΜΟΣ: 74.400,00 €

ΤΙΜΟΛΟΓΙΟ ΜΕΛΕΤΗΣ

ΓΕΝΙΚΟΙ ΟΡΟΙ

Αντικείμενο του παρόντος τιμολογίου είναι ο καθορισμός τιμών μονάδος των εργασιών, που είναι απαραίτητες για την έντεχνη ολοκλήρωση του Έργου, όπως προδιαγράφεται στα λοιπά Τεύχη Δημοπράτησης που ορίζονται στη Διακήρυξη.

1. Οι τιμές μονάδας του παρόντος Τιμολογίου αναφέρονται σε μονάδες πλήρως περαιωμένων εργασιών, όπως περιγράφονται αναλυτικά παρακάτω, οι οποίες θα εκτελεστούν στην περιοχή του Έργου. Οι τιμές μονάδος περιλαμβάνουν όλες τις δαπάνες που αναφέρονται στην περιγραφή των εργασιών, καθώς και όσες απαιτούνται για την πλήρη και έντεχνη εκτέλεση των εργασιών, σύμφωνα και με τα λοιπά Τεύχη Δημοπράτησης.

Καμιά αξίωση ή αμφισβήτηση δεν μπορεί να θεμελιωθεί, ως προς το είδος και την απόδοση των μηχανημάτων, τις ειδικότητες και τον αριθμό του εργατοτεχνικού προσωπικού και την δυνατότητα χρησιμοποίησης ή μή μηχανικών μέσων, εκτός αν άλλως ορίζεται στα άρθρα του παρόντος.

Σύμφωνα με τα παραπάνω, με τις τιμές μονάδος του παρόντος Τιμολογίου προκύπτει το προϋπολογιζόμενο άμεσο κόστος του Έργου, δηλαδή το συνολικό κόστος των επί μέρους εργασιών ή λειτουργιών, οι οποίες συνθέτουν το φυσικό αντικείμενο του Έργου. Στις τιμές μονάδος αυτές, ενδεικτικά και όχι περιοριστικά, περιλαμβάνονται τα κάτωθι:

- 1.1 Κάθε είδους επιβάρυνση των ενσωματωμένων υλικών από φόρους, τέλη, δασμούς, έξοδα εκτελωνισμού, ειδικούς φόρους κ.λπ., πλην του Φ.Π.Α. Ο Ανάδοχος δεν απαλλάσσεται από τα τέλη διόδων των κάθε είδους μεταφορικών του μέσων.
- 1.2 Οι δαπάνες προμηθείας των πάσης φύσεως, ενσωματωμένων και μη, κυρίων και βοηθητικών υλικών, μεταφοράς τους στις θέσεις εκτέλεσης των εργασιών, αποθήκευσης, φύλαξης, επεξεργασίας τους (αν απαιτείται) και προσέγγισής τους, με τις απαιτούμενες φορτοεκφορτώσεις, τις ασφαλίσεις των μεταφορών, τις σταλίες των μεταφορικών μέσων και

τις απαιτούμενες πλάγιες μεταφορές, εκτός των ειδικών περιπτώσεων, που η μεταφορά πληρώνεται ιδιαιτέρως με αντίστοιχα άρθρα του Τιμολογίου.

Ομοίως οι δαπάνες για την φορτοεκφόρτωση και μεταφορά (με την σταλία μεταφορικών μέσων) των πλεοναζόντων ή/και ακατάλληλων προϊόντων εκσκαφών και λοιπών υλικών, σε κατάλληλους χώρους απόρριψης, λαμβανομένων υπόψη των ισχυόντων Περιβαλλοντικών Όρων, σύμφωνα με την Ε.Σ.Υ. και τους λοιπούς όρους δημοπράτησης.

Το κόστος υποδοχής σε αποδεκτούς χώρους, των αποβλήτων από εκσκαφές, κατασκευές και κατεδαφίσεις (ΑΕΚΚ), όπως αυτά καθορίζονται στην ΚΥΑ 36259/1757/Ε103/2010 (ΦΕΚ 1312Β/2010) και εξειδικεύονται με την Εγκύκλιο αρ. πρωτ. οικ 4834/25-1-2013 του Υπουργείου Περιβάλλοντος Ενέργειας και Κλιματικής Αλλαγής, δεν περιλαμβάνεται στις αντίστοιχες τιμές του τιμολογίου.

Ως «κόστος υποδοχής σε αποδεκτούς χώρους» νοείται το κόστος χρήσης του συγκεκριμένου χώρου από την παράδοση των υλικών αυτών και την επέκεινα διαχείρισή τους.

- 1.3 Οι δαπάνες μισθών, ημερομισθίων, υπερωριών, υπερεργασιών, ασφαλιστικών εισφορών (στο Ι.Κ.Α., σε ασφαλιστικές εταιρείες, ή σε άλλους ημεδαπούς ή/και αλλοδαπούς ασφαλιστικούς οργανισμούς κ.λπ.), δώρων εορτών, επιδομάτων που καθορίζονται από τις ισχύουσες εκάστοτε Συλλογικές Συμβάσεις Εργασίας (αδείας, οικογενειακού, θέσεως, ανθυγιεινής εργασίας, εξαιρεσίμων αργιών κλπ), νυκτερινής απασχόλησης (πλην των έργων που η εκτέλεσή τους προβλέπεται κατά τις νυκτερινές ώρες και τιμολογούνται ιδιαιτέρως) κ.λπ., του πάσης φύσεως προσωπικού (εργατοτεχνικού όλων των ειδικοτήτων οδηγών και χειριστών οχημάτων και μηχανημάτων, τεχνιτών συνεργείων, επιστημονικού προσωπικού και των επιστατών με εξειδικευμένο αντικείμενο, ημεδαπού ή αλλοδαπού που απασχολείται για την κατασκευή του έργου, επί τόπου ή οπουδήποτε αλλού.
- 1.4 Οι κάθε είδους δαπάνες για την εγκατάσταση, εξοπλισμό και λειτουργία εργοταξιακού εργαστηρίου, εάν προβλέπεται, την λήψη και μεταφορά των δοκιμίων και την εκτέλεση ελέγχων και δοκιμών, είτε στο εργοταξιακό εργαστήριο ή σε κρατικό ή σε ιδιωτικό της εγκρίσεως της Υπηρεσίας, σύμφωνα με τους όρους δημοπράτησης.
- 1.5 Οι δαπάνες εγκατάστασης και λειτουργίας μονάδων παραγωγής προκατασκευασμένων στοιχείων, εφ' όσον προβλέπονται από τους όρους δημοπράτησης, συγκροτημάτων παραγωγής θραυστών υλικών (σπαστηροτριβείο), σκυροδέματος, ασφαλτομιγμάτων κλπ, στον εργοταξιακό χώρο ή εκτός αυτού.

Στις δαπάνες αυτές περιλαμβάνονται: η εξασφάλιση του απαιτούμενου χώρου, η κατασκευή των υποδομών, κτιριακών και λοιπών έργων των μονάδων, η εγκατάσταση του απαιτούμενου κατά περίπτωση εξοπλισμού, οι λειτουργικές δαπάνες πάσης φύσεως, οι φορτοεκφορτώσεις και μεταφορές των πρώτων υλών στην μονάδα και των παραγομένων προϊόντων μέχρι τις θέσεις ενσωμάτωσής τους στο Έργο, καθώς και η αποσυναρμολόγηση των εγκαταστάσεων μετά το πέρας των εργασιών, η καθαίρεση των υποδομών τους (βάσεις, τοιχία κ.λπ. κατασκευές από σκυρόδεμα ή οποιοδήποτε άλλο υλικό) και αποκατάστασης του χώρου σε βαθμό αποδεκτό από την Υπηρεσία και σύμφωνα με τους ισχύοντες Περιβαλλοντικούς όρους.

Οι ως άνω όροι για την αποξήλωση των μονάδων και αποκατάσταση των χώρων έχουν εφαρμογή στις ακόλουθες περιπτώσεις:

- (α) Όταν η εγκατάσταση των μονάδων έχει γίνει σε χώρο που έχει παραχωρηθεί από το Δημόσιο
- (β) Όταν οι μονάδες έχουν ανεγερθεί μεν σε χώρους που έχει εξασφαλίσει ο Ανάδοχος, αλλά έχει δοθεί προσωρινή άδεια εγκατάστασης-λειτουργίας για τις ανάγκες του συγκεκριμένου έργου.

- 1.6 Τα πάσης φύσεως ασφάλιστρα για το προσωπικό του Έργου, τις μεταφορές, τα μεταφορικά μέσα, τα μηχανήματα έργων και τις εγκαταστάσεις,
- 1.7 Οι επιβαρύνσεις από την εκτέλεση των εργασιών υπό ταυτόχρονη διεξαγωγή της κυκλοφορίας και την λήψη των απαιτούμενων προστατευτικών μέτρων, οι δαπάνες των μέτρων προστασίας των όμορων κατασκευών των χώρων εκτέλεσης των εργασιών, της πρόληψης ατυχημάτων εργαζομένων ή τρίτων, της αποφυγής βλαβών σε κινητά ή ακίνητα πράγματα τρίτων, της αποφυγής ρύπανσης ρεμάτων, ποταμών, ακτών κ.λπ., καθώς και οι δαπάνες των μέτρων προστασίας των έργων σε κάθε φάση της κατασκευής τους ανεξαρτήτως της εποχής του έτους (εκσκαφές, θεμελιώσεις, ικριώματα, σκυροδετήσεις κ.λπ.) και μέχρι την οριστική παραλαβή τους.
- 1.8 Οι δαπάνες διεξαγωγής των ελέγχων ποιότητας και οι δαπάνες κατασκευής των πάσης φύσεως “δοκιμαστικών τμημάτων” που προβλέπονται στην Τ.Σ.Υ. και τους λοιπούς όρους δημοπράτησης (μετρήσεις, εργαστηριακοί έλεγχοι και δοκιμές, αξία υλικών, χρήση μηχανημάτων, εργασία κ.λπ.)
- 1.9 Οι δαπάνες διάθεσης, προσκόμισης και λειτουργίας του κυρίου και βοηθητικού μηχανικού εξοπλισμού και μέσων (π.χ. ικριωμάτων, εργαλείων) που απαιτούνται για συγκεκριμένες εργασίες/λειτουργίες του έργου, στο πλαίσιο του εγκεκριμένου χρονοδιαγράμματος, στις οποίες περιλαμβάνονται τα μισθώματα, η μεταφορά επί τόπου, η συναρμολόγηση (όταν απαιτείται), η αποθήκευση, η φύλαξη, η ασφάλιση, οι αποδοχές οδηγών, χειριστών, βοηθών και τεχνιτών, τα καύσιμα, τα λιπαντικά και λοιπά αναλώσιμα, τα ανταλλακτικά, οι επισκευές, οι μετακινήσεις στον χώρο του έργου, οι ημεραργίες για οποιαδήποτε αιτία, οι πάσης φύσεως σταλίες και καθυστερήσεις (που δεν οφείλονται σε υπαιτιότητα του Κυρίου του Έργου), η αποσυναρμολόγησή τους (εάν απαιτείται) και η απομάκρυνσή τους από το Έργο.
- Περιλαμβάνονται επίσης οι πάσης φύσεως δαπάνες του εφεδρικού εξοπλισμού που διατηρείται σε ετοιμότητα για την αντιμετώπιση βλαβών ή για οποιαδήποτε άλλη αιτία.
- 1.10 Οι δαπάνες προμηθείας ή παραγωγής, φορτοεκφόρτωσης και μεταφοράς στη θέση ενσωμάτωσης και τυχόν προσωρινών αποθέσεων και επαναφορτώσεων αδρανών υλικών προέλευσης λατομείων, ορυχείων κλπ. πλην των περιπτώσεων που στα οικεία άρθρα του παρόντος Τιμολογίου αναφέρεται ρητά ότι η μεταφορά πληρώνεται ιδιαίτερα (άρθρα που επισημαίνονται με αστερίσκο [*]).
- Περιλαμβάνονται οι δαπάνες πλύσεως, ανάμιξης ή εμπλουτισμού των υλικών, ώστε να ανταποκρίνονται στις προβλεπόμενες από την Μελέτη του Έργου προδιαγραφές, λαμβανομένων υπόψη των σχετικών περιβαλλοντικών όρων
- 1.11 Οι επιβαρύνσεις από καθυστερήσεις, μειωμένη απόδοση και μετακινήσεις μηχανημάτων και προσωπικού που οφείλονται:
- (α) σε εμπόδια στο χώρο εκτέλεσης των εργασιών (αρχαιολογικά ευρήματα, δίκτυα Ο.Κ.Ω. κ.λπ.),
 - (β) στην μη ολοκλήρωση των διαδικασιών απαλλοτρίωσης τμημάτων του χώρου εκτέλεσης των εργασιών (υπό την προϋπόθεση ότι παρέχεται η δυνατότητα τμηματικής εκτέλεσης των εργασιών),
 - (γ) στις τυχόν ιδιαίτερες απαιτήσεις αντιμετώπισης των εμποδίων από τους αρμόδιους για αυτά φορείς (ΥΠ.ΠΟ, Δ.Ε.Η, ΔΕΥΑΧ κ.λπ.),
 - (δ) στην ενδεχόμενη εκτέλεση των εργασιών κατά φάσεις λόγω των ως άνω εμποδίων,
 - (ε) στην διενέργεια των απαιτούμενων μετρήσεων, ελέγχων και ερευνών (τοπογραφικών, εργαστηριακών, γεωτεχνικών κ.α.), καθώς και στις λοιπές υποχρεώσεις του Αναδόχου που προβλέπονται στα τεύχη δημοπράτησης, είτε τα ως άνω αποζημιώνονται ιδιαίτερα

είτε είναι ανηγμένα στο ποσοστό Γ.Ε.& Ο.Ε. ή σε άλλα άρθρα του παρόντος Τιμολογίου

- (στ) στην λήψη μέτρων για την εξασφάλιση της κυκλοφορίας πεζών και οχημάτων,
 - (ζ) σε προσωρινές ή μόνιμες κυκλοφοριακές ρυθμίσεις στην ευρύτερη περιοχή του έργου για οποιαδήποτε αιτία (π.χ. εορτές, εργασίες συντήρησης οδικού δικτύου και υποδομών, βλάβες σε άλλα έργα, εκτέλεση άλλων έργων κ.λπ.).
- 1.12 Οι δαπάνες λήψης μέτρων για την ομαλή και ασφαλή διακίνηση πεζών και οχημάτων στις θέσεις εκτέλεσης των εργασιών, όπως ενδεικτικά:
- (1) Οι δαπάνες προσωρινών γεφυρώσεων ορυγμάτων πλάτους έως 3,0 m, για την αποκατάσταση της κυκλοφορίας πεζών και οχημάτων, όταν τούτο κρίνεται απαραίτητο από την Υπηρεσία ή τις αρμόδιες Αρχές
 - (2) Οι δαπάνες λήψης προστατευτικών μέτρων για την απρόσκοπτη και ασφαλή κυκλοφορία πεζών και οχημάτων στην περίμετρο των χώρων εκτέλεσης των εργασιών, όπου απαιτείται, ήτοι για την περίφραξη των ορυγμάτων και γενικά των χώρων εκτέλεσης εργασιών, την ενημέρωση του κοινού, την σήμανση και φωτεινή σηματοδότηση του εργοταξιακού χώρου (πλην εκείνης που προκύπτει από μελέτη σήμανσης και τιμολογείται ιδιαιτέρως), την προσωρινή διευθέτηση και αποκατάσταση της κυκλοφορίας κ.λπ. καθώς και οι δαπάνες για την απομάκρυνση των παραπάνω προσωρινών κατασκευών και σήμανσης μετά την περαίωση των εργασιών και την πλήρη αποκατάσταση της αρχικής σήμανσης.
- 1.13 Οι δαπάνες των τοπογραφικών εργασιών (αποτυπώσεων, πασσαλώσεων, αναπασσαλώσεων, πύκνωσης τριγωνομετρικού και πολυγωνομετρικού δικτύου, εγκατάστασης χωροσταθμικών αφετηριών κ.λπ.) που απαιτούνται για την χάραξη των επιμέρους στοιχείων του έργου, οι δαπάνες σύνταξης μελετών εφαρμογής (όταν απαιτείται για την προσαρμογή των στοιχείων της οριστικής μελέτης στο ακριβές ανάγλυφο του εδάφους ή υφιστάμενες κατασκευές), κατασκευαστικών σχεδίων και σχεδίων λεπτομερειών, οι δαπάνες ανίχνευσης και εντοπισμού εμποδίων στον χώρο εκτέλεσης του έργου και εκπόνησης μελετών αντιμετώπισης αυτών (λ.χ. υπάρχοντα θεμέλια, υψηλός ορίζοντας υπογείων υδάτων, δίκτυα Οργανισμών Κοινής Ωφελείας [ΟΚΩ]),
- 1.14 Οι δαπάνες αποτύπωσης τεχνικών έργων και λοιπών εγκαταστάσεων που απαντώνται στο χώρο του έργου, οι δαπάνες επαλήθευσης των στοιχείων εδάφους με τοπογραφικές μεθόδους καθώς και οι δαπάνες λήψης επιμετρητικών στοιχείων κατ' αντιπαράσταση με εκπρόσωπο της Υπηρεσίας και σύνταξης των πάσης φύσεως επιμετρητικών σχεδίων, πινάκων και υπολογισμών που θα υποβληθούν στην Υπηρεσία προς έλεγχο.
- 1.15 Η δαπάνη σύνταξης των αναπτυγμάτων και πινάκων οπλισμού σκυροδεμάτων (όταν αυτοί δεν περιλαμβάνονται στη μελέτη).
- 1.16 Οι δαπάνες ενημέρωσης των οριζοντιογραφιών της μελέτης με τα στοιχεία των εντοπιζομένων με ερευνητικές τομές ή κατά την εκτέλεση των εργασιών δικτύων Ο.Κ.Ω.
- 1.17 Οι δαπάνες των αντλήσεων (πλην των αντλήσεων κατά την κατασκευή τεχνικών εντός κοίτης ποταμών ή στην περίπτωση που δεν υπάρχει δυνατότητα παροχέτευσης προς φυσικό ή τεχνητό αποδέκτη υδάτων) καθώς και των προσωρινών διευθετήσεων για την αντιμετώπιση των επιφανειακών, υπογείων και πηγαίων νερών ώστε να προστατεύονται τόσο τα κατασκευαζόμενα όσο και τα υπάρχοντα έργα και το περιβάλλον γενικότερα, εκτός αν προβλέπεται διαφορετικά στα τεύχη δημοπράτησης.
- 1.18 Οι δαπάνες που απορρέουν από δικαιώματα κατοχυρωμένων μεθόδων και ευρεσιτεχνιών που εφαρμόζονται κατά οποιονδήποτε τρόπο για την έντεχνη εκτέλεση των εργασιών.

- 1.19 Οι δαπάνες διαμόρφωσης προσβάσεων, προσπελάσεων και δαπέδων εργασίας στα διάφορα τμήματα του έργου, και γενικά κάθε βοηθητικής κατασκευής που θα απαιτηθεί σε οποιοδήποτε στάδιο των εργασιών, όταν δεν προβλέπεται ιδιαίτερη επιμέτρηση αυτών στα συμβατικά τεύχη, καθώς και οι δαπάνες αποξήλωσης των προσωρινών κατασκευών και περιβαλλοντικής αποκατάστασης των χώρων (προσβάσεων, προσπελάσεων, δαπέδων εργασίας κ.λπ.) εκτός εάν υπάρχει έγγραφη αποδοχή της Υπηρεσίας για την διατήρησή τους.
- 1.20 Οι δαπάνες για την προστασία και την εξασφάλιση της λειτουργίας των δικτύων Ο.Κ.Ω. που διασχίζουν εγκάρσια τα ορύγματα ή επηρεάζονται τοπικά από τις εκτελούμενες εργασίες, Την αποκλειστική ευθύνη για την πρόκληση ζημιών και φθορών στα δίκτυα αυτά θα φέρει, τόσο αστικά όσο και ποινικά και μέχρι περαίωσης των εργασιών, ο Ανάδοχος του Έργου.
- 1.21 Οι δαπάνες πρόληψης και αποκατάστασης κάθε είδους ζημιάς καθώς και οι αποζημιώσεις για κάθε είδους βλάβη ή μη συνήθη φθορά επί υφισταμένων κατασκευών κατά την εκτέλεση των εργασιών ή την διακίνηση βαρέως εξοπλισμού του Αναδόχου (π.χ. μεταφορικών μέσων μεγάλης χωρητικότητας, ερπυστριοφόρων μηχανημάτων κ.λπ.) που οφείλονται σε μη τήρηση των συμβατικών όρων, των υποδείξεων της Υπηρεσίας, των ισχυουσών διατάξεων και γενικότερα σε υπαιτιότητα του Αναδόχου.
- 1.22 Εφ' όσον δεν προβλέπεται ιδιαίτερη πληρωμή στα συμβατικά τεύχη: Οι πάσης φύσεως δαπάνες για τις εργοταξιακές οδούς που προκύπτουν από τη μεθοδολογία κατασκευής του Αναδόχου και απαιτούνται για την ασφαλή διακίνηση εξοπλισμού και υλικών κατασκευής του Έργου (μίσθωση ή εξασφάλιση δικαιωμάτων διέλευσης από ιδιωτική έκταση, κατασκευή των οδών ή βελτίωση υπαρχουσών, σήμανση, συντήρηση), καθώς και οι δαπάνες εξασφάλισης των αναγκαίων χώρων απόθεσης των πλεοναζόντων ή ακαταλλήλων προϊόντων εκσκαφών (καταβολή τιμήματος προς ιδιοκτήτες, αν απαιτείται, εξασφάλιση σχετικών αδειών, κατασκευή οδών προσπέλασης ή επέκταση ή βελτίωση υπαρχουσών) και η τελική διαμόρφωση των χώρων μετά την περαίωση των εργασιών, σύμφωνα με τους εγκεκριμένους περιβαλλοντικούς όρους.
- 1.23 Οι δαπάνες των προεργασιών στις παλιές ή νέες επιφάνειες οδοστρωμάτων για την εφαρμογή ασφαλικών επιστρώσεων επ' αυτών, όπως π.χ. σκούπισμα, καθαρισμός, δημιουργία οπών αγκύρωσης (πικούνισμα), καθώς και οι δαπάνες μεταφοράς και απόθεσης των προϊόντων που παράγονται ως αποτέλεσμα των παραπάνω εργασιών.
- 1.24 Οι δαπάνες διάνοιξης τομών ή οπών στα τοιχώματα υφισταμένων αγωγών, φρεατίων, τεχνικών έργων κ.λπ., με οποιαδήποτε μέσα, για τη σύνδεση νέων συμβαλλόντων αγωγών, εκτός αν προβλέπεται ιδιαίτερη πληρωμή προς τούτο στα τεύχη δημοπράτησης.
- 1.25 Οι δαπάνες των ειδικών μελετών, που προβλέπεται στα τεύχη δημοπράτησης να εκπονηθούν από τον Ανάδοχο χωρίς ιδιαίτερη αμοιβή, όπως μελέτες σύνθεσης σκυροδεμάτων και ασφαλοτομιγμάτων, μελέτες ικριωμάτων κ.λπ.
- 1.26 Οι δαπάνες έκδοσης των απαιτούμενων αδειών εκτέλεσης εργασιών από τις αρμόδιες Αρχές, την Πολεοδομία και τους Οργανισμούς Κοινής Ωφελείας, εκτός αν προβλέπεται ιδιαίτερη πληρωμή προς τούτο στα τεύχη δημοπράτησης.
- 1.27 Οι δαπάνες λήψης μέτρων για την εξασφάλιση της συνεχούς και απρόσκοπτης λειτουργίας των υπαρχόντων στην περιοχή του Έργου δικτύων (δίκτυα ύδρευσης, άρδευσης, αποχέτευσης και αποστράγγισης, τάφροι, διώρυγες, υδατορέματα κ.λπ.), τα οποία επηρεάζονται από την εκτέλεση των εργασιών, και ιδιαίτερα όταν:
- (1) τα δίκτυα είναι σχετικά ανεπαρκή και ευαίσθητα σε δυσμενή μεταχείριση,
 - (2) θα επιβαρυνθεί υπέρμετρα η λειτουργικότητα των δικτύων αν ο Ανάδοχος δεν λάβει μέτρα για να αποτρέψει την είσοδο φερτών υλών από τις χωματουργικές, κυρίως, ή άλλες εργασίες.

Οι τιμές μονάδας του παρόντος Τιμολογίου προσανξάνονται κατά το ποσοστό Γενικών Εξόδων (Γ.Ε.) και Οφέλους του Αναδόχου (Ο.Ε.), στο οποίο περιλαμβάνονται οι πάσης φύσεως δαπάνες οι οποίες δεν μπορούν να κατανεμηθούν σε συγκεκριμένες εργασίες αλλά αφορούν συνολικά το κόστος του έργου όπως, κρατήσεις ή υποχρεώσεις αυτού, όπως δαπάνες διοίκησης και επίβλεψης του Έργου, σήμανσης εργοταξίων, φόροι, δασμοί, ασφάλιστρα, τόκοι κεφαλαίων κίνησης, προμήθειες εγγυητικών επιστολών, έξοδα λειτουργίας γραφείων κ.λπ., τα επισφαλή έξοδα πάσης φύσεως καθώς και το προσδοκώμενο κέρδος από την εκτέλεση των εργασιών.

Το ως άνω ποσοστό Γ.Ε. & Ο.Ε., ανέρχεται σε δέκα οκτώ τοις εκατό (18%) του προϋπολογισμού των εργασιών, όπως αυτός προκύπτει βάσει των τιμών του Τιμολογίου Προσφοράς του αναδόχου, σύμφωνα με τις κείμενες διατάξεις, και διακρίνεται σε:

- (α) Σταθερά έξοδα, δηλαδή άπαξ αναλαμβανόμενα κατά τη διάρκεια της σύμβασης, τα οποία περιλαμβάνουν τις δαπάνες:
- (1) Εξασφάλισης και διαρρύθμισης εργοταξιακών χώρων, για την ανέγερση κύριων και βοηθητικών εργοταξιακών εγκαταστάσεων π.χ. γραφείων, εργαστηρίων και λοιπών εγκαταστάσεων του Αναδόχου ή άλλων, εφόσον προβλέπεται στα έγγραφα της σύμβασης.
 - (2) Ανέγερσης κύριων και βοηθητικών εργοταξιακών εγκαταστάσεων του Αναδόχου ή άλλων, εφόσον προβλέπεται στα έγγραφα της σύμβασης.
 - (3) Περίφραξης ή/και διατάξεων επιτήρησης εργοταξιακών εγκαταστάσεων και χώρων εκτέλεσης εργασιών εφόσον προβλέπεται στα έγγραφα της σύμβασης.
 - (4) Εξοπλισμού κύριων και βοηθητικών εργοταξιακών εγκαταστάσεων για τη διασφάλιση λειτουργικής ετοιμότητας, εξασφάλισης ύδρευσης, ηλεκτρικού ρεύματος, τηλεφωνικής σύνδεσης και αποχέτευσης, καθώς και λοιπών απαιτούμενων ευκολιών, σύμφωνα με τους όρους δημοπράτησης.
 - (5) Απομάκρυνσης κύριων και βοηθητικών εργοταξιακών εγκαταστάσεων μετά την περαίωση του έργου, καθώς και οι δαπάνες αποκατάστασης των χώρων κατά τρόπο αποδεκτό και σύμφωνα με τους εγκεκριμένους Περιβαλλοντικούς Όρους.
 - (6) Κινητοποίησης (εισκόμισης στο εργοτάξιο) του απαιτούμενου εξοπλισμού γενικής χρήσης (π.χ. γερανοί, οχήματα μεταφοράς προσωπικού), όπως προβλέπεται στο χρονοδιάγραμμα του έργου και αποκινητοποίησης με το πέρας του προβλεπόμενου χρόνου απασχόλησης.
 - (7) Οι δαπάνες επισκόπησης των μελετών του έργου και τυχόν συμπληρώσεις τροποποιήσεις, εφόσον δεν περιλαμβάνονται στο άμεσο κόστος.
 - (8) Οι δαπάνες συμπλήρωσης των ΣΑΥ/ΦΑΥ (Σχέδιο Ασφάλειας και Υγείας/Φάκελος Ασφάλειας και Υγείας), σύμφωνα με τις κείμενες διατάξεις.
 - (9) Για φόρους.
 - (10) Για εγγυητικές.
 - (11) Ασφάλισης του έργου.
 - (12) Προσυμβατικού σταδίου.
 - (13) Διάθεσης μέσων ατομικής προστασίας.
 - (14) Για επισφαλή έξοδα πάσης φύσεως (π.χ. εξεύρεσης χώρων γραφείων και λοιπών εγκαταστάσεων, χρηματοοικονομικών εξόδων, απαιτήσεως για μελέτες που μπορεί να προκύψουν κατά την πορεία των εργασιών, εκτεταμένες διαφωνίες και απαίτηση

ισχυρής νομικής υποστήριξης, απαιτήσεις για μέτρα προστασίας από μη ληφθείσες υπόψη ακραίες επιτόπου συνθήκες, κλοπές μη καλυπτόμενες από ασφάλιση).

(β) Χρονικώς συντηρητέα έξοδα, δηλαδή εξαρτώμενα από τη χρονική διάρκεια της σύμβασης, τα οποία περιλαμβάνουν τις δαπάνες:

- (1) Χρήσεως - λειτουργίας των εργοταξιακών εγκαταστάσεων και ευκολιών (περιλαμβάνει τη χρήση των εγκαταστάσεων και χώρων καθαρών σύμφωνα με τις προβλέψεις των εγκεκριμένων Περιβαλλοντικών Όρων)
- (2) Προσωπικού γενικής επιστάσεως και διοίκησης του Αναδόχου και υπό την προϋπόθεση μόνιμης και αποκλειστικής απασχόλησης στο έργο (σε περίπτωση μη μόνιμης και αποκλειστικής απασχόλησης θα λαμβάνεται υπόψη ο χρόνος απασχόλησης και η διαθεσιμότητα στο έργο). Ανηγμένες περιλαμβάνονται και οι δαπάνες για προβλεπόμενες νόμιμες αποζημιώσεις. Το επιστημονικό προσωπικό και οι επιστάτες, με εξειδικευμένο αντικείμενο (π.χ. χωματοργικά, τεχνικά, ασφαλτικά) δεν περιλαμβάνονται.
- (3) Νομικής υποστήριξης
- (4) Εξωτερικών τεχνικών συμβούλων με ad hoc μετάκληση
- (5) Για την εκτέλεση των καθηκόντων της παραπάνω κατηγορίας προσωπικού π.χ. χρήση αυτοκινήτων
- (6) Λειτουργίας μηχανημάτων γενικής χρήσης π.χ. γερανοί, οχήματα μεταφοράς προσωπικού
- (7) Μετρήσεων γενικών δεικτών και παραμέτρων που προβλέπονται στους εγκεκριμένους περιβαλλοντικούς όρους και λήψη μέτρων για συμμόρφωση προς αυτούς
- (8) Συντήρησης του έργου για τον προβλεπόμενο χρόνο
- (9) Τόκοι κεφαλαίων κίνησης και γενικότερα χρηματοοικονομικό κόστος
- (10) Το αναλογούν, σε σχέση με τη συμμετοχή του στον κύκλο εργασιών της επιχείρησης, κόστος έδρας επιχείρησης ή/και λειτουργίας κοινοπραξίας

Ο Φόρος Προστιθέμενης Αξίας (Φ.Π.Α) επί των λογαριασμών του Αναδόχου βαρύνει τον Κύριο του Έργου.

Εάν προκύψει ανάγκη εκτέλεσης εργασιών που παρουσιάζουν διαφορετικά χαρακτηριστικά έναντι παρεμφερών προς αυτές εργασιών που περιλαμβάνονται στο παρόν Τιμολόγιο, αποδεκτά όμως σύμφωνα με τους όρους δημοπράτησης, ή εργασιών που επιμετρώνται διαφορετικά, οι εργασίες αυτές είναι δυνατόν να αναχθούν σε άρθρα του παρόντος Τιμολογίου με αναγωγή των μεγεθών τους σύμφωνα με το ακόλουθο παράδειγμα:

- (1) Διάτρητοι σωλήνες στραγγιστηρίων, αγωγοί αποχέτευσης ομβρίων και ακαθάρτων από σκυρόδεμα, PVC κ.λπ.

Για ονομαστική διάμετρο D_N χρησιμοποιούμενου σωλήνα διαφορετική από τις αναφερόμενες στα υποάρθρα των αντιστοιχών άρθρων του παρόντος Τιμολογίου και για αντίστοιχο υλικό κατασκευής, κατηγορία αντοχής και μέθοδο προστασίας, θα γίνεται αναγωγή του μήκους του χρησιμοποιούμενου σωλήνα σε μήκος σωλήνα της αμέσως μικρότερης στο παρόν Τιμολόγιο ονομαστικής διαμέτρου, με βάση το λόγο:

$$D_N / D_M$$

όπου D_N : Ονομαστική διάμετρος του χρησιμοποιούμενου σωλήνα

D_M : Η αμέσως μικρότερη διάμετρος σωλήνα που περιλαμβάνεται στο παρόν Τιμολόγιο.

Αν δεν υπάρχει μικρότερη διάμετρος ως D_M θα χρησιμοποιείται η αμέσως μεγαλύτερη υπάρχουσα διάμετρος.

(2) Μόρφωση αρμών με προκατασκευασμένες πλάκες τύπου FLEXCELL ή αναλόγου

Για πάχος D_N χρησιμοποιούμενης πλάκας μεγαλύτερο από το πάχος της συμβατικής πλάκας του παρόντος τιμολογίου (12 mm), θα γίνεται αναγωγή της επιφάνειας της χρησιμοποιούμενης πλάκας σε επιφάνεια συμβατικής πλάκας πάχους 12 mm, με βάση το λόγο:

$$D_N / 12$$

όπου D_N : Το πάχος της χρησιμοποιούμενης πλάκας σε mm.

(3) Στεγάνωση αρμών με ταινίες τύπου HYDROFOIL PVC

Για πλάτος B_N χρησιμοποιούμενης ταινίας μεγαλύτερο από το πλάτος της συμβατικής ταινίας του παρόντος Τιμολογίου (240 mm), θα γίνεται αναγωγή του μήκους της χρησιμοποιούμενης ταινίας σε μήκος συμβατική ταινίας πλάτους 240 mm, με βάση το λόγο:

$$B_N / 240$$

όπου B_N : Το πλάτος της χρησιμοποιούμενης ταινίας σε mm

Παραμερής πρακτική μπορεί να έχει εφαρμογή και σε άλλες περιπτώσεις άρθρων του παρόντος Τιμολογίου.

Όπου στα επιμέρους άρθρα υπάρχει αναφορά σε ΕΤΕΠ των οποίων έχει αρθεί με απόφαση η υποχρεωτική εφαρμογή, η σχετική αναφορά μπορεί να αντιστοιχίζεται με αναφορά σε ΠΕΤΕΠ ή άλλο πρότυπο που θα περιλαμβάνεται σε σχετικό πίνακα στους γενικούς όρους του παρόντος.

ΟΜΑΔΑ Α: ΤΕΧΝΙΚΑ ΕΡΓΑ

Άρθρο Β-29: ΚΑΤΑΣΚΕΥΕΣ ΑΠΟ ΣΚΥΡΟΔΕΜΑ

Κατασκευές τεχνικών έργων κάθε είδους και οποιουδήποτε ανοίγματος και ύψους από σκυρόδεμα που παρασκευάζεται σε μόνιμο ή εργοταξιακό συγκρότημα παραγωγής, με θραυστά αδρανή λατομείου κατάλληλης κοκκομέτρησης και διαστάσεων μέγιστου κόκκου, τσιμέντο κατάλληλης κατηγορίας, αντοχής και ποσότητας, ως και τα τυχόν αναγκαία ρευστοποιητικά, υπερρευστοποιητικά, αερακτικά, σταθεροποιητικά κλπ. πρόσμικτα.

Στις τιμές μονάδας των κατασκευών από σκυρόδεμα περιλαμβάνονται:

- η προμήθεια και μεταφορά από οποιαδήποτε απόσταση, των πάσης φύσεως υλικών παρασκευής εργοταξιακού σκυροδέματος, η προμήθεια και μεταφορά στην εκάστοτε θέση σκυροδέτησης ετοιμού σκυροδέματος,
- η προσκόμιση, τοποθέτηση, χρήση και απομάκρυνση μετά το τέλος των εργασιών των πάσης φύσεως απαιτούμενων κριωμάτων, ξυλοτύπων ή σιδηροτύπων (επιπέδων, καμπύλων ή στρεβλών επιφανειών), καθώς και ειδικών συστημάτων και εξοπλισμού που απαιτούνται κατά περίπτωση (συστήματα προκατασκευής, προώθησης, προβολο-δόμησης, αναρριχόμενοι σιδηρότυποι κλπ),

- τα πάσης φύσεως μηχανήματα και εξοπλισμός και μέσα για την παραγωγή, μεταφορά, άντληση, ανύψωση, καταβιβασμό, ανάμειξη, δόνηση κλπ. τοθ σκυροδέματος
- η διαμόρφωση των ικριωμάτων, των ξυλοτύπων, των φορείων για προώθηση και προβολοδόμηση καθώς
- η μερική ή ολική απώλεια των σωμάτων διαμόρφωσης κιβωτιομόρφων, κυλινδρικών ή άλλης μορφής κενών,
- η επεξεργασία των κατασκευαστικών αρμών.
- η συντήρηση του σκυροδέματος με οποιοδήποτε μέσο (λινάτσες, χημικά υγρά κ.λ.π.) μέχρι τη σκλήρυνσή του,

Επίσης περιλαμβάνονται, ανηγμένες στις τιμές μονάδας:

- οι δαπάνες των αναγκαίων μελετών σύνθεσης σκυροδέματος,
- οι δαπάνες των μελετών της κατασκευαστικής μεθόδου, των βοηθητικών εγκαταστάσεων και των πάσης φύσεως ικριωμάτων (πλην των μελετών που αφορούν στις μεθόδους προβολοδόμησης, προώθησης και προωθούμενων αυτοφερομένων δοκών),
- η δαπάνη δειγματοληψιών, ελέγχων, δοκιμών και μετρήσεων,
- οι δαπάνες δημιουργίας ανοιγμάτων στα ικριώματα κατά τη σκυροδέτηση φορέα γεφυρών διαστάσεων 4,50 x 10,00 m ανά κλάδο για τη διέλευση της κυκλοφορίας
- η πρόσδοση στο χρησιμοποιούμενο σκυρόδεμα, εκτός από τη θλιπτική αντοχή, χαρακτηριστικών που εξασφαλίζουν τον προβλεπόμενο από την μελέτη τύπο του επιφανειακού τελειώματος, βάσει του οποίου θα γίνεται η αποδοχή ή η απόρριψη της κατασκευής, που εκτελέσθηκε (προσαρμογή κοκκομετρικής διαβάθμισης αδρανών, προσθήκη καταλλήλων προσμίκτων κλπ).

Η επιμέτρηση του σκυροδέματος θα γίνεται για κάθε κατηγορία κατασκευών σε πραγματικούς όγκους, σύμφωνα με τη μελέτη, μη αφαιρουμένων των οπλισμών, των σωλήνων προεντάσεως (σε περίπτωση προεντεταμένου σκυροδέματος) ή των κενών διέλευσης αγωγών, των γραμμικών σκοτιών διατομής μέχρι 10 cm² και των επιφανειακών εσοχών βάθους μέχρι 5 cm, αφαιρουμένων όμως των κενών που διαμορφώνονται με σκοπό τη μείωση του όγκου του σκυροδέματος.

Η επιμέτρηση του σκυροδέματος που διαστρώνεται χωρίς τη χρήση ξυλοτύπων, θα γίνεται με βάση τις διαστάσεις των σχεδίων της μελέτης, χωρίς να επιμετράται ο τυχόν επιπλέον όγκος που διαστρώθηκε λόγω έλλειψης ξυλοτύπων.

Όπου στα άρθρα του σκυροδέματος αναφέρεται το ύψος από το έδαφος, νοείται το ύψος του κάτω πέλματος του φορέα από τη φυσική επιφάνεια του εδάφους και όχι την τυχόν διαμορφούμενη μετά από εκσκαφή.

Οι τιμές των κατασκευών από σκυρόδεμα του παρόντος Τιμολογίου είναι γενικής εφαρμογής και δεν εξαρτώνται από το μέγεθος αυτών, την ολοκλήρωσή τους σε μία ή περισσότερες φάσεις (τμηματική εκτέλεση) ή τυχόν τοπικούς περιορισμούς και δυσχέρειες (εξασφάλιση της κυκλοφορίας κατά την διάρκεια της κατασκευής, στενότητα χώρου, προστασία γειτονικών κατασκευών, δυσχέρειες προσέγγισης του σκυροδέματος, σκυροδέτηση υπό ακραίες καιρικές συνθήκες κλπ).

Οι εργασίες θα εκτελούνται σύμφωνα με τις ακόλουθες ΕΤΕΠ, στο μέτρο που εκάστη αφορά τον κάθε τύπο κατασκευής:

01-01-01-00: Παραγωγή και μεταφορά σκυροδέματος

01-01-02-00: Διάστρωση και συμπίκνωση σκυροδέματος

- 01-01-03-00: Συντήρηση σκυροδέματος
- 01-01-04-00: Εργοταξιακά συγκροτήματα παραγωγής σκυροδέματος
- 01-01-05-00: Δονητική συμπύκνωση σκυροδέματος
- 01-01-07-00: Σκυροδετήσεις ογκωδών κατασκευών
- 01-03-00-00: Ικριώματα
- 01-04-00-00: Καλούπια κατασκευών από σκυρόδεμα (τύποι)
- 01-05-00-00: Διαμόρφωση τελικών επιφανειών σε έγχυτο σκυρόδεμα χωρίς χρήση επιχρισμάτων

Τιμή ανά κυβικό μέτρο έτοιμης κατασκευής από σκυρόδεμα

Άρθρο Β-29.3 ΚΑΤΑΣΚΕΥΕΣ ΑΠΟ ΣΚΥΡΟΔΕΜΑ ΚΑΤΗΓΟΡΙΑΣ C16/20

A.T. 1

Άρθρο Β-29.3.1 Κατασκευή ρείθρων, τραπεζοειδών τάφρων, στρώσεων προστασίας στεγάνωσης γεφυρών κλπ με σκυρόδεμα C16/20
(Αναθεωρείται με το άρθρο ΟΔΟ-2532)

Κατασκευή κρασπέδων, ρείθρων, επενδεδυμένων τραπεζοειδών και τριγωνικών τάφρων, κοιτοστρώσεων, επενδύσεων κοίτης ρεμάτων, τοίχων που δεν ανήκουν στην κατηγορία "λεπτοτοίχων", στρώσεων προστασίας στεγάνωσης γεφυρών κ.λ.π. με σκυρόδεμα C16/20 άοπλο ή ελαφρώς οπλισμένο.

ΕΥΡΩ Ολογράφως: ενενήντα τέσσερα ευρώ και είκοσι λεπτά
Αριθμητικά: 94,20

Άρθρο Β-30 ΧΑΛΥΒΔΙΝΟΣ ΟΠΛΙΣΜΟΣ ΣΚΥΡΟΔΕΜΑΤΩΝ

Προμήθεια και μεταφορά επί τόπου του έργου χάλυβα οπλισμού σκυροδέματος πάσης φύσεως κατασκευών, μορφής διατομών και κατηγορίας σύμφωνα με την μελέτη, διαμόρφωσή του σύμφωνα με την μελέτη, προσέγγιση στην θέση ενσωμάτωσης με οποιοδήποτε μέσον και τοποθέτησή του σύμφωνα με τα σχέδια οπλισμού. Εκτέλεση εργασιών σύμφωνα με την ΕΤΕΠ 01-02-01-00 "Χαλύβδινος οπλισμός σκυροδεμάτων"

Η τοποθέτηση του σιδηροπλισμού θα γίνεται μόνον μετά την παραλαβή του ξυλοτύπου ή της επιφανείας έδρασης του σκυροδέματος (π.χ. υπόστρωμα οπλισμένων δαπέδων κλπ).

Ο χάλυβας οπλισμού σκυροδεμάτων επιμετράται σε χιλιόγραμμα, ανά κατηγορία οπλισμού (χάλυβας B500A, B500C και δομικά πλέγματα) βάσει αναλυτικών Πινάκων Οπλισμού.

Εάν οι πίνακες αυτοί δεν συμπεριλαμβάνονται στην εγκεκριμένη μελέτη του έργου θα συντάσσονται με μέριμνα του Αναδόχου και θα υποβάλλονται στην Υπηρεσία προς έλεγχο και θεώρηση πριν από την έναρξη της τοποθέτησης του οπλισμού.

Οι Πίνακες θα συντάσσονται βάσει των σχεδίων της μελέτης και θα περιλαμβάνουν λεπτομερώς τις διαστάσεις των ράβδων (αναπτύγματα), τις διαμέτρους, τις θέσεις τοποθέτησης και τα μήκη υπερκάλυψης, τα βάρη ανά τρέχον μέτρο κατά διάμετρο, τα επί μέρους και τα ολικά μήκη των ράβδων, τα μερικά βάρη ανά διάμετρο και το ολικό βάρος. Οι ως άνω Πίνακες Οπλισμού, μετά την

παραλαβή των οπλισμών, θα υπογράφονται από τον Ανάδοχο και την Υπηρεσία και θα αποτελούν την επιμέτρηση των οπλισμών.

Το ανά τρέχον μέτρο βάρος των ράβδων οπλισμού θα υπολογίζεται με βάση τον πίνακα 3-1 του ΚΤΧ-2008, ο οποίος παρατίθεται στην συνέχεια. Σε καμία περίπτωση δεν γίνεται αποδεκτός ο προσδιορισμός του μοναδιαίου βάρους των ράβδων βάσει ζυγολογίου.

Ονομ. διάμετρος (mm)	Πεδίο εφαρμογής					Ονομ. διατομή (mm ²)	Ονομ. μάζα/ μέτρο (kg/m)
	Ράβδοι	Κουλούρες και ευθυγραμμισμέν α προϊόντα		Ηλεκτρο- συγκολλημένα πλέγματα και δικτυώματα			
		B500C	B500A	B500C	B500A		
5,0		√		√		19,6	0,154
5,5		√		√		23,8	0,187
6,0	√	√	√	√	√	28,3	0,222
6,5		√		√		33,2	0,260
7,0		√		√		38,5	0,302
7,5		√		√		44,2	0,347
8,0	√	√	√	√	√	50,3	0,395
10,0	√		√		√	78,5	0,617
12,0	√		√		√	113	0,888
14,0	√		√		√	154	1,21
16,0	√		√		√	201	1,58
18,0	√					254	2,00
20,0	√					314	2,47
22,0	√					380	2,98
25,0	√					491	3,85
28,0	√					616	4,83
32,0	√					804	6,31
40,0	√					1257	9,86

Στις επιμετρούμενες μονάδες, πέραν της προμήθειας, μεταφοράς επί τόπου, διαμόρφωσης και τοποθέτησης του οπλισμού, περιλαμβάνονται ανηγμένα τα ακόλουθα:

- Η σύνδεση των ράβδων κατά τρόπο στερεό, σε όλες ανεξάρτητα τις διασταυρώσεις και όχι εναλλάξ, με σύρμα πάχους ανάλογα με τη διάμετρο και τη θέση του οπλισμού ή με ηλεκτροσυγκόλληση στην περίπτωση εγχύτων πασσάλων.
- Η προμήθεια του σύρματος πρόσδεσης.
- Η προμήθεια και τοποθέτηση αποστατήρων (spacers) για την εξασφάλιση του προβλεπόμενου από την μελέτη πάχους επικάλυψης του οπλισμού, καθώς και αρμοκλειδών (κατά ISO 15835-2),.
- Οι πλάγιες μεταφορές και η διακίνηση του οπλισμού σε οποιοδήποτε ύψος από το δάπεδο εργασίας.
- Η τοποθέτηση υποστηριγμάτων (καβίλιες, αναβολείς) και ειδικών τεμαχίων ανάρτησης που τυχόν θα απαιτηθούν (εργασία και υλικά).
- Η απομείωση και φθορά του οπλισμού κατά την κοπή και κατεργασία .

Τιμή ανά χιλιόγραμμο σιδηρού οπλισμού τοποθετημένου σύμφωνα με την μελέτη.

A.T. 2

Άρθρο B-30.3 Χαλύβδινο δομικό πλέγμα B500C
(Αναθεωρείται με το άρθρο ΥΔΡ-7018)

ΕΥΡΩ Ολογράφως: ένα ευρώ και δέκα πέντε λεπτά
Αριθμητικά: 1,15

Ιωάννινα 06-07- 2022

ΣΥΝΤΑΧΘΗΚΕ
Ο Συντάκτης

ΕΛΕΓΧΘΗΚΕ
Η αν. Πρ/νη Τμ. Σ.Ε. της Δ.Τ.Ε.
Περιφέρειας Ηπείρου

ΕΓΚΡΙΘΗΚΕ
Η Αν. Προϊσταμένη της
Δ.Τ.Ε. Περιφέρειας Ηπείρου

Κώστας Μπότης
Πολιτικός Μηχανικός

Αλεξάνδρα Τσώλα
Πολιτικός Μηχανικός

Αλεξάνδρα Τσώλα
Πολιτικός Μηχανικός



**ΕΛΛΗΝΙΚΗ ΔΗΜΟΚΡΑΤΙΑ
ΠΕΡΙΦΕΡΕΙΑ ΗΠΕΙΡΟΥ
ΓΕΝΙΚΗ ΔΙΕΥΘΥΝΣΗ ΑΝΑΠΤΥΞΙΑΚΟΥ
ΠΡΟΓΡ/ΤΙΣΜΟΥ ΠΕΡΙΒΑΛΛΟΝΤΟΣ ΚΑΙ
ΥΠΟΔΟΜΩΝ
Δ/ΝΣΗ ΤΕΧΝΙΚΩΝ ΕΡΓΩΝ
ΠΕΡΙΦΕΡΕΙΑΣ ΗΠΕΙΡΟΥ
ΤΜΗΜΑ ΣΥΓΚΟΙΝΩΝΙΑΚΩΝ ΕΡΓΩΝ**

**ΕΡΓΟ: "Συντήρηση – αποκατάσταση εθνικού,
επαρχιακού και λοιπού οδικού
δικτύου Περιφέρειας Ηπείρου"**

**ΥΠΟΕΡΓΟ: "Αποκατάσταση βατότητας
περιοχής Ελαίας Πρέβεζας"**

**ΧΡΗΜΑΤΟΔΟΤΗΣΗ: ΣΑΕΠ 530 Ηπείρου με
Κ.Α 2018ΕΠ53000001**

ΠΡΟΫΠΟΛΟΓΙΣΜΟΣ: 74.400,00 €

ΕΙΔΙΚΗ ΣΥΓΓΡΑΦΗ ΥΠΟΧΡΕΩΣΕΩΝ

ΓΕΝΙΚΑ

ΑΝΤΙΚΕΙΜΕΝΟ ΕΙΔΙΚΗΣ ΣΥΓΓΡΑΦΗΣ ΥΠΟΧΡΕΩΣΕΩΝ - ΕΡΓΟΛΑΒΙΑΣ

Η παρούσα Ειδική Συγγραφή Υποχρεώσεων (ΕΣΥ), αφορά στους ειδικούς συμβατικούς όρους, βάσει των οποίων, και σε συνδυασμό με τους όρους των υπολοίπων συμβατικών τευχών, τις ισχύουσες τεχνικές προδιαγραφές, τις μελέτες και λοιπά στοιχεία που χορηγήθηκαν από την Υπηρεσία, καθώς και τις έγγραφες οδηγίες της, θα εκτελεστεί από τον ανάδοχο το έργο της επικεφαλίδας.

Το αντικείμενο της παρούσας εργολαβίας περιγράφεται αναλυτικά στο τεύχος «ΤΕΧΝΙΚΗ ΠΕΡΙΓΡΑΦΗ» του έργου, για την εκτέλεση του οποίου ο ανάδοχος θα πρέπει να έχει εξασφαλισμένο τόσο τον απαιτούμενο ελάχιστο μηχανολογικό εξοπλισμό, όσο και το αναγκαίο ανθρώπινο δυναμικό.

ΣΕΙΡΑ ΙΣΧΥΟΣ ΤΕΥΧΩΝ ΚΑΙ ΛΟΙΠΩΝ ΣΤΟΙΧΕΙΩΝ ΤΗΣ ΜΕΛΕΤΗΣ

Τα τεύχη δημοπρατήσεως αλληλοσυμπληρώνονται, σε περίπτωση δε ασυμφωνίας των περιεχομένων σ' αυτά όρων, η σειρά ισχύος των ως άνω τευχών καθορίζεται πάγια.

1. Το συμφωνητικό
2. Διακήρυξη της Δημοπρασίας
3. Έντυπο Οικονομικής Προσφοράς
4. Το τιμολόγιο Μελέτης
5. Η ειδική Συγγραφή Υποχρεώσεων (Ε.Σ.Υ)
6. Τεχνικές Προδιαγραφές και τα Παραρτήματα τους, Τ.Σ.Υ
7. Η Τεχνική Περιγραφή (Τ.Π.)
8. Ο Προϋπολογισμός Μελέτης

9. Οι εγκεκριμένες μελέτες που θα χορηγηθούν στον Ανάδοχο από την Υπηρεσία καθώς και οι Τεχνικές Μελέτες που τυχόν θα συνταχθούν από τον Ανάδοχο σύμφωνα με τους όρους δημοπράτησης, όπως τελικά θα εγκριθούν από την Υπηρεσία.
10. Το Χρονοδιάγραμμα - Πρόγραμμα κατασκευής των έργων, όπως αυτό τελικά θα Εγκριθεί από την Υπηρεσία.

Επίσης συμβατική ισχύ έχουν, επόμενη των αναφερομένων στην προηγούμενη παράγραφο, επειδή είναι δημοσιευμένα κείμενα:

1. Τα εγκεκριμένα ενιαία Τιμολόγια του άρθρου 53, παράγραφος 7ζ του Ν. 4412/2016.
2. Οι Ελληνικές Τεχνικές Προδιαγραφές (ΕΤΕΠ).
3. Οι προδιαγραφές ΕΛ.Ο.Τ. και Ι.Σ.Ο.

ΜΕΛΕΤΗ ΤΩΝ ΣΥΝΘΗΚΩΝ ΚΑΤΑΣΚΕΥΗΣ ΤΟΥ ΕΡΓΟΥ

Η συμμετοχή στη δημοπρασία με την υποβολή προσφοράς αποτελεί αμάχητο τεκμήριο ότι οι διαγωνιζόμενοι επισκέφθηκαν και εξέτασαν τη φύση και την τοποθεσία του έργου και ενημερώθηκαν για τις γενικές και τοπικές συνθήκες του. Η ενημέρωση αυτή αφορά κυρίως τις διάφορες πηγές λήψεως υλικών, τις θέσεις για την προσωρινή ή οριστική απόθεση των προϊόντων εκσκαφής, τις μεταφορές, τη διάθεση, διαχείριση και αποθήκευση υλικών, τη δυνατότητα που υπάρχει να εξασφαλιστεί στο έργο εργατοτεχνικό προσωπικό, νερό, ηλεκτρικό ρεύμα και δρόμοι προσπέλασης, τις μετεωρολογικές συνθήκες που επικρατούν συνήθως, τις διάφορες διακυμάνσεις της στάθμης των ποταμών ή χειμάρρων ή παλίρροιας ή άλλες φυσικές συνθήκες στον τόπο του έργου, τη διαμόρφωση και κατάσταση του εδάφους, το είδος, την ποιότητα και την ποσότητα των υλικών της περιοχής που είναι κατάλληλα και εκμεταλλεύσιμα, το είδος και τα μέσα (μηχανήματα, υλικά και υπηρεσίες) που είναι απαραίτητα πριν από την έναρξη και κατά την εκτέλεση των εργασιών, τις κυκλοφοριακές και καιρικές συνθήκες και οποιαδήποτε άλλα θέματα που μπορούν με οποιοδήποτε τρόπο να επηρεάσουν τις εργασίες, την πρόοδο και το κόστος του έργου σε συνδυασμό με τους όρους της σύμβασης.

Επίσης ο Ανάδοχος αποδέχεται ότι έχει μελετήσει και θα συμμορφωθεί πλήρως με τα εγκεκριμένα διαγράμματα και σχέδια της μελέτης και τα άλλα συμβατικά στοιχεία της εργολαβίας που περιλαμβάνονται στο φάκελο της δημοπρασίας και αποτελούν μαζί με τη διακήρυξη τη βάση της προσφοράς του, καθώς και ότι αποδέχεται και αναλαμβάνει ανεπιφύλακτα να εκτελέσει όλες τις υποχρεώσεις του που προκύπτουν από τις παραπάνω συνθήκες και όρους.

Αν ο Ανάδοχος παραλείψει να ενημερωθεί με κάθε δυνατή λεπτομέρεια ή να ζητήσει πληροφορίες που αφορούν τους όρους της σύμβασης, δεν απαλλάσσεται από την ευθύνη για την πλήρη συμμόρφωσή του προς τις συμβατικές του υποχρεώσεις.

ΣΤΟΙΧΕΙΑ ΣΥΜΒΑΣΗΣ - ΧΡΟΝΙΚΑ ΣΤΟΙΧΕΙΑ ΕΡΓΟΛΑΒΙΑΣ

ΙΣΧΥΟΥΣΑ ΝΟΜΟΘΕΣΙΑ

Για τη διενέργεια του διαγωνισμού και την εκτέλεση του έργου έχουν εφαρμογή οι παρακάτω διατάξεις, όπως αυτές ισχύουν την ημέρα που γίνεται ο διαγωνισμός με όλες τις αντικαταστάσεις, τροποποιήσεις και συμπληρώσεις:

- α) Το Κοινοτικό Δίκαιο, β) Ο Ν. 4412/16 και γ) Οι σε εκτέλεση των ανωτέρω διατάξεων εκδοθείσες αποφάσεις, καθώς και λοιπές διατάξεις που αναφέρονται ρητά ή απορρέουν από τα οριζόμενα στα συμβατικά τεύχη της παρούσας εργολαβίας και γενικότερα κάθε διάταξη (Νόμος,

Διάταγμα, Απόφαση, κ.λ.π.) που διέπει την εκτέλεση του έργου της παρούσας σύμβασης, έστω και αν δεν αναφέρονται ρητά και παραπάνω.

Όπου γίνεται αναφορά σε νομοθεσία ή κείμενες διατάξεις, νοείται, εκτός αν ρητά προβλέπεται διαφορετικά, κάθε κανόνας δικαίου εθνικός, κοινοτικός ή διεθνής εφαρμοζόμενος στην Ελλάδα, περιεχόμενος σε κάθε πηγή δικαίου (Σύνταγμα, Νόμοι, Προεδρικά Διατάγματα, Υπουργικές αποφάσεις, Εγκύκλιοι, Οδηγίες, Κανονισμός Εθνικής και Ευρωπαϊκής Ένωσης) όπως αυτός τροποποιήθηκε, συμπληρώθηκε και ισχύει κάθε φορά κατά την ημερομηνία δημοσίευσης της Διακήρυξης της Δημοπρασίας.

Οι διατάξεις αυτές συμπληρώνονται με τους όρους της Διακήρυξης, της Συγγραφής αυτής και των άλλων τευχών δημοπράτησης και στοιχείων της μελέτης. Κάθε περίπτωση που δεν προβλέπεται σ' αυτές, αντιμετωπίζεται σύμφωνα με τις νομικές διατάξεις που ισχύουν και η διαφορά που προκύπτει λύνεται δικαστικά.

ΙΣΧΥΟΥΣΕΣ ΤΕΧΝΙΚΕΣ ΠΡΟΔΙΑΓΡΑΦΕΣ (ΤΠ) ΚΑΙ ΚΑΝΟΝΙΣΜΟΙ

Γενικώς για την κατασκευή του έργου και των επιμέρους εργασιών ισχύουν οι ακόλουθες ΤΠ και Κανονισμοί:

- τα Διεθνή Πρότυπα
- τα Ευρωπαϊκά Πρότυπα
- οι Ελληνικές Τεχνικές Προδιαγραφές (ΕΤΕΠ).

ΣΥΜΒΑΣΗ ΚΑΤΑΣΚΕΥΗΣ ΤΟΥ ΕΡΓΟΥ

Η Σύμβαση θα γίνει με βάση την απόφαση για έγκριση της δημοπρασίας σύμφωνα με το άρθρο 105 του Ν. 4412/16 και για συνολικό χρηματικό ποσό της οικονομικής προσφοράς του Αναδόχου, και θα είναι σύμφωνη με όσα ορίζονται στη Διακήρυξη Δημοπρασίας και στο άρθρο 95 του Ν. 4412/16.

ΕΓΓΥΗΣΗ ΚΑΛΗΣ ΕΚΤΕΛΕΣΗΣ

Για την υπογραφή της σύμβασης απαιτείται η προσκόμιση από τον Ανάδοχο εγγύησης καλής εκτέλεσης ύψους 5% επί της αξίας της σύμβασης, χωρίς Φ.Π.Α., σύμφωνα με το άρθρο 72, παράγραφος 1β του Ν. 4412/16.

ΜΕΛΕΤΕΣ - ΕΚΔΟΣΗ ΑΔΕΙΩΝ

Οι εγκεκριμένες μελέτες εφαρμογής θα εφαρμοσθούν όπως ακριβώς εγκρίθηκαν.

Ο Ανάδοχος υποχρεούται χωρίς ιδιαίτερη αμοιβή να συντάξει τις παρακάτω μελέτες:

- εάν κατά τη διάρκεια της κατασκευής, παραστεί ανάγκη σύνταξης συμπληρωματικών υπολογισμών ή σχεδίων, ο Ανάδοχος θα προσκομίσει εγκαίρως για έγκριση τους αντίστοιχους υπολογισμούς και σχέδια χωρίς ιδιαίτερη αποζημίωση και τουλάχιστον 30 ημερολογιακές ημέρες πριν από την εκτέλεση των αντίστοιχων εργασιών. Εάν τα παραπάνω δεν υποβληθούν έγκαιρα η αντίστοιχη καθυστέρησή του έργου επιβαρύνει τον Ανάδοχο.
- μελέτες σύνθεσης σκυροδεμάτων, ασφαλτομιγμάτων κλπ.

Ο ανάδοχος υποχρεούται στην έκδοση ή εξασφάλιση με μέριμνα, ευθύνη και δαπάνες του, των κάθε είδους αδειών-εγκρίσεων ή παραστατικών στοιχείων που προβλέπονται από την Νομοθεσία ή και που είναι απαραίτητες προϋποθέσεις για την εκτέλεση των κάθε είδους εργασιών. Προς τούτο ο ανάδοχος θα πρέπει να υποβάλλει το σχετικό αίτημά του στην κατά περίπτωση αρμόδια υπηρεσία, παράλληλα δε οφείλει να κοινοποιεί το αίτημά του (με αντίγραφα των συναφών δικαιολογητικών)

στην επίβλεψη. Η υποχρέωση αυτή ισχύει και για τις περιπτώσεις αδειών-εγκρίσεων ή υποχρεώσεων χρηματοοικονομικής φύσης.

Ο Κύριος του Έργου ουδεμία υποχρέωση αναλαμβάνει για να παράσχει στον ανάδοχο τις απαιτούμενες διοικητικές άδειες για τη διενέργεια των πράξεων εκπόνησης των συμβατικών του υποχρεώσεων.

Ο Κύριος του έργου αναλαμβάνει να παράσχει την συνδρομή του κατόπιν σχετικού αιτήματος του αναδόχου και μόνο με τους τύπους και τα μέσα που του επιτρέπει ή του επιβάλλει η κατά περίπτωση εφαρμοστέα για την έκδοση της άδειας-έγκρισης διοικητική ή αποδεικτική διαδικασία.

Σύμφωνα με το άρθρο 197 του Ν. 4412/16, σε όλες τις περιπτώσεις σύναψης συμβάσεων δημόσιων έργων, στις οποίες, σύμφωνα με τις κείμενες διατάξεις, αναλαμβάνεται η υποχρέωση εκπόνησης ή τροποποίησης μελέτης από την εργοληπτική επιχείρηση που πρόκειται να εκτελέσει ή εκτελεί δημόσιο έργο, η μελέτη αυτή ή η τροποποίηση εγκρίνεται από την αναθέτουσα Αρχή ή τον εργοδότη, μόνον εφόσον έχει εκπονηθεί και υπογραφεί νόμιμα από πρόσωπα που έχουν την ιδιότητα του μελετητή για την εκπόνηση των μελετών δημόσιων έργων, τα οποία έχουν γνωστοποιηθεί στην αναθέτουσα Αρχή και έχουν γίνει αποδεκτά από αυτήν ρητώς ή σιωπηρώς. Η αντικατάσταση γνωστοποιηθέντος μελετητή επιτρέπεται μόνο υπό τους όρους του άρθρου 132 και κατόπιν ρητής έγκρισης της αναθέτουσας Αρχής.

ΧΡΟΝΟΔΙΑΓΡΑΜΜΑ ΚΑΤΑΣΚΕΥΗΣ ΕΡΓΟΥ - ΟΡΓΑΝΟΓΡΑΜΜΑ

Ο ανάδοχος συντάσσει και υποβάλλει στην Υπηρεσία σε προθεσμία δεκαπέντε (15) ημερών από την υπογραφή της σύμβασης το χρονοδιάγραμμα κατασκευής του έργου, σύμφωνα με το άρθρο 145 του Νόμου 4412/16. Το χρονοδιάγραμμα αναλύει ανά μήνα και πάντως ανά ημερολογιακό τρίμηνο τις εργασίες που προβλέπεται να εκτελεσθούν. Το χρονοδιάγραμμα συντάσσεται με τη μορφή τετραγωνικού πίνακα που περιλαμβάνει την πιο πάνω χρονική ανάλυση των ποσοτήτων ανά εργασία ή ομάδα εργασιών και συνοδεύεται από γραμμικό διάγραμμα και σχετική έκθεση.

Η Διευθύνουσα Υπηρεσία εγκρίνει μέσα σε δεκαπέντε (15) ημέρες το χρονοδιάγραμμα και μπορεί να τροποποιήσει τις προτάσεις του αναδόχου, ιδίως αναφορικά με την κατασκευαστική αλληλουχία, την κατασκευασσιμότητα της μεθοδολογίας, την επίτευξη των χρονικών οροσήμων της σύμβασης και με τις δυνατότητες χρονικής κλιμάκωσης των πιστώσεων. Το εγκεκριμένο χρονοδιάγραμμα αποτελεί συμβατικό στοιχείο του έργου. Αναπροσαρμογές του χρονοδιαγράμματος εγκρίνονται όταν μεταβληθούν οι προθεσμίες, το αντικείμενο ή οι ποσότητες των εργασιών.

Ο ανάδοχος κατασκευής του έργου υποχρεούται επίσης μέσα σε ένα (1) μήνα από την υπογραφή της σύμβασης να συντάξει και να υποβάλει οργανόγραμμα του εργοταξίου, στο οποίο θα περιγράφονται λεπτομερώς τα πλήρη στοιχεία στελεχών, εξοπλισμού και μηχανημάτων που θα περιλαμβάνει η εργοταξιακή ανάπτυξη για την εκτέλεση του έργου.

ΠΡΟΘΕΣΜΙΕΣ

Το έργο πρέπει να αποπερατωθεί μέσα σε **τέσσερις (4) μήνες** από την ημερομηνία της υπογραφής της σύμβασης του έργου. Μέσα στην ανωτέρω προθεσμία πρέπει να έχουν τελειώσει όλες οι επί μέρους εργασίες του έργου και να έχουν ολοκληρωθεί οι προβλεπόμενες από τη σύμβαση δοκιμές. Η προθεσμία αρχίζει από την υπογραφή της σύμβασης.

Παράταση της συμβατικής προθεσμίας δίνεται σύμφωνα με όσα ορίζονται στο άρθρο 147 του Ν. 4412/16.

ΗΜΕΡΟΛΟΓΙΟ ΕΡΓΟΥ

Σύμφωνα με το άρθρο 146 του Ν. 4412/16, με μέριμνα του αναδόχου τηρείται ημερολόγιο σε βιβλιοδετημένα διπλότυπα αριθμημένα φύλλα. Το ημερολόγιο συμπληρώνεται καθημερινά και αναγράφονται, με συνοπτικό τρόπο, σε αυτό ιδίως:

- α) στοιχεία για τις καιρικές συνθήκες που επικρατούν κατά τη διάρκεια του εικοσιτετραώρου,
- β) αριθμητικά στοιχεία για το απασχολούμενο προσωπικό κατά κατηγορίες, καθώς και το προσωπικό σε ημεραργία λόγω υπερήμερίας του εργοδότη,
- γ) τα χρησιμοποιούμενα μηχανήματα, καθώς και τα μηχανήματα σε ημεραργία λόγω υπερήμερίας του εργοδότη,
- δ) θέση και περιγραφή των εργασιών . Αναφορά για τις εργασίες για τις οποίες δεν υπάρχει πρόοδος ή δεν εκτελούνται, αλλά και οι σχετικοί λόγοι,
- ε) ώρα έναρξης και πέρατος κρίσιμων εργασιών εντός της ημέρας,
- στ) αφίξεις και αναχωρήσεις κύριου εξοπλισμού,
- ζ) συνθήκες κυκλοφοριακών ρυθμίσεων. Επίσης καταγράφονται τροποποιήσεις ή προβλήματα με τις ρυθμίσεις και τον σχετικό εξοπλισμό,
- η) τα προσκομιζόμενα υλικά, τις εκτελούμενες εργασίες,
- θ) τις εργαστηριακές δοκιμές,
- ι) καθυστερήσεις, δυσκολίες, ατυχήματα, ζημιές, μη συνήθεις συνθήκες που προκαλούν καθυστερήσεις, επίσης περιλαμβάνεται ο χρόνος προσωρινής αναστολής ή επανάλληψης εργασιών
- αα) τις εντολές και παρατηρήσεις των οργάνων επίβλεψης,
- ββ) έκτακτα περιστατικά και
- γγ) σημαντικές επισκέψεις ή επικοινωνίες με το Δημόσιο ή τοπικές αρχές ή παρόδιους ιδιοκτήτες,
- δδ) κάθε άλλο σχετικό με το έργο σημαντικό πληροφοριακό στοιχείο.

Εφόσον ο ανάδοχος παραλείπει την υποχρέωσή του για καθημερινή τήρηση ημερολογίου, επιβάλλεται ειδική ποινική ρήτρα που δεν μπορεί να είναι μικρότερη των εκατό (100), ούτε ανώτερη των πεντακοσίων (500) ΕΥΡΩ, για κάθε ημέρα παράλειψης, αναλόγως με το ύψος της συμβατικής δαπάνης του έργου. Η ειδική ποινική ρήτρα επιβάλλεται από τη Διευθύνουσα Υπηρεσία, ύστερα από ειδική πρόσκληση του Προϊσταμένου της, στην οποία ο επιβλέπων αναφέρει εγγράφως την παράλειψη τήρησης.

Στις περιπτώσεις μικρών έργων μπορεί η Διευθύνουσα Υπηρεσία να ορίσει την τήρηση του ημερολογίου κατά άλλο συνοπτικότερο τρόπο, την τήρησή του κατά εβδομάδα ή άλλο χρονικό διάστημα ή και τη μη τήρηση ημερολογίου.

ΠΟΙΝΙΚΕΣ ΡΗΤΡΕΣ - ΥΠΕΡΒΑΣΗ ΠΡΟΘΕΣΜΙΩΝ

Σε περίπτωση υπέρβασης των συμβατικών τμηματικών προθεσμιών, αν υπάρχουν, καθώς και της ολικής προθεσμίας, με υπαιτιότητα του αναδόχου, ισχύουν οι ποινικές ρήτρες όπως ορίζονται στο άρθρο 148 του Ν. 4412/16.

ΟΙΚΟΝΟΜΙΚΑ ΣΤΟΙΧΕΙΑ ΤΗΣ ΕΡΓΟΛΑΒΙΑΣ

ΓΕΝΙΚΑ ΕΞΟΔΑ - ΟΦΕΛΟΣ ΕΡΓΟΛΗΠΤΙΚΗΣ ΕΠΙΧΕΙΡΗΣΗΣ.

Στην εκτιμώμενη αξία της σύμβασης προστίθεται ποσοστό γενικών εξόδων και οφέλους του αναδόχου που ορίζεται σε δέκα οκτώ τοις εκατό (18%) όπως καθορίζεται στο άρθρο 53 του Ν. 4412/16.

ΠΛΗΡΩΜΕΣ - ΚΡΑΤΗΣΕΙΣ - ΠΡΟΚΑΤΑΒΟΛΕΣ

Θα ισχύουν τα ακόλουθα σύμφωνα με τα άρθρα 152 και 150 του Ν. 4412/16:

Οι πληρωμές θα διενεργούνται βάσει πιστοποιήσεων, που θα συντάσσονται σύμφωνα με το άρθρο 152 του Ν. 4412/16.

Οι επί των πιστοποιήσεων κρατήσεις είναι οι ισχύουσες κατά το χρόνο δημοπράτησης που αφορούν στην εκτέλεση των εργασιών. Οι κρατήσεις θα είναι αυτές που προβλέπονται για έργα εγγεγραμμένα στο ΠΔΕ.

Δεν προβλέπεται η χορήγηση προκαταβολής στην παρούσα εργολαβία.

ΑΝΑΘΕΩΡΗΣΗ ΤΙΜΩΝ

Για τον υπολογισμό του ποσού της αναθεώρησης, ισχύει το άρθρο 153 του Ν. 4412/16. Ως αφετηρία λαμβάνεται το τρίμηνο διενέργειας της δημοπρασίας (υποβολή προσφοράς), με δικαίωμα αναθεώρησης από το αμέσως επόμενο τρίμηνο.

ΠΡΟΤΕΛΙΚΟΣ - ΤΕΛΙΚΟΣ ΛΟΓΑΡΙΑΣΜΟΣ ΠΑΡΑΛΑΒΗΣ

Σύμφωνα με το άρθρο 152 του Ν. 4412/16, όλες οι πληρωμές που γίνονται στον ανάδοχο κατά τη διάρκεια κατασκευής του έργου με βάση τις πιστοποιήσεις αποτελούν πάντοτε καταβολές έναντι του εργολαβικού ανταλλάγματος που εκκαθαρίζεται μετά την οριστική παραλαβή. Μετά τη διενέργεια της προσωρινής παραλαβής ο ανάδοχος συντάσσει και υποβάλλει «προτελικό λογαριασμό», με βάση τις ποσότητες που περιλαμβάνονται στο σχετικό πρωτόκολλο. Μετά τη διενέργεια της οριστικής παραλαβής και την έγκριση του πρωτοκόλλου ο ανάδοχος συντάσσει και υποβάλλει «τελικό λογαριασμό». Με την έγκριση του τελικού λογαριασμού εκκαθαρίζονται οι εκατέρωθεν απαιτήσεις από την σύμβαση εκτέλεσης, εκτός από τις απαιτήσεις που προκύπτουν από μεταγενέστερες διαδικασίες διοικητικής, συμβιβαστικής ή δικαστικής επίλυσης διαφορών.

ΑΥΞΟΜΕΙΩΣΕΙΣ ΕΡΓΑΣΙΩΝ, ΝΕΕΣ ΕΡΓΑΣΙΕΣ

Το έργο εκτελείται, σύμφωνα με τη σύμβαση και τα τεύχη και σχέδια που τη συνοδεύουν. Σύμφωνα με το άρθρο 156 του Ν. 4412/16, ο φορέας κατασκευής του έργου έχει το δικαίωμα αν προκύψει ανάγκη εκτέλεσης συμπληρωματικών εργασιών, οι οποίες κατέστησαν αναγκαίες λόγω απροβλέπτων περιστάσεων κατά την εκτέλεση του έργου, όπως αυτό περιγράφεται στην αρχική σύμβαση, να συνάπτει σύμβαση με τον ανάδοχο του έργου, με τις προϋποθέσεις που αναφέρονται στο άρθρο αυτό.

Για τις εργασίες των άρθρων 154 και 155 του Ν. 4412/16 και υπό τις προϋποθέσεις του άρθρου 132 δεν απαιτείται εκ των προτέρων η σύνταξη Ανακεφαλαιωτικού Πίνακα Εργασιών (Α.Π.Ε.) ή σύμβασης για την εκτέλεση ή την πληρωμή τους.

Η εκτέλεση των συμπληρωματικών εργασιών είναι υποχρεωτική για τον ανάδοχο του έργου και, προκειμένου να υπογραφεί η σύμβαση για την εκτέλεσή τους, απαιτείται γνώμη του οικείου τεχνικού συμβουλίου. Για τον καθορισμό τιμών μονάδας στις εργασίες της συμπληρωματικής σύμβασης λαμβάνονται οι τιμές της αρχικής σύμβασης και για τον κανονισμό τιμών μονάδας στις νέες εργασίες της συμπληρωματικής σύμβασης εφαρμόζονται οι παράγραφοι 4, 5 και 6 του άρθρου 156 του Ν. 4412/16.

Τροποποιήσεις της σύμβασης χωρίς αύξηση της αξίας της μπορούν να γίνουν:

α) Με το κονδύλιο των απρόβλεπτων δαπανών που περιλαμβάνονται στην αρχική σύμβαση. Για τη διάθεση του κονδυλίου των απρόβλεπτων δαπανών συντάσσεται Α.Π.Ε. που δεν μπορεί να συμπεριλάβει συμπληρωματικές εργασίες, οι οποίες κατέστησαν αναγκαίες λόγω απρόβλεπτων περιστάσεων. Το ποσό των απρόβλεπτων δαπανών ανέρχεται σε ποσοστό δεκαπέντε τοις εκατό (15%) σύμφωνα με την απόφαση Δ17α/07/45/ΦΝ 380/27.5.1996 (409 Β').

β) Οι συμβατικές ποσότητες εργασιών της σύμβασης εκτέλεσης του έργου επιτρέπεται να μειωθούν και η δαπάνη που εξοικονομείται («επί έλασσον δαπάνη») να χρησιμοποιηθεί για την εκτέλεση άλλων εργασιών της ίδιας εργολαβίας, σύμφωνα με τα οριζόμενα στην παράγραφο 3β του άρθρου 156 του Ν. 4412/16.

ΠΟΣΟΤΙΚΑ ΣΤΟΙΧΕΙΑ ΤΗΣ ΕΡΓΟΛΑΒΙΑΣ

ΠΑΡΑΛΑΒΕΣ ΑΦΑΝΩΝ ΕΡΓΑΣΙΩΝ ΚΑΙ ΓΕΝΙΚΑ ΕΛΕΓΧΟΣ ΤΟΥ ΕΡΓΟΥ

Όταν πρόκειται για εργασίες, η ποσοτική επαλήθευση των οποίων δεν είναι δυνατή στην τελική μορφή του έργου, όπως εργασίες που πρόκειται να επικαλυφθούν από άλλες και δεν είναι τελικά εμφανείς, ποσότητες που παραλαμβάνονται με ζύγιση ή άλλα παρόμοια, ο ανάδοχος υποχρεούται να καλέσει την επιτροπή της παραγράφου 2 του άρθρου 136 του Ν. 4412/16 και τον επιβλέποντα, προκειμένου να προβούν από κοινού στην καταμέτρηση ή ζύγιση και να συντάξουν πρωτόκολλο παραλαβής αφανών εργασιών ή πρωτόκολλο ζυγίσεως αντίστοιχα. Το πρωτόκολλο αυτό, υπογραφόμενο από τον ανάδοχο, τον επιβλέποντα και τα μέλη της επιτροπής, αποτελεί προϋπόθεση για την πιστοποίηση των σχετικών εργασιών. Η πρόσκληση της αναδόχου προς τη Διευθύνουσα Υπηρεσία πρέπει να γίνεται για μεν την από κοινού ζύγιση τουλάχιστον μια (1) εργάσιμη ημέρα πριν από αυτήν, για δε τη λήψη των στοιχείων υπαίθρου τουλάχιστον πέντε (5) εργάσιμες ημέρες πριν τη διενέργειά τους.

Για την παραλαβή υλικών που γίνεται με ζύγιση, (χυτοσιδηρά είδη, σιδηρά είδη κλπ.) ο ανάδοχος θα φροντίζει να εκδίδει τριπλότυπο ζύγισης και παραλαβής στο οποίο θα αναγράφεται:

1. Το είδος του υλικού (χυτοσιδηρά υλικά κλπ.)
2. Οι διαστάσεις καρότσας αυτοκινήτου
3. Ο αριθμός κυκλοφορίας του αυτοκινήτου
4. Η θέση λήψης
5. Η θέση απόθεσης
6. Η ώρα φόρτωσης
7. Η ώρα και η θέση εκφόρτωσης
8. Το καθαρό βάρος
9. Το απόβαρο αυτοκινήτου κλπ.

Το παραπάνω τριπλότυπο θα υπογράφεται από τον ή τους αρμόδιους υπάλληλους της Υπηρεσίας, που είναι επί τόπου της ζύγισης και τον ανάδοχο ή τον αντιπρόσωπό του. Εν συνεχεία το παραπάνω

δελτίο ζύγισης θα υπογράφεται, κατά την εκφόρτωση στο έργο, από τον ή τους υπαλλήλους της Υπηρεσίας και τον ανάδοχο ή τον αντιπρόσωπό του. Κάθε φορτίο αυτοκινήτου πρέπει απαραίτητα να συνοδεύεται από το παραπάνω δελτίο ζύγισής του.

Τα παραπάνω δελτία ζύγισης και παραλαβής υλικών, θα πρέπει να συνοδεύονται στη συνέχεια από αναλυτική επιμέτρηση και σχέδια τοποθέτησης του υλικού (π.χ. για χυτοσιδηρά είδη). Τα παραπάνω σχέδια τοποθέτησης θα είναι τα εγκεκριμένα σχέδια εφαρμογής της Υπηρεσίας.

Βάσει των παραπάνω δελτίων ζύγισης και παραλαβής υλικών, των αναλυτικών επιμετρήσεων και των σχεδίων εφαρμογής, θα συντάσσεται από την Υπηρεσία πρωτόκολλο παραλαβής του υλικού.

Επίσης ο ανάδοχος υποχρεούται να προγραμματίζει τις εργασίες του, έτσι ώστε, να μην απαιτούνται παραλαβές αφανών εργασιών και λοιποί έλεγχοι από την Υπηρεσία κατά τα Σάββατα, τις Κυριακές και τις αργίες των Δημοσίων Υπηρεσιών.

ΕΠΙΜΕΤΡΗΣΕΙΣ

Κατά τη διάρκεια της κατασκευής του έργου λαμβάνονται επί τόπου όλα τα αναγκαία στοιχεία για την επιμέτρηση των ποσοτήτων των εκτελούμενων εργασιών σύμφωνα με το άρθρο 151 του Ν. 4412/16. Τα επί τόπου επιμετρητικά στοιχεία λαμβάνονται από κοινού από την επίβλεψη του άρθρου 136 του Ν. 4412/16 και τον εκπρόσωπο του αναδόχου, καταχωρούνται σε επιμετρητικά φύλλα εις διπλούν, που υπογράφονται από τα δύο μέρη και καθένα παίρνει από ένα αντίγραφο. Ειδικά για την περίπτωση της παραλαβής φυσικού εδάφους, η Προϊσταμένη Αρχή συγκροτεί Επιτροπή, στην οποία συμμετέχουν υποχρεωτικά ο Προϊστάμενος της Διευθύνουσας Υπηρεσίας και επιβλέπων.

Στο τέλος κάθε μήνα, ο ανάδοχος συντάσσει επιμετρήσεις κατά διακριτά μέρη του έργου για τις εργασίες που εκτελέστηκαν τον προηγούμενο μήνα. Η επιμέτρηση περιλαμβάνει για κάθε εργασία συνοπτική περιγραφή της με ένδειξη του αντίστοιχου άρθρου του τιμολογίου ή των πρωτοκόλλων κανονισμού τιμών μονάδας νέων εργασιών που εκτελέστηκαν και τα αναγκαία γι' αυτό επιμετρητικά σχέδια, στοιχεία και διαγράμματα, με βάση τα στοιχεία απευθείας καταμέτρησης των εργασιών ή των πρωτοκόλλων.

Οι επιμετρήσεις, συνοδευόμενες από τα αναγκαία επιμετρητικά στοιχεία και σχέδια, σε έντυπη και ηλεκτρονική μορφή, υποβάλλονται, από τον ανάδοχο στη Διευθύνουσα Υπηρεσία για έλεγχο το αργότερο είκοσι ημέρες (20) μετά το τέλος του επομένου της εκτελέσεώς τους μηνός, αφού υπογραφούν από αυτόν με την ένδειξη «όπως συντάχθηκαν από τον ανάδοχο».

ΑΠΟΛΟΓΙΣΤΙΚΕΣ ΕΡΓΑΣΙΕΣ

Στις περιπτώσεις που ανατεθούν στον Ανάδοχο απολογιστικές εργασίες, τότε εφαρμόζονται οι διατάξεις του άρθρου 154 του Ν. 4412/16.

ΠΟΙΟΤΙΚΑ ΣΤΟΙΧΕΙΑ ΕΡΓΟΥ

ΠΡΟΓΡΑΜΜΑ ΠΟΙΟΤΗΤΑΣ ΕΡΓΟΥ (ΠΠΕ)

Σύμφωνα με το άρθρο 158 του Ν. 4412/16 απαιτείται η εκπόνηση και εφαρμογή Προγράμματος Ποιότητας Έργου σε κάθε δημόσιο έργο (Κατασκευή ή και Μελέτη), του οποίου ο προϋπολογισμός δημοπράτησης, υπερβαίνει το ποσό 1.500.000 ευρώ χωρίς ΦΠΑ, σύμφωνα με τις διατάξεις των αποφάσεων ΔΕΕΠ/οικ.502/13.10.2000 (Β' 1265), ΔΠΑΔ/οικ. 611/ 24.7.2001 (Β' 1013), ΔΠΑΔ/οικ.501/1.7.2003 (Β' 928) του Υφυπουργού Περιβάλλοντος, Χωροταξίας και Δημόσιων

Έργων. Την ποιότητα των δημόσιων έργων αφορούν και οι παρακάτω αποφάσεις: α) ΔΕΕΠΠ/οικ.4/ 19.1.2001 (Β' 94), β) ΔΕΕΠΠ/οικ.110/12.5.2003 (Β' 624) του Υφυπουργού Περιβάλλοντος, Χωροταξίας και Δημόσιων Έργων, γ) η Δ14/43309/5.3.2001 (Β' 332) του Υπουργού Περιβάλλοντος, Χωροταξίας και Δημόσιων Έργων και δ) ΔΠΑΔ/οικ. 12/13.01.2009 (Β' 125Β/ 27.01.2009).

ΠΟΙΟΤΗΤΑ ΚΑΙ ΤΡΟΠΟΣ ΕΚΤΕΛΕΣΗΣ ΕΡΓΑΣΙΩΝ

Όλες οι εργασίες θα εκτελεσθούν σύμφωνα με τους κανόνες της τέχνης από ειδικευμένο προσωπικό κατά τρόπο άμεμπτο από τεχνική άποψη και σύμφωνα με τις σχετικές διατάξεις του Ν. 4412/16, τους όρους της σύμβασης γενικά και τις εντολές του αρμόδιου οργάνου της επίβλεψης του έργου.

Για ελαττώματα που διαπιστώνονται κατά τη διάρκεια των εργασιών και μέχρι της οριστικής παραλαβής, εφαρμόζονται οι διατάξεις του άρθρου 159 του Ν. 4412/16.

Για την ευθύνη του Αναδόχου για ελαττώματα που διαπιστώνονται μετά την οριστική παραλαβή, έχουν εφαρμογή οι διατάξεις του Αστικού Κώδικα.

ΠΟΙΟΤΗΤΑ ΚΑΙ ΠΡΟΕΛΕΥΣΗ ΥΛΙΚΩΝ ΚΑΙ ΕΤΟΙΜΩΝ ΠΡΟΙΟΝΤΩΝ

Τα υλικά και μηχανήματα γενικά που θα χρησιμοποιηθούν στην κατασκευή του Έργου θα έχουν σήμανση CE και θα πληρούν τις ελάχιστες προδιαγραφές ΕΛΟΤ ή EN. Επίσης θα είναι αρίστης ποιότητας και απολύτως σύμφωνα με τις Προδιαγραφές και τα συμβατικά δεδομένα της Εργολαβίας και θα πρέπει να έχουν εγκριθεί από την Υπηρεσία σχετικά με την προέλευση, διαστάσεις, αντοχή, ποιότητα, εμφάνιση κλπ., σύμφωνα και με το Πρόγραμμα Ποιότητας Έργου (Π.Π.Ε.), όπως ορίζει η ισχύουσα νομοθεσία. Ο εξοπλισμός που χρησιμοποιείται για μετρήσεις και ελέγχους θα είναι διακριβωμένος.

Για την πρόληψη τυχόν παρερμηνειών ο Ανάδοχος είναι υποχρεωμένος πριν από την παραγγελία και τουλάχιστον πριν από **τριάντα (30) ημέρες**, να υποβάλλει για έγκριση στην Υπηρεσία κατάσταση που να περιλαμβάνει τα ειδικά υλικά κατασκευής κλπ. που θα συνοδεύεται από αντίστοιχα τεχνικά στοιχεία του κατασκευαστή τους, ώστε να αποδεικνύεται κατ'ένδειξη ότι τα είδη που θα παραγγελθούν συμφωνούν με τις Τεχνικές Προδιαγραφές του Έργου. Επίσης θα παραδώσει στην Υπηρεσία δείγματα υλικών τα οποία πρόκειται να συμπεριλάβει στα έργα, μαζί με τα ονόματα των προμηθευτών, πριν παραγγελθούν τα αντίστοιχα υλικά κλπ. Όταν δεν υπάρχουν δείγματα θα υποβάλλονται πιστοποιητικά δοκιμών. Τα κατατιθέμενα δείγματα πρέπει να είναι αντιπροσωπευτικά για όλη την αποστολή, και τα υλικά δεν θα χρησιμοποιηθούν πριν εγκριθούν τα δείγματα. Πρέπει να προβλεφθεί για τα δείγματα ένας κατάλληλος χώρος αποθήκευσης στο Εργοτάξιο ο οποίος πρέπει να κλειδώνεται. Με δαπάνες του Αναδόχου οι χώροι αυτοί αφαιρούνται μετά από εντολή της επίβλεψης.

Υποχρέωση του Αναδόχου είναι να εκτελεί δοκιμαστικές εφαρμογές κατασκευών, με εντολή της Υπηρεσίας χωρίς ιδιαίτερη αμοιβή και να αποζηλώνει αυτές μετά την εκπλήρωση του σκοπού τους. Οποιαδήποτε καθυστέρηση προκύψει από τυχόν εσφαλμένη εκλογή ειδών από τον Ανάδοχο, απόρριψή τους από την Υπηρεσία και εκλογή νέων ειδών δεν θα αποτελεί λόγο για τον Ανάδοχο να ζητήσει παράταση της συμβατικής προθεσμίας αποπεράτωσης του Έργου.

Η Υπηρεσία διατηρεί το δικαίωμα να απορρίψει κάθε υλικό ή μηχανήμα που κατά την κρίση της δεν είναι σύμφωνο με τις προδιαγραφές ή που δεν είναι σύμφωνο με τα εγκριθέντα δείγματα. Θα μπορεί να παραπέμψει τα υλικά ή μηχανήματα για εργαστηριακό έλεγχο με μέριμνα και δαπάνες του Αναδόχου.

Όλα τα υλικά θα συνοδεύονται από τα απαραίτητα πιστοποιητικά, τα δε μηχανήματα θα συνοδεύονται από πιστοποιητικά ελέγχου του κατασκευαστή.

Οι παραγγελίες των υλικών και μηχανημάτων θα γίνονται έγκαιρα με αργότερη ημερομηνία παραγγελίας την ημερομηνία που έχουν καθορίσει στο Αναλυτικό Πρόγραμμα Κατασκευής του Έργου.

Σε περίπτωση που ο Εργοδότης παραδώσει στον Ανάδοχο υλικά ή μηχανήματα απαιτούμενα για την εκτέλεση των Έργων, ο Εργολάβος δεν δικαιούται κανένα ποσοστό για Γενικά Έξοδα και Όφελος αυτού επί της αξίας τους, ούτε αποζημίωση για δαπάνες αποθήκευσης και φύλαξης των υλικών αυτών.

Ο Ανάδοχος δεν φέρει καμία ευθύνη για την κακή ποιότητα ή ακαταλληλότητα των υλικών που παραδίδονται σε αυτόν από τον Εργοδότη εφόσον έγκαιρα το αναφέρει εγγράφως.

Τα παραπάνω υλικά παραδίνονται από τον Εργοδότη στον Ανάδοχο με Πρωτόκολλο.

Μετά την παραλαβή τους από τον Ανάδοχο αυτός φέρει όλους τους κινδύνους και αμέσως την ευθύνη για κάθε βλάβη, ζημιά ή απώλεια που τυχόν θα συμβούν στα υλικά αυτά, από οποιονδήποτε λόγο ή αιτία, πλην ανωτέρας βίας.

ΑΡΤΙΟΤΗΤΑ ΚΑΤΑΣΚΕΥΩΝ

Ο καθορισμός από τα σχέδια της μελέτης και τις οδηγίες της τεχνικής περιγραφής και των ειδικών προδιαγραφών των επί μέρους στοιχείων για την εκτέλεση των εργασιών (τρόπος εκτέλεσης κατασκευών, επί μέρους διαστάσεις κλπ.) δεν απαλλάσσει τον Ανάδοχο από την υποχρέωση να πάρει κάθε μέτρο για την άρτια εκτέλεση και εμφάνιση των διαφόρων ειδών κατασκευών, που συνθέτουν κάθε επιφάνεια ή χώρο ή λειτουργία ή εγκατάσταση του κτιρίου.

Για την εφαρμογή των παραπάνω όρων διευκρινίζεται ότι, έστω και εάν δεν ορίζεται κάτι από τα σχέδια λεπτομερειών, ή από τα άλλα στοιχεία της εργολαβίας, ή τέλος από τις οδηγίες ή διαταγές της Υπηρεσίας, κάθε απλό ή σύνθετο τμήμα του έργου πρέπει να είναι άρτιο, ως προς την άμεση σύνδεσή του με τα υπόλοιπα (εσωτερικά ή γειτονικά) τμήματά του.

Σε περίπτωση που διαπιστωθεί κάποια παράλειψη ή ελάττωμα της κατασκευής και ο ανάδοχος δεν αποκαταστήσει τις πλημμέλειες μέσα στην προθεσμία που τάσσεται σε αυτόν με την ειδική διαταγή ή αν ασκηθεί εμπρόθεσμη ένσταση, μέσα στην ίδια προθεσμία από την κοινοποίηση της απόφασης επί της ενστάσεως, τότε οι εργασίες αποκατάστασης της πλημμέλειας μπορεί να εκτελεσθούν με μέριμνα της διευθύνουσας υπηρεσίας με οποιονδήποτε τρόπο σε βάρος και για λογαριασμό του αναδόχου με την επιφύλαξη των δικαιωμάτων του κυρίου του έργου ως προς την εφαρμογή των λοιπών κυρώσεων κατά του αναδόχου.

Γενικά ισχύουν τα αναφερόμενα στο άρθρο 159 του Ν.4412/16.

ΕΡΓΑΣΤΗΡΙΑΚΟΣ ΕΛΕΓΧΟΣ ΥΛΙΚΩΝ

Εργαστήριο ελέγχου υλικών

Ο ανάδοχος έχει υποχρέωση να προβαίνει σε συνεχή δοκιμασία και ποιοτικό έλεγχο του έργου, και να συμβληθεί με αναγνωρισμένο εργαστήριο (δημόσιο ή ιδιωτικό), όπως αυτό προβλέπεται από την παρ. 3 του άρθρου 34 του Π.Δ. 609/85.

Η συνεχής δοκιμασία των υλικών και ο έλεγχος των έργων πρέπει να διενεργούνται σύμφωνα με τις ισχύουσες για το έργο προδιαγραφές, κανονισμούς κ.λ.π.

Το εργαστήριο με το οποίο θα συμβληθεί ο ανάδοχος θα μπορεί να χρησιμοποιηθεί οποτεδήποτε και από την Υπηρεσία και εφ' όσον είναι ιδιωτικό θα διαθέτει τον απαραίτητο εξοπλισμό,

μηχανήματα και εργαλεία για την εκτέλεση των απαιτούμενων κατά τον χρόνο κατασκευής του έργου ελέγχων και μελετών και θα τηρείται πλήρες μητρώο διεξαγόμενων ελέγχων και ερευνών.

Ο διεξαγόμενος έλεγχος των υλικών (Δειγματοληψίες και έλεγχοι) και των εκτελούμενων εργασιών πρέπει να γίνεται συνεχώς και σύμφωνα με τις απαιτήσεις των Τεχνικών Προδιαγραφών που ισχύουν.

Υποχρεωτικές δοκιμές

Ο ανάδοχος του έργου έχει υποχρέωση να διενεργεί δοκιμές ως ανωτέρω και σύμφωνα με τις Π.Τ.Π. με δικές του δαπάνες, κατά την εκτέλεση των εργασιών, ανεξάρτητα από τις δοκιμές που θα διενεργήσει η Διευθύνουσα Υπηρεσία, με την συνδρομή του Περιφερειακού Εργαστηρίου Δημ Έργων Ηπείρου.

Για την εκτέλεση των εργαστηριακών δοκιμών ο Ανάδοχος θα χρησιμοποιεί κρατικό εργαστήριο ή αντίστοιχο ιδιωτικό με Υ.Δ. που θα προσκομίσει εντός 5 ημερών από την υπογραφή της σύμβασης και που θα συνοδεύεται από τις άδειες λειτουργίας (ΥΠΕΧΩΔΕ) των εν λόγω εργαστηρίων και Υ.Δ. του νόμιμου εκπροσώπου αυτών ότι αποδέχεται την εκτέλεση εργαστηριακών δοκιμών στο υπόψη έργο. Ο ελάχιστος αριθμός των εκτελεστέων δοκιμών θα καθορίζεται από τις προδιαγραφές και τους κανονισμούς.

ΕΡΓΑΣΤΗΡΙΑΚΕΣ ΔΟΚΙΜΕΣ

Ο ανάδοχος υποχρεούται στην εκτέλεση των κάτωθι ελαχίστων εργαστηριακών δοκιμών εάν αυτό απαιτείται από το είδος των εργασιών. Οι εν λόγω δοκιμές καταγράφονται σε ιδιαίτερο πίνακα και συνοδεύουν τις τμηματικές προσωρινές επιμετρήσεις και την τελική του έργου, και αποτελεί αναπόσπαστο μέρος αυτών.

Στην περίπτωση κατά την οποία, προέκυψε ότι οι γενόμενες δοκιμές είναι μικρότερες των ελαχίστων καθοριζόμενων, επιβάλλεται στον ανάδοχο ποινική ρήτρα 21€ ανά δεκάδα ελλειπουσών δοκιμών και παρακρατείται βάσει αποφάσεως του προϊσταμένου της Δ/νουσας το έργο Υπηρεσίας και εκπίπτει εκ της πρώτης πιστοποίησεως του ανάδοχου. Η ποινική αυτή ρήτρα είναι ανέκκλητος και δεν δύναται οι ελλείπουσες δοκιμές να καλυφθούν δια περισσοτέρων δοκιμών σε επόμενα στάδια εργασίας σύμφωνα με την αρ. Γ3γ/0/14/125-Ω/12-10-77 απόφαση τ. Υ.Δ.Ε.

Επίσης ο έλεγχος του πάχους των στρώσεων οδοστρώσεως (υποβάσεις - βάσεις) συμπτυκνωμένου πάχους 10cm ή άλλου πάχους που θα καθορίζεται από την τεχνική μελέτη του έργου καθώς και του πάχους της ασφαλικής στρώσεως, θα γίνεται όχι μόνον χωροσταθμικά αλλά και με λήψη καρótων από το Τμήμα Εργαστηρίου Δημ. Έργων της Δ/νσης Δημ. Έργων της Περιφέρειας Ηπείρου με φροντίδα της Υπηρεσίας, αδαπάνως για τον ανάδοχο του έργου και σε αριθμό τουλάχιστον ενός δείγματος ανά 300m μήκους της οδού.

Ελάχιστος αριθμός εκτελεστέων δοκιμών

Α' Συμπυκνώσεις

- | | |
|--|----------------|
| 1. Σκάφη ορυγμάτων ή εδράσεων επιχωμάτων ανά 300m μήκους ή μικρότερου αυτοτελούς τμήματος ανά κλάδο οδού | ΔΟΚΙΜΗ Μία (1) |
| 2. Επιχωμάτων και στρώσεων εξυγιάνσεως ανά 1000m ³ συμπυκνωμένου όγκου | ΔΟΚΙΜΗ Μία (1) |
| 3. Υποβάσεων και βάσεων μηχανικώς σταθεροποιημένων για κάθε στρώση ανά 300m μήκους κλάδου οδού | ΔΟΚΙΜΗ Μία (1) |
| 4. Βάσεων σταθεροποιούμενων διά τσιμέντου ανά 200m μήκους κλάδου οδού | ΔΟΚΙΜΗ Μία (1) |
| 5. Ασφαλικές επιστρώσεις ανά 200m μήκους κλάδου οδού | ΔΟΚΙΜΗ Μία (1) |

Β' Έλεγχος κοκκομετρικής διαβαθμίσεως

- | | |
|--|----------------|
| 1. Αδρανή τεχνικών έργων (σκυροδέματα) ανά 200m ³ | ΔΟΚΙΜΗ Μία (1) |
| 2. Αδρανή οδοστρώσεως και ασφαλιστικών ανά 300m ³ | ΔΟΚΙΜΗ Μία (1) |
| 3. Αδρανή στραγγιστηριών ή άλλων ειδικών κατασκευών π.χ. B450, λεπτά σκυροδέματα ανά 200m ³ | ΔΟΚΙΜΗ Μία (1) |

Γ' Έλεγχοι πλαστικότητας και ισοδυνάμου άμμου

- | | |
|---|----------------|
| 1. Αδρανή οδοστρώσεως και ασφαλιστικών ανά 500m ³ | ΔΟΚΙΜΗ Μία (1) |
| 2. Αδρανή σκυροδεμάτων ανά 300m ³ | ΔΟΚΙΜΗ Μία (1) |
| 3. Στρώσεις εξυγιάνσεως ανά 1000m ³ | ΔΟΚΙΜΗ Μία (1) |
| 4. Αδρανών υλικών καλύψεων (επιχρίσματα, τσιμεντοκονίες κ.λ.π.) ανά 300m ² | ΔΟΚΙΜΗ Μία (1) |

Δ' Υγεία πετρωμάτων

Για τα πάσης φύσεως αδρανή από την ίδια πηγή ανά 10.000m³ ή κλάσμα αυτών, αν πρόκειται για πηγή από την οποία λαμβάνεται αδρανές υλικό σε μικρότερη ποσότητα.

ΔΟΚΙΜΗ Μία (1)

Ε' Δοκίμια σκυροδέματος

1) Εργοστασιακό σκυρόδεμα

Το σκυρόδεμα που διαστρώνεται σε μία ημέρα θα αποτελεί μια παρτίδα και θα αντιπροσωπεύεται από μια δειγματοληψία 6 δοκιμίων.

Η αρμόδια υπηρεσία ή ο επιβλέπων αλλά και το Εργοστάσιο παραγωγής του σκυροδέματος έχουν το δικαίωμα να αυξήσουν τον αριθμό των δοκιμίων μιας δειγματοληψίας από 6 σε 12 αν πρόκειται να διαστρωθούν περισσότερα από 11 φορτία αυτοκινήτων. Η δαπάνη ελέγχου των επί πλέον 6 δοκιμίων θα βαρύνει εκείνον που ζήτησε τη λήψη τους.

Αν η ποσότητα του σκυροδέματος που θα διαστρωθεί σε μια ημέρα υπερβαίνει τα 150m³ η δειγματοληψία αυτής της παρτίδας θα περιλαμβάνει δώδεκα (12) δοκίμια, που δε θα παίρνονται από διαδοχικά αυτοκίνητα, αν αυτό είναι δυνατόν.

Αν η σκυροδέτηση πρόκειται να διαρκέσει δύο διαδοχικές ημέρες τότε το σκυρόδεμα του διημέρου θα αποτελεί μια παρτίδα και θα αντιπροσωπεύεται από μια δειγματοληψία δώδεκα (12) συμβατικών δοκιμίων, από τα οποία τα έξι (6) θα παίρνονται την πρώτη ημέρα.

Αν η σκυροδέτηση πρόκειται να διαρκέσει περισσότερες από δύο διαδοχικές ημέρες, τότε η παρτίδα κάθε διημέρου θα αντιπροσωπεύεται από μια δειγματοληψία δώδεκα (12) συμβατικών δοκιμίων, εκτός αν ο αριθμός των ημερών διαστρώσεως είναι μονός, οπότε η παρτίδα της τελευταίας ημέρας θα αντιπροσωπεύεται από μια δειγματοληψία έξι (6) συμβατικών δοκιμίων.

Αν η διάστρωση ενός διημέρου πριν συμπληρωθούν δώδεκα (12) δοκίμια, τότε η παρτίδα σκυροδέματος που έχει διαστρωθεί θα αντιπροσωπεύεται από τα έξι (6) πρώτα δοκίμια. Τα υπόλοιπα δοκίμια που πιθανώς έχουν κατασκευαστεί δε θα συμπεριλαμβάνονται στους ελέγχους συμμορφώσεως.

Σκυρόδεμα το οποίο διαστρώνεται σε δύο όχι διαδοχικές ημέρες θα αποτελεί δύο παρτίδες και θα αντιπροσωπεύεται από δύο δειγματοληψίες.

Αν το έργο απαιτεί διάστρωση χωρίς διακοπή για περισσότερες από μια ημέρες (όπως συμβαίνει σε κατασκευές με ολισθαίνοντα ξυλότυπο), το σκυρόδεμα θα χωρίζεται σε νοητές παρτίδες ανάλογα με τις φάσεις της κατασκευής (π.χ. διάστρωση ημέρας, διάστρωση νύχτας).

Από ένα αυτοκίνητο μεταφοράς σκυροδέματος θα παίρνεται το πολύ ένα δοκίμιο για τον έλεγχο συμμορφώσεως. Αν η σκυροδέτηση συμπληρώνεται με λιγότερα από έξι (6) αυτοκίνητα, τότε επιτρέπεται η λήψη περισσότερων δοκιμών από το ίδιο αυτοκίνητο, αλλά κάθε δοκίμιο θα παίρνεται αφού έχει εκφορτωθεί περίπου 1 M3 σκυροδέματος μετά τη λήψη του προηγούμενου δοκιμίου. Το δοκίμιο (ή τα δοκίμια), το αυτοκίνητο από το οποίο έγινε η δειγματοληψία και η περιοχή του έργου στην οποία διαστρώθηκε το φορτίο του αυτοκινήτου θα σημειώνονται.

2) Εργοταξιακό σκυρόδεμα μικρών έργων.

Αν το έργο είναι μικρό και δεν είναι δυνατόν να πραγματοποιηθούν προκαταρκτικοί έλεγχοι αντοχής επί τόπου, ισχύουν τα ακόλουθα.

Το σκυρόδεμα που διαστρώνεται σε μια ημέρα θ' αποτελεί μια παρτίδα και θα αντιπροσωπεύεται από μια δειγματοληψία έξι (6) δοκιμών, εκτός αν ο συνολικός όγκος του σκυροδέματος που πρόκειται να διαστρωθεί υπερβαίνει τα 150m³, οπότε η δειγματοληψία θα περιλαμβάνει δώδεκα (12) δοκίμια. Ο επιβλέπων ή ο κατασκευαστής έχουν το δικαίωμα να αυξήσουν τον αριθμό των δοκιμών από έξι (6) σε δώδεκα (12) δοκίμια.

Στην περίπτωση αυτή η δαπάνη των επί πλέον έξι (6) δοκιμών θα βαρύνει εκείνον που ζήτησε τη λήψη τους.

Για τους ελέγχους συμμόρφωσης παίρνεται ένα δοκίμιο από διαφορετικό ανάμιγμα. Το δοκίμιο καθώς και η περιοχή του έργου στην οποία διαστρώνεται το ανάμιγμα θα σημειώνονται. Δεν πρέπει να γίνεται επιλογή καλών ή κακών αναμιγμάτων. Τα αναμίγματα από τα οποία θα γίνει δειγματοληψία πρέπει να είναι τυχαία, η δε εκλογή τους αποφασίζεται από τον επιβλέποντα πριν ολοκληρωθεί η ανάμιξη.

3) Εργοταξιακό σκυρόδεμα μεγάλων έργων

Οι επόμενες παράγραφοι ισχύουν στην περίπτωση έργων στα οποία ο κατασκευαστής είναι υποχρεωμένος από την Σύμβαση του έργου να εγκαταστήσει συγκρότημα παραγωγής σκυροδέματος και να διενεργήσει προκαταρκτικούς ελέγχους.

Το σκυρόδεμα που διαστρώνεται σε μια ημέρα θα αποτελεί μια παρτίδα και θα αντιπροσωπεύεται από μια δειγματοληψία. Για έργα με διάστρωση χωρίς διακοπή ισχύουν όσα αναφέρονται στον Νέο Κανονισμό Ωπλισμένου Σκυροδέματος.

Οι δειγματοληψίες των τριών πρώτων ημερών διαστρώσεως θα αποτελούνται από 12 δοκίμια η κάθε μία, οι δε δειγματοληψίες των επόμενων ημερών από 3 δοκίμια. Αν το σκυρόδεμα είναι έτοιμο, οι δειγματοληψίες θα γίνονται στο συγκρότημα παραγωγής. Τα δοκίμια θα έχουν συνεχή αρίθμηση. Κάθε δοκίμιο θα παίρνεται από διαφορετικό ανάμιγμα όπως και στο εργοταξιακό σκυρόδεμα έργων.

Στη σύμβαση του έργου πρέπει να προβλέπεται ικανός αριθμός δοκιμών που θα ελέγχονται σε μικρές ηλικίες, ώστε να είναι δυνατόν να προβλέπεται με ικανοποιητική προσέγγιση η αντοχή 28 ημερών.

Κατά τα λοιπά σύμφωνα με τον Νέο Κανονισμό Ωπλισμένου Σκυροδέματος.

ΣΤ' Έλεγχος ποσού ασφάλτου και κοκκομετρήσεις ασφαλτομίγματος

Ανά τρίωρον παραγωγή

ΔΟΚΙΜΗ Μία (1)

Ζ' Έλεγχος χαρακτηριστικών ασφαλτοσκυροδέματος κατά MARSALL

Δι' εκάστη ημερήσια παραγωγή

ΔΟΚΙΜΗ Μία (1)

Η' Ελεγχος ισοδυνάμου άμμου αδρανών ασφαλικών κατά την παραγωγή του ασφαλτομύγματος

Δι' εκάστην ημερήσια παραγωγή

ΔΟΚΙΜΗ Μία (1)

Θ' Ελεγχος προσδιορισμού υγρασίας

Δι' αδρανή των βάσεων των σταθεροποιούμενων διά τσιμέντου ανά 2 ώρες εργασίας

ΔΟΚΙΜΗ Μία (1)

Διευκρίνιση

Οι ανωτέρω έλεγχοι αφορούν στην περίοδο κανονικής παραγωγής και εκτελέσεως των έργων και όχι στην περίοδο των προπαρασκευαστικών εργασιών, οπότε οι εκτελούμενες πολλαπλές δοκιμές για τη ρύθμιση της παραγωγής δεν λαμβάνονται υπόψη στον ελάχιστο αριθμό δοκιμών, που αναφέρονται ανωτέρω.

Πέραν των ανωτέρω έχει ισχύ και η αριθμ. ΕΚ2/9943/1055 εγκ. Ε 220/22-12-1983 του Υ.Δ.Ε. που αφορά την δειγματοληψία και τον έλεγχο ασφαλτομυγμάτων χρησιμοποιούμενων στα δημόσια έργα καθώς και ο ισχύων Νέος Κανονισμός Ωπλισμένου Σκυροδέματος.

ΠΕΡΑΙΩΣΗ ΕΡΓΟΥ - ΣΥΝΤΗΡΗΣΗ – ΜΗΤΡΩΟ ΕΡΓΟΥ

ΣΥΝΤΑΞΗ ΜΗΤΡΩΟΥ ΤΟΥ ΕΡΓΟΥ

Ο Ανάδοχος με την αποπεράτωση των εργασιών και πριν την Προσωρινή Παραλαβή, θα συντάξει με δαπάνες του και θα παραδώσει στην Υπηρεσία όλα τα στοιχεία που θα συνιστούν την εικόνα του Έργου όπως τούτο θα έχει τελικά κατασκευασθεί ώστε να είναι απόλυτα εφικτή η κατάρτιση του Μητρώου του Έργου, σύμφωνα με το άρθρο 170 του Ν. 4412/16.

Η σύνταξη του Μητρώου του έργου θα γίνεται σύμφωνα με τις υποδείξεις της Διευθύνουσας Υπηρεσίας και θα πρέπει να περιλαμβάνει τουλάχιστον πίνακα απογραφής, κατά τρόπο περιληπτικό, των επιμέρους έργων που συγκροτούν το όλο έργο.

Ειδικότερα είναι υποχρεωμένος να παραδώσει όλα τα σχέδια του έργου, μετά τις εγκεκριμένες τροποποιήσεις τους σύμφωνα με τις οποίες πραγματικά εκτελέστηκαν, σε ψηφιακή μορφή, σύμφωνα με την κλίμακα και τα πρότυπα των αντιστοίχων σχεδίων της μελέτης ή άλλη λεπτομερέστερη κλίμακα εφόσον το ζητήσει η Υπηρεσία, όπως θα καθορίζεται λεπτομερώς στο Πρόγραμμα Ποιότητας Έργου.

Σε όλα τα παραπάνω σχέδια θα υπάρχει ο ανάλογος τίτλος, κατά τα πρότυπα της μελέτης και με την ένδειξη «όπως κατασκευάστηκε». Στα σχέδια αυτά θα φαίνονται αναλυτικά οι εκτελεσθείσες εργασίες, οι διαστάσεις τους, θα σημειώνονται οι θέσεις ελέγχων και δοκιμών και θα είναι λεπτομερέστατα και συμπληρωμένα με σημειώσεις-παρατηρήσεις, όπου χρειάζεται.

Απαραίτητα θα περιέχεται η οριζοντιογραφική τοποθέτηση των έργων με τις εξαρτήσεις τους από σταθερά σημεία.

- Διαγράμματα σε ψηφιακή μορφή σε κατάλληλη κλίμακα των εκτάσεων που απαλλοτριώθηκαν και αυτών για τις οποίες θεσπίστηκε δουλεία διέλευσης.
- Τεύχος στοιχείων των υψομετρικών αφετηριών και τριγωνομετρικών σημείων (υψόμετρα - συντεταγμένες) μαζί με τα σχέδια που να δείχνουν τις θέσεις τους.
- Τεύχος με τα αναλυτικά αποτελέσματα των δοκιμών και ελέγχων.

Τα στοιχεία αυτά, με κατάλληλη αρίθμηση και ταξινόμηση σε φακέλους, καλής κατασκευής, θα συνταχθούν σε 3 σειρές και θα συνοδεύσουν τα τεύχη των τελικών επιμετρήσεων, τα οποία θα υποβληθούν στην Υπηρεσία μόλις θα αποπερατωθεί το έργο.

Επίσης τεύχος τεχνικής έκθεσης, που θα αναφέρεται στις δυσχέρειες που ανέκυψαν κατά την κατασκευή, σε ειδικά τεχνικά χαρακτηριστικά του Έργου, στις ανάγκες μελλοντικής συντήρησης, όπως επίσης και σε κάθε άλλο στοιχείο, που κατά την κρίση της Υπηρεσίας, θα μπορούσε μελλοντικά, να χρησιμεύσει στο Έργο.

Ο Ανάδοχος θα πάρει και θα εκτυπώσει με δαπάνες του φωτογραφίες των διαφόρων φάσεων κατασκευής του Έργου, αρχίζοντας από την υπάρχουσα κατάσταση πριν την έναρξη των εργασιών, μέχρι την ολοκλήρωση του Έργου, σύμφωνα με τις υποδείξεις της Υπηρεσίας και θα τις παραδώσει στην Υπηρεσία.

Όλα τα ανωτέρω στοιχεία, συμπεριλαμβανομένων και των φωτογραφιών, θα είναι επιπροσθέτως των άνω απαιτήσεων, και μηχανογραφημένα, σύμφωνα με τις οδηγίες της Υπηρεσίας και θα παραδοθούν στην Υπηρεσία τα αντίστοιχα ηλεκτρονικά αρχεία.

Η εργολαβία θα θεωρείται ότι δεν περατώθηκε αν, μετά το τέλος των εργασιών, δεν υποβληθεί στην Διευθύνουσα Υπηρεσία το Μητρώο των έργων.

ΧΡΟΝΟΣ ΥΠΟΧΡΕΩΤΙΚΗΣ ΣΥΝΤΗΡΗΣΗΣ ΕΡΓΩΝ- ΧΡΟΝΟΣ ΕΓΓΥΗΣΕΩΣ

Ο χρόνος εγγυήσεως, μετά την πάροδο του οποίου ενεργείται η οριστική παραλαβή, μετρείται από την βεβαιούμενη περάτωση του έργου, αν μέσα σε δύο μήνες απ' αυτή υποβληθεί από τον ανάδοχο η τελική επιμέτρηση και το μητρώο του έργου, διαφορετικά από την ημερομηνία που υποβλήθηκε, ή με οποιοδήποτε άλλο τρόπο συντάχθηκε, η τελική επιμέτρηση σύμφωνα με το άρθρο 170 του Ν. 4412/16. Ο χρόνος αυτός ορίζεται σε **15 μήνες**.

Ο ανάδοχος υποχρεούται να συντηρεί με αποκλειστική ευθύνη του και να διατηρεί τα έργα σε άριστη κατάσταση κατά την διάρκεια κατασκευής των και μετά από αυτή μέχρι της οριστικής παραλαβής και σύμφωνα με τα οριζόμενα στο άρθρο 171 του Ν. 4412/16.

Στην περίπτωση ζημιών από ανώτερη βία ή άλλη αιτία, ισχύει το σχετικό άρθρο 157 του Ν. 4412/16.

ΚΑΘΑΡΙΣΜΑ ΕΡΓΟΤΑΞΙΩΝ, ΚΑΤΑΣΚΕΥΩΝ ΚΑΙ ΕΓΚΑΤΑΣΤΑΣΕΩΝ

Ο Ανάδοχος, πριν παραδώσει κάθε τμήμα του έργου για να χρησιμοποιηθεί και μετά την αποπεράτωση ολόκληρου του έργου, είναι υποχρεωμένος με δική του δαπάνη να αφαιρέσει και απομακρύνει από τους γύρω χώρους και γενικά από τα εργοτάξια όλες τις προσωρινές εγκαταστάσεις που χρειάστηκε να γίνουν, καθώς επίσης τα απορρίμματα, εργαλεία, σκαλωσιές, μηχανήματα, περίσσεια υλικά, χρήσιμα ή άχρηστα, προσωρινές εγκαταστάσεις μηχανημάτων κλπ. Επίσης πρέπει να αποξηλώσει (καταστρέψει κλπ.) κάθε βοηθητικό έργο κλπ. που θα του υποδείξει η Υπηρεσία ως άχρηστο ή επιζήμιο για τη λειτουργία του έργου, να ισοπεδώσει τους χώρους στους οποίους βρίσκονταν ή ήταν εγκατεστημένο και να παραδώσει εντελώς καθαρές τόσο τις κατασκευές όσο και τους γύρω χώρους του εργοταξίου και γενικά να φροντίσει για κάθε τι που προδιαγράφεται στην Ε.Σ.Υ. ή είναι απαραίτητο για την παράδοση του έργου σε κατάσταση εύρυθμης λειτουργίας κατά τους όρους της σύμβασης.

Επίσης ο Ανάδοχος είναι υποχρεωμένος να αποξηλώσει κάθε προστατευτική κατασκευή που κατασκευάστηκε στη διάρκεια της εκτέλεσης του έργου (παραγωγή υλικών και εκτέλεση εργασιών) και για οποιαδήποτε ανάγκη, όταν κατά την κρίση της Υπηρεσίας δεν υπάρχουν οι λόγοι που την επέβαλλαν. Τέτοιες ανάγκες είναι η αποφυγή κάθε είδους ζημιών, φθορών, ατυχημάτων κλπ. σε

ιδιοκτησίες, οικοδομές, δέντρα, χωράφια, καλλιεργήσιμες εκτάσεις, κοινωφελείς εγκαταστάσεις και κάθε είδους έργα. Αυτό ισχύει και για την απομάκρυνση των περιφραγμάτων των εργοταξίων.

Μέσα σε δέκα (10) ημέρες από την έγγραφη υπόμνηση της Υπηρεσίας πρέπει ο Ανάδοχος να αρχίσει τις παραπάνω εργασίες και να τις τελειώσει μέσα σε εύλογη προθεσμία, διαφορετικά γίνονται σε βάρος του και αφαιρείται η δαπάνη που έγινε από τη πρώτη πιστοποίηση που θα συνταχθεί ύστερα από αυτό. Στην περίπτωση αυτή δεν εκδίδεται βεβαίωση για την εμπρόθεσμη αποπεράτωση ολόκληρου του έργου ή ενός μέρους του.

ΠΡΟΣΩΡΙΝΗ ΚΑΙ ΟΡΙΣΤΙΚΗ ΠΑΡΑΛΑΒΗ ΕΡΓΟΥ

Οι διαδικασίες και προθεσμίες προσωρινής παραλαβής, καθώς και οριστικής παραλαβής του έργου καθορίζονται σύμφωνα με τις διατάξεις των άρθρων 170 και 172 του Ν. 4412/16.

Για τη βεβαίωση περάτωσης του έργου ισχύουν οι διατάξεις του άρθρου 168 του Ν. 4412/16. Για τη διοικητική παραλαβή για χρήση ισχύουν οι διατάξεις του άρθρου 169 του Ν. 4412/16.

ΛΟΙΠΕΣ ΥΠΟΧΡΕΩΣΕΙΣ ΤΟΥ ΑΝΑΔΟΧΟΥ

ΓΕΝΙΚΕΣ ΥΠΟΧΡΕΩΣΕΙΣ ΑΝΑΔΟΧΟΥ

Για τις γενικές υποχρεώσεις του αναδόχου ισχύουν τα προβλεπόμενα στο άρθρο 138 του Ν. 4412/16.

Τον ανάδοχο βαρύνουν οι δαπάνες για την εφαρμογή στο έδαφος των εγκεκριμένων χαράξεων με τα απαιτούμενα για αυτό υλικά κατασκευής σταθερών σημείων και τα αντίστοιχα σχέδια, οι δαπάνες για τις καταμετρήσεις γενικά, η σύσταση των εργοταξίων, η συντήρηση και η κατασκευή των οδών προσπέλασης προς τις θέσεις λήψεως των διαφόρων υλικών, οι δαπάνες ελέγχου ποιότητας και αντοχής των έργων και γενικά κάθε δαπάνη για την κατασκευή των έργων.

Ο ανάδοχος υποχρεούται χωρίς ιδιαίτερη αποζημίωση να φωτογραφίζει το έργο στις διάφορες χαρακτηριστικές φάσεις του. Οι φωτογραφίες θα είναι έγχρωμες και θα εκτυπώνονται σε διαστάσεις 18x24εκ. θα παραδίδονται σε δύο (2) αντίγραφα στην επιβλέπουσα το έργο Υπηρεσία, και σε ψηφιακή μορφή.

Επίσης κατά την παράδοση του έργου θα παραδίδονται χωρίς ιδιαίτερη αποζημίωση και δύο έγχρωμες φωτογραφίες μεγάλων διαστάσεων (κάδρα) γενικής αποτυπώσεως του έργου. Σ' αυτές θα πρέπει να αναγράφονται γενικά χαρακτηριστικά του έργου (τίτλος, κόστος, εργοδότης, μελετητής, κατασκευαστής κ.λ.π.) σε συνεννόηση με τον επιβλέποντα.

Ο ανάδοχος υποχρεούται να εκπονήσει τις μελέτες κατασκευής όλων των τεχνικών του έργου και να προβεί στην αποτύπωση της περιοχής κάθε τεχνικού, χωρίς πρόσθετη αμοιβή αφού αυτή θα περιλαμβάνεται ανοιγμένη στην προσφορά του. Οι παραπάνω μελέτες θα πρέπει να υποβληθούν για έγκριση από την Διευθύνουσα Υπηρεσία και καμία εργασία κατασκευής των παραπάνω τεχνικών δεν θα πρέπει να αρχίσει αν προηγούμενα δεν εγκριθούν οι σχετικές μελέτες. Ο τύπος των τεχνικών και η θέση τους θα καθορίζονται από την Διευθύνουσα Υπηρεσία εφ' όσον δεν ορίζονται στην μελέτη.

ΕΥΘΥΝΗ ΤΟΥ ΑΝΑΔΟΧΟΥ

Σύμφωνα με τα συμβατικά τεύχη και τις διατάξεις του Ν. 4412/16, ο Ανάδοχος είναι υπεύθυνος τόσο για την εφαρμογή των μελετών, όσο και για την ποιότητα και αντοχή του έργου και δεν τον απαλλάσσουν από την ευθύνη του αυτή οι διάφοροι έλεγχοι που γίνονται από την Υπηρεσία.

Επίσης ο Ανάδοχος είναι μοναδικός υπεύθυνος για την εκλογή γενικά των υλικών που θα χρησιμοποιήσει στο έργο, τον τρόπο που θα τα χρησιμοποιήσει και γενικά για την εκτέλεση της εργασίας, σύμφωνα με τους όρους της Συγγραφής αυτής, των σχετικών Πρότυπων ΕΛΟΤ και ΕΝ Τεχνικών Προδιαγραφών και των άλλων συμβατικών τευχών και σχεδίων.

ΠΡΟΣΑΡΜΟΓΗ ΚΑΙ ΣΥΜΠΛΗΡΩΣΗ ΤΗΣ ΜΕΛΕΤΗΣ ΤΟΥ ΕΡΓΟΥ

Ο Ανάδοχος είναι υποχρεωμένος, χωρίς ιδιαίτερη αποζημίωση, σύμφωνα με τις μελέτες που του χορηγεί η Υπηρεσία, τις έγγραφες οδηγίες και τις εγκριμένες προδιαγραφές, να εφαρμόσει στο έδαφος τις μελέτες, με την παρουσία αντιπροσώπου της Υπηρεσίας, να κάνει τις απαραίτητες αναπασσαλώσεις και χωροσταθμίσεις των αξόνων του έργου, να ελέγξει και να συγκεντρώσει τα απαραίτητα συμπληρωματικά στοιχεία για τη συμπλήρωση και προσαρμογή των εγκριμένων στοιχείων της οριστικής μελέτης και να πραγματοποιήσει τη σήμανση της περιοχής που καταλαμβάνει το έργο.

Ανάλογη υποχρέωση έχει ο Ανάδοχος και για τις έγγραφες συμπληρώσεις ή τροποποιήσεις της μελέτης του έργου που είναι υποχρεωτικές γι' αυτόν, σύμφωνα με το άρθρο 138, παράγραφοι 2, 3 και 4 του Ν. 4412/16 και τις απαιτήσεις της Ε.Σ.Υ. και της Διακήρυξης.

Για τις απαιτούμενες συμπληρωματικές μελέτες, η εκπόνηση των οποίων δεν ήταν δυνατόν να προβλεφθεί και η ανάγκη εκπόνησης τους προέκυψε μετά την υπογραφή της σύμβασης του έργου, ο ανάδοχος υποχρεούται ύστερα από έγγραφη εντολή της Δ/νουσας Υπηρεσίας να προβεί στη σύνταξή τους, εφαρμοζομένων εν προκειμένω των ισχυουσών διατάξεων και κανονισμών (αντισεισμικού κλπ). Για τη σύνταξη των ανωτέρω μελετών, που θα ζητούνται εγγράφως από την υπηρεσία, θα καταβάλλεται στον ανάδοχο αμοιβή που θα καθορίζεται με την απόφαση έγκρισης της μελέτης του έργου. Η δαπάνη αυτή θα βαρύνει τις πιστώσεις του έργου.

Οι παραπάνω μελέτες θα εκπονηθούν σύμφωνα με τις κείμενες περί μελετών διατάξεις από ανεξάρτητη, προς την εργοληπτική επιχείρηση που συνιστά τον ανάδοχο ομάδα μελετητών, που θα διαθέτει τα προβλεπόμενα από τις κείμενες διατάξεις προσόντα.

Οι μελέτες θα υποβάλλονται στα απαιτούμενα αντίγραφα μαζί με τα διαφανή σχέδια, θα συντάσσονται δε σύμφωνα με τις ισχύουσες προδιαγραφές και τις σχετικές εγκυκλίους.

ΔΙΕΥΘΥΝΣΗ ΤΩΝ ΕΡΓΩΝ ΑΠΟ ΤΟΝ ΑΝΑΔΟΧΟ

Κατά την υπογραφή της Συμβάσεως κατασκευής του Έργου ο Ανάδοχος θα δηλώσει στην Υπηρεσία τον Αντίκλητο του τη διεύθυνση των κεντρικών γραφείων του καθώς και εντεταλμένο προσωπικό που θα βρίσκεται σε αυτά.

Η διεύθυνση των έργων από την πλευρά του αναδόχου στους τόπους κατασκευής τους γίνεται από τεχνικούς που έχουν τα κατάλληλα προσόντα και είναι αποδεκτοί από την διευθύνουσα υπηρεσία. Η επί του τόπου των έργων παρουσία τεχνικού στελέχους ή τεχνικού υπαλλήλου του αναδόχου είναι υποχρεωτική και ανάλογη με τη φύση και το μέγεθος του κατασκευαζόμενου έργου.

ΣΥΝΕΡΓΑΣΙΑ ΑΝΑΔΟΧΟΥ ΜΕ ΤΗΝ ΥΠΗΡΕΣΙΑ Ή ΑΛΛΟΥΣ ΕΡΓΟΛΑΒΟΥΣ

Ο Ανάδοχος έχει την ουσιώδη ειδική υποχρέωση να μην παρεμποδίζει την εκτέλεση εργασιών από την Υπηρεσία ή από άλλους εργολήπτες που χρησιμοποιούνται από την Υπηρεσία σε εργασίες που δεν περιλαμβάνονται στη σύμβασή του.

Αντίθετα υποχρεούται να τους διευκολύνει με τα μέσα που αυτός χρησιμοποιεί (ικριώματα κλπ.) ρυθμίζοντας έτσι τη σειρά εκτέλεσης των εργασιών, ώστε να μην παρεμβάλλει κανένα εμπόδιο στις εργασίες που εκτελούνται από τον Εργοδότη, ή άλλους Αναδόχους.

Κατά τον ίδιο τρόπο θα πρέπει να συμπεριφέρεται και με τα συνεργεία ή τους Αναδόχους των εταιρειών και Οργανισμών Κοινής Ωφέλειας, που εργάζονται στην περιοχή ή τις παρυφές της περιοχής του Έργου ή για το έργο.

ΑΠΑΙΤΟΥΜΕΝΑ ΜΕΤΡΑ ΑΣΦΑΛΕΙΑΣ ΚΑΙ ΥΓΕΙΑΣ ΣΤΟ ΕΡΓΟΤΑΞΙΟ¹.

Ο ανάδοχος έχει την υποχρέωση για την τήρηση των διατάξεων της εργατικής νομοθεσίας, των διατάξεων και κανονισμών για την πρόληψη ατυχημάτων στο προσωπικό του, ή στο προσωπικό του φορέα του έργου, ή σε οποιονδήποτε τρίτο, ώστε να εξαλείφονται ή να ελαχιστοποιούνται οι κίνδυνοι ατυχημάτων ή επαγγελματικών ασθενειών κατά την φάση κατασκευής του έργου: Ν.4412/16 (αρ. 138 παρ.7), ΠΔ 305/96 (αρ.7-9), Ν. 3850/102 (αρ. 42).

Στα πλαίσια της ευθύνης του, ο ανάδοχος υποχρεούται :

α. Να εκπονεί κάθε σχετική μελέτη (στατική ικριωμάτων, μελέτη προσωρινής σήμανσης έργων κλπ.) και να λαμβάνει όλα τα σχετικά μέτρα Ν.4412/16 (αρθ. 138 παρ.7).

β. Να λαμβάνει μέτρα προστασίας σύμφωνα με την ισχύουσα νομοθεσία στο Σχέδιο Ασφάλειας και Υγείας (ΣΑΥ), όπως αυτό ρυθμίζεται με τις αποφάσεις του (τ.) ΥΠΕΧΩΔΕ: ΔΙΠΑΔ/οικ.177/2-3-01, ΔΕΕΠΠ/85/14-5-01 και ΔΙΠΑΔ/οικ889/27-11-02, στο χρονοδιάγραμμα των εργασιών, καθώς και τις ενδεχόμενες τροποποιήσεις ή άλλες αναγκαίες αναπροσαρμογές των μελετών κατά τη φάση της μελέτης και της κατασκευής του έργου: Ν.4412/16 (αρ. 138 παρ.7).

γ. Να επιβλέπει ανελλιπώς την ορθή εφαρμογή των μέτρων ασφάλειας και υγείας των εργαζομένων, να τους ενημερώνει / εκπαιδεύει για την αναγκαιότητα της τήρησης των μέτρων αυτών κατά την εργασία, να ζητά τη γνώμη τους και να διευκολύνει τη συμμετοχή τους σε ζητήματα ασφάλειας και υγείας: ΠΔ 1073/81 (αρ. 111), ΠΔ 305/96 (αρ.10,11), Ν.3850/10 (αρ. 42-49).

Για την σωστή εφαρμογή της παρ. γ στους αλλοδαπούς εργαζόμενους, είναι αυτονόητο ότι η γνώση από αυτούς της ελληνικής γλώσσας κρίνεται απαραίτητη ώστε να μπορούν να κατανοούν την αναγκαιότητα και τον τρόπο εφαρμογής των μέτρων ασφάλειας και υγείας (εκτός ειδικών περιπτώσεων όπου τμήμα ή όλο το έργο έχει αναλάβει να κατασκευάσει ξένη εξειδικευμένη εταιρεία).

Σύμφωνα με τα προαναφερόμενα, ο ανάδοχος υποχρεούται να τηρεί τα ακόλουθα:

Εκ των προτέρων γνωστοποίηση - Σχέδιο Ασφάλειας Υγείας (ΣΑΥ) - Φάκελος Ασφάλειας Υγείας (ΦΑΥ) και συγκεκριμένα:

α. Να διαβιβάσει στην αρμόδια επιθεώρηση εργασίας πριν από την έναρξη των εργασιών, την εκ των προτέρων γνωστοποίηση, προκειμένου για εργοτάξιο με προβλεπόμενη διάρκεια εργασιών που θα υπερβαίνει τις 30 εργάσιμες ημέρες και στο οποίο θα ασχολούνται ταυτόχρονα περισσότεροι από 20 εργαζόμενοι ή ο προβλεπόμενος όγκος εργασίας θα υπερβαίνει τα 500 ημερομίσθια : ΠΔ 305/96 (αρ 3 παρ. 12 και 13). Η γνωστοποίηση καταρτίζεται σύμφωνα με το παράρτημα ΙΙΙ του άρθρου 12 του ΠΔ 305/96.

β. Να ακολουθήσει τις υποδείξεις / προβλέψεις των ΣΑΥ-ΦΑΥ τα οποία αποτελούν τμήμα της τεχνικής μελέτης του έργου (οριστικής ή εφαρμογής) σύμφωνα με το Π.Δ. 305/96 (αρ.3 παρ.8) και την ΥΑ ΔΕΕΠΠ/οικ/85/2001 του (τ.) ΥΠΕΧΩΔΕ η οποία ενσωματώθηκε στο Ν.4412/16 (αρ. 138 παρ. 7).

¹ Η έννοια του εργοταξίου ορίζεται στο άρθρο 2 παρ.1 σε συνδυασμό με το παράρτημα Ι του άρθρου 12 του ΠΔ 305/96.

² Ο Ν.3850/10 Κύρωση του Κώδικα νόμων για την υγεία και την ασφάλεια των εργαζομένων αρ. δεύτερο, καταργεί διατάξεις που ρυθμίζονται από αυτόν όπως διατάξεις των : Ν.1568/85, ΠΔ 294/88, ΠΔ 17/96, κλπ.

γ. Να αναπτύξει, να προσαρμόσει και να συμπληρώσει τα ΣΑΥ-ΦΑΥ της μελέτης (τυχόν παραλήψεις που θα διαπιστώσει ο ίδιος ή που θα του ζητηθούν από την Υπηρεσία), σύμφωνα με την μεθοδολογία που θα εφαρμόσει στο έργο ανάλογα με την κατασκευαστική του δυσκολία, τις ιδιαιτερότητές του, κλπ (μέθοδος κατασκευής, ταυτόχρονη εκτέλεση φάσεων εργασιών, πολιτική ασφάλειας, οργάνωση, εξοπλισμός, κλπ).

δ. Να αναπροσαρμόσει τα ΣΑΥ-ΦΑΥ ώστε να περιληφθούν σε αυτά εργασίες που θα προκύψουν λόγω τροποποίησης της εγκεκριμένης μελέτης και για τις οποίες θα απαιτηθούν τα προβλεπόμενα από την ισχύουσα νομοθεσία, μέτρα ασφάλειας και υγείας: ΠΔ 305/96 (αρ. 3 παρ.9) και ΥΑ ΔΠΠΑΔ/οικ/889/2002 (παρ.2.9) του (τ.) ΥΠΕΧΩΔΕ η οποία ενσωματώθηκε στο Ν.4412/16 (αρ. 138 παρ. 7).

ε. Να τηρήσει τα ΣΑΥ-ΦΑΥ στο εργοτάξιο, κατά την εκτέλεση του έργου: ΠΔ 305/96 (αρ. 3 παρ.10) και ΥΑ ΔΠΠΑΔ/οικ/889/2002 (παρ.2.9Δ) του (τ.)ΥΠΕΧΩΔΕ και να τα έχει στη διάθεση των ελεγκτικών αρχών.

στ. Συμπληρωματικές αναφορές στο Σχέδιο Ασφάλειας Υγείας (ΣΑΥ) και στο Φάκελο Ασφάλειας Υγείας (ΦΑΥ).

Το ΣΑΥ αποσκοπεί στην πρόληψη και στον περιορισμό των κινδύνων για τους εργαζόμενους και για τα άλλα εμπλεκόμενα μέρη που παρευρίσκονται στο εργοτάξιο κατά τη διάρκεια κατασκευής του έργου.

Αντίστοιχα ο ΦΑΥ αποσκοπεί στην πρόληψη και στον περιορισμό των κινδύνων για όσους μελλοντικά ασχοληθούν με τη συντήρηση ή την επισκευή του έργου.

1. Το περιεχόμενο του ΣΑΥ και του ΦΑΥ αναφέρεται στο ΠΔ 305/96 (αρ.3 παρ.5- 7) και στις ΥΑ: ΔΠΠΑΔ/οικ/177/2001 (αρ.3) και ΔΠΠΑΔ/οικ/889/2002 (παρ.2.9) του (τ.) ΥΠΕΧΩΔΕ οι οποίες ενσωματώθηκαν στο Ν.4412/16 (αρ. 138 παρ. 7).

2. Η υποχρέωση εκπόνησης ΣΑΥ προβλέπεται σύμφωνα με το ΠΔ 305/96 (αρ. 3 παρ.4), όταν:

α) Απαιτείται Συντονιστής στη φάση της μελέτης, δηλ. όταν θα απασχοληθούν περισσότερα του ενός συνεργεία στην κατασκευή.

β) Οι εργασίες που πρόκειται να εκτελεστούν ενέχουν ιδιαίτερους κινδύνους: Π.Δ.305/96 (αρθ.12 παράρτημα ΙΙ).

γ) Απαιτείται εκ των προτέρων γνωστοποίηση στην αρμόδια επιθεώρηση εργασίας.

δ) Για την έναρξη των οικοδομικών εργασιών, επιβάλλεται με ευθύνη του κυρίου ή του έχοντος νόμιμο δικαίωμα: θεώρηση του σχεδίου και του φακέλου ασφάλειας και υγείας (ΣΑΥ, ΦΑΥ) του έργου από την αρμόδια Επιθεώρηση Εργασίας σύμφωνα με το άρθρο 7 παρ.1 εδάφιο α' του Ν 4030/2011 (ΦΕΚ 249/Α/25-11-2011) και την αρ. πρωτ. 10201/27-3-2012 εγκύκλιο του Ειδ. Γραμματέα του Σ.ΕΠ.Ε.

3. Ο ΦΑΥ καθιερώνεται ως απαραίτητο στοιχείο για την προσωρινή και την οριστική παραλαβή κάθε Δημόσιου Έργου: ΥΑ ΔΕΕΠΠ/οικ. 433/2000 του (τ.) ΥΠΕΧΩΔΕ, η οποία ενσωματώθηκε στο Ν.4412/16 αρ. (170 και 172).

4. Μετά την αποπεράτωση του έργου, ο ΦΑΥ φυλάσσεται με ευθύνη του Κυρίου του Έργου και το συνοδεύει καθ' όλη τη διάρκεια της ζωής του: ΠΔ 305/96 (αρ. 3 παρ.11) και ΥΑ ΔΠΠΑΔ/οικ/889/2002 (παρ.2.9Δ) του (τ.) ΥΠΕΧΩΔΕ.

5. Διευκρινίσεις σχετικά με την εκπόνηση του ΣΑΥ και την κατάρτιση του ΦΑΥ περιλαμβάνονται στην ΕΓΚΥΚΛΙΟ 6 με αρ. πρωτ. ΔΠΠΑΔ/οικ/215/31-3-2008 του (τ.) ΥΠΕΧΩΔΕ.

Τα παραπάνω ΣΑΥ και ΦΑΥ θα συνταχθούν έτσι ώστε να είναι συμβατά με τα σχετικά υποδείγματα που έχουν συνταχθεί από το ΤΕΕ (ΤΕΕ/10068/22-4-98 έγγραφο προς Υπουργούς-ΥΠΕΧΩΔΕ και Εργασίας και Κοινωνικών Ασφαλίσεων)

Ανάθεση καθηκόντων σε τεχνικό ασφαλείας, γιατρό εργασίας – τήρηση στοιχείων ασφάλειας και υγείας

Ο ανάδοχος υποχρεούται:

α. Να αναθέσει καθήκοντα τεχνικού ασφαλείας αν στο έργο απασχολήσει λιγότερους από 50 εργαζόμενους σύμφωνα με το Ν. 3850/10 (αρ.8 παρ.1 και αρ.12 παρ.4).

β. Να αναθέσει καθήκοντα τεχνικού ασφαλείας και ιατρού εργασίας, αν απασχολήσει στο έργο 50 και άνω εργαζόμενους, σύμφωνα με το Ν.3850/10 (αρ.8 παρ.2 και αρ.4 έως 25).

γ. Τα παραπάνω καθήκοντα μπορεί να ανατεθούν σε εργαζόμενους στην επιχείρηση ή σε άτομα εκτός της επιχείρησης ή να συναφθεί σύμβαση με τις Εξωτερικές Υπηρεσίες Προστασίας και Πρόληψης ή να συνδυαστούν αυτές οι δυνατότητες.

Η ανάθεση καθηκόντων σε άτομα εντός της επιχείρησης γίνεται εγγράφως από τον ανάδοχο και αντίγραφό της κοινοποιείται στην τοπική Επιθεώρηση Εργασίας, συνοδεύεται δε απαραίτητα από αντίστοιχη δήλωση αποδοχής: Ν.3850/10 (αρ.9).

δ. Στο πλαίσιο των υποχρεώσεων του αναδόχου καθώς και των τεχνικού ασφαλείας και ιατρού εργασίας, εντάσσεται και η υποχρεωτική τήρηση στο εργοτάξιο, των ακόλουθων στοιχείων:

1. Γραπτή εκτίμηση προς τον ανάδοχο, από τους τεχνικό ασφαλείας και ιατρό εργασίας, των υφισταμένων κατά την εργασία κινδύνων για την ασφάλεια και την υγεία, συμπεριλαμβανομένων εκείνων που αφορούν ομάδες εργαζομένων που εκτίθενται σε ιδιαίτερους κινδύνους Ν.3850/10 (αρ.43 παρ. 1 α και παρ.3- 8).

2. Βιβλίο υποδείξεων τεχνικού ασφαλείας και γιατρού εργασίας στο οποίο θα αναγράφουν τις υποδείξεις τους ο Τεχνικός ασφαλείας και ο γιατρός εργασίας Ν.3850/10 (αρ.14 παρ.1 και αρ.17 παρ.1).

Ο ανάδοχος υποχρεούται να λαμβάνει ενυπόγραφα γνώση των υποδείξεων αυτών.

Το βιβλίο υποδείξεων τεχνικού ασφαλείας και γιατρού εργασίας σελιδομετρείται και θεωρείται από την αρμόδια επιθεώρηση εργασίας.

Αν ο ανάδοχος διαφωνεί με τις γραπτές υποδείξεις και συμβουλές του τεχνικού ή του ιατρού εργασίας (Ν 3850/10 αρ.20 παρ.4), οφείλει να αιτιολογεί τις απόψεις του και να τις κοινοποιεί και στην Επιτροπή Υγείας και Ασφάλειας (Ε.Υ.Α.Ε) ή στον εκπρόσωπο των εργαζομένων των οποίων η σύσταση και οι αρμοδιότητες προβλέπονται από τα άρθρα 4 και 5 του Ν.3850/10.

Σε περίπτωση διαφωνίας η διαφορά επιλύεται από τον επιθεωρητή εργασίας και μόνο.

3. Βιβλίο ατυχημάτων στο οποίο θα περιγράφεται η αιτία και η περιγραφή του ατυχήματος και να το θέτει στη διάθεση των αρμόδιων αρχών Ν.3850/10 (αρ.43 παρ.2β).

Τα μέτρα που λαμβάνονται για την αποτροπή επανάληψης παρόμοιων ατυχημάτων, καταχωρούνται στο βιβλίο υποδείξεων τεχνικού ασφαλείας.

Ο ανάδοχος οφείλει να αναγγέλλει στις αρμόδιες επιθεωρήσεις εργασίας, στις πλησιέστερες αστυνομικές αρχές και στις αρμόδιες υπηρεσίες του ασφαλιστικού οργανισμού στον οποίο υπάγεται ο εργαζόμενος όλα τα εργατικά ατυχήματα εντός 24 ωρών και εφόσον πρόκειται περί σοβαρού τραυματισμού ή θανάτου, να τηρεί αμετάβλητα όλα τα στοιχεία που δύναται να χρησιμεύσουν για εξακρίβωση των αιτίων του ατυχήματος Ν.3850/10 (αρ.43 παρ.2α).

4. Κατάλογο των εργατικών ατυχημάτων που είχαν ως συνέπεια για τον εργαζόμενο ανικανότητα εργασίας μεγαλύτερη των τριών εργάσιμων ημερών Ν.3850/10 (αρ.43 παρ.2γ).

5. Ιατρικό φάκελο κάθε εργαζόμενου Ν. 3850/10 (αρ.18 παρ.9).

Ημερολόγιο Μέτρων Ασφάλειας (ΗΜΑ)

Ο ανάδοχος υποχρεούται να τηρεί στο εργοτάξιο Ημερολόγιο Μέτρων Ασφάλειας (ΗΜΑ), όταν απαιτείται εκ των προτέρων γνωστοποίηση στην αρμόδια επιθεώρηση εργασίας, πριν την έναρξη των εργασιών στο εργοτάξιο σύμφωνα με το ΠΔ 305/96 (αρ.3 παρ.14) σε συνδυασμό με την Υ.Α 130646/1984 του (τ.) Υπουργείου Εργασίας.

Το ΗΜΑ θεωρείται, σύμφωνα με την παραπάνω Υ.Α, από τις κατά τόπους Δ/νσεις, Τμήματα ή Γραφεία Επιθεώρησης Εργασίας και συμπληρώνεται από τους επιβλέποντες μηχ/κούς του αναδόχου και της Δ/νουσας Υπηρεσίας, από τους υπόχρεους για την διενέργεια των τακτικών ελέγχων ή δοκιμών για ό,τι αφορά τα αποτελέσματα των ελέγχων ή δοκιμών, από το αρμόδιο όργανο ελέγχου όπως ο επιθεωρητής εργασίας, κλπ : ΠΔ 1073/81 (αρ.113), Ν.1396/83 (αρ. 8) και την Εγκύκλιο 27 του (τ.) ΥΠΕΧΩΔΕ με αρ. πρωτ. ΔΕΕΠΠ/208 /12-9-2003.

Συσχετισμός Σχεδίου Ασφάλειας Υγείας (ΣΑΥ) και Ημερολογίου Μέτρων Ασφάλειας (ΗΜΑ)

Για την πιστή εφαρμογή του ΣΑΥ κατά την εξέλιξη του έργου, πρέπει αυτό να συσχετίζεται με το Η.Μ.Α. Στα πλαίσια του συσχετισμού αυτού, να σημειώνεται στο Η.Μ.Α. κάθε αναθεώρηση και εμπλουτισμός του ΣΑΥ και επίσης σε ειδική στήλη του, να γίνεται παραπομπή των αναγραφόμενων υποδείξεων / διαπιστώσεων στην αντίστοιχη σελίδα του ΣΑΥ. Με τον τρόπο αυτό διευκολύνεται και επιτυγχάνεται ο στόχος της πρόληψης του ατυχήματος.

ΑΠΑΙΤΟΥΜΕΝΑ ΜΕΤΡΑ ΑΣΦΑΛΕΙΑΣ ΚΑΙ ΥΓΕΙΑΣ ΚΑΤΑ ΤΗΝ ΕΚΤΕΛΕΣΗ ΟΛΩΝ ΤΩΝ ΕΡΓΑΣΙΩΝ ΣΤΟ ΕΡΓΟΤΑΞΙΟ

Προετοιμασία εργοταξίου - Μέτρα Ατομικής Προστασίας (ΜΑΠ)

Ο ανάδοχος υποχρεούται να τηρεί στο εργοτάξιο, κατά την εκτέλεση όλων των εργασιών, τα παρακάτω μέτρα ασφάλειας και υγείας :

- Την ευκρινή και εμφανή σήμανση και περίφραξη του περιβάλλοντα χώρου του εργοταξίου με ιδιαίτερη προσοχή στη σήμανση και περίφραξη των επικίνδυνων θέσεων : ΠΔ 105/95, ΠΔ 305//96 (αρ.12 παραρτ. IV μέρος Α, παρ. 18.1).
- Τον εντοπισμό και τον έλεγχο προϋπαρχουσών της έναρξης λειτουργίας του εργοταξίου ηλεκτρικών εγκαταστάσεων και εκτροπή τυχόν υπαρχόντων εναερίων ηλεκτροφόρων αγωγών έξω από το εργοτάξιο, ώστε να παρέχεται προστασία στους εργαζόμενους από τον κίνδυνο ηλεκτροπληξίας: ΠΔ 1073/81 (αρ.75-79), ΠΔ 305/96 (αρ.12 παραρτ. IV μέρος Β, τμήμα II, παρ.2).
- Τη σήμανση των εγκαταστάσεων με ειδικούς κινδύνους (αγωγοί ατμών θερμών, υγρών ή αερίων κλπ) και τα απαιτούμενα μέτρα προστασίας των εργαζομένων από τους κινδύνους των εγκαταστάσεων αυτών: Π Δ 1073/81 (αρ.92 - 95), ΠΔ 305/96 (αρ.12, παραρτ. IV μέρος Α, παρ.6).
- Τη λήψη μέτρων αντιμετώπισης εκτάκτων καταστάσεων όπως: κατάρτιση σχεδίου διαφυγής - διάσωσης και εξόδων κινδύνου, πυρασφάλεια, εκκένωση χώρων από τους εργαζόμενους, πρόληψη - αντιμετώπιση πυρκαγιών & επικίνδυνων εκρήξεων ή αναθυμιάσεων, ύπαρξη πυροσβεστήρων, κλπ. ΠΔ 1073/81 (αρ. 92-96), ΠΔ 305/96 (αρ.12, παραρτ. IV μέρος Α, παρ.3, 4, 8-10), Ν.3850/10 (αρ.30, 32, 45).
- Την εξασφάλιση παροχής πρώτων βοηθειών, χώρων υγιεινής και υγειονομικού εξοπλισμού (ύπαρξη χώρων πρώτων βοηθειών, φαρμακείου, αποχωρητηρίων, νιπτήρων, κλπ): ΠΔ 1073/81 (αρ.109,110), Ν.1430/84 (αρ.17,18), ΠΔ 305/96 (αρ.12 παράρτ. IV μέρος Α, παρ.13, 14).

- Την εξασφάλιση της δωρεάν χορήγησης Μέσων Ατομικής Προστασίας (ΜΑΠ) στους εργαζόμενους όπως: προστατευτικά κράνη, μπότες ασφαλείας, φωσφορίζοντα γιλέκα, ολόσωμες ζώνες ασφαλείας, γυαλιά, κλπ, εφόσον τους ενημερώσει εκ των προτέρων σχετικά με τους κινδύνους από τους οποίους τους προστατεύει ο εξοπλισμός αυτός και τους δώσει σαφείς οδηγίες για τη χρήση του Π.Δ. 1073/81(αρ.102-108), Ν.1430/84 (αρ.16-18), ΚΥΑ Β.4373/1205/93 και οι τροποπ. αυτής ΚΥΑ 8881/94 και Υ.Α. οικ.Β.5261/190/97, Π.Δ. 396/94, Π.Δ. 305/96 (αρ.9,παρ.γ).

Εργοταξιακή σήμανση – σηματοδότηση, συστήματα ασφαλείας, φόρτωση - εκφόρτωση – εναπόθεση υλικών, θόρυβος, φυσικοί, χημικοί παράγοντες κ.λ.π. Ο ανάδοχος υποχρεούται:

1. Να προβεί στην κατάλληλη σήμανση και σηματοδότηση, με σκοπό την ασφαλή διέλευση των πεζών και των οχημάτων από την περιοχή κατασκευής του έργου, σύμφωνα με:
 - Την Υ.Α αριθ. ΔΜΕΟ/Ο/613/16-2-2011 του τ.ΥΠΥΜΕΔΙ: «Οδηγίες Σήμανσης Εκτελούμενων Έργων» (ΟΜΟΕ-ΣΕΕΟ, τεύχος 7)
 - Τη ΚΥΑ αριθ.6952/14-2-2011 του τ.ΥΠΕΚΑ και τ.ΥΠΥΜΕΔΙ «Υποχρεώσεις και μέτρα για την ασφαλή διέλευση των πεζών κατά την εκτέλεση εργασιών σε κοινόχρηστους χώρους πόλεων και οικισμών που προορίζονται για την κυκλοφορία πεζών »
 - Τις διατάξεις του Κώδικα Οδικής Κυκλοφορίας: Ν.2696/99 (αρ. 9 – 11 και αρ.52) και την τροπ. αυτού : Ν.3542/07 (αρ. 7-9 και αρ.46).
2. Να τηρεί τις απαιτήσεις ασφάλειας που αφορούν σε εργασίες εναπόθεσης υλικών στις οδούς, κατάληψης τμήματος οδού και πεζοδρομίου: Ν. 2696/99 (αρ. 47, 48) και η τροπ. αυτού: Ν. 3542/07 (αρ.43,44).
3. Να συντηρεί και να ελέγχει τακτικά τη λειτουργία των συστημάτων ασφαλείας και να τηρεί τις απαιτήσεις ασφάλειας των ηλεκτρικών εγκαταστάσεων, των φορητών ηλεκτρικών συσκευών, των κινητών προβολέων, των καλωδίων τροφοδοσίας, των εγκαταστάσεων φωτισμού εργοταξίου, κλπ: ΠΔ 1073/81 (αρ.75-84), ΠΔ 305/96 (αρ.8.δ και αρ.12, παραρτ.IV μέρος Α, παρ.2), Ν.3850/10 (αρ. 31,35).
4. Να προβεί στα απαραίτητα μέτρα ασφάλειας που αφορούν σε εργασίες φόρτωσης, εκφόρτωσης, αποθήκευσης, στοίβασης, ρίψης και μεταφοράς υλικών και άλλων στοιχείων: ΠΔ 216/78, ΠΔ 1073/81 (αρ.85-91), ΚΥΑ 8243/1113/91 (αρ.8), ΠΔ 305/96 [αρ. 8 (γ, ε, στ, ζ) και αρ.12 παραρτ. IV μέρος Α παρ.11 και μέρος Β τμήμα ΙΙ παρ.4], Ν.2696/99 (αρ.32) και η τροπ. αυτού: Ν. 3542/07 (αρ.30).
5. Να τηρεί μέτρα προστασίας των εργαζομένων που αφορούν:
 - α) κραδασμούς: ΠΔ 176/05,
 - β) θόρυβο: ΠΔ 85/91, ΠΔ 149/06,
 - γ) προφυλάξεις της οσφυϊκής χώρας και της ράχης από χειρωνακτική διακίνηση φορτίων: ΠΔ 397/94,
 - δ) προστασία από φυσικούς, χημικούς και βιολογικούς παράγοντες: Ν.3850/10 (άρ. 36- 41), ΠΔ 82/10.

Μηχανήματα έργων / Εξοπλισμοί εργασίας - αποδεικτικά στοιχεία αυτών.

Οι εξοπλισμοί εργασίας χαρακτηρίζονται και κατατάσσονται ως μηχανήματα έργων ΠΔ 304/00 (αρ.2).

Ο ανάδοχος οφείλει να ελέγχει τη σωστή λειτουργία και τον χειρισμό των μηχανημάτων (χωματουργικών και διακίνησης υλικών), των ανυψωτικών μηχανημάτων, των οχημάτων, των εγκαταστάσεων, των μηχανών και του λοιπού εξοπλισμού εργασίας (ζώνες ασφαλείας με μηχανισμό ανόδου και καθόδου, κυλιόμενα ικριώματα, φορητές κλίμακες, κλπ) : ΠΔ 1073/81 (αρ.17, 45-74), Ν 1430/84 (αρ.11-15), ΠΔ 31/90, ΠΔ 499/91, ΠΔ 395/94 και οι τροπ. αυτού: ΠΔ 89/99, ΠΔ 304/00 και ΠΔ 155/04, ΠΔ 105/95 (παραρτ. ΙΧ), ΠΔ 305/96 (αρ.12 παραρτ.ΙV μέρος Β τμήμα ΙI παρ.7 - 9), ΚΥΑ 15085/593/03, ΚΥΑ αρ.Δ13ε/4800/03, ΠΔ 57/10, Ν.3850/10 (αρ. 34, 35).

Τα μηχανήματα έργων σύμφωνα με το ΠΔ 305/96 (αρ.12 παραρτ.ΙV, μέρος Β', τμήμα ΙI, παρ.7.4 και 8.5) και το ΠΔ 304/00 (αρ.2), πρέπει να συνοδεύονται από τα εξής στοιχεία :

1. Πινακίδες αριθμού κυκλοφορίας
2. Άδεια κυκλοφορίας
3. Αποδεικτικά στοιχεία ασφάλισης.
4. Αποδεικτικά πληρωμής τελών κυκλοφορίας (χρήσης)
5. Άδειες χειριστών μηχανημάτων σύμφωνα με το ΠΔ 305/96 (αρ.12, παραρτ. ΙV, μέρος Β', τμήμα ΙI, παρ. 8.1.γ και 8.2) και το ΠΔ 89/99 (παραρτ. ΙI, παρ.2.1). Σημειώνεται ότι η άδεια χειριστού μηχανήματος συνοδεύει τον χειριστή.

6. Βεβαίωση ασφαλούς λειτουργίας του εξοπλισμού εργασίας (ορθή συναρμολόγηση - εγκατάσταση, καλή λειτουργία) και αρχείο συντήρησης αυτού στο οποίο θα καταχωρούνται τα αποτελέσματα των ελέγχων σύμφωνα με το ΠΔ 89/99 (αρ.4α, παρ.3 & 6).

7. Πιστοποιητικό επανελέγχου ανυψωτικού μηχανήματος, οδηγίες χρήσης, συντήρησης και αντίστοιχο βιβλίο συντήρησης και ελέγχων αυτού σύμφωνα με την ΚΥΑ 15085/593/03 (αρ.3 και αρ.4. παρ.7).

Νομοθετήματα που περιέχουν πρόσθετα απαιτούμενα μέτρα ασφάλειας και υγείας στο εργοτάξιο, τα οποία τηρούνται κατά περίπτωση, ανάλογα με το είδος των εργασιών του εκτελούμενου έργου.

Ο ανάδοχος υποχρεούται να τηρεί στο εργοτάξιο, πέρα από τα προαναφερόμενα, πρόσθετα απαιτούμενα μέτρα ασφάλειας και υγείας, κατά περίπτωση, ανάλογα με το είδος των εργασιών του εκτελούμενου έργου. Τα εν λόγω απαιτούμενα μέτρα αναφέρονται στα παρακάτω νομοθετήματα:

Κατεδαφίσεις:

Ν 495/76, ΠΔ 413/77, ΠΔ 1073/81 (αρ.18 -33, 104), ΚΥΑ 8243/1113/91 (αρ.7), ΥΑ 31245/93, Ν. 2168/93, ΠΔ 396/94 (αρ.9 παρ.4 παραρτ. ΙΙΙ), Υ.Α. 3009/2/21- γ/94, Υ.Α. 2254/230/Φ.6.9/94 και οι τροπ. αυτής: ΥΑ Φ.6.9/13370/1560/95 και ΥΑ Φ6.9/25068/1183/96, ΠΔ 305/96 (αρ. 12, παραρτ. ΙV μέρος Β τμήμα ΙI, παρ.11), ΚΥΑ 3329/89 και η τροπ. αυτής: Υ.Α. Φ.28/18787/1032/00, ΠΔ 455/95 και η τροπ. αυτού ΠΔ 2/06, ΠΔ 212/06,ΥΑ 21017/84/09.

Εκσκαφές (θεμελίων, τάφρων, φρεάτων, κλπ), Αντιστηρίξεις:

Ν. 495/76, ΠΔ 413/77, ΠΔ 1073/81 (αρ.2-17, 40-42), ΥΑ αρ. 3046/304/89 (αρ.8- ασφάλεια και αντοχή κτιρίων, παρ.4), ΚΥΑ 3329/89 και η τροπ. αυτής: ΥΑ Φ.28/18787/1032/00, Ν. 2168/93, ΠΔ 396/94 (αρ.9 παρ.4 παραρτ. ΙΙΙ), ΥΑ 3009/2/21- γ/94, ΥΑ 2254/230/Φ.6.9/94 και οι τροπ. αυτής: ΥΑ Φ.6.9/13370/1560/95 και ΥΑ Φ6.9/25068/1183/96, ΠΔ 455/95 και η τροπ. αυτού: ΠΔ 2/06, ΠΔ 305/96 (αρ. 12, παραρτ. ΙV μέρος Β τμήμα ΙI παρ. 10).

Ικριώματα και κλίμακες, Οδοί κυκλοφορίας – ζώνες κινδύνου, Εργασίες σε ύψος, Εργασίες σε στέγες:

ΠΔ 778/80, ΠΔ 1073/81 (αρ.34-44), Ν.1430/84 (αρ. 7-10), ΚΥΑ 16440/Φ.10.4/445/93, ΠΔ 396/94 (αρ.9 παρ.4 παραρτ. ΙΙΙ), ΠΔ 155/04, ΠΔ 305/96 (αρ. 12, παραρτ. ΙV μέρος Α παρ.1, 10 και μέρος Β τμήμα ΙΙ παρ.4-6,14).

Εργασίες συγκόλλησης, οξυγονοκοπής & λοιπές θερμές εργασίες

ΠΔ 95/78, ΠΔ 1073/81 (αρ.96, 99,104, 105), ΠΔ 70/90 (αρ.15), ΠΔ 396/94 (αρ.9 παρ.4 παραρτ. ΙΙΙ), Πυροσβεστική Διάταξη 7 Απόφ.7568 Φ.700.1/96, ΚΥΑ αρ.οικ.16289/330/99.

Κατασκευή δομικών έργων (κτίρια, γέφυρες, τοίχοι αντιστήριξης, δεξαμενές, κλπ.)

ΠΔ 778/80, ΠΔ 1073/81 (αρ.26- 33, αρ.98), ΥΑ 3046/304/89, ΠΔ 396/94 (αρ.9 παρ.4 παραρτ. ΙΙΙ), ΠΔ 305/96 (αρ.12 παραρτ. ΙV μέρος Β τμήμα ΙΙ παρ. 12).

Προετοιμασία και διάνοιξη σηράγγων και λοιπών υπογείων έργων

(Σήραγγες κυκλοφορίας οχημάτων, αρδευτικές σήραγγες, υπόγειοι σταθμοί παραγωγής ενέργειας και εργασίες που εκτελούνται στα υπόγεια στεγασμένα τμήματα των οικοδομικών ή άλλης φύσης έργων και σε στάθμη χαμηλότερη των 6.00 μ. κάτω από την επιφάνεια της γης.)

Ν.495/76, ΠΔ 413/77, ΠΔ 225/89, ΚΥΑ 3329/89 και η τροπ. αυτής : ΥΑ Φ.28/18787/1032/00, Ν. 2168/93, ΠΔ 396/94 (αρ.9 παρ.4 παραρτ. ΙΙΙ), ΥΑ 2254/230/Φ.6.9/94 και οι τροπ. αυτής: ΥΑ Φ.6.9/13370/1560/95 και ΥΑ Φ.6.9/25068/1183/96, ΥΑ 3009/2/21-γ/94, ΠΔ 455/95 και η τροπ. αυτού: ΠΔ 2/06, ΠΔ 305/96 (αρ.12 παραρτ. ΙV μέρος Β τμήμα ΙΙ παρ.10).

Καταδυτικές εργασίες σε Λιμενικά έργα:

(Υποθαλάσσιες εκσκαφές, διαμόρφωση πυθμένα θαλάσσης, κατασκευή προβλήτας κλπ με χρήση πλωτών ναυπηγημάτων και καταδυτικού συνεργείου.)

ΠΔ 1073/81 (αρ.100), Ν 1430/84 (αρ.17), ΠΔ 396/94 (αρ.9 παρ.4 παραρτ.ΙΙΙ), ΥΑ 3131.1/20/95/95, ΠΔ 305/96 (αρ.12, παραρτ.ΙV μέρος Β τμήμα ΙΙ παρ.8.3 και παρ.13).

Ακολουθεί κατάλογος με τα νομοθετήματα και τις κανονιστικές διατάξεις που περιλαμβάνουν τα απαιτούμενα μέτρα ασφάλειας και υγείας στο εργοτάξιο.

**ΚΑΤΑΛΟΓΟΣ ΝΟΜΟΘΕΤΗΜΑΤΩΝ ΚΑΙ ΚΑΝΟΝΙΣΤΙΚΩΝ ΔΙΑΤΑΞΕΩΝ:
«ΑΠΑΙΤΟΥΜΕΝΑ ΜΕΤΡΑ ΑΣΦΑΛΕΙΑΣ ΚΑΙ ΥΓΕΙΑΣ ΣΤΟ ΕΡΓΟΤΑΞΙΟ»**

Α. ΝΟΜΟΙ

2.1Ν.	2.2ΦΕΚ 337/Α/76	2.3	2.4Ν.	2.5ΦΕΚ 50/Α/07
2.6Ν.	2.7ΦΕΚ 126/Α/83	2.8	2.9Ν.	2.10ΦΕΚ 116/Α/08
2.11Ν.	2.12ΦΕΚ 49/Α/84	2.13	2.14Ν.	2.15ΦΕΚ 84/Α/10
2.16Ν.	2.17ΦΕΚ	2.18	2.19Ν.	2.20ΦΕΚ 249/Α/12
2.21Ν.	2.22ΦΕΚ 57/Α/99	2.23	2.24Ν.	2.25ΦΕΚ Α 147/8-8-

Β. ΠΡΟΕΔΡΙΚΑ ΔΙΑΤΑΓΜΑΤΑ

2.26Π. Δ.	2.27ΦΕΚ	2.28	2.29Π. Δ.	2.30ΦΕΚ
2.31Π. Δ.	2.32ΦΕΚ 20/Α/78	2.33	2.34Π. Δ.	2.35ΦΕΚ
2.36Π. Δ.	2.37ΦΕΚ 47/Α/78	2.38	2.39Π. Δ.	2.40ΦΕΚ
2.41Π. Δ.	2.42ΦΕΚ	2.43	2.44Π. Δ.	2.45ΦΕΚ
2.46Π. Δ.	2.47ΦΕΚ	2.48	2.49Π. Δ.	2.50ΦΕΚ
2.51Π. Δ.	2.52ΦΕΚ	2.53	2.54Π. Δ.	2.55ΦΕΚ
2.56Π. Δ.	2.57ΦΕΚ 31/Α/90	2.58	2.59Π. Δ.	2.60ΦΕΚ
2.61Π. Δ.	2.62ΦΕΚ 31/Α/90	2.63	2.64Π. Δ.	2.65ΦΕΚ
2.66Π. Δ.	2.67ΦΕΚ 38/Α/91	2.68	2.69Π. Δ.	2.70ΦΕΚ
2.71Π. Δ.	2.72ΦΕΚ	2.73	2.74Π. Δ.	2.75ΦΕΚ
2.76Π. Δ.	2.77ΦΕΚ	2.78	2.79Π. Δ.	2.80ΦΕΚ
2.81Π. Δ.	2.82ΦΕΚ	2.83	2.84Π. Δ.	2.85ΦΕΚ

2.86Π. Δ.	2.87ΦΕΚ	2.88	2.89	2.90
Γ. ΥΠΟΥΡΓΙΚΕΣ ΑΠΟΦΑΣΕΙΣ				
2.91ΥΑ 130646/84	2.92ΦΕΚ	2. 2.94ΚΥΑ αρ.6952/11	2.95ΦΕΚ	
2.96ΚΥΑ 3329/89	2.97ΦΕΚ	2. 2.99ΥΑ 3046/304/89	2.100ΦΕΚ	
2.101ΚΥΑ 8243/1113/91	2.102ΦΕΚ	2. 2.104ΥΑ Φ.28/18787/1032/00	2.105ΦΕΚ	
2.106ΚΥΑ αρ.οικ.Β.4373/1205/93	2.107ΦΕΚ	2. 2.109ΥΑ αρ. οικ. 433/2000	2.110ΦΕΚ	
2.111ΚΥΑ16440/Φ.10.4/445/ 93	2.112ΦΕΚ	2. 2.114ΥΑ ΔΕΕΠΠ/οικ/85/01	2.115ΦΕΚ	
2.116ΚΥΑ αρ. 8881/94	2.117ΦΕΚ	2. 2.119ΥΑ ΔΙΠΑΔ/οικ/177/01	2.120ΦΕΚ	
2.121ΥΑ αρ.οικ. 31245/93	2.122ΦΕΚ	2. 2.124ΥΑ ΔΙΠΑΔ/οικ/889/02	2.125ΦΕΚ	
2.126ΥΑ 3009/2/21-γ/94	2.127ΦΕΚ	2. 2.129ΥΑ ΔΜΕΟ/Ο/613/11	2.130ΦΕΚ	
2.131ΥΑ 2254/230/Φ.6.9/94	2.132ΦΕΚ	2. 2.134ΥΑ 21017/84/09	2.135ΦΕΚ	
2.136ΥΑ 3131.1/20/95/95	2.137ΦΕΚ	2. 2.139ΚΥΑ	2.140ΦΕΚ	
2.141ΥΑ Φ.6.9/13370/1560/95	2.142ΦΕΚ	2. 2.144ΚΥΑ αρ.οικ.15085/593/03	2.145ΦΕΚ	
2.146ΥΑ Φ6.9/25068/1183/96	2.147ΦΕΚ	2. 2.149ΚΥΑ αρ. Δ13ε/4800/03	2.150ΦΕΚ	
2.151Υ.Α αρ.οικ.Β.5261/190/97	2.152ΦΕΚ	2. 2.154	2.155	

Πυροσβεστική διάταξη 7

2.156Απόφ. 2.157ΦΕΚ 155/Β/96

Δ. ΕΓΚΥΚΛΙΟΙ

2.158ΕΓΚΥΚΛΙΟΣ 2.159ΑΡ.ΠΡΩΤ.ΔΕΕΠ
2.160ΕΓΚΥΚΛΙΟΣ 2.161ΑΡ.ΠΡΩΤ.ΔΙΠΑΔ/
2.162ΕΓΚΥΚΛΙΟΣ 2.163ΑΡ.ΠΡ. 10201/12

ΕΓΚΑΤΑΣΤΑΣΕΙΣ ΕΠΙΧΕΙΡΗΣΕΩΝ ΚΑΙ ΟΡΓΑΝΙΣΜΩΝ ΚΟΙΝΗΣ ΩΦΕΛΕΙΑΣ (Ο.Κ.Ω.)

Ο Ανάδοχος πρέπει να έχει υπόψη του ότι είναι ενδεχόμενο να υπάρχουν στην περιοχή του έργου εναέριες ή υπόγειες εγκαταστάσεις Ο.Κ.Ω. ή Ν.Π.Δ.Δ. που θα πρέπει να μετατοπιστούν από τους ιδιοκτήτες τους.

Ο Ανάδοχος δεν έχει καμία οικονομική ή τεχνική ανάμειξη στις εργασίες αυτές (εκτός αν ορίζεται διαφορετικά στην Ε.Σ.Υ.) έχει όμως την υποχρέωση να διευκολύνει χωρίς προφάσεις την εκτέλεσή τους και δεν δικαιούται ιδιαίτερη αποζημίωση για καθυστερήσεις ή δυσκολίες που θα παρουσιαστούν στις εργασίες που εκτελεί ο ίδιος.

Ο Ανάδοχος, αμέσως μετά την υπογραφή της σύμβασης, υποχρεούται στη λήψη οδηγιών και πληροφοριών από τους αρμόδιους φορείς (ΟΤΕ, ΔΕΗ, ύδρευση, αποχέτευση, κ.λ.π.) για τυχόν αγωγούς και καλώδια στις θέσεις των έργων καθώς και στην αποκάλυψη και ακριβή προσδιορισμό τούτων πριν από την έναρξη οποιαδήποτε εργασίας, όπως και στη μετέπειτα προστασία τους προς αποφυγή ζημιών, η αποκατάσταση ή αποζημίωση των οποίων θα επιβαρύνει αποκλειστικά τον Ανάδοχο.

Η επαλήθευση και συμπλήρωση των στοιχείων αυτών αποτελεί ευθύνη του αναδόχου.

Ο Ανάδοχος έχει επίσης τη φροντίδα (όχι τη δαπάνη) για τη σύνδεση των εγκαταστάσεων με τα δίκτυα των Οργανισμών Κοινής Ωφέλειας (ηλεκτρικό ρεύμα, νερό, κλπ.).

ΣΗΜΑΝΣΗ ΚΑΤΑ ΤΟ ΣΤΑΔΙΟ ΕΚΤΕΛΕΣΕΩΣ ΤΩΝ ΕΡΓΑΣΙΩΝ

Ο ανάδοχος υποχρεούται στις εργοταξιακές θέσεις και στις θέσεις που εκτελούνται οι εργασίες να προβαίνει στην τοποθέτηση των γενικά απαιτούμενων, ανάλογα με τη φύση των έργων (συγκοινωνιακά, υδραυλικά, οικοδομικά κ.λ.π.) σημάτων και πινακίδων ασφαλείας προειδοποιητικών, ρυθμιστικών, πληροφοριακών και να επιμελείται της συντήρησης αυτών. Στις επικίνδυνες για την κυκλοφορία θέσεις θα τοποθετούνται υποχρεωτικά περίφραξη, ιδιαίτερη

σήμανση, αυτόματα σήματα που αναβοσβήνουν (FLASH-LIGHTS) και κατάλληλες περιφράξεις ασφαλείας, λαμβανομένου πάντοτε του Κώδικα Οδικής Κυκλοφορίας όπως ισχύει.

Επίσης θα χρησιμοποιούνται όπου παρίσταται ανάγκη και τροχονόμοι υπάλληλοι του ανάδοχου για την ασφαλή καθοδήγηση των πεζών και τροχοφόρων, για την απρόσκοπτη και ασφαλή κυκλοφορία στις οδούς και στις παρακαμπτήριες και προσπελάσεις και γενικά σε όλα τα εργοτάξια του έργου κατά την ημέρα και την νύχτα. Τα παραπάνω μέτρα θα λαμβάνονται ευθύνη και δαπάνη του ανάδοχου.

Ο ανάδοχος ευθύνεται ποινικά και αστικά για κάθε ατύχημα που οφείλεται στη μη λήψη των απαραίτητων μέτρων ασφαλείας.

ΠΡΟΣΒΑΣΙΜΟΤΗΤΑ ΟΔΩΝ ΠΡΟΣΠΕΛΑΣΗΣ - ΕΞΑΣΦΑΛΙΣΗ ΤΗΣ ΚΥΚΛΟΦΟΡΙΑΣ **ΚΑΤΑ ΤΗΝ ΚΑΤΑΣΚΕΥΗ**

Ο Ανάδοχος πρέπει να παίρνει όλα τα κατάλληλα μέτρα για να προλάβει κάθε βλάβη σε γέφυρες, λοιπά τεχνικά έργα και δρόμους κάθε φύσης, που εξυπηρετούν την περιοχή, από τη χρήση τους ως οδών μεταφοράς για τις ανάγκες του. Ειδικότερα θα πρέπει να λαμβάνει υπόψη περιορισμούς στα κυκλοφορούντα φορτία, όταν επιλέγει τις οδούς μεταφοράς και τα μεταφορικά μέσα, με σκοπό να αποφύγει κάθε ζημιά ή ασυνήθη φθορά των υπόψη υποδομών, ακόμα και χωματόδρομων.

Ο Ανάδοχος είναι υπεύθυνος για να λάβει, με μέριμνα και δαπάνη του, κάθε αναγκαίο μέτρο προφύλαξης ή ενίσχυσης οδικών τμημάτων, γεφυρών, λοιπών τεχνικών έργων ή χωματόδρομων, ανεξάρτητα αν αυτό το μέτρο προδιαγράφεται ειδικά ή όχι στα επιμέρους συμβατικά τεύχη.

Σε περίπτωση που προκληθούν ασυνήθεις φθορές ή βλάβες στο οδικό δίκτυο, ο Ανάδοχος υποχρεούται σε αποκατάστασή τους. Αν αμελήσει, η Υπηρεσία θα έχει το δικαίωμα να εκτελέσει τις απαιτούμενες αποκαταστάσεις σε βάρος και για λογαριασμό του Αναδόχου και, επιπλέον θα προβαίνει στην επιβολή ποινικής ρήτρας ανά ημέρα καθυστέρησης αποκατάστασης των φθορών.

Ο Ανάδοχος υποχρεούται να εξασφαλίσει μόνιμη, συνεχή και ελεύθερη προσπέλαση προς και από τις θέσεις κατασκευής του έργου κατά την διάρκεια των κατασκευαστικών περιόδων (εκχιονισμός, αποκατάσταση καταπτώσεων, διαβρώσεων κ.λ.π.). Οποιοσδήποτε δαπάνες σε μηχανήματα, εξοπλισμό και εργατικό δυναμικό απαιτηθούν για τον ανωτέρω σκοπό θα βαρύνουν αποκλειστικά τον Ανάδοχο και θα είναι ανηγμένες στις τιμές της προσφοράς του.

Οι τυχόν απαιτούμενες εργασίες κατασκευής εκτροπών ή παρακάμψεων της κυκλοφορίας καθώς και οι εργασίες σήμανσης και εξοπλισμού αυτών για την κατασκευή του έργου, σε κάθε φάση εκτέλεσης αυτού, θα γίνονται με βάση μελέτη, σύμφωνα με το χρονοδιάγραμμα και τις ισχύουσες προδιαγραφές κατά τη στιγμή της εκπόνησης της μελέτης. Η σχετική μελέτη θα συντάσσεται από τον Ανάδοχο χωρίς ιδιαίτερη αμοιβή και θα εγκρίνεται από την Υπηρεσία. Οι κάθε είδους απαιτούμενες, σύμφωνα με την έγκριση της μελέτης, εργασίες εξασφάλισης της κυκλοφορίας θα πληρώνονται στον Ανάδοχο με τις τιμές της προσφοράς ή με τις τιμές μονάδας νέων εργασιών κατά τα οριζόμενα στα συμβατικά τεύχη.

Μετά την εφαρμογή της κατά τα ανωτέρω μελέτης στο πεδίο, οι εκτροπές ή παρακάμψεις της κυκλοφορίας, η σήμανση και ο εξοπλισμός θα επιθεωρούνται από δύο τεχνικούς υπαλλήλους της Υπηρεσίας που δεν είναι εξοικειωμένοι με το έργο, κατά τη νύχτα και με συνθήκες μέσης αναμενόμενης χρήσης (εποχούμενοι με ταχύτητα λειτουργίας, όχι μόνο πεζή), ώστε να διασφαλιστεί ότι οι ρυθμίσεις λειτουργούν ικανοποιητικά προς χάρη τρίτων και με ρεαλιστικές συνθήκες. Οι τυχόν υποδείξεις των ανωτέρω υπαλλήλων θα καταχωρούνται σε πρωτόκολλο και θα τίθενται υπόψη της Διευθύνουσας Υπηρεσίας, ώστε να υιοθετηθούν είτε μερικά είτε συνολικά και σε κάθε περίπτωση μετά από έγκριση της Προϊσταμένης Αρχής

Μετά την περάτωση του έργου, τα μη ενσωματωθέντα στοιχεία που θα έχουν πληρωθεί, όπως ανωτέρω, θα παραδοθούν στην Υπηρεσία και θα φορτοεκφορτωθούν και μεταφερθούν με έξοδα του Αναδόχου σε αποθήκες, που θα υποδείξει αυτή.

Για τις κυκλοφοριακές ρυθμίσεις απαγορεύεται η χρήση υποβαθμισμένων υλικών, π.χ. σιδηρά βαρέλια, κορδέλες, πρόχειρες πινακίδες, πρόχειροι μεταλλικοί οριοδείκτες, σκαλωσιές, κλπ, επιτρεπόμενων τούτων μόνο για εντελώς προσωρινής και ελαχίστης χρονικής διάρκειας επείγουσες τοπικές ρυθμίσεις.

Η εκπόνηση της μελέτης σήμανσης προσωρινών ρυθμίσεων της κυκλοφορίας θα γίνεται σύμφωνα με τα οριζόμενα στην με αριθ. ΔΜΕΟ/Ο/613/16-2-2011 απόφαση του τ.ΥΠΥΜΕΔΙ: «Οδηγίες Σήμανσης Εκτελούμενων Έργων» (ΟΜΟΕ-ΣΕΕΟ, τεύχος 7).

Ο εξοπλισμός που θα χρησιμοποιηθεί θα είναι ο προβλεπόμενος από τις ΟΜΟΕ-ΣΕΕΟ. Ενδεικτικά και όχι περιοριστικά, αυτός περιλαμβάνει πληροφοριακές και ρυθμιστικές πινακίδες, αναλάμποντα σήματα, μάτια γάτας, αυτοκόλλητες ταινίες, πλαστικά βαρέλια και στηθαία ασφάλειας, κώνους σήμανσης κτλ. που λεπτομερώς θα καθορίζονται σε κάθε μελέτη αυτού του άρθρου.

Ο Ανάδοχος θα πρέπει να προγραμματίσει τις εργασίες του έτσι ώστε, σε κάθε χρονική στιγμή, να έχει όσο το δυνατόν λιγότερα ανοικτά ορύγματα, αναβαθμούς, γειτονικές λωρίδες κυκλοφορίας διαφορετικών υψομέτρων, καθώς και εργοτάξια και λοιπά έργα που παρεμποδίζουν την κυκλοφορία. Ακόμη ο Ανάδοχος θα πρέπει να δώσει ιδιαίτερη βαρύτητα στην έγκαιρη και αποτελεσματική αντιμετώπιση των προσωρινών ή μονίμων ρυθμίσεων της κυκλοφορίας που θα χρειασθούν και οφείλει να λάβει τα κατάλληλα μέτρα κατά την εκτέλεση των εργασιών, ώστε να μην παρεμποδίζεται η κυκλοφορία οχημάτων, πεζών, μέσων μαζικής μεταφοράς σταθερής τροχιάς (από τη διακίνηση των μηχανικών του μέσων, την εκτέλεση των έργων, την αποθήκευση υλικών, τη δημιουργία βοηθητικών εγκαταστάσεων και κατασκευών, τη μεταφορά υλικών κτλ.), συμμορφούμενος πάντοτε με τις ισχύουσες διατάξεις και με τις υποδείξεις της Υπηρεσίας.

Ο Ανάδοχος υποχρεούται να συντηρεί τα σήματα, σηματοδότες και τα λοιπά προστατευτικά μέτρα/έργα της κυκλοφορίας και να αποκαθιστά αμέσως τυχόν φθορές ή απώλειες τους. Ιδιαίτερη προσοχή πρέπει να δοθεί, για αποφυγή κινδύνων σύγχυσης, από τους χρήστες της φωτοσήμανσης για την προστασία θέσεων εκτελούμενων έργων, με τη φωτεινή σηματοδότηση της καθοδήγησης της οδικής κυκλοφορίας.

Ο Ανάδοχος οφείλει να προβαίνει στην άμεση επικάλυψη με ασφαλτόμιγμα των τομών του οδοστρώματος που γίνονται από αυτόν σε οποιεσδήποτε υπάρχουσες ασφαλτοστρωμένες οδούς με συνεχιζόμενη κυκλοφορία, για αποφυγή ατυχημάτων και τον περιορισμό, στα ελάχιστα δυνατά χρονικά όρια, των δυσκολιών οι οποίες προκαλούνται στην κυκλοφορία, λόγω της εκτέλεσης των έργων. Ανάλογες απαιτήσεις ισχύουν για άμεση κάλυψη τομών σε μη ασφαλτοστρωμένες οδούς που εξυπηρετούν την κυκλοφορία.

Σε περίπτωση που εκτελούνται κατασκευαστικές εργασίες πάνω από οδούς, πεζοδρόμια και λοιπές προσβάσεις, στις οποίες δεν έχει διακοπή η κυκλοφορία κατά τη διάρκεια της κατασκευής, θα πρέπει να εξασφαλίζονται χαρακτηριστικά ελεύθερου χώρου και να υπάρχει προστατευτική σκεπή, η οποία να αποκλείσει την περίπτωση πτώσης εργαλείων, υλικών της κατασκευής κτλ. επί της κυκλοφορούμενης πρόσβασης. Η κατασκευή της ως προστατευτικής σκεπής ανήκει στην κατηγορία των εργασιών για τις οποίες δεν προβλέπεται ιδιαίτερη αμοιβή του Αναδόχου. Κατά συνέπεια την εργασία αυτή θα πρέπει ο Ανάδοχος να την περιλάβει, κατά ανοιγμένο τρόπο στην προσφορά του.

Για την περίπτωση εφαρμογής κατάλληλης τεχνολογίας-μεθοδολογίας κατασκευής από τον Ανάδοχο, με την οποία θα εξαλειφεται ο ανωτέρω κίνδυνος, σύμφωνα με σχετική μελέτη του

Αναδόχου και μετά από έγκριση από την Υπηρεσία, θα μπορεί να παραληφθεί η ανωτέρω κατασκευή προστατευτικής σκεπής.

Συμπληρωματικά, ορίζεται ότι ουδεμία εργασία εκσκαφών γενικά ή αχρήστευση οδού ή τμήματος διατομής οδού, ή ερείσματος, ή πεζοδρομίου ή άλλης πρόσβασης επιτρέπεται, πριν εγκριθεί αρμόδια και ολοκληρωθεί πλήρως η κατασκευή από τον Ανάδοχο προσωρινής διάβασης τροχοφόρων ή πεζών.

Η μη τήρηση των προαναφερθέντων μέτρων αποτελεί παράβαση των προβλεπόμενων στις διατάξεις των παραγράφων 5 και 6 του άρθρου 15 του Ν 1418/1984, όπως ισχύουν και του άρθρου 7 της υπ' αριθμ. Δ17α/5/77/ΦΝ312/16.12.94 Απόφασης του Υπουργού ΠΕΧΩΔΕ (ΦΕΚ 553 Β τεύχος), και επισύρουν τις από τις διατάξεις αυτές προβλεπόμενες διοικητικές ποινές και διοικητικές και παρεπόμενες χρηματικές κυρώσεις. Επίσης η μη τήρηση των μέτρων αυτών αποτελεί παράβαση των προβλεπόμενων στις Προδιαγραφές Σήμανσης εκτελούμενων έργων εντός ή και εκτός κατοικημένων περιοχών που εγκρίθηκαν με την αριθμ. ΔΠΙΑΔ/ΟΙΚ/502/1.7.2003 απόφαση ΥΠΕΧΩΔΕ και επισύρουν τις προβλεπόμενες από τις διατάξεις του άρθρου 21 του Ν 1418 1984, όπως ισχύει, ποινικές και διοικητικές κυρώσεις.

Χωρίς στο παραμικρό να μειώνεται η ευθύνη του Αναδόχου για την ικανοποίηση των όρων αυτού του άρθρου, η Υπηρεσία διατηρεί το δικαίωμα να συμπληρώνει ενέργειες του Αναδόχου, αν τούτο απαιτείται, σε βάρος και για λογαριασμό του. Η Υπηρεσία μπορεί να ασκήσει το δικαίωμα αυτό όταν ο Ανάδοχος αμελήσει ή αποδειχθεί ανίκανος να ικανοποιήσει τις απαιτήσεις αυτού του άρθρου. Πέραν του καταλογισμού των σχετικών δαπανών για την περίπτωση εκτέλεσης εργασιών / ενεργειών από την Υπηρεσία, ή μη ικανοποίηση των όρων του παρόντος άρθρου συνιστά αντισυμβατική συμπεριφορά του Αναδόχου και επισύρει την εφαρμογή συμβατικών κυρώσεων, μια από τις οποίες είναι η επιβολή προστίμου(ων).

Όλοι οι προαναφερθέντες όροι του παρόντος Άρθρου ισχύουν για όλους τους χώρους / περιοχές, στις οποίες ο Ανάδοχος θα επιτελέσει κάποια δραστηριότητα. Τέτοιοι χώροι / περιοχές μπορεί να είναι λατομεία, δανειοθάλαμοι, χώροι απόθεσης, εγκαταστάσεις προκατασκευής τμημάτων του έργου κτλ. Στην κατηγορία αυτή υπάγεται και το οδικό δίκτυο του Δημοσίου, στο οποίο ο Ανάδοχος θα πραγματοποιεί, σύμφωνα με δική του ευθύνη και εφόσον επιτραπεί από τις αρμόδιες Αρχές, αποθέσεις περισσευμάτων προϊόντων ορυγμάτων ή / και άλλων υλικών.

ΑΣΦΑΛΙΣΕΙΣ ΓΙΑ ΑΤΥΧΗΜΑΤΑ – ΑΣΦΑΛΙΣΗ ΕΡΓΟΥ

Γενικές απαιτήσεις ασφάλισης

- (1) Κατά τη σύναψη των ασφαλίσεών του, ο Ανάδοχος οφείλει να λαμβάνει υπόψη του και να συμμορφώνεται με τις διατάξεις της κείμενης νομοθεσίας, όπως ισχύει κατά την ημέρα σύναψης των ασφαλιστικών συμβάσεων.
- (2) Ο Ανάδοχος οφείλει να συμμορφώνεται με τους όρους των ασφαλιστηρίων συμβολαίων.
- (3) Ως ασφάλιση θεωρείται η πρωτασφάλιση, σύμφωνα με τις διατάξεις του Ν.Δ. 400/1970. Οι αντασφαλίσεις δεν υπόκεινται στις ρυθμίσεις του Ν.Δ. 400/1970 και συνεπώς δεν γίνονται δεκτές ως ασφαλιστήρια του έργου.
- (4) Κάθε ασφάλιση, της οποίας το ασφαλιστήριο εκδίδεται στην Ελλάδα ή στην αλλοδαπή, θα προσυπογράφεται από τον αντιπρόσωπο στην Ελλάδα της εκδότριας και διέπεται από το Ν.Δ. 400/1970, όπως ισχύει.
- (5) Οι παρεχόμενες ασφαλίσεις δεν απαλλάσσουν ούτε περιορίζουν κατά οποιοδήποτε τρόπο τις υποχρεώσεις και τις ευθύνες του Αναδόχου που απορρέουν από τη σύμβαση του έργου, ιδιαίτερα σε ότι αφορά τις προβλεπόμενες από τις σχετικές ασφαλιστικές συμβάσεις απαλλαγές, εξαιρέσεις, εκπτώσεις, προνόμια, περιορισμούς κτλ., και ο Ανάδοχος παραμένει

αποκλειστικά υπεύθυνος για την αποκατάσταση ζημιών σε πρόσωπα ή/και πράγματα και πέραν από τα ποσά κάλυψης των πιο πάνω ασφαλιστηρίων.

(6) Όλες οι ασφαλιστικές συμβάσεις:

- θα έχουν καταρτισθεί εγγράφως
- θα περιλαμβάνουν όρους οι οποίοι θα ικανοποιούν πλήρως τους όρους των συμβατικών τευχών και
- θα τυγχάνουν της αποδοχής του κυρίου του έργου.

Η αποδοχή του κύριου του έργου έχει την έννοια ότι οι όροι των ασφαλιστικών συμβάσεων ανταποκρίνονται στους όρους των συμβατικών τευχών.

(7) Η εκ μέρους του Αναδόχου καταβολή του πρώτου ασφαλιστήριου, που αποτελεί ασφαλιστικό βάρος και που είναι απαραίτητη για την έναρξη των εννόμων αποτελεσμάτων της ασφάλισης, θα γίνεται πριν από την έναρξη ισχύος της ασφαλιστικής περιόδου.

(8) Οι γενικοί όροι ασφάλισης και οι εξαιρέσεις που θεσπίζουν δεν θίγουν την, από το Νόμο 489/76 και το ΠΔ 237/86, ευθύνη των ασφαλιστών έναντι τρίτων, η οποία παραμένει αλώβητη από τους όρους του ασφαλιστηρίου.

(9) Ο Ανάδοχος οφείλει, με μέριμνα και δαπάνη του, να συνάψει ασφαλιστικές συμβάσεις που να καλύπτουν κατ' ελάχιστον τις ασφαλίσεις (πρόσωπα και αντικείμενα ασφάλισης) που αναφέρονται στις παραγράφους 7.10.4, 7.10.5 και 7.10.6 και σύμφωνα με τις ειδικές απαιτήσεις που ορίζονται στην παρ. 7.10.7 του παρόντος άρθρου.

(10) Οι ασφαλιστικές εταιρίες θα είναι φερέγγυες στο μέτρο των υποχρεώσεων που αναλαμβάνουν για το παρόν έργο και θα έχουν δόκιμη δραστηριότητα σε χώρες - μέλη της Ευρωπαϊκής Ένωσης ή/και του ΕΟΧ.

(11) Όλες οι ασφαλιστικές συμβάσεις θα συνάπτονται σε Ευρώ.

(12) Ο Ανάδοχος υποχρεούται να θέτει στη διάθεση των ασφαλιστών:

- κάθε στοιχείο που έθεσε ο κύριος του έργου υπόψη των διαγωνιζομένων
- κάθε στοιχείο από την προσφορά του που υπέβαλε ως διαγωνιζόμενος
- κάθε στοιχείο από τις έρευνες / μελέτες που τυχόν θα υποβάλει ως Ανάδοχος κατά την εκπλήρωση των συμβατικών του υποχρεώσεων
- κάθε στοιχείο από τις μελέτες που ο κύριος του έργου θέτει υπόψη του Αναδόχου.

Επίσης υποχρεούται να επιτρέπει την προσπέλαση των εργοταξίων του, αποθηκών του κτλ. από τους εκπροσώπους των ασφαλιστών.

(13) Ο κύριος του έργου έχει το δικαίωμα:

- να επικοινωνεί απ' ευθείας με τους ασφαλιστές
- να παρέχει στους ασφαλιστές στοιχεία που έχει υποβάλει ο Ανάδοχος.
- να παρέχει στους ασφαλιστές στοιχεία δικών του παρατηρήσεων και ελέγχων.

Η υπό του κυρίου του έργου άσκηση του δικαιώματος τούτου δεν συνεπάγεται δικαίωμα του Αναδόχου για οποιασδήποτε φύσης αποζημιώσεις.

(14) Κατά την υποβολή των ασφαλιστηρίων συμβολαίων της παραγράφου 7.10.4 οι ασφαλιστικές εταιρείες θα πρέπει να συνυποβάλλουν και Υπεύθυνη Δήλωση, στην οποία να αναφέρουν ότι έλαβαν γνώση του παρόντος άρθρου της παρούσας περί ασφαλίσσεων και ότι με το ασφαλιστήριο καλύπτονται πλήρως και χωρίς καμία εξαίρεση όλοι οι όροι και απαιτήσεις που αναφέρονται στα υπόψη άρθρα.

Όμοια κατά την υποβολή του ασφαλιστηρίου της παραγράφου 7.10.6, εφόσον τούτο αναφέρεται σε ασφαλιστήριο του συγκεκριμένου έργου (Project cover) και όχι σε ασφαλιστήριο ετήσιας βάσης των μελετητών / συμβούλων (Annual open cover) με όριο

κάλυψης τουλάχιστον τα ζητούμενα, οι ασφαλιστικές εταιρείες θα πρέπει να υποβάλλουν Υπεύθυνη Δήλωση ιδίου περιεχομένου με την προηγούμενη υποπαράγραφο.

(15) Εφιστάται η προσοχή του Αναδόχου στα παρακάτω:

- Οι ασφαλιστικές επιχειρήσεις (ελληνικές και αλλοδαπές) υπόκεινται υποχρεωτικά στην αρμοδιότητα των ελληνικών δικαστηρίων και κάθε ασφαλιστήριο που έρχεται σε αντίθεση προς τον κανόνα δημοσίας τάξεως του άρθρου 23 παρ. 2 του Ν.Δ. 400/1970 είναι άκυρο.
- Αντίγραφα ασφαλιστηρίων συμβολαίων δεν θα γίνονται δεκτά παρά μόνο εάν έχουν επικυρωθεί από φορέα αρμόδιο για την έκδοση κυρωμένων αντιγράφων.

Ειδικές ρήτρες για τις περιπτώσεις μη συμμόρφωσης του Αναδόχου με τις υποχρεώσεις του

- (1) Αν απαιτείται αλλαγή ασφαλιστικής εταιρίας ή τροποποίηση των όρων της ασφαλιστικής σύμβασης ή αμφοτέρω, ο Ανάδοχος υποχρεούται να συμμορφώνεται εντός δέκα πέντε (15) ημερών από τη σχετική ειδοποίηση. Σε αντίθετη περίπτωση μπορεί να εφαρμοστεί η διαδικασία σύμφωνα με το άρθρο 6 του Ν.3263/04.
- (2) Σε περίπτωση που ο Ανάδοχος παραλείψει ή αμελήσει να συμμορφωθεί με τις ασφαλιστικές του υποχρεώσεις, ο κύριος του έργου δικαιούται να συνάψει στο όνομα και με δαπάνες του Αναδόχου την(τις) αντίστοιχη(ες) ασφαλιστική(ές) σύμβαση(εις). Τα ασφάλιστρα και οι σχετικές δαπάνες σύναψης της(των) σύμβασης(εων) θα καταβληθούν από τον Ανάδοχο εντός δέκα πέντε (15) ημερών από τη σχετική ειδοποίηση.
- (3) Σε περίπτωση μη εμπρόθεσμης καταβολής των οφειλομένων από τον Ανάδοχο, ο κύριος του έργου έχει το δικαίωμα:
 - να συμψηφίσει το σχετικό ποσό (με τους τόκους υπερημερίας) με επόμενη καταβολή προς τον Ανάδοχο, αν υπάρχει, είτε
 - να εκπέσει το σχετικό ποσό (με τους τόκους υπερημερίας) από τις οποιασδήποτε φύσης εγγυήσεις του Αναδόχου που έχει στα χέρια του, είτε
 - να αναζητήσει το οφειλόμενο ποσό (με τους τόκους υπερημερίας) με τις νόμιμες διαδικασίες είσπραξης οφειλής προς το Δημόσιο.Οι τόκοι υπερημερίας θα υπολογίζονται:
 - για τα ασφάλιστρα, από την ημερομηνία καταβολής τους,
 - και για τα τυχόν λοιπά έξοδα από την ημερομηνία κοινοποίησης προς τον Ανάδοχο των οφειλομένων ποσών.
- (4) Σε περίπτωση που ο Ανάδοχος αμελεί ή δυστροπεί να καταβάλει στους ασφαλιστές το οφειλόμενο ποσό των ασφαλιστρών, ο κύριος του έργου για να αποφύγει ενδεχόμενη ακύρωση των ασφαλιστηρίων, δικαιούται να καταβάλει τα ασφάλιστρα στους ασφαλιστές, με χρέωση και για λογαριασμό του Αναδόχου, μετά προηγούμενη ειδοποίηση του τελευταίου. Σε τέτοια περίπτωση, η εκ μέρους του κύριου του έργου είσπραξη των ποσών των ασφαλιστρών που κατέβαλε, προσαυξημένων με τους τόκους υπερημερίας, θα γίνεται σύμφωνα με τη παράγραφο 7.10.2(3) ανωτέρω.
- (5) Ο Ανάδοχος υποχρεούται να καταβάλει στους δικαιούχους κάθε ποσό που δεν μπορεί να εισπραχθεί από τους ασφαλιστές λόγω εξαιρέσεων, απαλλαγών κτλ., σύμφωνα με τους όρους των ασφαλιστηρίων. Σε περίπτωση δυστροπίας του Αναδόχου, ο κύριος του έργου έχει το δικαίωμα να εισπράξει τα οφειλόμενα σύμφωνα με τη παράγραφο 7.10.2(3) ανωτέρω.
- (6) Σε περίπτωση που η ασφαλιστική εταιρία με την οποία ο Ανάδοχος συνήψε ασφαλιστική σύμβαση, παραλείψει ή αρνηθεί να εξοφλήσει (μερικά ή ολικά) οποιαδήποτε ζημιά κτλ., για οποιοδήποτε λόγο ή αιτία, ο Ανάδοχος έχει την αποκλειστική ευθύνη για την αποκατάσταση της μη εξοφλημένης ζημιάς ή βλάβης ή καταβολής αποζημίωσης κτλ., σύμφωνα με τους όρους

της σύμβασης. Ο κύριος του έργου, σε περίπτωση δυστροπίας του Αναδόχου, θα υπολογίσει το αντίστοιχο ποσό και θα έχει το δικαίωμα να εισπράξει τα οφειλόμενα σύμφωνα με τη παράγραφο 7.10.2(3) ανωτέρω.

- (7) Σε περίπτωση ολικής ή μερικής διακοπής των εργασιών από υπαιτιότητα του Αναδόχου, το έργο, σε οποιαδήποτε φάση και αν βρίσκεται, θα ασφαλισθεί έναντι όλων των ενδεχομένων κινδύνων από τον κύριο του έργου και τα έξοδα της ασφάλισης αυτής θα βαρύνουν τον Ανάδοχο κατά τα ανωτέρω.

Διαδικασία ελέγχου από τον ΚτΕ της επάρκειας των ασφαλιστικών συμβάσεων

- (1) Ο κύριος του έργου θα ελέγχει τις ασφαλιστικές συμβάσεις όσον αφορά τη συμβατότητα των όρων της ασφαλιστικής σύμβασης με τους όρους του παρόντος άρθρου και των λοιπών όρων των συμβατικών τευχών.
- (2) Ο Ανάδοχος θα υποβάλει στην Υπηρεσία, εντός τριάντα (30) ημερών από την υπογραφή του εργολαβικού συμφωνητικού, και σε κάθε περίπτωση πριν την έναρξη των εργασιών, τις ασφαλιστικές συμβάσεις. Δεκτή γίνεται επίσης επίσημη βεβαίωση ασφάλισης της/των ασφαλιστικής/ών εταιρίας/ιών (Cover Note Policy) συνοδευόμενη από υπεύθυνη δήλωση.
- (3) Τα εν λόγω ασφαλιστήρια θα υποβληθούν μαζί με την απόδειξη πληρωμής της προκαταβολής των ασφαλιστρών. Επισημαίνεται ότι στα ως άνω ασφαλιστήρια θα έχει περιληφθεί όρος ότι ο κύριος του έργου διατηρεί το δικαίωμα για την απαρέγκλιτη εφαρμογή όλων των σχετικών απαιτήσεών του.
- (4) Σε περίπτωση αντιρρήσεων του κυρίου του έργου επί της ασφαλιστικής σύμβασης ισχύουν τα επόμενα:
- Ο Ανάδοχος οφείλει πλήρη συμμόρφωση προς τις παρατηρήσεις του κυρίου του έργου. Προς τούτο, εντός δέκα πέντε (15) ημερών από λήψεως της σχετικής ειδοποίησης του κυρίου του έργου, θα υποβάλει την αναμορφωμένη ασφαλιστική σύμβαση προς επανέλεγχο.
 - Αν και η νέα ασφαλιστική σύμβαση δεν πληροί τους όρους αποδοχής της από τον κύριο του έργου, τότε αυτός δύναται να εφαρμόσει τις προβλέψεις της παρ. 7.10.2(1) της παρούσας.
- (5) Σε περίπτωση συμφωνίας του κυρίου του έργου, ο Ανάδοχος οφείλει να καταβάλει το πρώτο ασφάλιστρο και να υποβάλει στην Υπηρεσία την κάθε ασφαλιστική σύμβαση με τα αποδεικτικά καταβολής του πρώτου ασφαλιστρου, εντός τριάντα (30) ημερών.
- (6) Ο έλεγχος ή η σιωπηλή αποδοχή ασφαλιστικής σύμβασης δεν απαλλάσσει τον Ανάδοχο, ούτε απομειώνει οποιαδήποτε ευθύνη του, που απορρέει από το παρόν Άρθρο και γενικά τη σύμβαση του έργου.
- (7) Αν ο Ανάδοχος δεν τηρήσει την προθεσμία των ανωτέρω παραγράφων 7.10.3(4)i ή 7.10.3(5) ο κύριος του έργου δύναται να κηρύξει έκπτωτο τον Ανάδοχο σύμφωνα με το άρθρο 160 του Ν.4412/16 ή να συνάψει τα ασφαλιστήρια συμβόλαια με ασφαλιστική εταιρία της επιλογής του και στο όνομα, για λογαριασμό και με δαπάνη του Αναδόχου.

Ασφάλιση εργασιών και εξοπλισμού του Αναδόχου

Ελάχιστη κάλυψη ασφάλισης του έργου «κατά παντός κινδύνου»

- (1) Ο Ανάδοχος υποχρεούται να ασφαλίσει πλήρως και «κατά παντός κινδύνου» και σύμφωνα με τους όρους των συμβατικών τευχών, την Ελληνική και Κοινοτική νομοθεσία, για το συμβατικό τίμημα του έργου συμπεριλαμβανομένων των τυχόν αναπροσαρμογών αυτού (θετικών ή αρνητικών).

- (2) Ο Ανάδοχος υποχρεούται να ζητά από τους ασφαλιστές του, κατά τακτά χρονικά διαστήματα, την αναπροσαρμογή του ύψους της ασφαλιστικής κάλυψης, σύμφωνα με το πραγματικό συμβατικό τίμημα του έργου.
- (3) Η ασφαλιστική κάλυψη παρέχεται έναντι οποιασδήποτε απώλειας, ζημίας ή καταστροφής, μερικής ή ολικής, που οφείλεται ή προκαλείται από οποιοδήποτε λόγο ή αιτία, τυχαία περιστατικά, αιφνίδια γεγονότα, φυσικά φαινόμενα, αμέλεια / σφάλμα / παράλειψη της μελέτης οποθενδήποτε και αν προέρχεται ή/και κατασκευή, ελαττωματικά ενσωματωμένα υλικά, κακοτεχνία / λανθασμένη εργασία, πλημμελή / ελλιπή συντήρηση κτλ. Επίσης η ασφαλιστική κάλυψη θα παρέχεται για:
- βλάβες / καταστροφές που προέρχονται από δυσμενείς καιρικές συνθήκες έστω και εξαιρετικά σπάνιας εμφάνισης (δεν θα θεωρούνται περιστάσεις ανωτέρας βίας)
 - βλάβες / καταστροφές από σεισμούς και άλλα συναφή με το έργο ατυχήματα και ζημιογόνα συμβάντα (δεν θα θεωρούνται περιστάσεις ανωτέρας βίας).
- Όμοια θα παρέχεται ασφαλιστική κάλυψη για τα κάθε φύσης υλικά από την παραλαβή τους μέχρι την ενσωμάτωσή τους στο έργο.
- (4) Η ασφαλιστική κάλυψη είναι αποδεκτό να μην περιλαμβάνει ζημιές προκαλούμενες από τις αιτίες που θεμελιώνουν περιστάσεις ανωτέρας βίας.
- (5) Στην ασφαλιστική σύμβαση θα περιλαμβάνεται όρος ότι οι ασφαλιστές παραιτούνται του δικαιώματος της υποασφάλισης.
- (6) Επίσης με το ίδιο ασφαλιστήριο θα ασφαλίζονται «κατά παντός κινδύνου» και οι μόνιμες ή/και προσωρινές εργοταξιακές εγκαταστάσεις του Αναδόχου, καθώς επίσης και ο εν γένει μηχανικός εξοπλισμός, που θα χρησιμοποιηθεί για την κατασκευή του έργου.
- (7) Η διάρκεια της ασφάλισης αρχίζει με την υπογραφή της σύμβασης και λήγει με το πέρας της περιόδου υποχρεωτικής συντήρησης. Για τους πρώτους δέκα πέντε (15) μήνες της περιόδου συντήρησης θα καλύπτονται ζημιές κτλ. στο έργο, των οποίων το αίτιο ανάγεται στην περίοδο κατασκευής ή που προκαλούνται από τον ίδιο τον Ανάδοχο στα πλαίσια των συμβατικών εργασιών συντήρησης.

Ασφάλιση κατά σωματικών βλαβών και ζημιών ιδιοκτησίας

(Ασφάλιση αστικής ευθύνης έναντι τρίτων)

- (1) Με την ασφάλιση αυτή θα καλύπτεται η «αστική ευθύνη» του Αναδόχου έναντι τρίτων και οι ασφαλιστές υποχρεούνται να καταβάλουν αποζημιώσεις σε τρίτους για σωματικές βλάβες, ψυχική οδύνη, ηθική βλάβη και υλικές ζημιές σε πράγματα, ακίνητα και κινητά ή και ζώα, που προξενούνται καθ' όλη τη διάρκεια του έργου και εξαιτίας των εργασιών κατασκευής, συντήρησης, επισκευής, αποκατάστασης ζημιών του έργου και διαφόρων άλλων ρυθμίσεων, οποτεδήποτε γίνονται αυτές, και εφόσον εκτελούνται στα πλαίσια των συμβατικών υποχρεώσεων του Αναδόχου. Θα καλύπτονται επίσης και ζημιές σε όμορες ιδιοκτησίες / εγκαταστάσεις.
- (2) Η ευθύνη των ασφαλιστών θα αρχίζει με την υπογραφή της σύμβασης και λήγει με το πέρας της περιόδου υποχρεωτικής συντήρησης.
- (3) Τα όρια αποζημίωσης από την ασφάλιση, σε ένα αυτοτελές ασφαλιστήριο αστικής ευθύνης έναντι τρίτων θα είναι, κατά περιστατικό.

Περιστατικό	Ποσό (Ευρώ)
(α) Για υλικές ζημιές θετικές ή αποθετικές σε πράγματα τρίτων, ανεξάρτητα από τον αριθμό των τυχόν ζημιωθέντων τρίτων	Ελάχιστο συνιστώμενο 300.000

(β) Για σωματική βλάβη ή θάνατο τρίτων κατά άτομο και ατύχημα	Ελάχιστο συνιστώμενο 300.000
(γ) Για σωματική βλάβη ή θάνατο τρίτων, μετά από ομαδικό ατύχημα, ανεξάρτητα από τον αριθμό των παθόντων	Ελάχιστο συνιστώμενο 750.000
(δ) Ανώτατο όριο ευθύνης ασφαλιστών σε όλη τη διάρκεια της ασφάλισης	Ελάχιστο συνιστώμενο 1.500.000

- (4) Ο Ανάδοχος θα είναι ασφαλισμένος για την αστική ευθύνη έναντι τρίτων και κατά την περίοδο συντήρησης του έργου, με το ίδιο ως άνω ασφαλιστήριο ή με άλλο ανεξάρτητο, εκδιδόμενο πριν από την έναρξη της αντίστοιχης περιόδου συντήρησης και το οποίο θα υποβάλλεται εγκαίρως στον κύριο του έργου για έλεγχο. Το ανώτατο αθροιστικό όριο ευθύνης των ασφαλιστών ορίζεται στο πίνακα της προηγούμενης.

Ασφάλιση Κυρίου Μηχανικού Εξοπλισμού

- (1) Με το ίδιο ως άνω ασφαλιστήριο «κατά παντός κινδύνου» θα καλύπτεται και ο βασικός ή εξειδικευμένος μηχανικός εξοπλισμός, ο οποίος θα χρησιμοποιηθεί στην κατασκευή του έργου.
- (2) Στο ασφαλιστήριο θα επισυνάπτεται η σχετική κατάσταση με τα χαρακτηριστικά και την ταυτότητα των αντίστοιχων μηχανημάτων. Η συγκεκριμένη ασφαλιστική κάλυψη θα παρέχεται για αξίες αντικατάστασης των μηχανημάτων με καινούργια, αντίστοιχου τύπου ή τουλάχιστον ίδιας δυναμικότητας.
- (3) Ο μηχανικός εξοπλισμός θα είναι ασφαλισμένος έναντι οποιασδήποτε απώλειας ή ζημιάς (εξαιρουμένων των ίδιων εσωτερικής φύσης μηχανικών / ηλεκτρολογικών / ηλεκτρονικών κτλ. βλαβών), που οφείλονται ή προκαλούνται από ανωτέρα βία, ανθρώπινο λάθος ή/και τυχαία περιστατικά.
- (4) Ο Ανάδοχος δεν δικαιούται, για οποιαδήποτε περίπτωση, να διεκδικήσει από τον κύριο του έργου αποζημίωση για τυχόν ζημιά ή ολική απώλεια μηχανήματος κτλ. ακόμη και για περίπτωση ανωτέρας βίας.
- (5) Η ασφάλιση των μηχανημάτων θα καλύπτει και τη μετακίνηση, τη μεταφορά και τους τυχαίους ελιγμούς όλων των μηχανημάτων προς και από την περιοχή του έργου.

Ασφάλιση προσωπικού του Αναδόχου

- (1) Ο Ανάδοχος υποχρεούται να έχει ασφαλισμένο στο ΙΚΑ και στα λοιπά ταμεία όλο το προσωπικό, ημεδαπό και αλλοδαπό, που απασχολεί ο ίδιος ή οι υπεργολάβοι του, σύμφωνα με την εκάστοτε ισχύουσα νομοθεσία και τις οικείες περί ΙΚΑ διατάξεις.
- (2) Ο Ανάδοχος υποχρεούται να ασφαλίζει το εργατοτεχνικό και υπαλληλικό προσωπικό του, ημεδαπό και αλλοδαπό, έναντι ατυχημάτων σε ασφαλιστικούς οργανισμούς ή εταιρίες, αναγνωρισμένες από το Κράτος και που λειτουργούν νόμιμα, εφόσον το προσωπικό αυτό δεν υπάγεται σε διατάξεις της ισχύουσας νομοθεσίας περί ΙΚΑ. Η υποχρέωση αυτή ισχύει και για το κάθε φύσης προσωπικό που απασχολούν, με οποιαδήποτε σχέση εργασίας, οι υπεργολάβοι, προμηθευτές, σύμβουλοι και κάθε φύσης συνεργάτες του Αναδόχου.
- (3) Ο κύριος του έργου δικαιούται να ελέγχει την τήρηση των όρων των παρ. 7.10.5(1) και 7.10.5(2), ο δε Ανάδοχος υποχρεούται να παρέχει στον κύριο του έργου όλα τα σχετικά στοιχεία για την πραγματοποίηση των υπόψη ελέγχων.
- (4) Οι όροι των ανωτέρω παραγράφων ισχύουν από την υπογραφή της σύμβασης μέχρι το πέρας της περιόδου υποχρεωτικής συντήρησης.

Ασφάλιση επαγγελματικής ευθύνης συμβούλων μηχανικών / μελετητών

- (1) Ο Ανάδοχος θα μεριμνήσει για την ασφαλιστική κάλυψη, με ανεξάρτητο ασφαλιστήριο, της επαγγελματικής αστικής ευθύνης τυχόν μελετητών και συμβούλων που θα χρησιμοποιήσει για την τυχόν εκπόνηση μελετών για το έργο έναντι κινδύνων ή συνεπειών που θα απορρέουν από σφάλματα ή παραλείψεις εκ μέρους των μελετητών / συμβούλων (Professional Indemnity Insurance - Project cover). Στην περίπτωση που ο μελετητής ή ένας ή περισσότεροι επί μέρους μελετητές (από ομάδα μελετητών) διαθέτουν ασφαλιστήριο επαγγελματικής ευθύνης σε ετήσια βάση (Annual Open Cover), με όρια κάλυψης τουλάχιστον τα ζητούμενα, τότε είναι δυνατό αυτά να χρησιμοποιηθούν στα πλαίσια της ανωτέρω συγκεκριμένης απαίτησης.
- (2) Το ασφαλιστήριο θα καλύπτει την ευθύνη των μελετητών που απορρέει από τον Αστικό Κώδικα και από το Ν.4412/016, όπως ισχύει. Κατ' ελάχιστο, θα καλύπτει σωματικές βλάβες / θάνατο και άμεσες / έμμεσες υλικές ζημιές τρίτων που απορρέουν από αμέλεια / σφάλμα / παράλειψη σε σχέση με την εκπονηθείσα μελέτη ή τις παρεχόμενες υπηρεσίες συμβούλου. Με το ίδιο ασφαλιστήριο θα καλύπτονται και κάθε φύσης δικαστικά έξοδα και δαπάνες καθώς επίσης και το κόστος επανασχεδιασμού, αναθεώρησης ή διόρθωσης της μελέτης, εφόσον προκύπτει υπαιτιότητα του μελετητή.
- (3) Στο ασφαλιστήριο πρέπει να αναφέρεται με σαφήνεια, ότι ο έλεγχος των μελετών από τον κύριο του έργου δεν περιορίζει τις ευθύνες του ασφαλιστή.
- (4) Το ασφαλιστήριο, από φερέγγυες ασφαλιστικές εταιρείες, θα προσκομίζεται στον κύριο του έργου, μαζί με το βασικό ασφαλιστήριο κάλυψης της κατασκευής του έργου της παραγρ. 7.10.4 της παρούσας για σχετικό έλεγχο, κατά την υπογραφή της σύμβασης του έργου. Δεκτή γίνεται επίσης επίσημη βεβαίωση ασφάλισης των ασφαλιστικών εταιριών (Cover Note Policy) συνοδευμένο από την υπεύθυνη δήλωση της παρ. 7.10.1(14) ανωτέρω.
- (5) Ως χρόνος παραγραφής της επαγγελματικής αστικής ευθύνης μελετητών / συμβούλων θα θεωρείται η εξαετία από την παραλαβή της μελέτης, κατ' αναλογία προς τις διατάξεις του άρθρου 188 του Ν.4412/16 ή τουλάχιστον η τριετία μετά την ημερομηνία της προσωρινής παραλαβής του έργου, στο οποίο αναφέρεται.

Ειδικοί όροι που πρέπει να περιλαμβάνονται στο ασφαλιστήριο του έργου

Στο ενιαίο ασφαλιστήριο των καλύψεων των παρ. 7.10.4. και 7.10.6. της παρούσας θα περιλαμβάνονται οπωσδήποτε οι ακόλουθοι ειδικοί όροι:

- (1) Στην έννοια της λέξης «Ασφαλιζόμενος» περιλαμβάνεται ο Ανάδοχος και το κάθε φύσης προσωπικό που απασχολεί με οποιαδήποτε συμβατική σχέση εργασίας με αυτόν στα πλαίσια του συγκεκριμένου έργου, καθώς επίσης και ο κύριος του έργου, η εκπροσωπούσα αυτόν Υπηρεσία και τα εντεταλμένα όργανά της, οι τυχόν Υπεργολάβοι και οι Μελετητές του έργου.
- (2) Ο κύριος του έργου, οι εκπροσωπούσες αυτόν Υπηρεσίες και το εν γένει προσωπικό τους, οι σύμβουλοι του κυρίου του έργου (ή/και των Υπηρεσιών του) και το προσωπικό τούτων θεωρούνται Τρίτα πρόσωπα, σύμφωνα με τους όρους και τις εξαιρέσεις της ασφαλιστικής κάλυψης με την εφαρμογή του παραρτήματος «διασταυρούμενη ευθύνη αλλήλων» (cross liability), το οποίο καλύπτει την αστική ευθύνη ασφαλιζόμενων φορέων.
- (3) Η ασφαλιστική εταιρία θα υποχρεούται να αποκρούει οποιαδήποτε αγωγή εγείρεται τυχόν κατά:
 - του Αναδόχου
 - ή/και των υπεργολάβων, μελετητών και συμβούλων του
 - ή/και του κυρίου του έργου
 - ή/και των εκπροσωπουσών του κυρίου του έργου Υπηρεσιών ή/και των συμβούλων τους

– ή/και μέρους ή/και του συνόλου του προσωπικού των ανωτέρω με την αιτίαση ευθύνης τους ή συνυπευθυνότητάς τους στη βλάβη ή ζημιά από πράξη ή παράλειψη των ανωτέρω, οι οποίοι καλύπτονται από το ασφαλιστήριο αστικής ευθύνης έναντι τρίτων, θα καταβάλει δε κάθε ποσό για βλάβη ή/και ζημιά που προκλήθηκε από πράξη ή παράλειψη των ανωτέρω. Ειδικότερα η ασφαλιστική εταιρεία θα καταβάλει κάθε ποσό εγγύησης για άρση τυχόν κατασχέσεων κτλ., που σχετίζονται με την αστική ευθύνη μέσα στα όρια των ποσών που αναφέρονται εκάστοτε ως ανώτατα όρια ευθύνης των ασφαλιστών.

- (4) Σε περίπτωση ολικής ή εκτεταμένης μερικής καταστροφής ή βλάβης του έργου, προκειμένου η ασφαλιστική εταιρεία να καταβάλει στον Ανάδοχο τη σχετική με τη ζημιά κτλ. αποζημίωση, πρέπει να έχει λάβει προηγουμένως την έγγραφη για το σκοπό αυτό συγκατάθεση της Υπηρεσίας. Εφόσον η Υπηρεσία δεν παρέχει στην ασφαλιστική εταιρεία την εν λόγω συγκατάθεση, αυτόματα και χωρίς άλλες διατυπώσεις (ειδικές ή άλλου είδους εντολή ή εξουσιοδότηση από τον Ανάδοχο) η απαίτηση του Αναδόχου κατά της ασφαλιστικής εταιρείας για την καταβολή της αποζημίωσης εκχωρείται στην Υπηρεσία και η ασφαλιστική εταιρεία αποδέχεται από τούδε και υποχρεώνεται να καταβάλει τη σχετική αποζημίωση στην Υπηρεσία μετά από αίτηση της τελευταίας για το σκοπό αυτό. Η εκχώρηση της απαίτησης αυτής του Αναδόχου στην Υπηρεσία με κανένα τρόπο δεν τον απαλλάσσει από τις ευθύνες και υποχρεώσεις του, που απορρέουν από τη σύμβαση.
- (5) Η ασφαλιστική εταιρεία παραιτείται κάθε δικαιώματος ανταγωγής κατά του κυρίου του έργου, της Υπηρεσίας, των εντεταλμένων οργάνων της, των συμβούλων της, των συνεργατών της και των υπαλλήλων τους σε περίπτωση που η βλάβη ή ζημιά οφείλεται σε πράξη ή παράλειψη, όχι ηθελημένη, των ανωτέρω προσώπων.
- (6) Το ασφαλιστήριο δεν μπορεί να ακυρωθεί, να τροποποιηθεί ή να λήξει χωρίς την έγγραφη, με συστημένη επιστολή, πριν από εξήντα (60) ημερολογιακές ημέρες, σχετική ειδοποίηση της ασφαλιστικής εταιρείας τόσο προς τον Ανάδοχο όσο και προς την Υπηρεσία.
- (7) Με το ενιαίο ασφαλιστήριο των καλύψεων των παραγράφων 7.10.4 και 7.10.6, θα καλύπτεται και η ευθύνη της Υπηρεσίας ή/και των συμβούλων της ή/και του προσωπικού των, που απορρέει από το άρθρο 922 του Αστικού Κώδικα (Ευθύνη Προστήσαντος).

ΥΛΙΚΑ ΤΟΥ ΚΥΡΙΟΥ ΤΟΥ ΕΡΓΟΥ - ΠΡΟΣΩΡΙΝΕΣ ΕΓΚΑΤΑΣΤΑΣΕΙΣ ΤΟΥ ΑΝΑΔΟΧΟΥ - ΠΡΟΣΤΑΤΕΥΤΙΚΕΣ ΚΑΤΑΣΚΕΥΕΣ

Ο Ανάδοχος είναι υποχρεωμένος να φυλάγει υπεύθυνα και με δική του δαπάνη τα μηχανήματα, εργαλεία, υλικά κλπ. που του παραδίνει ο κύριος του έργου για να τα χρησιμοποιήσει ή να τα ενσωματώσει σ' αυτό.

Όλες οι προσωρινές εγκαταστάσεις (κατασκευή ξυλοτύπων, ικριωμάτων και γενικά βοηθητικών μη μόνιμων κατασκευών), που είναι απαραίτητες για την εκτέλεση των εργασιών της εργολαβίας, θα ανεγερθούν από τον Ανάδοχο με δική του φροντίδα, δαπάνη και ευθύνη σε θέσεις που επιτρέπονται από την Υπηρεσία ή από άλλες αρμόδιες αρχές.

Στις περιπτώσεις που χρειάζεται να γίνει αντιστήριξη ή προστασία γειτονικής κατασκευής ο Ανάδοχος είναι υποχρεωμένος να κάνει τις απαραίτητες κατασκευές και να πάρει όλα τα απαραίτητα μέτρα για να μη γίνουν ζημιές σε τρίτους ή στο ίδιο το έργο. Για τις εργασίες αυτές ο Ανάδοχος θα πληρωθεί με βάση τις τιμές του συμβατικού Τιμολογίου ή με τιμές μονάδας νέων εργασιών για όσες εργασίες δεν περιλαμβάνονται σ' αυτό.

ΠΡΟΣΤΑΣΙΑ ΤΟΥ ΠΕΡΙΒΑΛΛΟΝΤΟΣ

Για την προστασία του περιβάλλοντος έχουν ισχύ:

- η ισχύουσα περιβαλλοντική νομοθεσία που αφορά στη διαδικασία περιβαλλοντικής αδειοδότησης έργων ή δραστηριοτήτων
- άλλες περιβαλλοντικές εγκρίσεις που αφορούν τα συνοδά έργα.

Γενικές απαιτήσεις κατά τη διάρκεια των εργασιών:

1. αποφυγή ή ελαχιστοποίηση της διατάραξης του Περιβάλλοντος
2. λήψη κατάλληλων μέτρων προστασίας της υπάρχουσας βλάστησης
3. πλήρης έλεγχος των κάθε λογής αποβλήτων

Σύμφωνα με το άρθρο 160 παρ. 2.ε) του Ν. 4412/16, εάν ο ανάδοχος παραλείπει συστηματικά την τήρηση των κανόνων προστασίας του περιβάλλοντος, κινείται διαδικασία έκπτωσής του.

Ιωάννινα 06-07- 2022

ΣΥΝΤΑΧΘΗΚΕ
Ο Συντάκτης

ΕΛΕΓΧΘΗΚΕ
Η αν. Πρ/νη Τμ. Σ.Ε. της Δ.Τ.Ε.
Περιφέρειας Ηπείρου

ΕΓΚΡΙΘΗΚΕ
Η Αν. Προϊσταμένη της
Δ.Τ.Ε. Περιφέρειας Ηπείρου

Κώστας Μπότης
Πολιτικός Μηχανικός

Αλεξάνδρα Τσώλα
Πολιτικός Μηχανικός

Αλεξάνδρα Τσώλα
Πολιτικός Μηχανικός