

ΕΠΙΤΡΟΠΗ ΠΕΡΙΒΑΛΛΟΝΤΟΣ, ΧΩΡΙΚΟΥ ΣΧΕΔΙΑΣΜΟΥ ΚΑΙ ΑΝΑΠΤΥΞΗΣ
ΠΕΡΙΦΕΡΕΙΑΚΟΥ ΣΥΜΒΟΥΛΙΟΥ ΗΠΕΙΡΟΥ**ΠΡΑΚΤΙΚΟ 11ο/09-12-2022**

Σήμερα, εννέα (9) Δεκεμβρίου του έτους 2022, ημέρα Παρασκευή και ώρα 11:00 π.μ., στην αίθουσα συνεδριάσεων του Περιφερειακού Συμβουλίου της Περιφέρειας Ηπείρου, συνήλθε σε τακτική δημόσια δια ζώσης συνεδρίαση η Επιτροπή Περιβάλλοντος, Χωρικού Σχεδιασμού και Ανάπτυξης του Περιφερειακού Συμβουλίου Ηπείρου, έπειτα από την αριθ. πρωτ. 190603/3432/05-12-2022 Πρόσκληση του Προέδρου της.

Η επιτροπή συστάθηκε και λειτουργεί σύμφωνα με:

- τις διατάξεις του άρθρου 164 του Ν. 3852/2010 (ΦΕΚ 87/Α/2010) όπως ισχύει,
- τις αριθ. πρωτ. 3/6/01-02-2022 και 3/7/01-02-2022 Αποφάσεις του Περιφερειακού Συμβουλίου Ηπείρου (ΦΕΚ 799/Β/2022),
- την αριθ. πρωτ. οικ. 27737/1844/24-02-2022 (ΑΔΑ:645Ρ7Λ9-Ο6Μ) Απόφαση του Περιφερειάρχη Ηπείρου με την οποία ορίστηκε ως Πρόεδρος της Επιτροπής ο κ. Γοργόλης Βασίλειος, Αντιπεριφερειάρχης Περιβάλλοντος, Ανάπτυξης και Εμπορίου και
- την αριθ. 1/1/09-03-2022 (ΑΔΑ: 62Ι27Λ9-Ζ6Γ) Απόφαση της Επιτροπής Περιβάλλοντος, Χωρικού Σχεδιασμού & Ανάπτυξης του Περιφερειακού Συμβουλίου Ηπείρου, με την οποία ορίστηκε Αντιπρόεδρος της Επιτροπής ο κ. Κορωναίος Θεόδωρος, Περιφερειακός Σύμβουλος Π.Ε. Πρέβεζας.

Η συγκρότηση της Επιτροπής είναι:

Πρόεδρος	Τακτικά μέλη:	Αναπληρωματικά μέλη:
Γοργόλης Βασίλειος	1. Σίμου-Τάσιου Αναστασία	Γκούμας Αχιλλέας
	2. Κατέρης Ιωάννης	Δηλαβέρη Ρεγγίνα
	3. Ναυρόζογλου Παναγιώτα (Γιώτα)	Καλούδης Βασίλειος
	4. Γαϊτανίδης Πρόδρομος (Μάκης)	Πατήλας Κωνσταντίνος
	5. Λάμπρου Αλκιβιάδης	Σιαράβας Κωνσταντίνος
	6. Βαρέλης Δημήτριος	Παπαχρήστου Βασίλειος
	7. Σπανοπούλου-Σάρρα Ηλιάννα	Μητροκόστα Παναγιώτα (Γιούλα)
	8. Φώτης Φώτιος	Ψαθάς Βασίλειος
	9. Σπέγγος Αριστείδης Δημήτριος (Άρης)	Τρομπούκης Δημήτριος
	10. Κορωναίος Θεόδωρος	Ζάψας Γεώργιος
	11. Ριζόπουλος Σπυρίδων	Παππάς Δημήτριος
	12. Λιούρης Θεοχάρης	Φραγκούλης Παύλος
	13. Ζέκα-Πάσχου Κωνσταντίνα	Πρέντζας Γεώργιος
	14. Γαλατάς Ζώης	Νουτσόπουλος Κωνσταντίνος

Για την Γραμματειακή υποστήριξη της Επιτροπής, με την αριθ. οικ. 79154/5230/24-05-2022 (ΑΔΑ:ΨΤΡΔ7Λ9-Ψ4Ν) Απόφαση Περιφερειάρχη Ηπείρου, ορίστηκαν οι υπάλληλοι της Περιφέρειας Ηπείρου Βασιλική Μαντζίλα και Βαγιούλα Διαμάντη.

Στη Συνεδρίαση, στην οποία κλήθηκαν νομίμως όλα τα μέλη της Επιτροπής, παρευρέθηκαν και μετείχαν οι:

Α. Γοργόλης Βασίλειος, Αντιπεριφερειάρχης για θέματα Περιβάλλοντος, Ανάπτυξης και Εμπορίου της Περιφέρειας Ηπείρου, Πρόεδρος της Επιτροπής.

Β. Τα μέλη – Περιφερειακοί Σύμβουλοι:

Αξιοβίωτη Ανάπτυξη Ηπείρου	Σίμου - Τάσιου Αναστασία
	Κατέρης Ιωάννης
	Ναυρόζογλου Παναγιώτα
	Γαϊτανίδης Πρόδρομος
	Βαρέλης Δημήτριος
	Σπανοπούλου Σάρρα- Ηλιάννα
	Φώτης Φώτιος

ΕΠΙΤΡΟΠΗ ΠΕΡΙΒΑΛΛΟΝΤΟΣ, ΧΩΡΙΚΟΥ ΣΧΕΔΙΑΣΜΟΥ ΚΑΙ ΑΝΑΠΤΥΞΗΣ
ΠΕΡΙΦΕΡΕΙΑΚΟΥ ΣΥΜΒΟΥΛΙΟΥ ΗΠΕΙΡΟΥ
ΠΡΑΚΤΙΚΟ 11^ο / 09-12-2022

Κοινό των Ηπειρωτών	Σπέγγος Αριστείδης Κορωναίος Θεόδωρος
Ορίζοντες Ηπείρου	-
Ήπειρος Όλων	Λιούρης Θεοχάρης
Λαϊκή Συσπείρωση	Ζέκα – Πάσχου Κωνσταντίνα
Αριστερή Παρέμβαση στην Ήπειρο	-

Γ. Απόντες:

Τα τακτικά μέλη:

- Λάμπρου Αλκιβιάδης, Ριζόπουλος Σπυρίδων, Ζώης Γαλατάς: δεν αναπληρώθηκαν σε κανένα από τα θέματα και δικαιολόγησαν την απουσία τους καθώς με τηλεφωνική κλήση που έγινε πριν την συνεδρίαση ενημέρωσαν τον Πρόεδρο της Επιτροπής ότι θα απουσιάζουν για έκτακτες υποχρεώσεις τους.

Για την Γραμματειακή υποστήριξη παρευρέθηκαν στη συνεδρίαση οι υπάλληλοι της Περιφέρειας Ηπείρου όπως έχουν οριστεί.

Επίσης, στη συνεδρίαση παρευρέθηκαν, χωρίς δικαίωμα ψήφου, ο κ. Λυκοτραφίτης Ιωάννης, προϊστάμενος του Τμήματος Περιβάλλοντος της Διεύθυνσης Περιβάλλοντος & Χωρικού Σχεδιασμού Περιφέρειας Ηπείρου, η κα Μαρκούλα Ιουλία, προϊσταμένη της Διεύθυνσης Δια Βίου Μάθησης – Απασχόλησης – Εμπορίου & Τουρισμού Περιφέρειας Ηπείρου, η κα Φούκη Σοφία, προϊσταμένη του Τμήματος Τουρισμού της ίδιας Διεύθυνσης, ο κ. Σίωκας Χρήστος, Πρόεδρος της Τοπικής Κοινότητας Ανθοχωρίου του Δήμου Μετσόβου για τη συζήτηση του 1^{ου} θέματος ημερήσιας διάταξης και η κα Κανλίδου Βασιλική, δικηγόρος, για τη συζήτηση του 6^{ου} θέματος ημερήσιας διάταξης.

Στη συνέχεια, αφού διαπιστώθηκε η νόμιμη απαρτία, ο Πρόεδρος κήρυξε την έναρξη της συνεδρίασης και πρότεινε τη συζήτηση και ενός **Εκτός Ημερήσιας Διάταξης** (Ε.Η.Δ.) θέματος με τίτλο:

Έγκριση συμμετοχής της Περιφέρειας Ηπείρου σε [εκθέσεις](#) κατά το Α' εξάμηνο του 2023. (Εισήγηση Δ/νση Δια Βίου Μάθησης – Απασχόλησης – Εμπορίου & Τουρισμού Περιφέρειας Ηπείρου).

Ομόφωνα η Επιτροπή αποφάσισε την συζήτηση του ανωτέρω Ε.Η.Δ. θέματος. Στη συνέχεια συζήτησε και αποφάσισε για τα παρακάτω θέματα ημερήσιας διάταξης:

Επικύρωση των αποφάσεων της 10^{ης} Συνεδρίασης της Επιτροπής Περιβάλλοντος, Χωρικού Σχεδιασμού & Ανάπτυξης, όπως αυτές καταγράφονται στο Πρακτικό 10^ο/10-11-2022 με ΑΔΑ: ΨΞΞ7Λ9-ΘΚ5.

1. Γνωμοδότηση επί της Μελέτης Περιβαλλοντικών Επιπτώσεων (Μ.Π.Ε.) του έργου: **Μικρό Υδροηλεκτρικό Έργο** (ΜΥΗΕ) ρέματος «Λευκοπόταμος», ισχύος 1,38 MW στην Τ.Κ. Ανθοχωρίου Δ.Ε. Μετσόβου του Δήμου Μετσόβου Π.Ε. Ιωαννίνων Περιφέρειας Ηπείρου. Φορέας πραγματοποίησης και λειτουργίας του έργου είναι η εταιρεία ΦΩΤΟΒΟΛΤΑΪΚΗ ΙΤΕΑΣ ΦΛΩΡΙΝΑΣ Α.Ε. (Κατάταξη: Ομάδα 10η, Υποκατηγορία Α2, α/α 8: Ανανεώσιμες πηγές ενέργειας και μεμονωμένοι σταθμοί αποθήκευσης ενέργειας/Υδροηλεκτρικά έργα) ([ΠΕΤ 2208824520](#)). (Θέμα από αναβολή)

(Εισήγηση Τμήμα Περιβάλλοντος- Δ/νση Περιβάλλοντος & Χωρικού Σχεδιασμού Περιφέρειας Ηπείρου).

2. Γνωμοδότηση επί της Μελέτης Περιβαλλοντικών Επιπτώσεων (Μ.Π.Ε.) του έργου: «Τροποποίηση περιβαλλοντικών όρων **υφιστάμενης πτηνοτροφικής μονάδας**, με αύξηση της δυναμικότητας από 40.700 ωτόκες όρνιθες σε 103.950 ωτόκες όρνιθες (ήτοι 12.000 ελευθέρως βοσκής και 91.950 αχυρώνες), εγκατεστημένη στη θέση «Παλιουρίες» της Τ.Κ. Καλπακίου του Δήμου Πωγωνίου Π.Ε. Ιωαννίνων Περιφέρειας Ηπείρου». Φορέας

ΕΠΙΤΡΟΠΗ ΠΕΡΙΒΑΛΛΟΝΤΟΣ, ΧΩΡΙΚΟΥ ΣΧΕΔΙΑΣΜΟΥ ΚΑΙ ΑΝΑΠΤΥΞΗΣ
ΠΕΡΙΦΕΡΕΙΑΚΟΥ ΣΥΜΒΟΥΛΙΟΥ ΗΠΕΙΡΟΥ
ΠΡΑΚΤΙΚΟ 11^ο / 09-12-2022

πραγματοποίησης και λειτουργίας του έργου είναι η εταιρεία: «Παναγιώτης Φραγκούλης και ΣΙΑ Ο.Ε.» με διακριτικό τίτλο «ΑΥΓΑ ΑΧΥΡΩΝΑ ΗΠΕΙΡΟΥ». (Κατάταξη: Ομάδα 7^η, Υποκατηγορία Α2, α/α 2: Πτηνοτροφικές εγκαταστάσεις/Εγκαταστάσεις εκτροφής ωοτόκων ορνίθων) ([ΠΕΤ 2211855529](#)).

(Εισήγηση Τμήμα Περιβάλλοντος της Δ/σης Περιβάλλοντος & Χωρικού Σχεδιασμού Περιφέρειας Ηπείρου).

3. Γνωμοδότηση επί της Μελέτης Περιβαλλοντικών Επιπτώσεων (Μ.Π.Ε.) του έργου: «Έγκριση περιβαλλοντικών όρων **υφιστάμενης πτηνοτροφικής μονάδας** δυναμικότητας 45.600 πτηνών κρεατοπαραγωγής, με υδρογεώτρηση, στη θέση «Λάπατα» της Τ.Κ. Ράχης, Δ.Ε. Αμβρακικού του Δήμου Αρταίων Π.Ε. Άρτας Περιφέρειας Ηπείρου». Φορέας πραγματοποίησης και λειτουργίας του έργου είναι η εταιρεία: «ΚΑΡΑΛΗΣ ΚΩΝΣΤΑΝΤΙΝΟΣ & ΣΙΑ Ο.Ε.». (Κατάταξη: Ομάδα 7^η, Υποκατηγορία Α2, α/α 1: Πτηνοτροφικές εγκαταστάσεις /Εγκαταστάσεις εκτροφής κοτόπουλων πάχυνσης) ([ΠΕΤ 2210851024](#)).

(Εισήγηση Τμήμα Περιβάλλοντος της Δ/σης Περιβάλλοντος & Χωρικού Σχεδιασμού Περιφέρειας Ηπείρου).

4. Γνωμοδότηση επί της Μελέτης Περιβαλλοντικών Επιπτώσεων (Μ.Π.Ε.) του έργου: «Ανανέωση - τροποποίηση Απόφασης Έγκρισης Περιβαλλοντικών Όρων **πτηνοτροφικής μονάδας** με αύξηση δυναμικότητας από 20.000 σε 28.000 πτηνά κρεατοπαραγωγής, με υδρογεώτρηση, στη θέση «Ντούσκο», Τ.Κ. Γυμνοτόπου Δ.Ε. Ανωγείου Δήμου Ζηρού Π.Ε. Πρέβεζας Περιφέρειας Ηπείρου». Φορέας πραγματοποίησης και λειτουργίας του έργου είναι η κα Παναγιώτα Φλώρου. (Κατάταξη: Ομάδα 7^η, Υποκατηγορία Α2, α/α 1: Πτηνοτροφικές εγκαταστάσεις /Εγκαταστάσεις εκτροφής κοτόπουλων πάχυνσης) ([ΠΕΤ 2211853128](#)).

(Εισήγηση Τμήμα Περιβάλλοντος & Υδροοικονομίας Π.Ε. Πρέβεζας – Δ/ση Περιβάλλοντος & Χωρικού Σχεδιασμού Περιφέρειας Ηπείρου).

5. Γνωμοδότηση επί της Μελέτης Περιβαλλοντικών Επιπτώσεων (Μ.Π.Ε.) του έργου: «Εγκατάσταση **μονάδας παραγωγής βιοαερίου**, σταθμού συμπαραγωγής ηλεκτρικής και θερμικής ενέργειας, εγκατεστημένης ισχύος 999 kWel με μονάδα παραγωγής οργανικού λιπάσματος στη θέση «Χόντζα» Δ.Ε. Αρταίων & Αμβρακικού Δήμου Αρταίων Π.Ε. Άρτας Περιφέρειας Ηπείρου». Φορέας πραγματοποίησης και λειτουργίας του έργου είναι ο «Αγροτικός Πτηνοτροφικός Συνεταιρισμός Άρτας».

(Κατάταξη: Ομάδα 10η: Ανανεώσιμες πηγές ενέργειας, Υποκατηγορία Α2, α/α 6α: Ηλεκτροπαραγωγή με καύση βιοαερίου που έχει παραχθεί από μονάδα αναερόβιας χώνευσης ή Ηλεκτροπαραγωγή με καύση αερίου σύνθεσης (syngas) που έχει παραχθεί από μονάδα αεριοποίησης και α/α 6β:Εγκαταστάσεις παραγωγής βιοαερίου από μη επικίνδυνα απόβλητα (εργασία R3), προς παραγωγή ηλεκτρικής ενέργειας,

Ομάδα 4η: Συστήματα περιβαλλοντικών υποδομών, Υποκατηγορία Α2, α/α 11: Εγκαταστάσεις επεξεργασίας μη επικίνδυνων αποβλήτων (εργασία R3) (α) Παραγωγή βιοαερίου (β) Πυρόλυση ή Αεριοποίηση και α/α 12α: Εγκαταστάσεις παραγωγής εδαφοβελτιωτικών ή και οργανοχουμικών λιπασμάτων (εργασία R3) από στερεά μη επικίνδυνα απόβλητα (εκτός των αστικών στερεών αποβλήτων) ή βιομάζα).([ΠΕΤ 2207803723](#)).

(Εισήγηση Τμήμα Περιβάλλοντος της Δ/σης Περιβάλλοντος & Χωρικού Σχεδιασμού Περιφέρειας Ηπείρου).

6. Γνωμοδότηση επί της Μελέτης Περιβαλλοντικών Επιπτώσεων (Μ.Π.Ε.) του έργου: «**Καταφύγιο τουριστικών σκαφών** στη θέση «Ζέρι» της Τ.Κ. Συβότων του Δήμου Ηγουμενίτσας Π.Ε. Θεσπρωτίας Περιφέρειας Ηπείρου». Φορέας πραγματοποίησης και λειτουργίας του έργου ή της δραστηριότητας είναι η εταιρεία: «SIVOTA MARINA P.C.».

ΕΠΙΤΡΟΠΗ ΠΕΡΙΒΑΛΛΟΝΤΟΣ, ΧΩΡΙΚΟΥ ΣΧΕΔΙΑΣΜΟΥ ΚΑΙ ΑΝΑΠΤΥΞΗΣ
ΠΕΡΙΦΕΡΕΙΑΚΟΥ ΣΥΜΒΟΥΛΙΟΥ ΗΠΕΙΡΟΥ
ΠΡΑΚΤΙΚΟ 11^ο / 09-12-2022

(Κατάταξη: Υποκατηγορία Α2, Ομάδα 3^η: Λιμενικά έργα, α/α 3: Τουριστικοί λιμένες σκάφων αναψυχής (μαρίνες, καταφύγια, αγκυροβόλια) και

Ομάδα 9η (οικ.92108/1045/2020): Μεταποιητικές και Συναφείς Δραστηριότητες, α/α 203: Χερσαίες εγκαταστάσεις αποθήκευσης πετρελαίου, υγρών καυσίμων και χημικών προϊόντων. Δεν περιλαμβάνεται η αποθήκευση των προϊόντων που εντάσσονται στο είδος με α/α 206 ([ΠΕΤ 2209834023](#)).

(Εισήγηση Τμήμα Περιβάλλοντος & Υδροοικονομίας Π.Ε. Θεσπρωτίας της Δ/σης Περιβάλλοντος & Χωρικού Σχεδιασμού Περιφέρειας Ηπείρου).

7. Γνωμοδότηση επί της Μελέτης Περιβαλλοντικών Επιπτώσεων (Μ.Π.Ε.) του έργου: «**Νέα ξενοδοχειακή μονάδα 180 κλινών 4***, στη θέση «Μπέλλα Βράκα» Τ.Κ. Συβότων του Δήμου Ηγουμενίτσας Π.Ε. Θεσπρωτίας Περιφέρειας Ηπείρου». Φορέας πραγματοποίησης και λειτουργίας του έργου είναι η εταιρεία: «**ΚΑΙΣΑΡΗ ΚΑΙΣΑΡΗ & ΓΚΡΕΚΟΥ-ΚΑΙΣΑΡΗ ΠΑΝΩΡΑΙΑ- ΟΛΥΜΠΙΑ**». (Κατάταξη: Ομάδα 6η, Υποκατηγορία Α2, α/α 2: Τουριστικές εγκαταστάσεις και έργα αστικής ανάπτυξης, κτιριακού τομέα, αθλητισμού και αναψυχής / Κύρια ξενοδοχειακά καταλύματα σε περιοχές εκτός σχεδίων πόλεων και εκτός ορίων οικισμών) ([ΠΕΤ 2210838922](#)).

(Εισήγηση Τμήμα Περιβάλλοντος & Υδροοικονομίας Π.Ε. Θεσπρωτίας της Δ/σης Περιβάλλοντος & Χωρικού Σχεδιασμού Περιφέρειας Ηπείρου).

8. Καθορισμός ανώτατου **αριθμού αδειών παραγωγών πωλητών** για την άσκηση πλανοδίου εμπορίου στην Περιφέρεια Ηπείρου.

(Εισήγηση Τμήμα Τουρισμού της Διεύθυνσης Δια Βίου Μάθησης – Απασχόλησης – Εμπορίου & Τουρισμού Περιφέρειας Ηπείρου).

9. Καθορισμός ετήσιου καταβαλλόμενου **τέλους ανά άδεια για την άσκηση πλανοδίου εμπορίου** στην Περιφέρεια Ηπείρου.

(Εισήγηση Τμήμα Τουρισμού της Διεύθυνσης Δια Βίου Μάθησης – Απασχόλησης – Εμπορίου & Τουρισμού Περιφέρειας Ηπείρου).

Κατά την συνεδρίαση και σύμφωνα με τις κείμενες διατάξεις, έγινε ενημέρωση και επικυρώθηκαν ομόφωνα οι αποφάσεις της 10^{ης} Συνεδρίασης της Επιτροπής Περιβάλλοντος Χωρικού Σχεδιασμού & Ανάπτυξης, όπως αυτές καταγράφονται στο Πρακτικό 10^ο/10-11-2022 με ΑΔΑ: ΨΣΞΣ7Λ9-ΘΚ5.

Το παρόν πρακτικό, αφού συντάχθηκε, αναγνώσθηκε και βεβαιώθηκε, υπογράφεται ως εξής:

Ο ΠΡΟΕΔΡΟΣ ΤΗΣ ΕΠΙΤΡΟΠΗΣ

ΓΟΡΓΟΛΗΣ ΒΑΣΙΛΕΙΟΣ

ΑΝΤΙΠΕΡΙΦΕΡΕΙΑΡΧΗΣ
ΠΕΡΙΒΑΛΛΟΝΤΟΣ, ΑΝΑΠΤΥΞΗΣ & ΕΜΠΟΡΙΟΥ

Ακριβές Απόσπασμα
από το Πρακτικό 11ο/09-12-2022

Η Γραμματέας
(πρακτικογράφος)

Βαγιούλα Διαμάντη

ΤΑ ΜΕΛΗ ΤΗΣ ΕΠΙΤΡΟΠΗΣ

1. Σίμου - Τάσιου Αναστασία
2. Κατέρης Ιωάννης
3. Ναυρόζογλου Παναγιώτα
4. Γαϊτανίδης Πρόδρομος
5. Βαρέλης Δημήτριος
6. Σπανοπούλου Σάρρα - Ηλιάνα
7. Φώτης Φώτιος
8. Σπέγγος Αριστείδης
9. Κορωνάιος Θεόδωρος
10. Λιούρης Θεοχάρης
11. Ζέκα - Πάσχου Κωνσταντίνα

Απόσπασμα από το Πρακτικό 11^ο/09-12-2022

ΘΕΜΑ: Εκτός Ημερήσιας Διάταξης

Έγκριση συμμετοχής της Περιφέρειας Ηπείρου σε εκθέσεις κατά το Α' εξάμηνο του 2023

Η Επιτροπή Περιβάλλοντος Χωρικού Σχεδιασμού & Ανάπτυξης του Περιφερειακού Συμβουλίου Ηπείρου λαμβάνοντας υπόψη:

α) το αριθ. πρωτ. 192455/1681/07-12-2022 έγγραφο της Διεύθυνσης Δια βίου Μάθησης, Απασχόλησης, Εμπορίου & Τουρισμού της Περιφέρειας Ηπείρου με θέμα: «Έγκριση συμμετοχής της Περιφέρειας Ηπείρου σε εκθέσεις κατά το Α' εξάμηνο του 2023» στο οποίο αναφέρονται τα εξής:

«Βασισμένοι στην ανάλυση του τουριστικού βαρόμετρου της νέας εποχής που διαμορφώνεται, λόγω πανδημίας, και στην επιλεκτική στόχευση κατηγοριών τουριστικού προϊόντος και δυνητικών επισκεπτών για το έτος 2023 και με σκοπό τη διείσδυση σε περισσότερες και νέες αγορές αλλά και την διατήρηση των ήδη υπάρχουσών, παρακαλούμε όπως εγκρίνετε τη συμμετοχή της Περιφέρειας Ηπείρου στις παρακάτω εκθέσεις κατά το πρώτο εξάμηνο του 2023:

Α) Τουριστικές εκθέσεις:

ΕΚΘΕΣΗ	ΕΝΔΕΙΚΤΙΚΟΣ ΠΡΟΫΠΟΛΟΓΙΣΜΟΣ (€)	ΠΗΓΗ ΧΡΗΜΑΤΟΔΟΤΗΣΗΣ
Έκθεση VAKANTIEBEURS στην Ουτρέχτη το διάστημα 11-15 Ιανουαρίου 2023 , σε περίπτερο του Ε.Ο.Τ. Την έκθεση επισκέπτονται περισσότεροι από 100.000 Ολλανδοί καθώς πρόκειται για τη μεγαλύτερη έκθεση τουρισμού της Ολλανδίας. Η Ολλανδική αγορά κατατάσσεται πέμπτη σε αξίσεις στην Ελλάδα, μετά το Ηνωμένο Βασίλειο, την Γερμανία, την Ιταλία και τη Γαλλία. Η Περιφέρεια Ηπείρου μετρά αρκετές συμμετοχές στην συγκεκριμένη διοργάνωση και διεκδικεί με αξιώσεις μερίδιο της αγοράς προσελκύοντας επισκέπτες όλο το χρόνο από αυτή την σημαντική αγορά.	2.600,00	Έργο <<Αντιμετώπιση εκτάκτων αναγκών και ειδικών δράσεων της Περιφέρειας Ηπείρου 2020-2022>>
Έκθεση CMT (Caravan-Motor- Touristik), στη Στουτγάρδη το διάστημα 14-22 Ιανουαρίου 2023 . Η διεθνής έκθεση CMT 2023 αποτελεί μια από τις μεγαλύτερες εκθέσεις εναλλακτικού τουρισμού παγκοσμίως και λαμβάνει χώρα για 54η φορά. Την προηγούμενη διοργάνωση επισκέφτηκαν περισσότεροι από 300.000 επισκέπτες, σημειώνοντας ρεκόρ επισκεψιμότητας. Περίπου 2.161 εκθέτες από 96 χώρες και περισσότερες από 360 περιφέρειες και πόλεις είχαν την ευκαιρία να προβάλλουν τα προϊόντα και τις υπηρεσίες τους. Παρουσιάζοντας τα πάντα γύρω από τη διαμόρφωση του εναλλακτικού τουρισμού, τη διαχείριση του ελεύθερου χρόνου και τα ταξίδια αναψυχής, η CMT 2023 δίνει την ευκαιρία στους εκθέτες να προβληθούν στην πολύ ενδιαφέρουσα τουριστική αγορά της Νότιας Γερμανίας. Η συγκεκριμένη έκθεση δίνει σημαντική ευκαιρία προβολής της Ηπείρου, καθώς η περιοχή Baden- Wurttemberg, όπου θα πραγματοποιηθεί είναι μία από τις πιο δυνατές οικονομικά περιοχές της Κεντρικής Ευρώπης, με αποτέλεσμα και οι επισκέπτες – καταναλωτές να αναζητούν νέους προορισμούς μέσα στα όρια της Ελλάδας, η οποία χώρα μας αποτελεί για αυτούς τον κατ' εξοχήν προορισμό διακοπών και αναψυχής.	25.000,00	Έργο <<Αντιμετώπιση εκτάκτων αναγκών και ειδικών δράσεων της Περιφέρειας Ηπείρου 2020-2022>>
Έκθεση SALON DES VACANCES (πρώην πρώην BRUSSELS TRAVEL FESTIVAL) στις Βρυξέλλες το διάστημα 2-5 Φεβρουαρίου 2023 , σε περίπτερο του ΕΟΤ. Αποτελεί το πιο σημαντικό τουριστικό event του Βελγίου με μεγάλη συμμετοχή εκθετών και συνεκθετών και επαγγελματιών του τουρισμού και φυσικά πλήθους επισκεπτών.	2.000,00	Έργο <<Αντιμετώπιση εκτάκτων αναγκών και ειδικών δράσεων

ΕΠΙΤΡΟΠΗ ΠΕΡΙΒΑΛΛΟΝΤΟΣ, ΧΩΡΙΚΟΥ ΣΧΕΔΙΑΣΜΟΥ ΚΑΙ ΑΝΑΠΤΥΞΗΣ
ΠΕΡΙΦΕΡΕΙΑΚΟΥ ΣΥΜΒΟΥΛΙΟΥ ΗΠΕΙΡΟΥΑΠΟΣΠΑΣΜΑ ΑΠΟ ΠΡΑΚΤΙΚΟ 11^ο/ 09-12-2022 / Θέμα: Εκτός Ημερήσιας Διάταξης

Για την Ήπειρο αποτελεί μια καλή τουριστική αγορά για προσέλκυση επισκεπτών για όλες τις μορφές τουρισμού, δεδομένου ότι οι αφίξεις των Βέλγων (και γενικά των Κάτω Χωρών) στην Ήπειρο είναι αυξητικές τα τελευταία χρόνια. Επιπλέον, οι Βέλγοι βρίσκονται στην πρώτη θέση των τουριστών που ξοδεύουν τα περισσότερα χρήματα ανά άτομο στις διακοπές τους. Η συμμετοχή της Περιφέρειας Ηπείρου το 2022 ήταν ιδιαίτερα επιτυχημένη.		της Περιφέρειας Ηπείρου 2020-2022»
Έκθεση I.M.T.M. στο Τελ Αβίβ το διάστημα 14-15 Φεβρουαρίου 2023 , σε περίπτερο του Ε.Ο.Τ Πρόκειται για τη μοναδική τουριστική έκθεση που πραγματοποιείται στο Ισραήλ – μια αγορά στόχος που τα τελευταία χρόνια καταδεικνύει το αυξανόμενο ενδιαφέρον των Ισραηλινών για την Ήπειρο – στην οποία η Περιφέρεια Ηπείρου συμμετέχει ανελλιπώς από το 2008. Ιδιαίτερα σημαντικοί σταθμοί είναι η απευθείας πτήσεις προς και από Πρέβεζα που ξεκίνησε πέρσι και η απευθείας πτήση Τελ Αβίβ – Ιωάννινα που πρόκειται να ξεκινήσει τον Μάιο του 2023.	2.900,00	Έργο «Αντιμετώπιση εκτάκτων αναγκών και ειδικών δράσεων της Περιφέρειας Ηπείρου 2020-2022»
Έκθεση F.RE.E. στο Μόναχο , το διάστημα 22-26 Φεβρουαρίου 2023 . Η F.RE.E αποτελεί μια εξαιρετική ευκαιρία προβολής της Ηπείρου και των δυνατοτήτων των επιχειρήσεων αφού παρουσιάζονται, στην Βαυαρική και ευρύτερα στη Γερμανική αγορά, τα πάντα γύρω από τη διαμόρφωση του ελεύθερου χρόνου και τα ταξίδια αναψυχής. Τα θέματα που προβάλλονται περιλαμβάνουν δραστηριότητες και διακοπές σε παραθαλάσσιο και ορεινό πεδίο, κάτι που ταιριάζει στην Ήπειρο, όπως πεζοπορία, wind surfing, ποδηλασία, αναρρίχηση, διακοπές και αναψυχή στη θάλασσα, θαλάσσια σπορ (καταδύσεις, ψάρεμα, κανό, κωπηλασία, δραστηριότητες για υγεία, ομορφιά, ευεξία, διακοπές με ιππασία κ.α.).	25.000,00	Έργο «Διοργάνωση εκθέσεων – συνεδρίων – συσκέψεων και προβολή προϊόντων και έργων Π.Η.» (02.01.071.9979.0 1.008.01)
Έκθεση HOLIDAY and SPA στη Σόφια το διάστημα 15-17 Φεβρουαρίου 2023 . Πρόκειται για την σημαντικότερη διεθνή τουριστική έκθεση της Βουλγαρίας, μιας αγοράς που ενδιαφέρει άμεσα την Ήπειρο και αποτελεί την ετήσια συνάντηση των τουριστικών επιχειρήσεων, φορέων και οργανισμών της Βουλγαρίας. Πρόσφατα, μέσω του έργου «Δικτύωση και Προβολή του Τουρισμού της Περιφέρειας Ηπείρου» διοργανώθηκε στη Σόφια με επιτυχία, εκδήλωση παρουσίασης του προορισμού «Ήπειρος» και έγιναν Β2Β συναντήσεις εκπροσώπων των ξενοδόχων, επιμελητηρίων και επιχειρηματιών.	9.000,00	Έργο «Αντιμετώπιση εκτάκτων αναγκών και ειδικών δράσεων της Περιφέρειας Ηπείρου 2020-2022»
Έκθεση I.F.T. στο Βελιγράδι το διάστημα 23-26 Φεβρουαρίου 2023 , σε περίπτερο του Ε.Ο.Τ. Η συμμετοχή εντάσσεται στο πλαίσιο του σχεδιασμού για περαιτέρω αύξηση επισκεπτών από την δυναμική αγορά της Σερβίας, η οποία καταλαμβάνει ένα σημαντικό ποσοστό του ετησίου αριθμού επισκεπτών στην Ήπειρο, λόγω και της εύκολης οδικής πρόσβασης. Η Περιφέρεια Ηπείρου συμμετείχε για πρώτη το 2014 στην συγκεκριμένη έκθεση και συνεχίζει την προσπάθεια προσέλκυσης επισκεπτών στα παράλια, αλλά και σε ορεινούς προορισμούς, καθώς και στα σημαντικά μνημεία της ορθοδοξίας, δεδομένου ότι οι Σέρβοι είναι ομόθρησκος λαός.	2.600,00	Έργο «Αντιμετώπιση εκτάκτων αναγκών και ειδικών δράσεων της Περιφέρειας Ηπείρου 2020-2022»
Έκθεση I.T.B. στο Βερολίνο το διάστημα 7-9 Μαρτίου 2023 . Αποτελεί μία από τις μεγαλύτερες και σημαντικότερες τουριστικές εκθέσεις διεθνώς και το 2023 επανέρχεται στις δια ζώσης διοργανώσεις μετά την της πανδημία του covid-19. Στην έκθεση αυτή θα συμμετέχουμε με δικό μας περίπτερο, μέσω του έργου «Δικτύωση και Προβολή του Τουρισμού της Περιφέρειας Ηπείρου». Στην μεγαλύτερη έκθεση τουρισμού παγκοσμίως δίνεται πλέον βαρύτητα στις Β2Β συναντήσεις, όπως ανακοινώθηκε από τους διοργανωτές. Για την Ήπειρο, η συμμετοχή	40.374,40	Έργο «Δικτύωση και Προβολή του Τουρισμού της Περιφέρειας Ηπείρου»

ΕΠΙΤΡΟΠΗ ΠΕΡΙΒΑΛΛΟΝΤΟΣ, ΧΩΡΙΚΟΥ ΣΧΕΔΙΑΣΜΟΥ ΚΑΙ ΑΝΑΠΤΥΞΗΣ
ΠΕΡΙΦΕΡΕΙΑΚΟΥ ΣΥΜΒΟΥΛΙΟΥ ΗΠΕΙΡΟΥΑΠΟΣΠΑΣΜΑ ΑΠΟ ΠΡΑΚΤΙΚΟ 11^ο/ 09-12-2022 / Θέμα: Εκτός Ημερήσιας Διάταξης

είναι ιδιαίτερα σημαντική λόγω της μεγάλης επισκεψιμότητας από τη Γερμανία.		
Έκθεση FERIENMESSE WIEN στη Βιέννη το διάστημα 16-19 Μαρτίου 2023 , σε περίπτερο του ΕΟΤ. Η Ελλάδα εξακολουθεί να είναι, μετά την Ισπανία, ο δεύτερος αγαπημένος τουριστικός προορισμός για τους Αυστριακούς και ως εκ τούτου η συμμετοχή της Περιφέρειας Ηπείρου μόνο θετικά αποτελέσματα μπορεί να έχει για την προσέλκυση επισκεπτών. Πέρυσι η έκθεση, στην οποία ετοιμάζονταν να συμμετάσχει η Περιφέρεια μας, ακυρώθηκε λόγω της πανδημίας.	1.800,00	Έργο «Αντιμετώπιση εκτάκτων αναγκών και ειδικών δράσεων της Περιφέρειας Ηπείρου 2020 - 2022»
Έκθεση B.M.T. στη Νάπολη το διάστημα 16-18 Μαρτίου του 2023 , σε περίπτερο του ΕΟΤ. Η Διεθνής Τουριστική Έκθεση BTM (Borsa Mediterranea del Turismo), στη Νάπολη της Ιταλίας αποτελεί μια πολύ καλή ευκαιρία προβολής του τουριστικού προϊόντος της Ηπείρου, όπως έχουν δείξει παλιότερες συμμετοχές της Περιφέρειας μας, για την προσέλκυση επισκεπτών, τόσο στα παράλια, όσο και σε άλλους προορισμούς. Εφόσον συμμετέχουμε, θα ανανεώσουμε μετά από χρόνια την παρουσία μας.	3.200,00	Έργο «Αντιμετώπιση εκτάκτων αναγκών και ειδικών δράσεων της Περιφέρειας Ηπείρου 2020-2022»
Έκθεση I.T.T.F.W. στη Βαρσοβία το διάστημα 16-18 Μαρτίου του 2023 , σε περίπτερο του ΕΟΤ. Είναι μία από τις μεγαλύτερες τουριστικές εκθέσεις στην Ανατολική Ευρώπη, με συμμετοχή από 58 χώρες από όλο τον κόσμο παρουσιάζοντας όλο το φάσμα του τουρισμού. Αποτελεί πόλο έλξης όχι μόνο για τους Πολωνούς επαγγελματίες του Τουρισμού αλλά και τους Πολωνούς τουρίστες, που επιθυμούν να σχεδιάσουν τις διακοπές τους για το ερχόμενο καλοκαίρι. Η Ήπειρος θα συμμετάσχει για πρώτη φορά στη συγκεκριμένη έκθεση, έχοντας ήδη παρουσία στην αγορά της Πολωνίας σε άλλες διοργανώσεις.	2.500,00	Έργο «Αντιμετώπιση εκτάκτων αναγκών και ειδικών δράσεων της Περιφέρειας Ηπείρου 2020-2022»
Greek Alternative Tourism & Gastronomy Workshop στη Σουηδία, 27-28 Απριλίου 2023 . Σημαντική διεθνής τουριστική έκθεση για προβολή της Ηπείρου στη Σουηδία και στην αγορά της Σκανδιναβίας γενικότερα. Η αγορά τις Σκανδιναβίας είναι μέσα στους στόχους της Περιφέρειας και το ενδιαφέρον των Σκανδιναβών και ειδικά των Σουηδών για την Ήπειρο είναι αυξανόμενο.	25.000,00	Έργο «Αντιμετώπιση εκτάκτων αναγκών και ειδικών δράσεων της Περιφέρειας Ηπείρου 2020-2022»
Έκθεση Arabian Travel Market στο Ντουμπάι των ΗΑΕ, το διάστημα 1-4 Μαΐου 2023 , σε περίπτερο του ΕΟΤ. Η Arabian Travel Market είναι η σημαντικότερη τουριστική έκθεση της Μέσης Ανατολής που κάθε χρόνο συγκεντρώνει επισκέπτες από τα ΗΑΕ, την ευρύτερη περιοχή της Μέσης Ανατολής, την Ινδία και άλλες περιοχές της Ασίας. Έντονο είναι το ενδιαφέρον από την αγορά των Ηνωμένων Αραβικών Εμιράτων (ΗΑΕ) και των χωρών της ευρύτερης περιοχής της Μέσης Ανατολής για τους ελληνικούς προορισμούς. Εφόσον συμμετέχουμε, θα είναι η πρώτη μας συμμετοχή στην έκθεση αυτή.	3.300,00	Έργο «Αντιμετώπιση εκτάκτων αναγκών και ειδικών δράσεων της Περιφέρειας Ηπείρου 2020-2022»
Έκθεση Ταξίδι , στην Κύπρο τον Μάιο του 2023 . Η Έκθεση ΤΑΞΙΔΙ διοργανώνεται τα τελευταία 20 χρόνια από τον Σύνδεσμο Ταξιδιωτικών Πρακτόρων Κύπρου (ACTA) και την εταιρία DisplayArtPlc. Προσελκύει χιλιάδες επισκέπτες κάθε χρόνο από όλες τις επαρχίες της Κύπρου Έχει καθιερωθεί ως ένας πολύ χρήσιμος θεσμός τον οποίο ο Κύπριος ταξιδιώτης αναμένει για να ενημερωθεί για όλα τα τουριστικά πακέτα που διατίθενται και να λάβει αποφάσεις για τα μελλοντικά του ταξίδια. Οι συμμετοχές της Περιφέρειας Ηπείρου είναι πολλές και πολλοί είναι κάθε χρόνο οι Κύπριοι που επισκέπτονται την Ήπειρο, αποτελώντας μια καλή τουριστική αγορά για την περιοχή μας.	20.000,00	Έργο «Αντιμετώπιση εκτάκτων αναγκών και ειδικών δράσεων της Περιφέρειας Ηπείρου 2020-2022»

ΕΠΙΤΡΟΠΗ ΠΕΡΙΒΑΛΛΟΝΤΟΣ, ΧΩΡΙΚΟΥ ΣΧΕΔΙΑΣΜΟΥ ΚΑΙ ΑΝΑΠΤΥΞΗΣ
ΠΕΡΙΦΕΡΕΙΑΚΟΥ ΣΥΜΒΟΥΛΙΟΥ ΗΠΕΙΡΟΥ
ΑΠΟΣΠΑΣΜΑ ΑΠΟ ΠΡΑΚΤΙΚΟ 11^ο/ 09-12-2022 / Θέμα: Εκτός Ημερήσιας Διάταξης

Β) Θεματικές εκθέσεις προώθησης προϊόντων που δε χρειάζονται την παροχή σύμφωνης γνώμης του Ελληνικού Οργανισμού Τουρισμού (ΕΟΤ):

ΕΚΘΕΣΗ	ΕΝΔΕΙΚΤΙΚΟΣ ΠΡΟΫΠ/ΜΟΣ (€)	ΠΗΓΗ ΧΡΗΜΑΤΟΔΟΤΗΣΗΣ
Έκθεση βιολογικών προϊόντων BIOFACH στη Νυρεμβέργη το διάστημα 14-17/02/2023.	25.000,00	Έργο «Αντιμετώπιση εκτάκτων αναγκών και ειδικών δράσεων της Περιφέρειας Ηπείρου 2020-2022»
Έκθεση Σύγχρονες Δημιουργίες και Εικαστικό τμήμα στο ΜΕΚ Παιανίας το διάστημα 13-16 Ιανουαρίου 2023	10.000,00	Έργο «Αντιμετώπιση εκτάκτων αναγκών και ειδικών δράσεων της Περιφέρειας Ηπείρου 2020-2022»
Έκθεση Τροφίμων GULLFOOD στο Ντουμπάι το διάστημα 20-24/02/2023	42.000,00	Προϋπολογισμός Π.Ε. Άρτας
Έκθεση Φρούτων και Λαχανικών FRUIT LOGISTICA στο Βερολίνο το διάστημα 8-10/02/2023	40.000,00	Έργο «Αντιμετώπιση εκτάκτων αναγκών και ειδικών δράσεων της Περιφέρειας Ηπείρου 2020-2022»
Έκθεση Τροφίμων και Ποτών FOOD EXPO στην Αθήνα το διάστημα 18-20/03/2023	65.000,00	Έργο «Αντιμετώπιση εκτάκτων αναγκών και ειδικών δράσεων της Περιφέρειας Ηπείρου 2020-2022»
Έκθεση κρασιών PROWEIN στο Ντίσελντορφ το χρονικό διάστημα 19-21/03/2023	30.000,00	Έργο «Αντιμετώπιση εκτάκτων αναγκών και ειδικών δράσεων της Περιφέρειας Ηπείρου 2020-2022»
Εκδήλωση τοπικών προϊόντων και τουρισμού στην Κοστάντζα της Ρουμανίας σε ημερομηνίες που θα ανακοινωθούν σύντομα.	30.000,00	Έργο «Αντιμετώπιση εκτάκτων αναγκών και ειδικών δράσεων της Περιφέρειας Ηπείρου 2020-2022»
Έκθεση τοπικών προϊόντων στο Ζάππειο, στην Αθήνα , σε ημερομηνίες που θα ανακοινωθούν σύντομα.	20.000,00	Έργο «Αντιμετώπιση εκτάκτων αναγκών και ειδικών δράσεων της Περιφέρειας Ηπείρου 2020-2022»
Έκθεση τροφίμων και ποτών SUMMER FANCY FOOD στη Νέα Υόρκη το διάστημα 25-27/06/2023	45.000,00	Έργο «Αντιμετώπιση εκτάκτων αναγκών και ειδικών δράσεων της Περιφέρειας Ηπείρου 2020-2022»
«Πανηπειρωτική» στα Ιωάννινα σε ημερομηνίες που θα ανακοινωθούν σύντομα.	20.000,00	Έργο «Αντιμετώπιση εκτάκτων αναγκών και ειδικών δράσεων της Περιφέρειας Ηπείρου 2020-2022»
Revelations , International Fine Craft & Creation Biennial, στο Παρίσι, το διάστημα 7-11 Ιουνίου 2023	Ευρωπαϊκό Πρόγραμμα	Έργο: Creative@Hubs (Holistic networking of creative industries via hubs) Interreg VA Ελλάδα Ιταλία 2014 – 2020
ΚΥΝΗΓΕΣΙΑ στην Αθήνα , σε ημερομηνίες που θα ανακοινωθούν σύντομα.	45.000,00	Έργο «Αντιμετώπιση εκτάκτων αναγκών και ειδικών δράσεων της Περιφέρειας Ηπείρου 2020-2022»
Φεστιβάλ στο Μόναχο σε ημερομηνίες που θα ανακοινωθούν σύντομα.	35.000,00	Έργο «Αντιμετώπιση εκτάκτων αναγκών και ειδικών δράσεων της Περιφέρειας Ηπείρου 2020-2022»
Φεστιβάλ Ντισελντορφ σε ημερομηνίες που θα ανακοινωθούν σύντομα	30.000,00	Έργο «Αντιμετώπιση εκτάκτων αναγκών και ειδικών δράσεων της Περιφέρειας Ηπείρου 2020-2022»
Έκθεση Ορθοδοξία σε ημερομηνίες που θα ανακοινωθούν σύντομα	9.000,00	Έργο «Αντιμετώπιση εκτάκτων αναγκών και ειδικών δράσεων της Περιφέρειας Ηπείρου 2020-2022»

Σημειώνουμε ότι:

1. Λόγω της πανδημίας, οι ημερομηνίες αλλά και η φύση των εκθέσεων (φυσική παρουσία ή virtual) μπορεί να μεταβληθούν. Για όλες τις εκθέσεις προϋπόθεση είναι να έχει εκδηλωθεί ενδιαφέρον από επαγγελματίες, οι οποίοι θα φιλοξενηθούν στο περίπτερο της Περιφέρειας

ΕΠΙΤΡΟΠΗ ΠΕΡΙΒΑΛΛΟΝΤΟΣ, ΧΩΡΙΚΟΥ ΣΧΕΔΙΑΣΜΟΥ ΚΑΙ ΑΝΑΠΤΥΞΗΣ
ΠΕΡΙΦΕΡΕΙΑΚΟΥ ΣΥΜΒΟΥΛΙΟΥ ΗΠΕΙΡΟΥΑΠΟΣΠΑΣΜΑ ΑΠΟ ΠΡΑΚΤΙΚΟ 11^ο/ 09-12-2022 / Θέμα: Εκτός Ημερήσιας Διάταξης

Ηπείρου, ειδικά για τις θεματικές εκθέσεις προώθησης προϊόντων, όπου ο αριθμός αυτός καθορίζει και τα ποσά της συμμετοχής.

2. Η συντριπτική πλειοψηφία των Τουριστικών και Θεματικών εκθέσεων προώθησης προϊόντων πραγματοποιείται πάντα το α' εξάμηνο κάθε έτους

3. Λόγω νομικού πλαισίου είμαστε υποχρεωμένοι να αναφέρουμε την κάθε έκθεση στην οποία υπάρχει πρόθεση να συμμετέχουμε, ανεξαρτήτως του αν τελικά αποφασιστεί να συμμετέχουμε ή όχι, καθώς δεν επιτρέπεται να συμμετέχουμε σε έκθεση που δεν έχει εγκριθεί τόσο κατά την έγκριση προγράμματος τουριστικής προβολής του έτους από το Περιφερειακό Συμβούλιο όσο και κατά την έγκριση προγράμματος εκθέσεων εξαμήνου από την Επιτροπή Περιβάλλοντος – Χωρικού Σχεδιασμού & Ανάπτυξης της Περιφέρειας.

4. Ο προϋπολογισμός θα διαμορφωθεί ανάλογα με τον αριθμό των εκθέσεων στον οποίο θα συμμετέχουμε, ανάλογα με τη φύση της κάθε έκθεσης (με φυσική παρουσία ή virtual) και ανάλογα με το κόστος συμμετοχής που καθορίζει κάθε φορά ο Ελληνικός Οργανισμός Τουρισμού (ΕΟΤ) όταν ανακοινώνει την πρόσκληση συμμετοχής, χωριστά για την κάθε έκθεση, και την αναρτά στην επίσημη σελίδα του οργανισμού».

β) την τοποθέτηση του κ. Γοργόλη Βασίλειου ο οποίος παρουσίασε το θέμα και εισηγήθηκε ΘΕΤΙΚΑ για την έγκριση συμμετοχής της Περιφέρειας Ηπείρου σε εκθέσεις κατά το Α' εξάμηνο του 2023.

γ) Την τοποθέτηση της κας Μαρκούλα Ιουλίας, Προϊσταμένης της Διεύθυνσης Δια βίου Μάθησης, Απασχόλησης, Εμπορίου & Τουρισμού της Περιφέρειας Ηπείρου, η οποία απάντησε σε ερωτήσεις των μελών της επιτροπής και ανέφερε ότι με βάση τη στρατηγική και το master plan της Περιφέρειας για την τουριστική ανάπτυξη της Ηπείρου, έχοντας υπόψη και το Πρόγραμμα του ΕΟΤ, στόχος είναι, με τη συμμετοχή στις εκθέσεις, να διατηρηθούν οι υπάρχουσες αγορές και να ανοίξουν νέες.

δ) Την τοποθέτηση της κας Φούκη Σοφίας, Προϊσταμένης του Τμήματος Τουρισμού της Διεύθυνσης Δια βίου Μάθησης, Απασχόλησης, Εμπορίου & Τουρισμού της Περιφέρειας Ηπείρου, η οποία ανέφερε ότι στην εισήγηση της υπηρεσίας περιλαμβάνονται εκθέσεις που αφορούν τον πρωτογενή τομέα και τα τοπικά προϊόντα στις οποίες η Περιφέρεια έχει συμμετάσχει πάλι, αλλά και νέες. Πρόσθεσε ότι έχει ανοίξει ένας διάυλος επικοινωνίας με τους φορείς των ξένων χωρών αλλά και με τους επιχειρηματίες και τους εμπόρους οι οποίοι ζητούν να συνεχιστεί η συναλλαγή και η συνεργασία με τους επιχειρηματίες της Ηπείρου. Σχετικά με τους προϋπολογισμούς των εκθέσεων, εξήγησε ότι είναι υψηλοί εξαιτίας του υψηλού κόστους των εννοικών των περιπτέρων.

ε) την τοποθέτηση του κ. Κορωναίου Θεόδωρου από την παράταξη «Κοινό των Ηπειρωτών», ο οποίος ψήφισε ΘΕΤΙΚΑ με τις ακόλουθες επιφυλάξεις – παρατηρήσεις: i) θα πρέπει να γίνει μια μέτρηση αποτελεσματικότητας για τη συμμετοχή της Περιφέρειας στις εκθέσεις. Όταν μια επιχείρηση συμμετέχει σε κάποια έκθεση του εξωτερικού, θα πρέπει να απαντήσει στο πόσες από τις επαφές που έκανε απέδωσαν. Με τον τρόπο αυτό θα γνωρίζουμε ποιες εκθέσεις βοηθάνε και ποιες όχι, ώστε μελλοντικά να γίνει μια αναδιάταξη στο πρόγραμμα συμμετοχής ii) υπάρχει επιφύλαξη σχετικά με τους προϋπολογισμούς και iii) το προσωπικό που επιλέγεται για να συμμετάσχει στις εκθέσεις δεν είναι πάντα κατάλληλα εξειδικευμένο.

στ) την τοποθέτηση του κ. Λιούρη Θεοχάρη από την παράταξη «Ήπειρος Όλων», ο οποίος ψήφισε ΘΕΤΙΚΑ και συμφώνησε με την παρατήρηση του κ. Κορωναίου ότι πρέπει να γίνει μια μέτρηση αποτελεσματικότητας.

ζ) την τοποθέτηση της κας Ζέκα – Πάσχου Κωνσταντίνας από την παράταξη «Λαϊκή Συσπείρωση», η οποία ψήφισε ΑΡΝΗΤΙΚΑ για τους εξής λόγους: στις εκθέσεις δεν μπορούν να συμμετάσχουν οι μικροί αυτοαπασχολούμενοι, για τη συμμετοχή στις εκθέσεις αφαιρούνται χρήματα από τον προϋπολογισμό της Περιφέρειας και συγκεκριμένα από τις έκτακτες ανάγκες, και τέλος, υπάρχει επιφύλαξη για τη σκοπιμότητα συμμετοχής στην έκθεση Ορθοδοξία.

ΕΠΙΤΡΟΠΗ ΠΕΡΙΒΑΛΛΟΝΤΟΣ, ΧΩΡΙΚΟΥ ΣΧΕΔΙΑΣΜΟΥ ΚΑΙ ΑΝΑΠΤΥΞΗΣ
ΠΕΡΙΦΕΡΕΙΑΚΟΥ ΣΥΜΒΟΥΛΙΟΥ ΗΠΕΙΡΟΥ
ΑΠΟΣΠΑΣΜΑ ΑΠΟ ΠΡΑΚΤΙΚΟ 11^ο/ 09-12-2022 / Θέμα: Εκτός Ημερήσιας Διάταξης

και ό,τι διατυπώθηκε κατά την διάρκεια της συζήτησης του θέματος:

**Αποφασίζει ΚΑΤΑ ΠΛΕΙΟΨΗΦΙΑ
(Απόφαση 11/106/09-12-2022)**

Εγκρίνει τη συμμετοχή της Περιφέρειας Ηπείρου σε εκθέσεις κατά το Α΄ εξάμηνο του 2023 όπως αναφέρονται στο αριθ. πρωτ. 192455/1681/07-12-2022 (ορθή επανάληψη) έγγραφο της Διεύθυνσης Δια βίου Μάθησης, Απασχόλησης, Εμπορίου & Τουρισμού της Περιφέρειας Ηπείρου.

- Καταψήφισε η κα Ζέκα - Πάσχου Κωνσταντίνα από την παράταξη «Λαϊκή Συσπείρωση».

Το παρόν πρακτικό, αφού συντάχθηκε, αναγνώσθηκε και βεβαιώθηκε, υπογράφεται ως εξής:

Ο ΠΡΟΕΔΡΟΣ ΤΗΣ ΕΠΙΤΡΟΠΗΣ

ΓΟΡΓΟΛΗΣ ΒΑΣΙΛΕΙΟΣ

ΑΝΤΙΠΕΡΙΦΕΡΕΙΑΡΧΗΣ
ΠΕΡΙΒΑΛΛΟΝΤΟΣ, ΑΝΑΠΤΥΞΗΣ & ΕΜΠΟΡΙΟΥ

Ακριβές Απόσπασμα
από το Πρακτικό 11ο/09-12-2022

Η Γραμματέας
(πρακτικογράφος)

Βαγιούλα Διαμάντη

ΤΑ ΜΕΛΗ ΤΗΣ ΕΠΙΤΡΟΠΗΣ

1. Σίμου - Τάσιου Αναστασία
2. Κατέρης Ιωάννης
3. Ναυρόζογλου Παναγιώτα
4. Γαϊτανίδης Πρόδρομος
5. Βαρέλης Δημήτριος
6. Σπανοπούλου Σάρρα - Ηλιάννα
7. Φώτης Φώτιος
8. Σπέγγος Αριστείδης
9. Κορωναίος Θεόδωρος
10. Λιούρης Θεοχάρης
11. Ζέκα - Πάσχου Κωνσταντίνα

ΕΠΙΤΡΟΠΗ ΠΕΡΙΒΑΛΛΟΝΤΟΣ, ΧΩΡΙΚΟΥ ΣΧΕΔΙΑΣΜΟΥ ΚΑΙ ΑΝΑΠΤΥΞΗΣ
ΠΕΡΙΦΕΡΕΙΑΚΟΥ ΣΥΜΒΟΥΛΙΟΥ ΗΠΕΙΡΟΥ
ΑΠΟΣΠΑΣΜΑ ΑΠΟ ΠΡΑΚΤΙΚΟ 11^ο/ 09-12-2022 / Θέμα 1^ο

Δ10	ΕΝΤΥΠΟ ΤΥΠΟΠΟΙΗΜΕΝΗΣ ΓΝΩΜΟΔΟΤΗΣΗΣ ΠΕΡΙΦΕΡΕΙΑΚΟΥ ΣΥΜΒΟΥΛΙΟΥ ΓΙΑ ΤΗΝ ΔΙΑΔΙΚΑΣΙΑ ΕΚΔΟΣΗΣ ΑΠΟΦΑΣΗΣ ΠΕΡΙΒΑΛΛΟΝΤΙΚΩΝ ΟΡΩΝ ΕΡΓΩΝ ΚΑΙ ΔΡΑΣΤΗΡΙΟΤΗΤΩΝ ΚΑΤΗΓΟΡΙΑΣ Α
------------	--

<p>ΕΛΛΗΝΙΚΗ ΔΗΜΟΚΡΑΤΙΑ ΠΕΡΙΦΕΡΕΙΑ ΗΠΕΙΡΟΥ ΕΠΙΤΡΟΠΗ ΠΕΡΙΒΑΛΛΟΝΤΟΣ ΧΩΡΙΚΟΥ ΣΧΕΔΙΑΣΜΟΥ & ΑΝΑΠΤΥΞΗΣ Ταχ. Δ/ση: Διοικητήριο Περιφέρειας Ηπείρου Πλ. Πύρρου 1, 45221 Ιωάννινα Πληροφορίες: Β. Διαμάντη Β. Μαντζίλα Τηλ.: 2651087330 2651087319 Email: epitropi.anaptyxis@php.gov.gr</p>	<p>Ημερομηνία: 13 -12-2022 Αρ. Πρωτ. (εξερχόμενου): 196101/3511 Ημερομηνία: 14-09-2022 Αρ. Πρωτ. (εισερχόμενου): 104470 Περιβαλλοντική ταυτότητα (ΠΕΤ) έργου ή δραστηριότητας: 2208824520</p>
	<p>Προς: Αποκεντρωμένη Διοίκηση Ηπείρου-Δυτικής Μακεδονίας Δ/ση Περιβάλλοντος & Χωρικού Σχεδιασμού Ηπείρου 5^οχλμ Εθνικής οδού Ιωαννίνων – Κοζάνης ΤΚ 45445 <u>Ιωάννινα</u> Υπόψη κας Αρβανιτάκη Ελένης</p> <p>Κοιν: Δ/ση Περιβάλλοντος & Χωρικού Σχεδιασμού Π.Η. - Τμήμα Περιβάλλοντος <u>Ενταύθα</u> Υπόψη κ. Τσιάρα Ευάγγελου</p>

1. ΤΙΤΛΟΣ ΕΡΓΟΥ Η΄ ΔΡΑΣΤΗΡΙΟΤΗΤΑΣ

Γνωμοδότηση επί της Μελέτης Περιβαλλοντικών Επιπτώσεων (Μ.Π.Ε.) του έργου: Μικρό Υδροηλεκτρικό Έργο (ΜΥΗΕ) ρέματος «Λευκοπόταμος», ισχύος 1,38 MW στην Τ.Κ. Ανθοχωρίου Δ.Ε. Μετσόβου του Δήμου Μετσόβου Π.Ε. Ιωαννίνων Περιφέρειας Ηπείρου. Φορέας πραγματοποίησης και λειτουργίας του έργου είναι η εταιρεία ΦΩΤΟΒΟΛΤΑΪΚΗ ΙΤΕΑΣ ΦΛΩΡΙΝΑΣ Α.Ε. (θέμα από αναβολή)

2. ΥΠΗΡΕΣΙΑ ΤΗΣ ΠΕΡΙΦΕΡΕΙΑΣ ΠΟΥ ΕΙΣΗΓΗΘΗΚΕ ΓΙΑ ΤΗΝ ΜΕΛΕΤΗ ΠΕΡΙΒΑΛΛΟΝΤΙΚΩΝ ΕΠΙΠΤΩΣΕΩΝ (ΜΠΕ) ΤΟΥ ΕΡΓΟΥ Η΄ ΤΗΣ ΔΡΑΣΤΗΡΙΟΤΗΤΑΣ ΣΤΗΝ ΕΠΙΤΡΟΠΗ

Δ/ση Περιβάλλοντος & Χωρικού Σχεδιασμού Π.Η. - Τμήμα Περιβάλλοντος

3. ΑΠΟΨΕΙΣ ΕΝΔΙΑΦΕΡΟΜΕΝΟΥ ΚΟΙΝΟΥ ΠΟΥ ΛΗΦΘΗΚΑΝ ΥΠΟΨΗ

A/A	ΣΤΟΙΧΕΙΑ (ΟΝΟΜΑΤΕΠΩΝΥΜΟ Η΄ ΦΟΡΕΑΣ)	ΗΜΕΡΟΜΗΝΙΑ ΓΝΩΜΟΔΟΤΗΣΗΣ	ΦΟΡΕΑΣ ΣΤΟΝ ΟΠΟΙΟ ΕΣΤΑΛΗ Η ΓΝΩΜΟΔΟΤΗΣΗ
1	Δημοτικό Συμβούλιο Μετσόβου	30-11-2022	Περιφερειακό Συμβούλιο Ηπείρου
2	Κοινότητα Ανθοχωρίου	19-11-2022	Επιτροπή Περιβάλλοντος

4. ΣΤΟΙΧΕΙΑ ΓΝΩΜΟΔΟΤΗΣΗΣ

Κατόπιν σχετικού αιτήματος της περιβαλλοντικής Αρχής για το έργο – δραστηριότητα του σημείου 1 του παρόντος και λαμβάνοντας υπόψη:

α) Την αριθ. πρωτ. 10/105/10-11-2022 Απόφαση της Επιτροπής για αναβολή συζήτησης του θέματος (Πρακτικό Νο10/10-11-2022 με ΑΔΑ: ΨΣΞΣ7Λ9-ΘΚ5).

Και επιπλέον:

β) Την αριθ. 121 αρνητική Απόφαση του Δημοτικού Συμβουλίου Μετσόβου (Πρακτικό 15/30-11-2022 με ΑΔΑ:90Μ7ΩΚ7-Δ4Φ).

γ) Την από 19-11-2022 αρνητική Απόφαση κατοίκων της ΤΚ Ανθοχωρίου του Δήμου Μετσόβου (αριθ. πρωτ. 194058/3463/9-12-2022).

δ) Την αριθ. πρωτ. 131556/9-11-2022 θετική με όρους – προϋποθέσεις γνωμοδότηση της Δ/σης Υδάτων της Αποκεντρωμένης Διοίκησης Ηπείρου – Δυτικής Μακεδονίας.

ε) Την αριθ. πρωτ. 535827/09-11-2022 (ΑΔΑ: Ω5Φ04653Π4-ΗΕΞ) θετική με όρους γνωμοδότηση της Εφορείας Αρχαιοτήτων Ιωαννίνων.

στ) Το αριθ. πρωτ. 141049/29-11-2022 έγγραφο της Διεύθυνσης Δασών Ιωαννίνων.

ζ) Το από 9-12-2022 μήνυμα ηλεκτρονικού ταχυδρομείου του κ. Σιώζου Γεώργιου, υπεύθυνου αδειοδοτικής διαδικασίας του έργου, το οποίο στάλθηκε στην Επιτροπή, και ζητείται η αναβολή συζήτησης του θέματος ώστε να δοθεί χρόνος στην ομάδα μελέτης του έργου να απαντήσει στο έγγραφο παρατηρήσεων του ΟΦΥΠΕΚΑ.

η) Το αριθ. πρωτ. 194058/3463/9-12-2022 έγγραφο της Κοινότητας Ανθοχωρίου.

θ) Την τοποθέτηση του Προέδρου της Επιτροπής κ. Γοργόλη Βασίλειου, ο οποίος εισηγήθηκε η Επιτροπή να κάνει δεκτό το αίτημα αναβολής συζήτησης του θέματος στα πλαίσια ισονομίας, αφού την προηγούμενη φορά είχε γίνει δεκτό το αίτημα αναβολής από την Κοινότητα Ανθοχωρίου, όμως η αναβολή θα πρέπει να είναι με τον όρο να επανέλθει η επένδυση με τροποποιημένη την ΜΠΕ άλλως θα ισχύει η αρνητική γνωμοδότηση του Δήμου Μετσόβου και της Κοινότητας Ανθοχωρίου.

ι) Την τοποθέτηση του Προέδρου Τοπικής Κοινότητας Ανθοχωρίου, κ. Σιώκα ο οποίος ζήτησε από την Επιτροπή να μην γίνει δεκτό το αίτημα αναβολής και πρόσθεσε ότι η Τοπική Κοινότητα επιθυμεί την τουριστική ανάπτυξη της περιοχής με την ανάδειξη των ιστορικών και πολιτιστικών της μνημείων και όχι την δημιουργία υδροηλεκτρικών που δεν συμβάλλουν στην ενίσχυση της οικονομίας της περιοχής.

κ) Την τοποθέτηση του κ. Κορωναίου Θεόδωρου από την παράταξη «Κοινό των Ηπειρωτών», ο οποίος συμφώνησε με την αναβολή συζήτησης του θέματος.

λ) Την τοποθέτηση του κ. Λιούρη Θεοχάρη από την παράταξη «Ήπειρος Όλων», ο οποίος συμφώνησε με την αναβολή συζήτησης του θέματος.

μ) Την τοποθέτηση της κας Ζέκα – Πάσχου Κωνσταντίνας από την παράταξη «Λαϊκή Συσπείρωση», η οποία ανέφερε ότι το θέμα πρέπει να συζητηθεί και η Επιτροπή να συμφωνήσει με την θέληση της τοπικής κοινωνίας.

και ό,τι διατυπώθηκε κατά την διάρκεια της συζήτησης του θέματος, η γνωμοδότησή μας επί του φακέλου της Μελέτης Περιβαλλοντικών Επιπτώσεων (ΜΠΕ) έχει ως εξής:

**Αποφασίζει ΚΑΤΑ ΠΛΕΙΟΨΗΦΙΑ
(Απόφαση 11/107/09-12-2022)**

Την **αναβολή της συζήτησης του θέματος** σε επόμενη συνεδρίαση με τον όρο να επανέλθει η επένδυση με τροποποιημένη την ΜΠΕ άλλως θα ισχύει η αρνητική γνωμοδότηση του Δήμου Μετσόβου και της Κοινότητας Ανθοχωρίου.

➤ Καταψήφισε η κα Ζέκα – Πάσχου Κωνσταντίνας από την παράταξη «Λαϊκή Συσπείρωση».

5. ΣΥΜΠΕΡΑΣΜΑΤΑ ΓΝΩΜΟΔΟΤΗΣΗΣ	
Α. ΓΝΩΜΟΔΟΤΟΥΜΕ ΘΕΤΙΚΑ ΓΙΑ ΤΗΝ ΥΛΟΠΟΙΗΣΗ ΤΟΥ ΕΡΓΟΥ Η΄ ΤΗΣ ΔΡΑΣΤΗΡΙΟΤΗΤΑΣ ΧΩΡΙΣ ΤΗΝ ΑΠΑΙΤΗΣΗ ΠΡΟΣΘΕΤΩΝ ΟΡΩΝ – ΠΡΟΫΠΟΘΕΣΕΩΝ	<input type="checkbox"/>
Β. ΓΝΩΜΟΔΟΤΟΥΜΕ ΘΕΤΙΚΑ ΓΙΑ ΤΗΝ ΥΛΟΠΟΙΗΣΗ ΤΟΥ ΕΡΓΟΥ Ή ΤΗΣ ΔΡΑΣΤΗΡΙΟΤΗΤΑΣ ΜΕ ΤΟΥΣ ΟΡΟΥΣ-ΠΡΟΫΠΟΘΕΣΕΙΣ ΠΟΥ ΠΑΡΑΤΙΘΕΝΤΑΙ ΣΤΟ ΣΗΜΕΙΟ 4 ΤΟΥ ΠΑΡΟΝΤΟΣ	<input type="checkbox"/>
Γ. ΓΝΩΜΟΔΟΤΟΥΜΕ ΑΡΝΗΤΙΚΑ ΓΙΑ ΤΗΝ ΥΛΟΠΟΙΗΣΗ ΤΟΥ ΕΡΓΟΥ Η΄ ΤΗΣ ΔΡΑΣΤΗΡΙΟΤΗΤΑΣ ΓΙΑ ΤΟΥΣ ΣΥΓΚΕΚΡΙΜΕΝΟΥΣ ΛΟΓΟΥΣ ΠΟΥ ΠΑΡΑΤΙΘΕΝΤΑΙ ΣΤΟ ΣΗΜΕΙΟ 4 ΤΟΥ ΠΑΡΟΝΤΟΣ	<input type="checkbox"/>
Δ. ΔΕ ΔΥΝΑΜΕΘΑ ΝΑ ΓΝΩΜΟΔΟΤΗΣΟΥΜΕ ΕΠΙ ΤΗΣ ΔΙΑΒΙΒΑΣΘΕΙΣΑΣ Μ.Π.Ε. ΔΙΟΤΙ ΔΙΑΠΙΣΤΩΝΟΝΤΑΙ ΣΕ ΑΥΤΗ ΟΥΣΙΩΔΕΙΣ ΕΛΛΕΙΨΕΙΣ ΣΕ Ο,ΤΙ ΑΦΟΡΑ ΤΟ ΑΝΤΙΚΕΙΜΕΝΟ ΑΡΜΟΔΙΟΤΗΤΑΣ ΤΗΣ ΥΠΗΡΕΣΙΑΣ ΜΑΣ, ΟΠΩΣ ΑΥΤΕΣ (ΕΛΛΕΙΨΕΙΣ) ΠΑΡΑΤΙΘΕΝΤΑΙ ΣΤΟ ΣΗΜΕΙΟ 4 ΤΟΥ ΠΑΡΟΝΤΟΣ	<input type="checkbox"/>
Ε. ΔΕ ΔΥΝΑΜΕΘΑ ΝΑ ΓΝΩΜΟΔΟΤΗΣΟΥΜΕ ΕΠΙ ΤΗΣ ΔΙΑΒΙΒΑΣΘΕΙΣΑΣ Μ.Π.Ε. ΔΙΟΤΙ ΔΕΝ ΕΜΠΙΠΤΕΙ ΣΤΟ ΠΕΔΙΟ ΤΩΝ ΚΑΤΑ ΝΟΜΟ ΑΡΜΟΔΙΟΤΗΤΩΝ ΤΗΣ ΥΠΗΡΕΣΙΑΣ ΜΑΣ.	<input type="checkbox"/>
6. ΣΥΝΗΜΜΕΝΑ:	
1) Εισηγητικό Σημείωμα της Δ/σης Περιβάλλοντος & Χωρικού Σχεδιασμού Π.Η. – Τμήμα Περιβάλλοντος. 2) Αντίγραφο του αποδεικτικού δημοσίευσης της Ανακοίνωσης – Πρόσκλησης της Προέδρου του Περιφερειακού Συμβουλίου. 3) Αντίγραφο της σελίδας της Ημερήσιας Εφημερίδας στην οποία δημοσιεύθηκε. 4) Την αριθ. 121 αρνητική Απόφαση του Δημοτικού Συμβουλίου Μετσόβου (Πρακτικό 15/30-11-2022 με ΑΔΑ:90Μ7ΩΚ7-Δ4Φ). 5) Την από 19-11-2022 αρνητική Απόφαση κατοίκων της ΤΚ Ανθοχωρίου του Δήμου Μετσόβου (αριθ. πρωτ. 194058/3463/9-12-2022).	<input type="checkbox"/>

Το παρόν πρακτικό, αφού συντάχθηκε, αναγνώσθηκε και βεβαιώθηκε, υπογράφεται ως εξής:

Ο ΠΡΟΕΔΡΟΣ ΤΗΣ ΕΠΙΤΡΟΠΗΣ**ΓΟΡΓΟΛΗΣ ΒΑΣΙΛΕΙΟΣ**
 ΑΝΤΙΠΕΡΙΦΕΡΕΙΑΡΧΗΣ
 ΠΕΡΙΒΑΛΛΟΝΤΟΣ, ΑΝΑΠΤΥΞΗΣ & ΕΜΠΟΡΙΟΥ

 Ακριβές Απόσπασμα
 από το Πρακτικό 11ο/09-12-2022

Η Γραμματέας
 (πρακτικογράφος)

Βαγιούλα Διαμάντη

ΤΑ ΜΕΛΗ ΤΗΣ ΕΠΙΤΡΟΠΗΣ

1. Σίμου - Τάσιου Αναστασία
2. Κατέρης Ιωάννης
3. Ναυρόζογλου Παναγιώτα
4. Γαϊτανίδης Πρόδρομος
5. Βαρέλης Δημήτριος
6. Σπανοπούλου Σάρρα - Ηλιάνα
7. Φώτης Φώτιος
8. Σπέγγος Αριστείδης
9. Κορωνάιος Θεόδωρος
10. Λιούρης Θεοχάρης
11. Ζέκα - Πάσχου Κωνσταντίνα

Δ10	ΕΝΤΥΠΟ ΤΥΠΟΠΟΙΗΜΕΝΗΣ ΓΝΩΜΟΔΟΤΗΣΗΣ ΠΕΡΙΦΕΡΕΙΑΚΟΥ ΣΥΜΒΟΥΛΙΟΥ ΓΙΑ ΤΗΝ ΔΙΑΔΙΚΑΣΙΑ ΕΚΔΟΣΗΣ ΑΠΟΦΑΣΗΣ ΠΕΡΙΒΑΛΛΟΝΤΙΚΩΝ ΟΡΩΝ ΕΡΓΩΝ ΚΑΙ ΔΡΑΣΤΗΡΙΟΤΗΤΩΝ ΚΑΤΗΓΟΡΙΑΣ Α
------------	--

<p>ΕΛΛΗΝΙΚΗ ΔΗΜΟΚΡΑΤΙΑ ΠΕΡΙΦΕΡΕΙΑ ΗΠΕΙΡΟΥ ΕΠΙΤΡΟΠΗ ΠΕΡΙΒΑΛΛΟΝΤΟΣ ΧΩΡΙΚΟΥ ΣΧΕΔΙΑΣΜΟΥ & ΑΝΑΠΤΥΞΗΣ Ταχ. Δ/νση: Διοικητήριο Περιφέρειας Ηπείρου Πλ. Πύρρου 1, 45221 Ιωάννινα Πληροφορίες: Β. Διαμάντη Β. Μαντζίλα Τηλ.: 2651087330 2651087319 Email: epitropi.anaptyxis@php.gov.gr</p>	<p>Ημερομηνία: 13 - 12 - 2022 Αρ. Πρωτοκόλλου (εξερχόμενου): 196102/3512 Ημερομηνία: 17 - 11 - 2022 Αρ. Πρωτοκόλλου (εισερχόμενου): 135396 Περιβαλλοντική ταυτότητα (ΠΕΤ) έργου ή δραστηριότητας: 2211855529</p>
	<p>Προς: Αποκεντρωμένη Διοίκηση Ηπείρου-Δυτικής Μακεδονίας Δ/νση Περιβάλλοντος & Χωρικού Σχεδιασμού Ηπείρου 5^οχλμ εθνικής οδού Ιωαννίνων - Κοζάνης ΤΚ 45445 <u>Ιωάννινα</u> Υπόψη κας Συρμακέση Κλειούς</p> <p>Κοιν: Δ/νση Περιβάλλοντος & Χωρικού Σχεδιασμού Π.Η. - Τμήμα Περιβάλλοντος <u>Εντάυθα</u> Υπόψη κ. Τσιάρα Ευάγγελου</p>

1. ΤΙΤΛΟΣ ΕΡΓΟΥ Η΄ ΔΡΑΣΤΗΡΙΟΤΗΤΑΣ			
Γνωμοδότηση επί της Μελέτης Περιβαλλοντικών Επιπτώσεων (Μ.Π.Ε.) του έργου: «Τροποποίηση περιβαλλοντικών όρων υφιστάμενης πτηνοτροφικής μονάδας, με αύξηση της δυναμικότητας από 40.700 ωτόκες όρνιθες σε 103.950 ωτόκες όρνιθες (ήτοι 12.000 ελευθέρως βοσκής και 91.950 αχυρώνες), εγκατεστημένη στη θέση «Παλιουρίες» της Τ.Κ. Καλπακίου του Δήμου Πωγωνίου Π.Ε. Ιωαννίνων Περιφέρειας Ηπείρου». Φορέας πραγματοποίησης και λειτουργίας του έργου είναι η εταιρεία: «Παναγιώτης Φραγκούλης και ΣΙΑ Ο.Ε.».			
2. ΥΠΗΡΕΣΙΑ ΤΗΣ ΠΕΡΙΦΕΡΕΙΑΣ ΠΟΥ ΕΙΣΗΓΗΘΗΚΕ ΓΙΑ ΤΗΝ ΜΕΛΕΤΗ ΠΕΡΙΒΑΛΛΟΝΤΙΚΩΝ ΕΠΙΠΤΩΣΕΩΝ (ΜΠΕ) ΤΟΥ ΕΡΓΟΥ Η΄ ΤΗΣ ΔΡΑΣΤΗΡΙΟΤΗΤΑΣ ΣΤΟ ΠΕΡΙΦΕΡΕΙΑΚΟ ΣΥΜΒΟΥΛΙΟ			
Δ/νση Περιβάλλοντος & Χωρικού Σχεδιασμού Π.Η. - Τμήμα Περιβάλλοντος			
3. ΑΠΟΨΕΙΣ ΕΝΔΙΑΦΕΡΟΜΕΝΟΥ ΚΟΙΝΟΥ ΠΟΥ ΛΗΦΘΗΚΑΝ ΥΠΟΨΗ			
Α/Α	ΣΤΟΙΧΕΙΑ (ΟΝΟΜΑΤΕΠΩΝΥΜΟ Η΄ ΦΟΡΕΑΣ)	ΗΜΕΡΟΜΗΝΙΑ ΓΝΩΜΟΔΟΤΗΣΗΣ	ΦΟΡΕΑΣ ΣΤΟΝ ΟΠΟΙΟ ΕΣΤΑΛΗ Η ΓΝΩΜΟΔΟΤΗΣΗ
4. ΣΤΟΙΧΕΙΑ ΓΝΩΜΟΔΟΤΗΣΗΣ			
Κατόπιν σχετικού αιτήματος της περιβαλλοντικής Αρχής για το έργο - δραστηριότητα του σημείου 1 του παρόντος και λαμβάνοντας υπόψη:			

α) το με αριθ. πρωτ. 135396/17-11-2022 έγγραφο της Δ/σης Περιβάλλοντος & Χωρικού Σχεδιασμού Α.ΔΗ.-Δ.Μ. με το οποίο διαβιβάστηκε η Μ.Π.Ε. του έργου του θέματος,

β) την αριθ. πρωτ. 181473/3249/21-11-2022 Ανακοίνωση – Πρόσκληση της Προέδρου του Περιφερειακού Συμβουλίου κας Σταυρούλας Μπραϊμή – Μπότση.

γ) την από 24-11-2022 θετική χωρίς όρους – προϋποθέσεις εισήγηση του Τμήματος Περιβάλλοντος της Δ/σης Περιβάλλοντος & Χωρικού Σχεδιασμού Περιφέρειας Ηπείρου, στην οποία αναφέρονται τα εξής:

«Φορέας υλοποίησης του έργου του θέματος είναι η εταιρεία "ΠΑΝΑΓΙΩΤΗΣ ΦΡΑΓΚΟΥΛΗΣ & ΣΙΑ Ο.Ε." με διακριτικό τίτλο "ΑΥΓΑ ΑΧΥΡΩΝΑ ΗΠΕΙΡΟΥ".

Το έργο αφορά στην αύξηση της δυναμικότητας της εγκατάστασης από 40.700 ωτόκες όρνιθες, με την εγκατάσταση δύο επιπλέον πτηνοτροφείων, ένα 29.950 ωτόκων ορνίθων αχυρώνα (προσθήκη κατ'επέκταση σε υφιστάμενο) και ένα 33.300 ωτόκων ορνίθων αχυρώνα, ώστε η συνολική δυναμικότητα να ανέρχεται σε:

$$40.700 + 29.950 + 33.300 = 103.950 \text{ ωτόκες όρνιθες.}$$

Το έργο πρόκειται να υλοποιηθεί εντός τεμαχίου με εμβαδόν 42.233,09 τ.μ. που βρίσκεται στην Κτηματική Περιφέρεια της ΔΚ Καλπακίου, θέση «Παλιουρίες», του Δήμου Πωγωνίου, της ΠΕ Ιωαννίνων της Περιφέρειας Ηπείρου.

Η εν λόγω πτηνοτροφική μονάδα θα αποτελείται από:

- 5 κτίρια κυρίας χρήσης πτηνοτροφείου, εμβαδού 1.186,80 (1) + 1.241,40 (2) + 1.186,80 (3) + 1.675,60 (4) + 2.405,80 (5) = 7.696,40 τ.μ.
- 2 προθαλάμους συλλογής και συσκευασίας αυγών, εμβαδού 193,20 τ.μ. έκαστος, μεταξύ των κτιρίων (1)+(2) καθώς και των (3)+(4).
- 6 στέγαστρα στρωμνής 280,00 τ.μ. έκαστο
- 5 silos με εμβαδόν βάσης 25,00 τ.μ.
- Κτήριο γεννήτριας 18,00 τ.μ.
- Κοπροσωρό και στεγανούς βόθρους.

Ο Μηχανολογικός εξοπλισμός που θα εγκατασταθεί στα νέα πτηνοτροφεία θα έχει ισχύ $69,62 \times 2 = 139,24 \text{ KW}$. Η ετήσια κατανάλωση ενέργειας εκφρασμένη σε kWh είναι περίπου $4 \text{ Wh/όρνιθα/year} \times 103.500 \text{ όρνιθες} = 414 \text{ kWh/year}$.

Η υπόψη μονάδα διαθέτει:

- Την με αριθ. πρωτ. 81241/12.11.2019 Άδεια Οικοδομής της ΥΔΟΜ του Δήμου Ιωαννιτών,
- Την με αριθ. πρωτ. 212010/10.03.2021 Άδεια Οικοδομής της ΥΔΟΜ του Δήμου Ιωαννιτών,
- Την με αριθ. πρωτ. 7288/2.06.2022 Άδεια λειτουργίας της ΔΑΟΚ Περιφέρειας Ηπείρου,
- Την με αριθ. πρωτ. 71512/26.06.2020 ΑΕΠΟ για 40.700 ωτόκες όρνιθες της ΑΔΗΔΜ,
- Την από 12.10.2022 βεβαίωση για παραλαβή υγρών λυμάτων της εταιρείας ΟΥΟ FRESKO,
- Την από 22.10.2022 βεβαίωση παραλαβής κοπριάς για παραγωγή ηλεκτρικής ενέργειας της εταιρείας ΒΙΟΕΝΕΡΓΕΙΑΚΗ ΗΠΕΙΡΟΥ Ο.Ε.,
- Την από 12.10.2022 βεβαίωση για αποδοχή ζωικών υποπροϊόντων της εταιρείας ΠΤΗΝΟΤΡΟΦΙΚΗ ΙΩΑΝΝΙΝΩΝ Α.Ε.,
- Την από 5.06.2020 βεβαίωση υδροδότησης από το δίκτυο του Δήμου Πωγωνίου,
- Την υπ' αριθ. πρωτ. 1190/1.02.2022 γνωμοδότηση της Δ/σης Αγροτικής Οικονομίας και Κτηνιατρικής Π.Ε. Ιωαννίνων περί τήρησης αποστάσεων (Σαλμονέλωση)
- Την θετική γνωμοδότηση της Υπηρεσίας Νεωτέρων Μνημείων καθώς και της Εφορείας Αρχαιοτήτων Ιωαννίνων
- Την με αριθ. πρωτ. 51687/1450/6.04.2022 απόφαση Περιφερειάρχη Ηπείρου περί μείωσης της ελάχιστης απαιτούμενης απόστασης της υφιστάμενης πτηνοτροφικής μονάδας από τη χάραξη της Ιόνιας οδού από 150 μέτρα σε 75 μέτρα, ήτοι ποσοστό μείωσης 50%.
- Επιτρεπόμενες χρήσεις γης σύμφωνα με την υπ' αριθ. πρωτ. 23999/9.03.2022 απόφαση της Δ/σης Περιβάλλοντος και Πολεοδομίας του Δήμου Ιωαννιτών με την παρατήρηση ότι "...

Σύμφωνα με το υπό θεσμοθέτηση ΣΧΟΟΑΠ πρώην Δήμου Καλπακίου, τμήμα του γεωτεμαχίου εμπίπτει στην περιοχή με στοιχείο ΠΕΠ-ΦΠ (1) "Δασύλλιο Καλπακίου και οι ιστορικοί τόποι μεταξύ του Μνημείου του Μαχητή και του Πολεμικού Μουσείου", όπου απαγορεύονται οι πτηνοκτηνοτροφικές εγκαταστάσεις...".

Σημειώνεται ότι, όπως προκύπτει από το Τοπογραφικό Διάγραμμα της ανωτέρω μονάδας, τόσο οι υφιστάμενες όσο και οι υπό ανέγερση κτιριακές εγκαταστάσεις της εν λόγω μονάδας, βρίσκονται εντός της περιοχής ΠΕΠΔ (Β) «Ζώνη Προστασίας Διατάγματος Ζαγορίου» του εγκεκριμένου ΣΧΟΟΑΠ του πρώην Δήμου Καλπακίου.

Ανάγκες σε νερό: Θα ανέρχονται στα 6.009,40 μ³/έτος. Οι ανάγκες σε νερό θα καλύπτονται από το δίκτυο του Δήμου Πωγωνίου με το οποίο είναι συνδεδεμένη η μονάδα.

Εκροές αερίων αποβλήτων: Από τη δραστηριότητα θα παράγονται κάποιες οσμές.

Εκροές υγρών αποβλήτων: Κατά τη λειτουργία της μονάδας τα υγρά απόβλητα είναι αυτά που δημιουργούν τα ζώα εντός των σταβλικών εγκαταστάσεων και στους προαύλιους χώρους, από τα νερά πλύσης των δαπέδων και από τους χώρους υγιεινής του προσωπικού. Η παραπάνω ποσότητα υγρών αποβλήτων θα οδηγείται σταδιακά διαμέσου υπόγειων κλειστών σωλήνων PVC σε σηπτική δεξαμενή ωφέλιμης χωρητικότητας περίπου 20 m³ για τους πτηνοθαλάμους (1),(2),(3),(4) και 30 m³ για τον πτηνοθάλαμο (5).

Εκροές στερεών αποβλήτων: Τα απόβλητα της πτηνοτροφικής μονάδας αποτελούνται από τα περιττώματα των πτηνών και την στρωμνή (άχυρο σιτηρών). Το σύνολο της καταναλισκόμενης ποσότητας νερού, αποβάλλεται στα πυκνόρρευστα περιττώματά τους. Αυτά μετά το τέλος κάθε εκτροφής μαζεύονται και μεταφέρονται σε ειδικά διαμορφωμένο στεγανό χώρο (κοπροσωρός) που έχει κατασκευαστεί στον περιβάλλοντα χώρο της μονάδας. Η εναπομένουσα κοπριά θα διατίθεται στην μονάδα παραγωγής ηλεκτρικής ενέργειας, με καύση βιοαερίου, της Εταιρίας ΒΙΟΕΝΕΡΓΕΙΑΚΗ ΗΠΕΙΡΟΥ Α.Ε, ισχύος 0,999 MW, που εδρεύει στον Ωρωπό Πρέβεζας του Δήμου Πρέβεζας ή θα μεταφέρεται σε ειδική μονάδα παραγωγής οργανοχημικού λιπάσματος ιδιοκτησίας της ΠΤΗΝΟΤΡΟΦΙΚΗΣ ΙΩΑΝΝΙΝΩΝ Α.Ε., που βρίσκεται στην Τ.Κ Μπάφρας, του Δήμου Ιωαννιτών, δυναμικότητας 35 tn/day. Εναλλακτικά, θα αποθηκεύεται σε κοπροσωρό. Η χωρητικότητα του θα είναι 270m² * 2,4m (μέσο ύψος) = 648m³ και θα καλύπτει τον όγκο των στερεών αποβλήτων της μονάδας. Τα απόβλητα νεκρών πτηνών θα συσκευάζονται σε σάκους (big bags) και αποθηκεύονται προσωρινά σε ψυγείο μέχρι την οριστική διάθεσή τους στην εταιρία ΛΑΒΥΣ ΑΒΕΕ (Λαρισαϊκή Βιομηχανία Υποπροϊόντων Σφαγείου ΑΒΕΕ) η οποία διαθέτει τον ειδικό αριθμό έγκρισης 9Υ3ΕΛ42Μ. Τα οικιακά απορρίμματα που δημιουργεί το προσωπικό θα εναποτίθενται σε κάδο απορριμμάτων και θα συλλέγονται είτε από τον οικείο Δήμο είτε από εταιρεία ανακύκλωσης.

Το αγροτεμάχιο βρίσκεται εκτός σχεδίου σε περιοχή όπου δεν υφίσταται θεσμοθετημένο πλαίσιο χρήσεων γης (Γ.Π.Σ., Σ.Χ.Ο.Ο.Α.Π., Ζ.Ο.Ε.) και εκτός περιοχών του Δικτύου NATURA 2000.

Καταλήγοντας, σας γνωρίζουμε ότι κατά την άποψή μας η εν λόγω Μ.Π.Ε. αντιμετωπίζει με τρόπο ικανοποιητικό και αποτελεσματικό τις όποιες επιπτώσεις στο περιβάλλον από την κατασκευή της παραπάνω δραστηριότητας.

Επισημαίνεται όμως, ότι απαραίτητη προϋπόθεση για την αντιμετώπιση αυτή, αποτελεί η αυστηρή τήρηση των περιβαλλοντικών όρων που θα εγκριθούν - επιβληθούν με την απόφαση του Γενικού Γραμματέα της Αποκεντρωμένης Διοίκησης Ηπείρου - Δυτικής Μακεδονίας έγκρισης αυτών.

Σημειώνεται ότι μέχρι σήμερα - στα πλαίσια της διαδικασίας δημοσιοποίησης της υπόψη Μ.Π.Ε. - δεν έχουν κατατεθεί στην Υπηρεσία μας έγγραφες παρατηρήσεις, ενστάσεις ή και διαμαρτυρίες».

δ) Την αριθ. πρωτ. 564894/23-11-2022 θετική με όρους - προϋποθέσεις γνωμοδότηση της Εφορείας Αρχαιοτήτων Ιωαννίνων.

ε) Την θετική χωρίς όρους - προϋποθέσεις γνωμοδότηση της Περιφερειακής Επιτροπής Χωροταξίας & Περιβάλλοντος Π.Ε. Ιωαννίνων (Πρακτικό 113/24-11-2022).

στ) Την τοποθέτηση του Προέδρου της Επιτροπής κ. Γοργόλη Βασίλειου, ο οποίος παρουσίασε το θέμα και εισηγήθηκε η Επιτροπή να γνωμοδοτήσει **ΘΕΤΙΚΑ** σύμφωνα και με την θετική εισήγηση της υπηρεσίας.

ζ) Την τοποθέτηση του κ. Κορωναίου Θεόδωρου από την παράταξη «Κοινό των Ηπειρωτών», ο οποίος συμφώνησε με τη **ΘΕΤΙΚΗ** εισήγηση της υπηρεσίας.

η) Την τοποθέτηση του κ. Λιούρη Θεοχάρη από την παράταξη «Ήπειρος Όλων», ο οποίος συμφώνησε με τη **ΘΕΤΙΚΗ** εισήγηση της υπηρεσίας.

θ) Την τοποθέτηση της κας Ζέκα - Πάσχου Κωνσταντίνας από την παράταξη «Λαϊκή Συσπείρωση», η οποία συμφώνησε με τη **ΘΕΤΙΚΗ** εισήγηση της υπηρεσίας με την παρατήρηση ότι εσφαλμένα αναφέρεται σε αυτή ότι μέρος της μονάδας βρίσκεται εντός του εγκεκριμένου ΣΧΟΟΑΠ του πρώην Δήμου Καλπακίου.

και ό,τι διατυπώθηκε κατά την διάρκεια της συζήτησης του θέματος, η γνωμοδότησή μας επί του φακέλου της Μελέτης Περιβαλλοντικών Επιπτώσεων (ΜΠΕ) έχει ως εξής:

**Αποφασίζει ομόφωνα
(Απόφαση 11/108/09-12-2022)**

Γνωμοδοτεί **θετικά** για το περιεχόμενο της Μελέτης Περιβαλλοντικών Επιπτώσεων του έργου, όπως διαβιβάστηκε με το αριθ. 135396/17-10-2022 έγγραφο του Τμήματος Περιβαλλοντικού Σχεδιασμού της Δ/σης Περιβάλλοντος & Χωρικού Σχεδιασμού Ηπείρου της Αποκεντρωμένης Διοίκησης Ηπείρου – Δυτικής Μακεδονίας.

5. ΣΥΜΠΕΡΑΣΜΑΤΑ ΓΝΩΜΟΔΟΤΗΣΗΣ

A. ΓΝΩΜΟΔΟΤΟΥΜΕ ΘΕΤΙΚΑ ΓΙΑ ΤΗΝ ΥΛΟΠΟΙΗΣΗ ΤΟΥ ΕΡΓΟΥ Ή ΤΗΣ ΔΡΑΣΤΗΡΙΟΤΗΤΑΣ ΧΩΡΙΣ ΤΗΝ ΑΠΑΙΤΗΣΗ ΠΡΟΣΘΕΤΩΝ ΟΡΩΝ - ΠΡΟΫΠΟΘΕΣΕΩΝ	<input checked="" type="checkbox"/>
B. ΓΝΩΜΟΔΟΤΟΥΜΕ ΘΕΤΙΚΑ ΓΙΑ ΤΗΝ ΥΛΟΠΟΙΗΣΗ ΤΟΥ ΕΡΓΟΥ Ή ΤΗΣ ΔΡΑΣΤΗΡΙΟΤΗΤΑΣ ΜΕ ΤΟΥΣ ΟΡΟΥΣ-ΠΡΟΫΠΟΘΕΣΕΙΣ ΠΟΥ ΠΑΡΑΤΙΘΕΝΤΑΙ ΣΤΟ ΣΗΜΕΙΟ 4 ΤΟΥ ΠΑΡΟΝΤΟΣ	<input type="checkbox"/>
Γ. ΓΝΩΜΟΔΟΤΟΥΜΕ ΑΡΝΗΤΙΚΑ ΓΙΑ ΤΗΝ ΥΛΟΠΟΙΗΣΗ ΤΟΥ ΕΡΓΟΥ Ή ΤΗΣ ΔΡΑΣΤΗΡΙΟΤΗΤΑΣ ΓΙΑ ΤΟΥΣ ΣΥΓΚΕΚΡΙΜΕΝΟΥΣ ΛΟΓΟΥΣ ΠΟΥ ΠΑΡΑΤΙΘΕΝΤΑΙ ΣΤΟ ΣΗΜΕΙΟ 4 ΤΟΥ ΠΑΡΟΝΤΟΣ	<input type="checkbox"/>
Δ. ΔΕ ΔΥΝΑΜΕΘΑ ΝΑ ΓΝΩΜΟΔΟΤΗΣΟΥΜΕ ΕΠΙ ΤΗΣ ΔΙΑΒΙΒΑΣΘΕΙΣΑΣ Μ.Π.Ε. ΔΙΟΤΙ ΔΙΑΠΙΣΤΩΝΟΝΤΑΙ ΣΕ ΑΥΤΗ ΟΥΣΙΩΔΕΙΣ ΕΛΛΕΙΨΕΙΣ ΣΕ Ο,ΤΙ ΑΦΟΡΑ ΤΟ ΑΝΤΙΚΕΙΜΕΝΟ ΑΡΜΟΔΙΟΤΗΤΑΣ ΤΗΣ ΥΠΗΡΕΣΙΑΣ ΜΑΣ, ΟΠΩΣ ΑΥΤΕΣ (ΕΛΛΕΙΨΕΙΣ) ΠΑΡΑΤΙΘΕΝΤΑΙ ΣΤΟ ΣΗΜΕΙΟ 4 ΤΟΥ ΠΑΡΟΝΤΟΣ.	<input type="checkbox"/>
Ε. ΔΕ ΔΥΝΑΜΕΘΑ ΝΑ ΓΝΩΜΟΔΟΤΗΣΟΥΜΕ ΕΠΙ ΤΗΣ ΔΙΑΒΙΒΑΣΘΕΙΣΑΣ Μ.Π.Ε. ΔΙΟΤΙ ΔΕΝ ΕΜΠΙΠΤΕΙ ΣΤΟ ΠΕΔΙΟ ΤΩΝ ΚΑΤΑ ΝΟΜΟ ΑΡΜΟΔΙΟΤΗΤΩΝ ΤΗΣ ΥΠΗΡΕΣΙΑΣ ΜΑΣ.	<input type="checkbox"/>
6. ΣΥΝΗΜΜΕΝΑ:	

- | | |
|--|-------------------------------------|
| 1) Εισηγητικό Σημείωμα της Δ/σης Περιβάλλοντος & Χωρικού Σχεδιασμού Π.Η. – Τμήμα Περιβάλλοντος.
2) Αντίγραφο του αποδεικτικού δημοσίευσης της Ανακοίνωσης – Πρόσκλησης της Προέδρου του Περιφερειακού Συμβουλίου.
3) Αντίγραφο της σελίδας της Ημερήσιας Εφημερίδας στην οποία δημοσιεύθηκε. | <input checked="" type="checkbox"/> |
|--|-------------------------------------|

Το παρόν πρακτικό, αφού συντάχθηκε, αναγνώσθηκε και βεβαιώθηκε, υπογράφεται ως εξής:

Ο ΠΡΟΕΔΡΟΣ ΤΗΣ ΕΠΙΤΡΟΠΗΣ

ΓΟΡΓΟΛΗΣ ΒΑΣΙΛΕΙΟΣ

ΑΝΤΙΠΕΡΙΦΕΡΕΙΑΡΧΗΣ
ΠΕΡΙΒΑΛΛΟΝΤΟΣ, ΑΝΑΠΤΥΞΗΣ & ΕΜΠΟΡΙΟΥ

Ακριβές Απόσπασμα
από το Πρακτικό 11ο/09-12-2022

Η Γραμματέας
(πρακτικογράφος)

Βαγιούλα Διαμάντη

ΤΑ ΜΕΛΗ ΤΗΣ ΕΠΙΤΡΟΠΗΣ

1. Σίμου - Τάσιου Αναστασία
2. Κατέρης Ιωάννης
3. Ναυρόζογλου Παναγιώτα
4. Γαϊτανίδης Πρόδρομος
5. Βαρέλης Δημήτριος
6. Σπανοπούλου Σάρρα – Ηλιάνα
7. Φώτης Φώτιος
8. Σπέγγος Αριστείδης
9. Κορωναίος Θεόδωρος
10. Λιούρης Θεοχάρης
11. Ζέκα – Πάσχου Κωνσταντίνα

ΕΠΙΤΡΟΠΗ ΠΕΡΙΒΑΛΛΟΝΤΟΣ, ΧΩΡΙΚΟΥ ΣΧΕΔΙΑΣΜΟΥ ΚΑΙ ΑΝΑΠΤΥΞΗΣ
ΠΕΡΙΦΕΡΕΙΑΚΟΥ ΣΥΜΒΟΥΛΙΟΥ ΗΠΕΙΡΟΥ
ΑΠΟΣΠΑΣΜΑ ΑΠΟ ΠΡΑΚΤΙΚΟ 11^ο /09-12-2022 / ΘΕΜΑ 3^ο

Δ10	ΕΝΤΥΠΟ ΤΥΠΟΠΟΙΗΜΕΝΗΣ ΓΝΩΜΟΔΟΤΗΣΗΣ ΠΕΡΙΦΕΡΕΙΑΚΟΥ ΣΥΜΒΟΥΛΙΟΥ ΓΙΑ ΤΗΝ ΔΙΑΔΙΚΑΣΙΑ ΕΚΔΟΣΗΣ ΑΠΟΦΑΣΗΣ ΠΕΡΙΒΑΛΛΟΝΤΙΚΩΝ ΟΡΩΝ ΕΡΓΩΝ ΚΑΙ ΔΡΑΣΤΗΡΙΟΤΗΤΩΝ ΚΑΤΗΓΟΡΙΑΣ Α
------------	--

<p>ΕΛΛΗΝΙΚΗ ΔΗΜΟΚΡΑΤΙΑ ΠΕΡΙΦΕΡΕΙΑ ΗΠΕΙΡΟΥ ΕΠΙΤΡΟΠΗ ΠΕΡΙΒΑΛΛΟΝΤΟΣ ΧΩΡΙΚΟΥ ΣΧΕΔΙΑΣΜΟΥ & ΑΝΑΠΤΥΞΗΣ Ταχ. Δ/νση: Διοικητήριο Περιφέρειας Ηπείρου Πλ. Πύρρου 1, 45221 Ιωάννινα Πληροφορίες: Β. Διαμάντη Β. Μαντζίλα Τηλ.: 2651087330 2651087319 Email: epitropi.anaptyxis@php.gov.gr</p>	<p>Ημερομηνία: 13 -12 - 2022 Αρ. Πρωτοκόλλου (εξερχόμενου): 196104/3513 Ημερομηνία: 03-11-2022 Αρ. Πρωτοκόλλου (εισερχόμενου): 129363 Περιβαλλοντική ταυτότητα (ΠΕΤ) έργου ή δραστηριότητας: 2210851024</p>
	<p>Προς: Αποκεντρωμένη Διοίκηση Ηπείρου-Δυτικής Μακεδονίας Δ/νση Περιβάλλοντος & Χωρικού Σχεδιασμού Ηπείρου 5^οχλμ εθνικής οδού Ιωαννίνων – Κοζάνης ΤΚ 45445 <u>Ιωάννινα</u> Υπόψη κ. Πέτρου Χήρα</p> <p>Κοιν: Δ/νση Περιβάλλοντος & Χωρικού Σχεδιασμού Π.Η. - Τμήμα Περιβάλλοντος <u>Ενταύθα</u> Υπόψη κ. Τσιάρα Ευάγγελου</p>

1. ΤΙΤΛΟΣ ΕΡΓΟΥ Η΄ ΔΡΑΣΤΗΡΙΟΤΗΤΑΣ

Γνωμοδότηση επί της Μελέτης Περιβαλλοντικών Επιπτώσεων (Μ.Π.Ε.) του έργου: «Έγκριση περιβαλλοντικών όρων υφιστάμενης πτηνοτροφικής μονάδας δυναμικότητας 45.600 πτηνών κρεατοπαραγωγής, με υδρογεώτρηση, στη θέση «Λάπατα» της Τ.Κ. Ράχης, Δ.Ε. Αμβρακικού του Δήμου Αρταίων Π.Ε. Άρτας Περιφέρειας Ηπείρου». Φορέας πραγματοποίησης και λειτουργίας του έργου είναι η εταιρεία: «ΚΑΡΑΛΗΣ ΚΩΝΣΤΑΝΤΙΝΟΣ & ΣΙΑ Ο.Ε.».

2. ΥΠΗΡΕΣΙΑ ΤΗΣ ΠΕΡΙΦΕΡΕΙΑΣ ΠΟΥ ΕΙΣΗΓΗΘΗΚΕ ΓΙΑ ΤΗΝ ΜΕΛΕΤΗ ΠΕΡΙΒΑΛΛΟΝΤΙΚΩΝ ΕΠΙΠΤΩΣΕΩΝ (ΜΠΕ) ΤΟΥ ΕΡΓΟΥ Η΄ ΤΗΣ ΔΡΑΣΤΗΡΙΟΤΗΤΑΣ ΣΤΟ ΠΕΡΙΦΕΡΕΙΑΚΟ ΣΥΜΒΟΥΛΙΟ

Δ/νση Περιβάλλοντος & Χωρικού Σχεδιασμού Π.Η. - Τμήμα Περιβάλλοντος

3. ΑΠΟΨΕΙΣ ΕΝΔΙΑΦΕΡΟΜΕΝΟΥ ΚΟΙΝΟΥ ΠΟΥ ΛΗΦΘΗΚΑΝ ΥΠΟΨΗ

A/A	ΣΤΟΙΧΕΙΑ (ΟΝΟΜΑΤΕΠΩΝΥΜΟ Η΄ ΦΟΡΕΑΣ)	ΗΜΕΡΟΜΗΝΙΑ ΓΝΩΜΟΔΟΤΗΣΗΣ	ΦΟΡΕΑΣ ΣΤΟΝ ΟΠΟΙΟ ΕΣΤΑΛΗ Η ΓΝΩΜΟΔΟΤΗΣΗ

4. ΣΤΟΙΧΕΙΑ ΓΝΩΜΟΔΟΤΗΣΗΣ

Κατόπιν σχετικού αιτήματος της περιβαλλοντικής Αρχής για το έργο – δραστηριότητα του σημείου 1 του παρόντος και λαμβάνοντας υπόψη:

α) το με αριθ. πρωτ. 129363/03-11-2022 έγγραφο της Δ/νσης Περιβάλλοντος & Χωρικού Σχεδιασμού Α.ΔΗ.-Δ.Μ. με το οποίο διαβιβάστηκε η Μ.Π.Ε. του έργου του θέματος,

β) την αριθ. πρωτ. 172404/3091/07-11-2022 Ανακοίνωση – Πρόσκληση της Προέδρου του Περιφερειακού Συμβουλίου κας Σταυρούλας Μπραϊμη – Μπότση

Υ) την από 22-11-2022 θετική χωρίς όρους – προϋποθέσεις εισήγηση του Τμήματος Περιβάλλοντος της Δ/σης Περιβάλλοντος & Χωρικού Σχεδιασμού Περιφέρειας Ηπείρου, στην οποία αναφέρονται τα εξής:

«Φορέας υλοποίησης του έργου του θέματος είναι η εταιρεία ΚΑΡΑΛΗΣ ΚΩΝΣΤΑΝΤΙΝΟΣ & ΣΙΑ Ο.Ε..

Η παρούσα Μελέτη Περιβαλλοντικών Επιπτώσεων αφορά στην έκδοση Περιβαλλοντικών Όρων για τη λειτουργία πτηνοτροφικής μονάδας εκτροφής ορνίθων πάχυνσης δυναμικότητας 45.600 ορνίθων κρεατοπαραγωγής με υδρογεώτρηση.

Η μονάδα είναι εγκατεστημένη στα υπ' αριθ. 99, 100, 107 και 108 τεμάχια της Διανομής "ANNEZA – ΓΕΝΙΤΣΑΡΗ (Τμήμα Ράχης)" Έτους 1935, που βρίσκονται στη θέση «Λάπατα» της Τ.Κ. Ράχης του Δήμου Αρταίων, συνολικού εμβαδού 25.922,84 m². Εντός του γηπέδου έχουν κατασκευαστεί τρία (3) όμοια κτίρια για να καλύψουν τις ανάγκες των πτηνών.

Η υπόψη μονάδα διαθέτει:

- Την με αριθ. πρωτ.: 990/2001 άδεια χρήσης νερού (ανόρυξη υδρογεώτρησης)
- Την με αριθ. πρωτ.: 40/2002 άδεια οικοδομής για δυναμικότητα 15.600 ορνίθων
- Την με αριθ. πρωτ.: 370/2004 άδεια οικοδομής για δυναμικότητα 30.600 ορνίθων
- Την με αριθ. πρωτ.: 102/2009 άδεια οικοδομής επέκτασης μονάδας
- Την με αριθ. πρωτ.: 4546/18.11.2003 θετική ΠΠΕΑ του ανωτέρω έργου
- Την με αριθ. πρωτ.: 1775/6.05.2004 έγκριση ΑΕΠΟ του ανωτέρω έργου
- Την με αριθ. πρωτ.: 4232/2010 άδεια λειτουργίας πτηνοτροφικής μονάδας
- Θετικές γνωμοδοτήσεις της Εφορείας Αρχαιοτήτων και της Υπηρεσίας Νεωτέρων
- Βεβαίωση μη δυνατότητας υδροδότησης της ΔΕΥΑΑ
- Βεβαίωση μη δυνατότητας υδροδότησης του ΤΟΕΒ Ζώνης Λούρου
- Βεβαίωση νεκρών πτηνών της εταιρείας "ΑΓΡΟΤΙΚΟΣ ΠΤΗΝΟΤΡΟΦΙΚΟΣ ΣΥΝΕΤΑΙΡΙΣΜΟΣ ΑΡΤΑΣ"
- Πρόθεση συνεργασίας παραλαβής κουτσουλιάς της εταιρείας ΦΑΡΜΑ ΧΗΤΑΣ Α.Ε.

Επιτρεπόμενες χρήσεις γης σύμφωνα με το υπ' αριθ. πρωτ. 1407/5.09.2022 έγγραφο της Δ/σης Πολεοδομίας και Χωροταξίας του Δήμου Αρταίων.

Οι πλησιέστεροι θεσμοθετημένοι οικισμοί είναι οι εξής:

Ράχη 2.200 μέτρα

Κωστακιοί 7.000 μέτρα

Εντός του γηπέδου έχουν κατασκευαστεί

3 κτίρια για την ανάπτυξη των πτηνών 1.560 m² έκαστο.

3 σιλό συνολικής επιφάνειας 28.72 m²

Ανάγκες σε νερό: : Θα ανέρχονται στα 2.931,60 m³/έτος. Η μονάδα θα υδροδοτείται από υδρογεώτρηση.

Εκροές αερίων αποβλήτων: Από τη δραστηριότητα θα παράγονται κάποιες οσμές.

Εκροές υγρών αποβλήτων: Κατά τη λειτουργία της μονάδας τα υγρά απόβλητα είναι αυτά που δημιουργούν τα ζώα εντός των σταβλικών εγκαταστάσεων και στους προαύλιους χώρους, από τα νερά πλύσης των δαπέδων και από τους χώρους υγιεινής του προσωπικού. Αυτά οδηγούνται σε σύστημα σηπτικής δεξαμενής – απορροφητικού βόθρου. Για τη διαχείριση των αποβλήτων της η μονάδα έχει κατασκευάσει:

Κοπροσωρός 1, 9,00 m μήκος * 11,00 m πλάτος * 2,30 m μέσο ύψος της κόπρου και όγκο = 227,7 m³.

Κοπροσωρός 2, 7,02 m μήκος * 7,18 m πλάτος * 2,30 m μέσο ύψος της κόπρου και όγκο = 115,93 m³.

Σηπτική δεξαμενή 1 ωφέλιμη χωρητικότητας 22,97m³.

Σηπτική δεξαμενή 2 ωφέλιμη χωρητικότητας 28,86m³

Απορροφητικό βόθρο 1 χωρητικότητας 15,89 m³.

Απορροφητικό βόθρο 2 χωρητικότητας 27,80 m³.

Εκροές στερεών αποβλήτων: Τα στερεά απόβλητα αποτελούνται από τα περιττώματα των πτηνών, στα οποία αποβάλλεται το σύνολο της καταναλισκόμενης, από τα πτηνά, ποσότητας νερού, και την στρωμνή (άχυρο ή πριονίδι). Η στρωμνή, μετά την απομάκρυνση των πτηνών από

ΕΠΙΤΡΟΠΗ ΠΕΡΙΒΑΛΛΟΝΤΟΣ, ΧΩΡΙΚΟΥ ΣΧΕΔΙΑΣΜΟΥ ΚΑΙ ΑΝΑΠΤΥΞΗΣ
ΠΕΡΙΦΕΡΕΙΑΚΟΥ ΣΥΜΒΟΥΛΙΟΥ ΗΠΕΙΡΟΥ
ΑΠΟΣΠΑΣΜΑ ΑΠΟ ΠΡΑΚΤΙΚΟ 11^ο /09-12-2022 / ΘΕΜΑ 3^ο

το θάλαμο και την μεταφορά τους για σφαγή, αφαιρείται άμεσα από τον θάλαμο, για να επιτευχθεί περιορισμός των οσμών που δημιουργούνται από την έκκληση αερίων. Ο καθαρισμός του θαλάμου γίνεται με ειδικά μηχανήματα συλλογής στρωμνής και φορτώνεται σε αυτοκίνητα, τα οποία την μεταφέρουν στις εγκαταστάσεις της μονάδας παραγωγής βιοαερίου της εταιρίας ΦΑΡΜΑ ΧΗΤΑΣ Α.Ε. βάση του επισυναπτόμενου συμφωνητικού. Εναλλακτικά, θα αποθηκεύονται σε 2 κοπροσωρούς που έχουν κατασκευαστεί εντός της μονάδας για να χωνευτεί μαζί με τα υπόλοιπα στερεά απόβλητα. Οι δύο κοπροσωροί έχουν συνολικό όγκο 343,63 m³. Οι τρεις πλευρές της κοπροσωρού θα είναι κατασκευασμένες από τσιμεντόλιθους, ενώ η τέταρτη θα είναι ανοικτή, ώστε να είναι δυνατή η είσοδος και η έξοδος του φορτωτή. Η κοπροσωρός έχει στεγανό δάπεδο από οπλισμένο σκυρόδεμα, με κλίσεις 5-7% περίπου για να στραγγίζουν τα δημιουργούμενα υγρά από τη ζύμωση. Τα υγρά (στραγγίσματα της κοπροσωρού) θα συγκεντρώνονται και θα οδηγούνται στο σύστημα στεγανού - απορροφητικού βόθρου. Η κοπροσωρός θα καλύπτεται ολόγυρα με σκληρό νάιλον για να αποφεύγεται η είσοδος βροχής. Υπό τις συνθήκες αυτές αρχίζει η αναερόβιος μικροβιακή ζύμωση. Με την ολοκλήρωση της ωρίμανσης ακολουθεί το στάδιο της χώνεψης. Μετά την απομάκρυνση της κοπριάς από τους θαλάμους και τη χώνεψη αυτής, θα διατίθεται για λίπασμα σε αγρούς. Αυτό έχει ως αποτέλεσμα την μείωση των θρεπτικών συστατικών των αποβλήτων λόγω αφομοίωσης από τα φυτά, τα οποία είναι κυρίως ενώσεις του αζώτου (NO₂), του φωσφόρου (P₂O₅) και του καλίου (K₂O).

Τα νεκρά πτηνά θα οδηγούνται στην μονάδα αδρανοποίησης της εταιρείας «ΑΓΡΟΤΙΚΟΣ ΠΤΗΝΟΤΡΟΦΙΚΟΣ ΣΥΝΕΤΑΙΡΙΣΜΟΣ ΑΡΤΑΣ». Σε περίπτωση που δεν λειτουργεί ο αποτεφρωτήρας, η μονάδα θα διαθέτει τα νεκρά, καθώς και τα ακατάλληλα προς σφαγή πτηνά (λόγω λοιμωδών νόσων) σε ειδικούς ψυκτικούς χώρους (ψυκτικά δοχεία, ψυγεία ή ψυκτικούς θαλάμους) που υπάρχουν στη μονάδα.

Ο χειρισμός και το σύνολο των διαδικασιών θα πρέπει να γίνονται βάση όσων προβλέπονται από τις υποδείξεις της Δ/σης Αγροτικής Οικονομίας και Κτηνιατρικής Π.Ε. Άρτας.

Το αγροτεμάχιο βρίσκεται εκτός περιοχών του Δικτύου NATURA 2000 αλλά εντός της Ζώνης Περιβαλλοντικού Ελέγχου (Ζώνη Γ') του Εθνικού Πάρκου Υγροτόπων Αμβρακικού, όπου είναι επιτρεπτή η εγκατάσταση της ανωτέρω δραστηριότητας.

Καταλήγοντας, σας γνωρίζουμε ότι κατά την άποψή μας η εν λόγω Μ.Π.Ε. αντιμετωπίζει με τρόπο ικανοποιητικό και αποτελεσματικό τις όποιες επιπτώσεις στο περιβάλλον από τη λειτουργία της παραπάνω δραστηριότητας.

Επισημαίνεται όμως, ότι απαραίτητη προϋπόθεση για την αντιμετώπιση αυτή, αποτελεί η αυστηρή τήρηση των περιβαλλοντικών όρων που θα εγκριθούν - επιβληθούν με την απόφαση του Γενικού Γραμματέα της Αποκεντρωμένης Διοίκησης Ηπείρου - Δυτικής Μακεδονίας έγκρισης αυτών.

Σημειώνεται ότι μέχρι σήμερα - στα πλαίσια της διαδικασίας δημοσιοποίησης της υπόψη Μ.Π.Ε. - δεν έχουν κατατεθεί στην Υπηρεσία μας έγγραφες παρατηρήσεις, ενστάσεις ή και διαμαρτυρίες».

δ) Την θετική χωρίς όρους - προϋποθέσεις γνωμοδότηση της Επιτροπής Σταυλισμού Π.Ε. Άρτας (Πρακτικό 20/09-11-2022).

ε) Την αριθ. Φ.901/1241/450556/25-11-2022 (Σ.7803) θετική χωρίς όρους - προϋποθέσεις γνωμοδότηση του Τμήματος 4 (Προστ. Περιβάλλοντος) του Γενικού Επιτελείου Εθνικής Άμυνας.

στ) Την τοποθέτηση του Προέδρου της Επιτροπής κ. Γοργόλη Βασιλείου, ο οποίος ανέφερε ότι η ΜΠΕ του έργου αφορά στην λειτουργία υφιστάμενης πτηνοτροφικής μονάδας δυναμικότητας 45.600 πτηνών κρεατοπαραγωγής στη θέση «Λάπατα» της Τ.Κ. Ράχης, Δ.Ε. Αμβρακικού του Δήμου Αρταίων με φορέα λειτουργίας του έργου την εταιρεία «ΚΑΡΑΛΗΣ ΚΩΝΣΤΑΝΤΙΝΟΣ & ΣΙΑ Ο.Ε.». Για τη συγκεκριμένη δραστηριότητα έχει γίνει και αυτοψία από την υπηρεσία και διαπιστώθηκε ότι δεν δημιουργεί προβλήματα. Βρίσκεται μακριά από οικισμούς. Για την κάλυψη των αναγκών σε νερό χρησιμοποιείται υδρογεώτρηση. Περιγράφεται στη Μ.Π.Ε. η σωστή διαχείριση των αποβλήτων. Το αγροτεμάχιο βρίσκεται εκτός περιοχών του Δικτύου NATURA 2000 αλλά εντός της

ΕΠΙΤΡΟΠΗ ΠΕΡΙΒΑΛΛΟΝΤΟΣ, ΧΩΡΙΚΟΥ ΣΧΕΔΙΑΣΜΟΥ ΚΑΙ ΑΝΑΠΤΥΞΗΣ
ΠΕΡΙΦΕΡΕΙΑΚΟΥ ΣΥΜΒΟΥΛΙΟΥ ΗΠΕΙΡΟΥ
ΑΠΟΣΠΑΣΜΑ ΑΠΟ ΠΡΑΚΤΙΚΟ 11^ο /09-12-2022 / ΘΕΜΑ 3^ο

Ζώνης Περιβαλλοντικού Ελέγχου (Ζώνη Γ') του Εθνικού Πάρκου Υγροτόπων Αμβρακικού, όπου είναι επιτρεπτή η εγκατάσταση της ανωτέρω δραστηριότητας. Εισηγήθηκε να γνωμοδοτήσει ΘΕΤΙΚΑ η Επιτροπή σύμφωνα με τη θετική εισήγηση της υπηρεσίας.

ζ) Την τοποθέτηση του κ. Κορωναίου Θεόδωρου από την παράταξη «Κοινό των Ηπειρωτών», ο οποίος συμφώνησε με τη ΘΕΤΙΚΗ εισήγηση της υπηρεσίας.

η) Την τοποθέτηση του κ. Λιούρη Θεοχάρη από την παράταξη «Ήπειρος Όλων», ο οποίος συμφώνησε με τη ΘΕΤΙΚΗ εισήγηση της υπηρεσίας.

θ) Την τοποθέτηση της κας Ζέκα – Πάσχου Κωνσταντίνας από την παράταξη «Λαϊκή Συσπείρωση», η οποία ψήφισε ΑΡΝΗΤΙΚΑ για το λόγο ότι η άδεια χρήσης νερού για την λειτουργία της υδρογεώτρησης έχει λήξει.

και ό,τι διατυπώθηκε κατά την διάρκεια της συζήτησης του θέματος, η γνωμοδότησή μας επί του φακέλου της Μελέτης Περιβαλλοντικών Επιπτώσεων (ΜΠΕ) έχει ως εξής:

Αποφασίζει ΚΑΤΑ ΠΛΕΙΟΨΗΦΙΑ

(Απόφαση 11/109/09-12-2022)

Γνωμοδοτεί **θετικά** για το περιεχόμενο της Μελέτης Περιβαλλοντικών Επιπτώσεων του έργου, όπως διαβιβάσθηκε με το αριθ. πρωτ. 129363/03-11-2022 έγγραφο του Τμήματος Περιβαλλοντικού Σχεδιασμού της Δ/σης Περιβάλλοντος & Χωρικού Σχεδιασμού Ηπείρου της Αποκεντρωμένης Διοίκησης Ηπείρου – Δυτικής Μακεδονίας.

- Καταψήφισε η κα Ζέκα – Πάσχου Κωνσταντίνας από την παράταξη «Λαϊκή Συσπείρωση».

5. ΣΥΜΠΕΡΑΣΜΑΤΑ ΓΝΩΜΟΔΟΤΗΣΗΣ

Α. ΓΝΩΜΟΔΟΤΟΥΜΕ ΘΕΤΙΚΑ ΓΙΑ ΤΗΝ ΥΛΟΠΟΙΗΣΗ ΤΟΥ ΕΡΓΟΥ Η΄ ΤΗΣ ΔΡΑΣΤΗΡΙΟΤΗΤΑΣ ΧΩΡΙΣ ΤΗΝ ΑΠΑΙΤΗΣΗ ΠΡΟΣΘΕΤΩΝ ΟΡΩΝ - ΠΡΟΫΠΟΘΕΣΕΩΝ	<input checked="" type="checkbox"/>
Β. ΓΝΩΜΟΔΟΤΟΥΜΕ ΘΕΤΙΚΑ ΓΙΑ ΤΗΝ ΥΛΟΠΟΙΗΣΗ ΤΟΥ ΕΡΓΟΥ Ή ΤΗΣ ΔΡΑΣΤΗΡΙΟΤΗΤΑΣ ΜΕ ΤΟΥΣ ΟΡΟΥΣ-ΠΡΟΫΠΟΘΕΣΕΙΣ ΠΟΥ ΠΑΡΑΤΙΘΕΝΤΑΙ ΣΤΟ ΣΗΜΕΙΟ 4 ΤΟΥ ΠΑΡΟΝΤΟΣ	<input type="checkbox"/>
Γ. ΓΝΩΜΟΔΟΤΟΥΜΕ ΑΡΝΗΤΙΚΑ ΓΙΑ ΤΗΝ ΥΛΟΠΟΙΗΣΗ ΤΟΥ ΕΡΓΟΥ Η΄ ΤΗΣ ΔΡΑΣΤΗΡΙΟΤΗΤΑΣ ΓΙΑ ΤΟΥΣ ΣΥΓΚΕΚΡΙΜΕΝΟΥΣ ΛΟΓΟΥΣ ΠΟΥ ΠΑΡΑΤΙΘΕΝΤΑΙ ΣΤΟ ΣΗΜΕΙΟ 4 ΤΟΥ ΠΑΡΟΝΤΟΣ	<input type="checkbox"/>
Δ. ΔΕ ΔΥΝΑΜΕΘΑ ΝΑ ΓΝΩΜΟΔΟΤΗΣΟΥΜΕ ΕΠΙ ΤΗΣ ΔΙΑΒΙΒΑΣΘΕΙΣΑΣ Μ.Π.Ε. ΔΙΟΤΙ ΔΙΑΠΙΣΤΩΝΟΝΤΑΙ ΣΕ ΑΥΤΗ ΟΥΣΙΩΔΕΙΣ ΕΛΛΕΙΨΕΙΣ ΣΕ Ο,ΤΙ ΑΦΟΡΑ ΤΟ ΑΝΤΙΚΕΙΜΕΝΟ ΑΡΜΟΔΙΟΤΗΤΑΣ ΤΗΣ ΥΠΗΡΕΣΙΑΣ ΜΑΣ, ΟΠΩΣ ΑΥΤΕΣ (ΕΛΛΕΙΨΕΙΣ) ΠΑΡΑΤΙΘΕΝΤΑΙ ΣΤΟ ΣΗΜΕΙΟ 4 ΤΟΥ ΠΑΡΟΝΤΟΣ.	<input type="checkbox"/>
Ε. ΔΕ ΔΥΝΑΜΕΘΑ ΝΑ ΓΝΩΜΟΔΟΤΗΣΟΥΜΕ ΕΠΙ ΤΗΣ ΔΙΑΒΙΒΑΣΘΕΙΣΑΣ Μ.Π.Ε. ΔΙΟΤΙ ΔΕΝ ΕΜΠΙΠΤΕΙ ΣΤΟ ΠΕΔΙΟ ΤΩΝ ΚΑΤΑ ΝΟΜΟ ΑΡΜΟΔΙΟΤΗΤΩΝ ΤΗΣ ΥΠΗΡΕΣΙΑΣ ΜΑΣ.	<input type="checkbox"/>
6. ΣΥΝΗΜΜΕΝΑ:	
1) Εισηγητικό Σημείωμα της Δ/σης Περιβάλλοντος & Χωρικού Σχεδιασμού Π.Η. – Τμήμα Περιβάλλοντος.	<input checked="" type="checkbox"/>

ΕΠΙΤΡΟΠΗ ΠΕΡΙΒΑΛΛΟΝΤΟΣ, ΧΩΡΙΚΟΥ ΣΧΕΔΙΑΣΜΟΥ ΚΑΙ ΑΝΑΠΤΥΞΗΣ
ΠΕΡΙΦΕΡΕΙΑΚΟΥ ΣΥΜΒΟΥΛΙΟΥ ΗΠΕΙΡΟΥ
ΑΠΟΣΠΑΣΜΑ ΑΠΟ ΠΡΑΚΤΙΚΟ 11^ο /09-12-2022 / ΘΕΜΑ 3^ο

- | | |
|---|--|
| 2) Αντίγραφο του αποδεικτικού δημοσίευσης της Ανακοίνωσης – Πρόσκλησης της Προέδρου του Περιφερειακού Συμβουλίου. | |
| 3) Αντίγραφο της σελίδας της Ημερήσιας Εφημερίδας στην οποία δημοσιεύθηκε. | |

Το παρόν πρακτικό, αφού συντάχθηκε, αναγνώσθηκε και βεβαιώθηκε, υπογράφεται ως εξής:

Ο ΠΡΟΕΔΡΟΣ ΤΗΣ ΕΠΙΤΡΟΠΗΣ

ΓΟΡΓΟΛΗΣ ΒΑΣΙΛΕΙΟΣ

ΑΝΤΙΠΕΡΙΦΕΡΕΙΑΡΧΗΣ
ΠΕΡΙΒΑΛΛΟΝΤΟΣ, ΑΝΑΠΤΥΞΗΣ & ΕΜΠΟΡΙΟΥ

Ακριβές Απόσπασμα
από το Πρακτικό 11ο/09-12-2022

Η Γραμματέας
(πρακτικογράφος)

Βαγιούλα Διαμάντη

ΤΑ ΜΕΛΗ ΤΗΣ ΕΠΙΤΡΟΠΗΣ

1. Σίμου - Τάσιου Αναστασία
2. Κατέρης Ιωάννης
3. Ναυρόζογλου Παναγιώτα
4. Γαϊτανίδης Πρόδρομος
5. Βαρέλης Δημήτριος
6. Σπανοπούλου Σάρρα – Ηλιάνα
7. Φώτης Φώτιος
8. Σπέγγος Αριστείδης
9. Κορωναίος Θεόδωρος
10. Λιούρης Θεοχάρης
11. Ζέκα – Πάσχου Κωνσταντίνα

ΕΠΙΤΡΟΠΗ ΠΕΡΙΒΑΛΛΟΝΤΟΣ, ΧΩΡΙΚΟΥ ΣΧΕΔΙΑΣΜΟΥ ΚΑΙ ΑΝΑΠΤΥΞΗΣ
ΠΕΡΙΦΕΡΕΙΑΚΟΥ ΣΥΜΒΟΥΛΙΟΥ ΗΠΕΙΡΟΥ
ΑΠΟΣΠΑΣΜΑ ΑΠΟ ΠΡΑΚΤΙΚΟ 11^ο /09-12-2022 / ΘΕΜΑ 4^ο

Δ10	ΕΝΤΥΠΟ ΤΥΠΟΠΟΙΗΜΕΝΗΣ ΓΝΩΜΟΔΟΤΗΣΗΣ ΠΕΡΙΦΕΡΕΙΑΚΟΥ ΣΥΜΒΟΥΛΙΟΥ ΓΙΑ ΤΗΝ ΔΙΑΔΙΚΑΣΙΑ ΕΚΔΟΣΗΣ ΑΠΟΦΑΣΗΣ ΠΕΡΙΒΑΛΛΟΝΤΙΚΩΝ ΟΡΩΝ ΕΡΓΩΝ ΚΑΙ ΔΡΑΣΤΗΡΙΟΤΗΤΩΝ ΚΑΤΗΓΟΡΙΑΣ Α		
<p>ΕΛΛΗΝΙΚΗ ΔΗΜΟΚΡΑΤΙΑ ΠΕΡΙΦΕΡΕΙΑ ΗΠΕΙΡΟΥ ΕΠΙΤΡΟΠΗ ΠΕΡΙΒΑΛΛΟΝΤΟΣ ΧΩΡΙΚΟΥ ΣΧΕΔΙΑΣΜΟΥ & ΑΝΑΠΤΥΞΗΣ Ταχ. Δ/νση: Διοικητήριο Περιφέρειας Ηπείρου Πλ. Πύρρου 1, 45221 Ιωάννινα Πληροφορίες: Β. Διαμάντη Β. Μαντζίλα Τηλ.: 2651087330 2651087319 Email: epitropi.anaptyxis@php.gov.gr</p>	<p>Ημερομηνία: 13 - 12 - 2022 Αρ. Πρωτοκόλλου (εξερχόμενου): 196105/3514 Ημερομηνία: 10-11-2022 Αρ. Πρωτοκόλλου (εισερχόμενου): 132619 Περιβαλλοντική ταυτότητα (ΠΕΤ) έργου ή δραστηριότητας: 2211853128</p>		
<p>Προς: Αποκεντρωμένη Διοίκηση Ηπείρου- Δυτικής Μακεδονίας Δ/νση Περιβάλλοντος & Χωρικού Σχεδιασμού Ηπείρου 5^οχλμ εθνικής οδού Ιωαννίνων - Κοζάνης TK 45445 <u>Ιωάννινα</u> Υπόψη κ. Πέτρου Χήρα</p> <p>Κοιν: Δ/νση Περιβάλλοντος & Χωρικού Σχεδιασμού Π.Η. Τμήμα Περιβάλλοντος & Υδροοικονομίας ΠΕ Πρέβεζας Περδικάρη 8 Τ.Κ. 48100 <u>Πρέβεζα</u> Υπόψη κ. Μπάκα Παντελεήμονα</p>			
1. ΤΙΤΛΟΣ ΕΡΓΟΥ Η΄ ΔΡΑΣΤΗΡΙΟΤΗΤΑΣ			
<p>Γνωμοδότηση επί της Μελέτης Περιβαλλοντικών Επιπτώσεων (Μ.Π.Ε.) του έργου: «Ανανέωση - τροποποίηση Απόφασης Έγκρισης Περιβαλλοντικών Όρων πτηνοτροφικής μονάδας με αύξηση δυναμικότητας από 20.000 σε 28.000 πτηνά κρεατοπαραγωγής, με υδρογεώτρηση, στη θέση «Ντούσκο», Τ.Κ. Γυμνοτόπου Δ.Ε. Ανωγείου Δήμου Ζηρού Π.Ε. Πρέβεζας Περιφέρειας Ηπείρου». Φορέας πραγματοποίησης και λειτουργίας του έργου είναι η κα Παναγιώτα Φλώρου.</p>			
2. ΥΠΗΡΕΣΙΑ ΤΗΣ ΠΕΡΙΦΕΡΕΙΑΣ ΠΟΥ ΕΙΣΗΓΗΘΗΚΕ ΓΙΑ ΤΗΝ ΜΕΛΕΤΗ ΠΕΡΙΒΑΛΛΟΝΤΙΚΩΝ ΕΠΙΠΤΩΣΕΩΝ (ΜΠΕ) ΤΟΥ ΕΡΓΟΥ Η΄ ΤΗΣ ΔΡΑΣΤΗΡΙΟΤΗΤΑΣ ΣΤΟ ΠΕΡΙΦΕΡΕΙΑΚΟ ΣΥΜΒΟΥΛΙΟ			
<p>Δ/νση Περιβάλλοντος & Χωρικού Σχεδιασμού Π.Η. - Τμήμα Περιβάλλοντος & Υδροοικονομίας Π.Ε. Πρέβεζας</p>			
3. ΑΠΟΨΕΙΣ ΕΝΔΙΑΦΕΡΟΜΕΝΟΥ ΚΟΙΝΟΥ ΠΟΥ ΛΗΦΘΗΚΑΝ ΥΠΟΨΗ			
Α/Α	ΣΤΟΙΧΕΙΑ (ΟΝΟΜΑΤΕΠΩΝΥΜΟ Η΄ ΦΟΡΕΑΣ)	ΗΜΕΡΟΜΗΝΙΑ ΓΝΩΜΟΔΟΤΗΣΗΣ	ΦΟΡΕΑΣ ΣΤΟΝ ΟΠΟΙΟ ΕΣΤΑΛΗ Η ΓΝΩΜΟΔΟΤΗΣΗ
4. ΣΤΟΙΧΕΙΑ ΓΝΩΜΟΔΟΤΗΣΗΣ			
<p>Κατόπιν σχετικού αιτήματος της περιβαλλοντικής Αρχής για το έργο - δραστηριότητα του σημείου 1 του παρόντος και λαμβάνοντας υπόψη:</p>			

α) Το με αριθ. πρωτ. 132619/10-11-2022 έγγραφο της Δ/σης Περιβάλλοντος & Χωρικού Σχεδιασμού Α.Δ.Η.-Δ.Μ. με το οποίο διαβιβάστηκε η Μ.Π.Ε. του έργου του θέματος.

β) Την αριθ. πρωτ. 176680/3160/14-11-2022 Ανακοίνωση - Πρόσκληση της Προέδρου του Περιφερειακού Συμβουλίου κας Σταυρούλας Μπραϊμη - Μπότση

γ) Την αριθ. πρωτ. 177358/3171/28-11-2022 θετική χωρίς όρους - προϋποθέσεις εισήγηση του Τμήματος Περιβάλλοντος & Υδροοικονομίας Π.Ε. Πρέβεζας της Δ/σης Περιβάλλοντος & Χωρικού Σχεδιασμού Περιφέρειας Ηπείρου, στην οποία αναφέρονται τα εξής:

«Με την υποβληθείσα μελέτη εξετάζεται η λειτουργία υφιστάμενης μονάδας εκτροφής ορνιθίων (κοτόπουλων) πάχυνσης, με υλοποίηση του εγκεκριμένου 2ου πτηνοθαλάμου και με αύξηση δυναμικότητας σε 28.000 πτηνά ανά κύκλο εκτροφής (112 ισοδύναμα ζώα), με προβλεπόμενους πέντε κύκλους εκτροφής νεοσσών ετησίως, διάρκειας 60 ημερών έκαστου, και με υπεύθυνη λειτουργίας και εκμετάλλευσης την κα Παναγιώτα Φλώρου του Πέτρου (ατομική επιχείρηση με αρ. Γ.Ε.ΜΗ. 016967249000).

Το πτηνοτροφείο χωροθετείται εντός του με αρ. 248 κληροτεμαχίου της διανομής αγροκτήματος Γυμνοτόπου έτους 1931, εμβαδού 7,17 στρεμμάτων και με κεντροβαρείς συντεταγμένες, κατά ΕΓΣΑ '87, X=230.913 και Y=4.353.295, το οποίο φέρει ΚΑΕΚ ανάρτησης 400130502022, στη θέση "Ντούσκο" της Κοινότητας Γυμνοτόπου, Δήμου Ζηρού. Το ανωτέρω γήπεδο βρίσκεται εκτός περιοχών του δικτύου Natura 2000, ζωνών Ramsar ή περιοχών απολύτου προστασίας της φύσης ενώ η ευρύτερη περιοχή έχει γεωργοκτηνοτροφικό και δασικό χαρακτήρα.

Κατά την υπουργική απόφαση ΥΠΕΝ/ΔΙΠΑ/17185/1069/21-02-2022, η δραστηριότητα κατατάσσεται στην 7η ομάδα "Πτηνοκτηνοτροφικές εγκαταστάσεις", στο είδος με α/α 1 "Εγκαταστάσεις εκτροφής κοτόπουλων πάχυνσης" και στην υποκατηγορία Α2, λόγω της δυναμικότητας σε θέσεις πάχυνσης. Επίσης, κατά τη στατιστική ταξινόμηση των οικονομικών δραστηριοτήτων στην Ευρωπαϊκή Κοινότητα (NACE rev. 2), η δραστηριότητα κατατάσσεται στον κωδικό 01.47 "Εκτροφή πουλερικών".

Για τη λειτουργούσα πτηνοτροφική μονάδα έχουν χορηγηθεί:

- η με αρ. πρωτ. 5128/2002/07-02-2003 απόφαση του τέως Γενικού Γραμματέα Περιφέρειας Ηπείρου για έγκριση περιβαλλοντικών όρων ίδρυσης και λειτουργίας πτηνοτροφικής μονάδας με δυναμικότητα 20.000 πτηνά πάχυνσης,
- η με αρ. 1/2004 άδεια οικοδομής της τέως Διεύθυνσης Πολεοδομίας Δήμου Φιλιππιάδας για ανέγερση πτηνοτροφείου συγκροτούμενου από δύο πτηνοθαλάμους,
- η με αρ. πρωτ. 2077/25-08-2004 απόφαση της τέως Διεύθυνσης Εγγείων Βελτιώσεων Ν.Α. Πρέβεζας για χορήγηση ενιαίας άδειας εκτέλεσης έργου αξιοποίησης υδατικών πόσων και χρήσης νερού για πτηνοτροφικό σκοπό από νέα γεώτρηση, και
- η με αρ. 12/2006 άδεια του τέως Δημάρχου Φιλιππιάδας για λειτουργία πτηνοτροφείου δυναμικότητας 10.000 ορνιθίων πάχυνσης από την ίδια υπεύθυνη.

Για την αποπεράτωση της μονάδας, με την υλοποίηση του προβλεπόμενου 2ου πτηνοθαλάμου και την αύξηση της δυναμικότητας σε 28.000 ορνίθια πάχυνσης, χορηγήθηκαν:

- η με αρ. πρωτ. 9093/04-10-2022 βεβαίωση της Υπηρεσίας Δόμησης Δήμου Ζηρού, σχετικά με την μη ύπαρξη καθορισμένων χρήσεων γης στην περιοχή της δραστηριότητας,
- η με αρ. πρωτ. 435860/06-10-2022 γνωμοδότηση της Εφορείας Αρχαιοτήτων Πρέβεζας, με τους τιθέμενους όρους για την υλοποίηση της επέκτασης της δραστηριότητας,
- η με αρ. πρωτ. 426431/19-09-2022 γνωμοδότηση της Υπηρεσίας Νεωτέρων Μνημείων και Τεχνικών Έργων Ηπείρου, Βορείου Ιονίου και Δυτικής Μακεδονίας,
- η από 24-10-2022 βεβαίωση συνεργασίας της εταιρείας "Θ. Νιτσιάκος Α.Β.Ε.Ε. Πτηνοτροφικές Επιχειρήσεις" (αρ. Γ.Ε.ΜΗ 030722629000) σχετικά με την παραλαβή και μεταποίηση των νεκρών πτηνών της μονάδας, και
- το από 20-09-2021 ιδιωτικό συμφωνητικό για την παραλαβή όλων των αποβλήτων της μονάδας από την εταιρεία "Βιοενεργειακή Ο.Ε." (αρ. Γ.Ε.ΜΗ. 129017149000).

Η υφιστάμενη εγκατάσταση αποτελείται από ένα μεταλλικό κτίριο (πτηνοθάλαμο), διαστάσεων 65,0 m x 16,0 m, με προσαρτημένα υδροπάνελ ψύξεως και σιλό αποθήκευσης

ΕΠΙΤΡΟΠΗ ΠΕΡΙΒΑΛΛΟΝΤΟΣ, ΧΩΡΙΚΟΥ ΣΧΕΔΙΑΣΜΟΥ ΚΑΙ ΑΝΑΠΤΥΞΗΣ
ΠΕΡΙΦΕΡΕΙΑΚΟΥ ΣΥΜΒΟΥΛΙΟΥ ΗΠΕΙΡΟΥ
ΑΠΟΣΠΑΣΜΑ ΑΠΟ ΠΡΑΚΤΙΚΟ 11^ο /09-12-2022 / ΘΕΜΑ 4^ο

ζωοτροφών. Επίσης, συμπεριλαμβάνει δεξαμενή υγραερίου, για τροφοδοσία αερόθερμων θέρμανσης, σύστημα διαχείρισης υγρών με σηπτική δεξαμενή και απορροφητικούς βόθρους καθώς και κοπροσωρό για προληπτική χρήση. Μετά την υλοποίηση και του 2ου μεταλλικού κτιρίου (πτηνοθαλάμου), το οποίο προβλέπεται από τις αρχικές άδειες και εγκρίσεις της δραστηριότητας, το αποπερατωμένο πτηνοτροφείο θα έχει εγκαταστάσεις με κάλυψη 2.090 m² περίπου.

Επίσης, προς κάλυψη των αναγκών του πτηνοτροφείου σε νερό χρησιμοποιείται αδειοδοτημένη υδρογεώτρηση, υφιστάμενη εντός του γηπέδου της μονάδας, καθώς στην ευρύτερη περιοχή δεν υφίσταται δίκτυο ύδρευσης ή άλλες μορφές υδροληψίας. Το αντλούμενο νερό χρησιμοποιείται για την ύδρευση των πτηνών, την τροφοδοσία των υδροπάνελ ψύξης, τις πλύσεις των πτηνοθαλάμων και την άρδευση του περιβάλλοντα χώρου της μονάδας.

Ανάγκες σε νερό ύδρευσης: Για την ύδρευση των κοτόπουλων, τον δροσισμό των θαλάμων και το πλύσιμο αυτών στο τέλος κάθε κύκλου εκτροφής προβλέπεται ετήσια κατανάλωση 1.240 m³ νερού περίπου, ποσότητα η οποία θα καλύπτεται από την αδειοδοτημένη υδρογεώτρηση.

Εκροές αερίων αποβλήτων: Από τη λειτουργία της μονάδας, ανά κύκλο εκτροφής, παράγονται ποσότητες δύσοσμων αερίων ρύπων. Για τις εκλυόμενες οσμές προβλέπονται επιμελής καθαρισμός και απολύμανση των θαλάμων μεταξύ των περιόδων εκτροφής, καθημερινός αερισμός αυτών, ρύθμιση της υγρασίας της στρωμνής και περιορισμός της αναμόχλευσής της.

Εκροές υγρών αποβλήτων: Για τη διαχείριση των υγρών, κυρίως από πλύσεις των θαλάμων στο τέλος κάθε κύκλου εκτροφής και από το χώρο υγιεινής του προσωπικού, θα κατασκευασθεί νέο σύστημα σηπτικής δεξαμενής και δύο απορροφητικών βόθρων. Η καθίζηση και η αναερόβια αποδόμηση του οργανικού φορτίου θα πραγματοποιείται στη στεγανή δεξαμενή, η οποία θα έχει ενεργή χωρητικότητα 31,2 m³, καλύπτοντας τον προβλεπόμενο όγκο υγρών αποβλήτων.

Εκροές στερεών αποβλήτων: Στο τέλος κάθε κύκλου εκτροφής, η στρωμνή των πτηνοθαλάμων, με τα πυκνόρρευστα περιττώματα των κοτόπουλων, θα διατίθεται σε λειτουργούσα μονάδα παραγωγής βιοαερίου προς ηλεκτροπαραγωγή, δυνάμει ιδιωτικού συμφωνητικού με την εταιρεία "Βιοενεργειακή Ο.Ε.". Παράλληλα, ο υφιστάμενος κοπροσωρός θα διατηρηθεί λειτουργικός για την παραμονή και επεξεργασία των αποβλήτων όταν δεν θα είναι δυνατή η άμεση διάθεση αυτών στη συνεργαζόμενη μονάδα.

Επίσης, τα νεκρά πτηνά των εκτροφών θα διατίθενται στις εγκαταστάσεις της εταιρείας "Θ. Νιτσιάκος Α.Β.Ε.Ε. Πτηνοτροφικές Επιχειρήσεις" προς περαιτέρω μεταποίηση, σύμφωνα με την υφιστάμενη βεβαίωση συνεργασίας, ενώ τα αστικά απορρίμματα που θα προκύπτουν θα διατίθενται στην αρμόδια υπηρεσία του δήμου προς αποκομιδή.

Βάση των παραδοχών της μελέτης θεωρούμε ότι, δεν προκύπτουν αρνητικές επιπτώσεις στο περιβάλλον από την αποπεράτωση και τη συνέχιση λειτουργίας της πτηνοτροφικής μονάδας, με αύξηση δυναμικότητας σε 28.000 ορνίθια πάχυνσης ανά κύκλο εκτροφής, και από την ίδια χρήση της αδειοδοτημένης υδρογεώτρησης, στη θέση "Ντούσκο" της Κοινότητας Γυμνοτόπου, Δήμου Ζηρού, Π.Ε. Πρέβεζας, Περιφέρειας Ηπείρου, με υπεύθυνη λειτουργίας την κα Παναγιώτα Π. Φλώρου, και γνωμοδοτούμε θετικά για την έγκριση της υποβληθείσας μελέτης περιβαλλοντικών επιπτώσεων και για την τροποποίηση της αρχικά χορηγημένης ΑΕΠΟ.

Σημειώνεται ότι, στα πλαίσια δημοσιοποίησης της σχετικής περιβαλλοντικής μελέτης, μέχρι σήμερα δεν έχουν γνωστοποιηθεί στην υπηρεσία μας παρατηρήσεις, ενστάσεις ή διαμαρτυρίες».

δ) Την θετική με όρους – προϋποθέσεις γνωμοδότηση της Περιφερειακής Επιτροπής Χωροταξίας & Περιβάλλοντος Π.Ε. Πρέβεζας (Πρακτικό 55/21-11-2022 αριθ. πρωτ. 176030/14867/21-11-2022).

ε) Την θετική με όρους – προϋποθέσεις γνωμοδότηση της Επιτροπής Σταυλισμού Π.Ε. Πρέβεζας (αριθ. πρωτ. 177130/14946/17-11-2022).

στ) Την τοποθέτηση του Προέδρου της Επιτροπής κ. Γοργόλη Βασίλειου, ο οποίος ανέφερε ότι η ΜΠΕ του έργου αφορά στην λειτουργία υφιστάμενης μονάδας εκτροφής κοτόπουλων πάχυνσης

ΕΠΙΤΡΟΠΗ ΠΕΡΙΒΑΛΛΟΝΤΟΣ, ΧΩΡΙΚΟΥ ΣΧΕΔΙΑΣΜΟΥ ΚΑΙ ΑΝΑΠΤΥΞΗΣ
ΠΕΡΙΦΕΡΕΙΑΚΟΥ ΣΥΜΒΟΥΛΙΟΥ ΗΠΕΙΡΟΥ
ΑΠΟΣΠΑΣΜΑ ΑΠΟ ΠΡΑΚΤΙΚΟ 11^ο /09-12-2022 / ΘΕΜΑ 4^ο

με υλοποίηση του 2ου πτηνοθαλάμου και με αύξηση δυναμικότητας σε 28.000 πτηνά ανά κύκλο εκτροφής, με προβλεπόμενους πέντε κύκλους εκτροφής νεοσσών ετησίως, διάρκειας 60 ημερών έκαστου, και με υπεύθυνη λειτουργίας και εκμετάλλευσης την κα Παναγιώτα Φλώρου. Το γήπεδο εγκατάστασης της μονάδας βρίσκεται εκτός περιοχών του δικτύου Natura 2000, ζωνών Ramsar ή περιοχών απολύτου προστασίας της φύσης ενώ η ευρύτερη περιοχή έχει γεωργοκτηνοτροφικό και δασικό χαρακτήρα. Περιγράφεται στη Μ.Π.Ε. η σωστή διαχείριση των αποβλήτων. Εισηγήθηκε να γνωμοδοτήσει ΘΕΤΙΚΑ η Επιτροπή σύμφωνα με τη θετική εισήγηση της υπηρεσίας.

ζ) Την τοποθέτηση του κ. Κορωναίου Θεόδωρου από την παράταξη «Κοινό των Ηπειρωτών», ο οποίος συμφώνησε με τη ΘΕΤΙΚΗ εισήγηση της υπηρεσίας.

η) Την τοποθέτηση του κ. Λιούρη Θεοχάρη από την παράταξη «Ηπειρος Όλων», ο οποίος συμφώνησε με τη ΘΕΤΙΚΗ εισήγηση της υπηρεσίας.

θ) Την τοποθέτηση της κας Ζέκα - Πάσχου Κωνσταντίνας από την παράταξη «Λαϊκή Συσπείρωση», η οποία ψήφισε ΑΡΝΗΤΙΚΑ για το λόγο ότι η πτηνοτροφική μονάδα δεν διαθέτει άδεια χρήσης νερού για την λειτουργία της υδρογεώτρησης.

και ό,τι διατυπώθηκε κατά την διάρκεια της συζήτησης του θέματος, η γνωμοδότησή μας επί του φακέλου της Μελέτης Περιβαλλοντικών Επιπτώσεων (ΜΠΕ) έχει ως εξής:

**Αποφασίζει ΚΑΤΑ ΠΛΕΙΟΨΗΦΙΑ
(Απόφαση 11/110/09-12-2022)**

Γνωμοδοτεί **θετικά** για το περιεχόμενο της Μελέτης Περιβαλλοντικών Επιπτώσεων του έργου, όπως διαβιβάστηκε με το αριθ. πρωτ. 132619/10-11-2022 έγγραφο του Τμήματος Περιβαλλοντικού Σχεδιασμού της Δ/σης Περιβάλλοντος & Χωρικού Σχεδιασμού Ηπείρου της Αποκεντρωμένης Διοίκησης Ηπείρου - Δυτικής Μακεδονίας.

- Καταψήφισε η κα Ζέκα - Πάσχου Κωνσταντίνας από την παράταξη «Λαϊκή Συσπείρωση».

5. ΣΥΜΠΕΡΑΣΜΑΤΑ ΓΝΩΜΟΔΟΤΗΣΗΣ

Α. ΓΝΩΜΟΔΟΤΟΥΜΕ ΘΕΤΙΚΑ ΓΙΑ ΤΗΝ ΥΛΟΠΟΙΗΣΗ ΤΟΥ ΕΡΓΟΥ Ή ΤΗΣ ΔΡΑΣΤΗΡΙΟΤΗΤΑΣ ΧΩΡΙΣ ΤΗΝ ΑΠΑΙΤΗΣΗ ΠΡΟΣΘΕΤΩΝ ΟΡΩΝ - ΠΡΟΫΠΟΘΕΣΕΩΝ	<input checked="" type="checkbox"/>
Β. ΓΝΩΜΟΔΟΤΟΥΜΕ ΘΕΤΙΚΑ ΓΙΑ ΤΗΝ ΥΛΟΠΟΙΗΣΗ ΤΟΥ ΕΡΓΟΥ Ή ΤΗΣ ΔΡΑΣΤΗΡΙΟΤΗΤΑΣ ΜΕ ΤΟΥΣ ΟΡΟΥΣ-ΠΡΟΫΠΟΘΕΣΕΙΣ ΠΟΥ ΠΑΡΑΤΙΘΕΝΤΑΙ ΣΤΟ ΣΗΜΕΙΟ 4 ΤΟΥ ΠΑΡΟΝΤΟΣ	<input type="checkbox"/>
Γ. ΓΝΩΜΟΔΟΤΟΥΜΕ ΑΡΝΗΤΙΚΑ ΓΙΑ ΤΗΝ ΥΛΟΠΟΙΗΣΗ ΤΟΥ ΕΡΓΟΥ Ή ΤΗΣ ΔΡΑΣΤΗΡΙΟΤΗΤΑΣ ΓΙΑ ΤΟΥΣ ΣΥΓΚΕΚΡΙΜΕΝΟΥΣ ΛΟΓΟΥΣ ΠΟΥ ΠΑΡΑΤΙΘΕΝΤΑΙ ΣΤΟ ΣΗΜΕΙΟ 4 ΤΟΥ ΠΑΡΟΝΤΟΣ	<input type="checkbox"/>
Δ. ΔΕ ΔΥΝΑΜΕΘΑ ΝΑ ΓΝΩΜΟΔΟΤΗΣΟΥΜΕ ΕΠΙ ΤΗΣ ΔΙΑΒΙΒΑΣΘΕΙΣΑΣ Μ.Π.Ε. ΔΙΟΤΙ ΔΙΑΠΙΣΤΩΝΟΝΤΑΙ ΣΕ ΑΥΤΗ ΟΥΣΙΩΔΕΙΣ ΕΛΛΕΙΨΕΙΣ ΣΕ Ο,ΤΙ ΑΦΟΡΑ ΤΟ ΑΝΤΙΚΕΙΜΕΝΟ ΑΡΜΟΔΙΟΤΗΤΑΣ ΤΗΣ ΥΠΗΡΕΣΙΑΣ ΜΑΣ, ΟΠΩΣ ΑΥΤΕΣ (ΕΛΛΕΙΨΕΙΣ) ΠΑΡΑΤΙΘΕΝΤΑΙ ΣΤΟ ΣΗΜΕΙΟ 4 ΤΟΥ ΠΑΡΟΝΤΟΣ.	<input type="checkbox"/>
Ε. ΔΕ ΔΥΝΑΜΕΘΑ ΝΑ ΓΝΩΜΟΔΟΤΗΣΟΥΜΕ ΕΠΙ ΤΗΣ ΔΙΑΒΙΒΑΣΘΕΙΣΑΣ Μ.Π.Ε. ΔΙΟΤΙ ΔΕΝ ΕΜΠΙΠΤΕΙ ΣΤΟ ΠΕΔΙΟ ΤΩΝ ΚΑΤΑ ΝΟΜΟ ΑΡΜΟΔΙΟΤΗΤΩΝ ΤΗΣ ΥΠΗΡΕΣΙΑΣ ΜΑΣ.	<input type="checkbox"/>
6. ΣΥΝΗΜΜΕΝΑ:	
1) Εισηγητικό Σημείωμα της Δ/σης Περιβάλλοντος & Χωρικού Σχεδιασμού Π.Η. - Τμήμα Περιβάλλοντος & Υροοικονομίας Π.Ε. Πρέβεζας.	<input checked="" type="checkbox"/>

ΕΠΙΤΡΟΠΗ ΠΕΡΙΒΑΛΛΟΝΤΟΣ, ΧΩΡΙΚΟΥ ΣΧΕΔΙΑΣΜΟΥ ΚΑΙ ΑΝΑΠΤΥΞΗΣ
ΠΕΡΙΦΕΡΕΙΑΚΟΥ ΣΥΜΒΟΥΛΙΟΥ ΗΠΕΙΡΟΥ
ΑΠΟΣΠΑΣΜΑ ΑΠΟ ΠΡΑΚΤΙΚΟ 11^ο /09-12-2022 / ΘΕΜΑ 4^ο

- | | |
|---|--|
| 2) Αντίγραφο του αποδεικτικού δημοσίευσης της Ανακοίνωσης – Πρόσκλησης της Προέδρου του Περιφερειακού Συμβουλίου. | |
| 3) Αντίγραφο της σελίδας της Ημερήσιας Εφημερίδας στην οποία δημοσιεύθηκε. | |

Το παρόν πρακτικό, αφού συντάχθηκε, αναγνώσθηκε και βεβαιώθηκε, υπογράφεται ως εξής:

Ο ΠΡΟΕΔΡΟΣ ΤΗΣ ΕΠΙΤΡΟΠΗΣ

ΓΟΡΓΟΛΗΣ ΒΑΣΙΛΕΙΟΣ
ΑΝΤΙΠΕΡΙΦΕΡΕΙΑΡΧΗΣ
ΠΕΡΙΒΑΛΛΟΝΤΟΣ, ΑΝΑΠΤΥΞΗΣ & ΕΜΠΟΡΙΟΥ

Ακριβές Απόσπασμα
από το Πρακτικό 11ο/09-12-2022

Η Γραμματέας
(πρακτικογράφος)

Βαγιούλα Διαμάντη

ΤΑ ΜΕΛΗ ΤΗΣ ΕΠΙΤΡΟΠΗΣ

1. Σίμου - Τάσιου Αναστασία
2. Κατέρης Ιωάννης
3. Ναυρόζογλου Παναγιώτα
4. Γαϊτανίδης Πρόδρομος
5. Βαρέλης Δημήτριος
6. Σπανοπούλου Σάρρα – Ηλιάνα
7. Φώτης Φώτιος
8. Σπέγγος Αριστείδης
9. Κορωναίος Θεόδωρος
10. Λιούρης Θεοχάρης
11. Ζέκα – Πάσχου Κωνσταντίνα

ΕΠΙΤΡΟΠΗ ΠΕΡΙΒΑΛΛΟΝΤΟΣ, ΧΩΡΙΚΟΥ ΣΧΕΔΙΑΣΜΟΥ ΚΑΙ ΑΝΑΠΤΥΞΗΣ
ΠΕΡΙΦΕΡΕΙΑΚΟΥ ΣΥΜΒΟΥΛΙΟΥ ΗΠΕΙΡΟΥ
ΑΠΟΣΠΑΣΜΑ ΑΠΟ ΠΡΑΚΤΙΚΟ 11^ο /09-12-2022 / ΘΕΜΑ 5^ο

Δ10	ΕΝΤΥΠΟ ΤΥΠΟΠΟΙΗΜΕΝΗΣ ΓΝΩΜΟΔΟΤΗΣΗΣ ΠΕΡΙΦΕΡΕΙΑΚΟΥ ΣΥΜΒΟΥΛΙΟΥ ΓΙΑ ΤΗΝ ΔΙΑΔΙΚΑΣΙΑ ΕΚΔΟΣΗΣ ΑΠΟΦΑΣΗΣ ΠΕΡΙΒΑΛΛΟΝΤΙΚΩΝ ΟΡΩΝ ΕΡΓΩΝ ΚΑΙ ΔΡΑΣΤΗΡΙΟΤΗΤΩΝ ΚΑΤΗΓΟΡΙΑΣ Α
------------	--

ΕΛΛΗΝΙΚΗ ΔΗΜΟΚΡΑΤΙΑ
ΠΕΡΙΦΕΡΕΙΑ ΗΠΕΙΡΟΥ
ΕΠΙΤΡΟΠΗ ΠΕΡΙΒΑΛΛΟΝΤΟΣ
ΧΩΡΙΚΟΥ ΣΧΕΔΙΑΣΜΟΥ & ΑΝΑΠΤΥΞΗΣ
Ταχ. Δ/ση: Διοικητήριο Περιφέρειας Ηπείρου
Πλ. Πύρρου 1, 45221 Ιωάννινα
Πληροφορίες: Β. Διαμάντη
Β. Μαντζίλα
Τηλ.: 2651087330
2651087319
Email: epitropi.anaptyxis@php.gov.gr

Ημερομηνία: 13 - 12 - 2022
Αρ. Πρωτοκόλλου (εξερχόμενου): 196107/3515
Ημερομηνία: 20-10-2022
Αρ. Πρωτοκόλλου (εισερχόμενου): 123140
Περιβαλλοντική ταυτότητα (ΠΕΤ) έργου ή δραστηριότητας: **2207803723**

Προς: Αποκεντρωμένη Διοίκηση Ηπείρου- Δυτικής Μακεδονίας
Δ/ση Περιβάλλοντος & Χωρικού Σχεδιασμού Ηπείρου
5^οχλμ εθνικής οδού Ιωαννίνων - Κοζάνης
TK 45445 Ιωάννινα
Υπόψη κας Αρβανιτάκη Ελένης

Κοιν: Δ/ση Περιβάλλοντος & Χωρικού Σχεδιασμού Π.Η. - Τμήμα Περιβάλλοντος
Ενταύθα
Υπόψη κ. Τσιάρα Ευάγγελου

1. ΤΙΤΛΟΣ ΕΡΓΟΥ Η΄ ΔΡΑΣΤΗΡΙΟΤΗΤΑΣ

Γνωμοδότηση επί της Μελέτης Περιβαλλοντικών Επιπτώσεων (Μ.Π.Ε.) του έργου: «Εγκατάσταση μονάδας παραγωγής βιοαερίου, σταθμού συμπαραγωγής ηλεκτρικής και θερμικής ενέργειας, εγκατεστημένης ισχύος 999 kWel με μονάδα παραγωγής οργανικού λιπάσματος στη θέση «Χόντζα» Δ.Ε. Αρταίων & Αμβρακικού Δήμου Αρταίων Π.Ε. Άρτας Περιφέρειας Ηπείρου». Φορέας πραγματοποίησης και λειτουργίας του έργου είναι ο «Αγροτικός Πτηνοτροφικός Συνεταιρισμός Άρτας».

2. ΥΠΗΡΕΣΙΑ ΤΗΣ ΠΕΡΙΦΕΡΕΙΑΣ ΠΟΥ ΕΙΣΗΓΗΘΗΚΕ ΓΙΑ ΤΗΝ ΜΕΛΕΤΗ ΠΕΡΙΒΑΛΛΟΝΤΙΚΩΝ ΕΠΙΠΤΩΣΕΩΝ (ΜΠΕ) ΤΟΥ ΕΡΓΟΥ Η΄ ΤΗΣ ΔΡΑΣΤΗΡΙΟΤΗΤΑΣ ΣΤΟ ΠΕΡΙΦΕΡΕΙΑΚΟ ΣΥΜΒΟΥΛΙΟ

Δ/ση Περιβάλλοντος & Χωρικού Σχεδιασμού Π.Η. - Τμήμα Περιβάλλοντος

3. ΑΠΟΨΕΙΣ ΕΝΔΙΑΦΕΡΟΜΕΝΟΥ ΚΟΙΝΟΥ ΠΟΥ ΛΗΦΘΗΚΑΝ ΥΠΟΨΗ

A/A	ΣΤΟΙΧΕΙΑ (ΟΝΟΜΑΤΕΠΩΝΥΜΟ Η΄ ΦΟΡΕΑΣ)	ΗΜΕΡΟΜΗΝΙΑ ΓΝΩΜΟΔΟΤΗΣΗΣ	ΦΟΡΕΑΣ ΣΤΟΝ ΟΠΟΙΟ ΕΣΤΑΛΗ Η ΓΝΩΜΟΔΟΤΗΣΗ

4. ΣΤΟΙΧΕΙΑ ΓΝΩΜΟΔΟΤΗΣΗΣ

Κατόπιν σχετικού αιτήματος της περιβαλλοντικής Αρχής για το έργο - δραστηριότητα του σημείου 1 του παρόντος και λαμβάνοντας υπόψη:

α) Το με αριθ. πρωτ. 123140/20-10-2022 έγγραφο της Δ/σης Περιβάλλοντος & Χωρικού Σχεδιασμού Α.Δ.Η.-Δ.Μ. με το οποίο διαβιβάστηκε η Μ.Π.Ε. του έργου του θέματος.

β) Την αριθ. πρωτ. 168359/2996/31-10-2022 Ανακοίνωση – Πρόσκληση της Προέδρου του Περιφερειακού Συμβουλίου κας Σταυρούλας Μπραϊμή – Μπότση

γ) Την από 07-11-2022 θετική με όρους – προϋποθέσεις εισήγηση του Τμήματος Περιβάλλοντος της Δ/σης Περιβάλλοντος & Χωρικού Σχεδιασμού Περιφέρειας Ηπείρου, στην οποία αναφέρονται τα εξής:

«Φορέας υλοποίησης του έργου του θέματος είναι ο Αγροτικός Πτηνοτροφικός Συνεταιρισμός Άρτας.

Η παρούσα Μελέτη Περιβαλλοντικών Επιπτώσεων εκπονήθηκε με σκοπό την περιβαλλοντική αδειοδότηση της εγκατάστασης μονάδας παραγωγής ηλεκτρικής και θερμικής ενέργειας, ισχύος 999 kWe, από βιοαέριο που θα παράγεται και θα συλλέγεται κατά την αναερόβια χώνευση αγροκτηνοτροφικών αποβλήτων και φυτικής βιομάζας, καθώς και παραγωγής στερεού οργανικού βιολογικού λιπάσματος.

Η μονάδα σχεδιάζεται να εγκατασταθεί σε αγροτεμάχιο συνολικού εμβαδού περίπου 17 στρεμμάτων, εντός των διοικητικών ορίων της Τ.Κ. Κωστακιών, Δ.Ε. Αρταίων και Αμβρακικού, Δήμου Αρταίων, Περιφερειακής Ενότητας Άρτας.

Θα επεξεργάζονται συνολικά 33.825 τόνοι βιομάζας ετησίως, ήτοι 99 τόνοι βιομάζας ημερησίως, δεδομένου ότι η μονάδα θα λειτουργεί 8.200 ώρες ετησίως. Στο μείγμα των βιοαποβλήτων θα προστίθενται και 29.200 τόνοι ετησίως επεξεργασμένο νερό από το υφιστάμενο βιολογικό καθαρισμό του Αγροτικού Πτηνοτροφικού Συνεταιρισμού Άρτας. Η επεξεργασία θα λαμβάνει χώρα μέσω της διεργασίας της αναερόβιας χώνευσης και θα παράγονται περισσότερα από 3.400.000 κυβικά μέτρα βιοαερίου ετησίως, ήτοι 420 κυβικά μέτρα βιοαερίου ωριαία. Η συνολικής ηλεκτρική ενέργεια που θα αποδίδεται στο σύστημα είναι 8.118 MWh/hr.

Η μονάδα βιοαερίου περιλαμβάνει, συνολικά, τις παρακάτω κατασκευές και εξοπλισμό:

- Μονάδα υποδοχής με υπόγεια παραλαβή και ανάμιξη και πολτοποίηση των πρώτων υλών.
 - Δεξαμενή ανάμιξης των πρώτων υλών.
 - Αναερόβιοι Χωνευτήρες (Digesters) με σύστημα συλλογής βιοαερίου.
 - Διάταξη αφύγρανσης και αποθείωσης βιοαερίου.
 - Πυρσός βιοαερίου.
 - Μηχανή συμπαραγωγής ηλεκτρικής και θερμικής ενέργειας (Γεννήτρια).
 - Μετασχηματιστή μέσης τάσης και ηλεκτρολογικοί πίνακες.
 - Μονάδα Λογικού Προγραμματισμού Ελέγχου της Εγκατάστασης (PLC).
 - Σύστημα απομακρυσμένου ελέγχου και εποπτείας της μονάδας.
 - Δεξαμενή αποθήκευσης χωνεμένου οργανικού υπολείμματος.
 - Διαχωριστήρας υγρού/στερεού κλάσματος λιπάσματος.
 - Αντλιοστάσια και δίκτυα θέρμανσης.
 - Κτιριακές Εγκαταστάσεις.
 - Περιβάλλον Χώρος.
 - Γεφυροπλάστιγγα.

Η μονάδα παραγωγής στερεού οργανικού βιολογικού λιπάσματος, περιλαμβάνει συνολικά τις παρακάτω κατασκευές και εξοπλισμό:

- Μονάδα Ξήρανσης του Υδαρούς Οργανικού Άοσμου Καταλοίπου 28.000 τόνων ετησίως.
- Μονάδα Λιπασματοποίησης με Αναβάθμιση και Εμπλουτισμό του Στερεού Άοσμου Οργανικού Καταλοίπου σε Λίπασμα.
- Μονάδα Συσκευασίας του Στερεού Άοσμου Οργανικού Λιπάσματος.

Τα απαιτούμενα συνοδά έργα είναι τα ακόλουθα:

- Ο υφιστάμενος αγωγός μεταφοράς των υπολειμμάτων του σφαγείου στις εγκαταστάσεις του βιολογικού καθαρισμού θα παραμείνει ως έχει και θα δημιουργηθεί νέος αγωγός μεταφοράς του νερού και του αίματος του σφαγείου που θα καταλήγει στις εγκαταστάσεις της μονάδας υποδοχής των πρώτων υλών.

ΕΠΙΤΡΟΠΗ ΠΕΡΙΒΑΛΛΟΝΤΟΣ, ΧΩΡΙΚΟΥ ΣΧΕΔΙΑΣΜΟΥ ΚΑΙ ΑΝΑΠΤΥΞΗΣ
ΠΕΡΙΦΕΡΕΙΑΚΟΥ ΣΥΜΒΟΥΛΙΟΥ ΗΠΕΙΡΟΥ
ΑΠΟΣΠΑΣΜΑ ΑΠΟ ΠΡΑΚΤΙΚΟ 11^ο /09-12-2022 / ΘΕΜΑ 5^ο

• Γραμμή σύνδεσης ηλεκτρικού ρεύματος με τις γραμμές μεταφοράς του ΔΕΔΔΗΕ. Δίκτυο μέσης τάσης του ΔΕΔΔΗΕ βρίσκεται λίγα μέτρα έξω από το οικόπεδο του υπό μελέτη έργου.

Οι ποσότητες πρώτων υλών θα είναι οι εξής :

Απόβλητα πτηνοτροφείων Πάχυνσης (κουτσουλές)	13.600 tn/y
Απόβλητα σφαγείου (Αίμα - Νερό)	4.100 tn/y
Λάσπη βιολογικού καθαρισμού	3.125 tn/y
Απόβλητα χοιροτροφείων (Υγρά)	5.000 tn/y
Απόβλητα τυροκομείων - γαλακτοκομείων (Τυρόγαλο)	8.000 tn/y

Στο μείγμα των βιοαποβλήτων θα προστεθούν 29.200 tn/yr πεξεργασμένου νερού από το βιολογικό καθαρισμό του Συνεταιρισμού.

Σε ότι αφορά το βαθμό όχλησης καλύπτεται από τη δραστηριότητα με αα 303γ, Σταθμοί παραγωγής ηλεκτρικής ενέργειας από ΑΠΕ - Σταθμοί ηλεκτροπαραγωγής με χρήση βιοαερίου, του Παραρτήματος της ΥΑ 3137/191/Φ.15/2012 και βάσει της ισχύος ηλεκτροπαραγωγής των 0,999 MW κατατάσσεται στη Μέση Όχληση.

Διαθέτει τα παρακάτω:

1. Την από 18.06.2010 άδεια βιολογικού καθαρισμού.
2. Την από 17.08.2010 θετική γνωμοδότηση της 18ης Εφορείας Βυζαντινών Αρχαιοτήτων Άρτας - Πρέβεζας.
3. Την από 10.08.2010 θετική γνωμοδότηση της ΛΓ' Εφορείας Προϊστορικών & Κλασικών Αρχαιοτήτων Πρέβεζας - Άρτας..
4. Το με αριθ. πρωτ.: 1406/1.09.2022 έγγραφο της Δ/σης Πολεοδομίας & Χωροταξίας του Δήμου Αρταίων, σύμφωνα με το οποίο δεν έχουν οριστεί χρήσεις γης στη συγκεκριμένη περιοχή.

Απόβλητα

Υγρά απόβλητα: τα υγρά απόβλητα που θα προκύψουν κατά την κατασκευή είναι κυρίως αστικής φύσης και οι ποσότητες δε θα είναι σημαντικές. Επιβάλλεται η ελεγχόμενη διάθεση των λυμάτων των εργαζόμενων στα κατασκευαστικά έργα προσωπικού. Οι ανάδοχοι θα πρέπει να χρησιμοποιούν τις κατάλληλες εγκαταστάσεις υγιεινής. Τα υγρά απόβλητα που δημιουργούνται κατά τη φάση λειτουργίας του έργου, προτείνεται να διαχειρίζονται από τον υφιστάμενο βιολογικό καθαρισμό του Αγροτικού και Πτηνοτροφικού Συνεταιρισμού ή να αποχετεύονται στις δεξαμενές υγρών Α' υλών.

Στερεά Απόβλητα: παράγονται κατά τη φάση κατασκευής και από το προσωπικό του εργοταξίου. Τα απόβλητα αυτά προσομοιάζουν με τα ΑΣΑ. Ένα σύνθητες φαινόμενο που σχετίζεται με τα στερεά απόβλητα, είναι η διασπορά ελαφρών αντικειμένων με τη βοήθεια του αέρα. Αυτή η διασπορά αφορά κυρίως τεμάχια πλαστικού, μετάλλων, κλπ., τα οποία προέρχονται από τις εργασίες εντός του εργοταξίου. Κατά τη λειτουργία του έργου αναμένεται η παραγωγή αστικών στερεών αποβλήτων τα οποία θα διατίθενται σε νόμιμους αποδέκτες σύμφωνα με την κείμενη νομοθεσία. και η παραγωγή χωνεμένου στερεού υπολείμματος, όπου θα διατίθεται σε αγρούς της περιοχής.

Επιφανειακά - Υπόγεια νερά: κατά τη διάρκεια των έργων κατασκευής θα πρέπει να ληφθεί ειδική μέριμνα, ώστε να γίνεται άμεση συλλογή των μη-χρήσιμων υλικών και αποβλήτων, τα οποία θα πρέπει να διατίθενται άμεσα σε νόμιμους αποδέκτες. Θα εξασφαλιστεί η αντιπλημμυρική προστασία των εργοταξίων και της ευρύτερης περιοχής που επηρεάζεται από την κατασκευή των έργων και αποφυγή της επιβάρυνσης της υφιστάμενης κατάστασης της ευρύτερης περιοχής από τα προβλεπόμενα έργα. Ο κύριος του έργου οφείλει να έχει διαρκή μέριμνα για την απαγωγή των ομβρίων υδάτων, με τακτικό καθαρισμό των οχετών, των διάτρητων αγωγών και των φρεατίων. Κατά το **στάδιο λειτουργίας**, θα πρέπει όλες οι δεξαμενές αποθήκευσης υγρών λυμάτων να είναι μονωμένες και να αποφεύγεται η διαρροή λυμάτων με κάθε τρόπο προς τα υπόγεια ύδατα.

Θόρυβος-δονήσεις: Κατά την κατασκευή των έργων θα πρέπει να χρησιμοποιηθούν μηχανήματα με μειωμένες εκπομπές θορύβου και θα πρέπει να ληφθεί μέριμνα, ώστε οι θορυβώδεις εργασίες να γίνονται κατά το ταχύτερο δυνατόν. Κατά το στάδιο λειτουργίας, δεν προτείνονται ειδικά μέτρα εκτός φυσικά από την τήρηση της κείμενης νομοθεσίας.

Δίκτυα μεταφορών: Κατά την κατασκευή των έργων θα πρέπει να υπάρχει τοποθετημένη ειδική σήμανση και έγκαιρη ειδοποίηση οχημάτων και κατοίκων για την τέλεση έργων στην περιοχή. Κατά τη λειτουργία θα πρέπει το οδικό δίκτυο να συντηρείται ορθά.

Χρήσεις γης: Οι χρήσεις γης της ευρύτερης περιοχής μελέτης δεν επηρεάζονται από τη παρουσία και τη λειτουργία της μονάδας. Για λόγους ασφαλείας η περιοχή εγκατάστασης θα πρέπει να είναι περιφραγμένη και η είσοδος ελεγχόμενη.

Κοινή ωφέλεια: Κατά τη φάση κατασκευής δεν αναμένεται να υπάρξουν σημαντικές αλλαγές στα δίκτυα κοινής ωφέλειας. Κατά τη λειτουργία του έργου οι ανάγκες ύδρευσης θα καλύπτονται από το τοπικό δίκτυο ύδρευσης. Τα στερεά απόβλητα θα συλλέγονται σε κάδους και θα μεταφέρονται από το Δ. Αρταίων. Τα ανακυκλώσιμα υλικά, θα δύναται να διατεθούν σε μπλε κάδους του Δ. Αρταίων ή να μεταφέρονται στο Πράσινο Σημείο του Δ. Αρταίων.

Ανθρώπινη υγεία: Για την αποφυγή ατυχημάτων κατά τη διάρκεια των εργασιών κατασκευής θα ληφθεί μέριμνα για την ασφαλή κυκλοφορία οχημάτων και πεζών. Θα πρέπει να προσδιοριστεί η είσοδος σε εργοταξιακούς χώρους και η κίνηση των οχημάτων από και προς αυτούς. Κατά τη λειτουργία δεν αναμένονται επιπτώσεις στην ανθρώπινη υγεία εφόσον τηρούνται οι κανονισμοί υγιεινής και ασφάλειας ενώ προτείνεται η μελέτη πυρασφάλειας και το σχέδιο αντιμετώπισης έκτακτων περιστατικών για το έργο.

Αισθητική του τοπίου: οι επεμβάσεις οργάνωσης κατά τη φάση της κατασκευής επηρεάζουν άμεσα την αισθητική του χώρου και ειδικότερα οι εργασίες που περιλαμβάνουν εκσκαφές και επιχώσεις και γενικά των έργων διαμόρφωσης περιβάλλοντος χώρου. Η λειτουργία δεν αναμένεται να προκαλέσει αλλαγές στην αισθητική του τοπίου.

Η παραγόμενη ηλεκτρική ενέργεια εκτιμάται ότι θα ανέρχεται σε 8.118 MWh/y ενώ η θερμική σε 8.300 MWh/y. Ολόκληρη η ποσότητα ηλεκτρικής ενέργειας θα εγχέεται στο τοπικό δίκτυο ΜΤ του ΔΕΔΔΗΕ. Παράλληλα, το 70% της θερμικής ενέργειας θα μπορεί να αξιοποιηθεί σε παραπλήσιους της μονάδας θερμικούς καταναλωτές (ήδη υπάρχοντες ή μελλοντικούς), ενώ το υπόλοιπο ποσοστό, περίπου 30%, θα αναλώνεται σε ιδιοκαταναλώσεις εντός της μονάδας (π.χ. για τη θέρμανση των χωνευτήρων).

Ο συνολικός προϋπολογισμός του έργου ανέρχεται σε 4.700.000 €.

Η έκταση του γηπέδου του έργου βρίσκεται εκτός περιοχής εγκεκριμένου ΓΠΣ ή ΣΧΟΟΑΠ, εκτός εγκεκριμένης ΖΟΕ και δεν έχουν καθορισθεί χρήσεις γης. Το αγροτεμάχιο βρίσκεται εκτός περιοχής του Δικτύου προστατευμένων περιοχών NATURA 2000, , αλλά εντός της Ζώνης Περιβαλλοντικού Ελέγχου (Ζώνη Γ') του Εθνικού Πάρκου Υγροτόπων Αμβρακικού, όπου είναι επιτρεπτή η εγκατάσταση της ανωτέρω δραστηριότητας.

Προτεινόμενοι περιβαλλοντικοί όροι - Φάση της κατασκευής

- Να οριστεί υπεύθυνος υλοποίησης περιβαλλοντικών μέτρων για την εφαρμογή των δεσμεύσεων του κατασκευαστή.
- Επιβλέπων μηχανικός για την τήρηση των περιβαλλοντικών μέτρων στο εργοτάξιο.
- Οι εκσκαφές να περιοριστούν στις απολύτως αναγκαίες κατά διαμόρφωση του γηπέδου της μονάδας.
- Να γίνεται συχνή διαβροχή των χώρων εκχωμάτωσης και επιχωμάτωσης, των αποθηκευμένων προϊόντων εκσκαφής και των διαδρόμων κίνησης οχημάτων.
- Να γίνεται κάλυψη των οχημάτων μεταφοράς προϊόντων εκσκαφής.
- Να μη γίνεται απόρριψη μπαζών, προϊόντων εκσκαφών, υλικών κατασκευής και λοιπών στερεών αποβλήτων σε ποταμούς ή παρακείμενα ρέματα.
- Να μην γίνεται οποιαδήποτε καύση υλικών.
- Κατά την κατασκευή να λαμβάνονται τα απαραίτητα μέτρα για την μείωση του θορύβου και των οχλήσεων στην ευρύτερη περιοχή.
- Να μην γίνεται συντήρηση του μηχανολογικού εξοπλισμού στο εργοτάξιο. Σε περίπτωση ανάγκης αν από τυχόν εργασίες ή αστοχία του εξοπλισμού προκύψουν υγρά απόβλητα (λάδια κτλ.) αυτά να συλλέγονται σε ειδικά δοχεία και διατίθενται σε ειδικά αδειοδοτημένες γι' αυτό το σκοπό εταιρείες.
- Ο χώρος του εργοταξίου να περιφραχθεί ώστε να μην είναι προσβάσιμος από τους περιοίκους και να τοποθετηθεί κατάλληλη σήμανση.

ΕΠΙΤΡΟΠΗ ΠΕΡΙΒΑΛΛΟΝΤΟΣ, ΧΩΡΙΚΟΥ ΣΧΕΔΙΑΣΜΟΥ ΚΑΙ ΑΝΑΠΤΥΞΗΣ
ΠΕΡΙΦΕΡΕΙΑΚΟΥ ΣΥΜΒΟΥΛΙΟΥ ΗΠΕΙΡΟΥ
ΑΠΟΣΠΑΣΜΑ ΑΠΟ ΠΡΑΚΤΙΚΟ 11^ο /09-12-2022 / ΘΕΜΑ 5^ο

- Τα στερεά απόβλητα που θα προκύπτουν από τις εργασίες θα διαχωρίζονται στην πηγή και θα αποθηκεύονται προσωρινά σε ειδικούς κάδους και θα διαχειρίζονται σύμφωνα με το Φ.Ε.Κ. 1909Β/22-12-2003.
 - Ο φωτισμός στον χώρο εργασίας θα πρέπει ιδανικά να περιοριστεί σε περιοχές που απαιτείται για τις εργασίες και την ασφάλεια.
 - Τοποθέτηση ειδικής ταινίας σήμανσης ώστε να οριοθετηθεί η περιοχή εργασίας και να διασφαλιστεί ότι οι επιπτώσεις περιορίζονται σε αυτή την περιοχή.
- Προτεινόμενοι περιβαλλοντικοί όροι - Φάση της λειτουργίας**
- Αρχείο παραστατικών και δελτίων ελέγχου εισερχομένων υλών – αντιστοίχιση με κωδικούς ΕΚΑ
 - Αρχείο ελέγχων εισερχόμενων υλικών
 - Αρχεία συντήρησης ηλεκτρομηχανολογικού εξοπλισμού
 - Αρχεία δεδομένων καταγραφής αυτόματων μετρητικών διατάξεων
 - Αρχεία δεδομένων εξωτερικών αναλύσεων και μετρήσεων
 - Μέτρηση ποιότητας παραγόμενου βιοαερίου, σύσταση κτλ. Καταγραφή ανά δίμηνο
 - Αρχεία αναλύσεων Ν. Ρ σε χωνεμένο υπόλειμμα, πριν και μετά το διαχωρισμό φάσεων
 - Καθορισμός και υλοποίηση προγράμματος καθαριότητας, καταπολέμησης παρασίτων, υγειονομικού
 - ελέγχου, επιθεώρησης περιβάλλοντος χώρου και μέτρων προστασίας προσωπικού
 - Τήρηση αρχείου διάθεσης – διακίνησης προϊόντων οργανικών λιπασμάτων
 - Τήρηση αρχείου και μητρώου σύμφωνα με το άρθρο 20 του Νόμου 4042/2012 και υποβολή Ετήσιας
 - Έκθεσης Παραγωγού Αποβλήτων σύμφωνα με την ΚΥΑ 13588/725/2006
 - Μετρήσεις θορύβου εντός και στα όρια της εγκατάστασης
 - Διαχωρισμός των ρευμάτων αποβλήτων και παράδοση σε αδειοδοτημένες εταιρείες προς διαχείρισης».

δ) Την τοποθέτηση του Προέδρου της Επιτροπής κ. Γοργόλη Βασιλείου, ο οποίος ανέφερε ότι η ΜΠΕ του έργου αφορά στην εγκατάσταση μονάδας παραγωγής ηλεκτρικής και θερμικής ενέργειας από βιοαέριο που θα παράγεται και θα συλλέγεται κατά την αναερόβια χώνευση αγροκτηνοτροφικών αποβλήτων και φυτικής βιομάζας, καθώς και παραγωγής στερεού οργανικού βιολογικού λιπάσματος. Η μονάδα σχεδιάζεται να εγκατασταθεί σε αγροτεμάχιο εντός των διοικητικών ορίων της Τ.Κ. Κωστακίων του Δήμου Αρταίων. Φορέας υλοποίησης του έργου είναι ο Αγροτικός Πτηνοτροφικός Συνεταιρισμός Άρτας. Πρόσθεσε ότι για τη συγκεκριμένη ΜΠΕ δεν υπάρχει απόφαση του Δημοτικού Συμβουλίου Αρταίων, όμως ύστερα από τηλεφωνική επικοινωνία με το Δήμαρχο Αρταίων πληροφορήθηκε ότι δεν παρουσιάστηκαν αντιρρήσεις για την εγκατάσταση της συγκεκριμένης μονάδας. Ανέφερε ότι η υπηρεσία στη θετική της εισήγηση θέτει περιβαλλοντικούς όρους κατά τη φάση κατασκευής και λειτουργίας και εισηγήθηκε να γνωμοδοτήσει ΘΕΤΙΚΑ η Επιτροπή σύμφωνα με τη θετική εισήγηση της υπηρεσίας και τους περιβαλλοντικούς όρους που προτείνει.

ε) Την τοποθέτηση του κ. Κορωναίου Θεόδωρου από την παράταξη «Κοινό των Ηπειρωτών», ο οποίος συμφώνησε με τη ΘΕΤΙΚΗ εισήγηση της υπηρεσίας. Πρόσθεσε ότι θα πρέπει να υπολογιστεί η φέρουσα ικανότητα της υπόψη περιοχής ώστε να γνωρίζουμε πόσες μονάδες και με ποια δυναμικότητα μπορούν να εγκατασταθούν στην περιοχή.

στ) Την τοποθέτηση του κ. Λιούρη Θεοχάρη από την παράταξη «Ηπειρος Όλων», ο οποίος συμφώνησε με τη ΘΕΤΙΚΗ εισήγηση της υπηρεσίας.

ζ) Την τοποθέτηση της κας Ζέκα – Πάσχου Κωνσταντίνας από την παράταξη «Λαϊκή Συσπείρωση», η οποία ψήφισε ΠΑΡΩΝ για το λόγο ότι συμφωνεί με την εγκατάσταση και λειτουργία της μονάδας παραγωγής στερεού οργανικού βιολογικού λιπάσματος, όχι όμως και για τη μονάδα παραγωγής βιοαερίου.

ΕΠΙΤΡΟΠΗ ΠΕΡΙΒΑΛΛΟΝΤΟΣ, ΧΩΡΙΚΟΥ ΣΧΕΔΙΑΣΜΟΥ ΚΑΙ ΑΝΑΠΤΥΞΗΣ
ΠΕΡΙΦΕΡΕΙΑΚΟΥ ΣΥΜΒΟΥΛΙΟΥ ΗΠΕΙΡΟΥ
ΑΠΟΣΠΑΣΜΑ ΑΠΟ ΠΡΑΚΤΙΚΟ 11^ο /09-12-2022 / ΘΕΜΑ 5^ο

και ό,τι διατυπώθηκε κατά την διάρκεια της συζήτησης του θέματος, η γνωμοδότησή μας επί του φακέλου της Μελέτης Περιβαλλοντικών Επιπτώσεων (ΜΠΕ) έχει ως εξής:

Αποφασίζει ΟΜΟΦΩΝΑ
(Απόφαση 11/112/09-12-2022)

Γνωμοδοτεί **θετικά** για το περιεχόμενο της Μελέτης Περιβαλλοντικών Επιπτώσεων του έργου, όπως διαβιβάστηκε με το αριθ. πρωτ. 123140/20-10-2022 έγγραφο του Τμήματος Περιβαλλοντικού Σχεδιασμού της Δ/σης Περιβάλλοντος & Χωρικού Σχεδιασμού Ηπείρου της Αποκεντρωμένης Διοίκησης Ηπείρου – Δυτικής Μακεδονίας.

- ΠΑΡΩΝ δήλωσε η κα Ζέκα – Πάσχου Κωνσταντίνας από την παράταξη «Λαϊκή Συσπείρωση».

5. ΣΥΜΠΕΡΑΣΜΑΤΑ ΓΝΩΜΟΔΟΤΗΣΗΣ

Α. ΓΝΩΜΟΔΟΤΟΥΜΕ ΘΕΤΙΚΑ ΓΙΑ ΤΗΝ ΥΛΟΠΟΙΗΣΗ ΤΟΥ ΕΡΓΟΥ Ή ΤΗΣ ΔΡΑΣΤΗΡΙΟΤΗΤΑΣ ΧΩΡΙΣ ΤΗΝ ΑΠΑΙΤΗΣΗ ΠΡΟΣΘΕΤΩΝ ΟΡΩΝ - ΠΡΟΫΠΟΘΕΣΕΩΝ	<input type="checkbox"/>
Β. ΓΝΩΜΟΔΟΤΟΥΜΕ ΘΕΤΙΚΑ ΓΙΑ ΤΗΝ ΥΛΟΠΟΙΗΣΗ ΤΟΥ ΕΡΓΟΥ Ή ΤΗΣ ΔΡΑΣΤΗΡΙΟΤΗΤΑΣ ΜΕ ΤΟΥΣ ΟΡΟΥΣ - ΠΡΟΫΠΟΘΕΣΕΙΣ ΠΟΥ ΠΑΡΑΤΙΘΕΝΤΑΙ ΣΤΟ ΣΗΜΕΙΟ 4 ΤΟΥ ΠΑΡΟΝΤΟΣ	<input checked="" type="checkbox"/>
Γ. ΓΝΩΜΟΔΟΤΟΥΜΕ ΑΡΝΗΤΙΚΑ ΓΙΑ ΤΗΝ ΥΛΟΠΟΙΗΣΗ ΤΟΥ ΕΡΓΟΥ Ή ΤΗΣ ΔΡΑΣΤΗΡΙΟΤΗΤΑΣ ΓΙΑ ΤΟΥΣ ΣΥΓΚΕΚΡΙΜΕΝΟΥΣ ΛΟΓΟΥΣ ΠΟΥ ΠΑΡΑΤΙΘΕΝΤΑΙ ΣΤΟ ΣΗΜΕΙΟ 4 ΤΟΥ ΠΑΡΟΝΤΟΣ	<input type="checkbox"/>
Δ. ΔΕ ΔΥΝΑΜΕΘΑ ΝΑ ΓΝΩΜΟΔΟΤΗΣΟΥΜΕ ΕΠΙ ΤΗΣ ΔΙΑΒΙΒΑΣΘΕΙΣΑΣ Μ.Π.Ε. ΔΙΟΤΙ ΔΙΑΠΙΣΤΩΝΟΝΤΑΙ ΣΕ ΑΥΤΗ ΟΥΣΙΩΔΕΙΣ ΕΛΛΕΙΨΕΙΣ ΣΕ Ο,ΤΙ ΑΦΟΡΑ ΤΟ ΑΝΤΙΚΕΙΜΕΝΟ ΑΡΜΟΔΙΟΤΗΤΑΣ ΤΗΣ ΥΠΗΡΕΣΙΑΣ ΜΑΣ, ΟΠΩΣ ΑΥΤΕΣ (ΕΛΛΕΙΨΕΙΣ) ΠΑΡΑΤΙΘΕΝΤΑΙ ΣΤΟ ΣΗΜΕΙΟ 4 ΤΟΥ ΠΑΡΟΝΤΟΣ.	<input type="checkbox"/>
Ε. ΔΕ ΔΥΝΑΜΕΘΑ ΝΑ ΓΝΩΜΟΔΟΤΗΣΟΥΜΕ ΕΠΙ ΤΗΣ ΔΙΑΒΙΒΑΣΘΕΙΣΑΣ Μ.Π.Ε. ΔΙΟΤΙ ΔΕΝ ΕΜΠΙΠΤΕΙ ΣΤΟ ΠΕΔΙΟ ΤΩΝ ΚΑΤΑ ΝΟΜΟ ΑΡΜΟΔΙΟΤΗΤΩΝ ΤΗΣ ΥΠΗΡΕΣΙΑΣ ΜΑΣ.	<input type="checkbox"/>
6. ΣΥΝΗΜΜΕΝΑ:	
1) Εισηγητικό Σημείωμα της Δ/σης Περιβάλλοντος & Χωρικού Σχεδιασμού Π.Η. – Τμήμα Περιβάλλοντος & Υδροοικονομίας Π.Ε. Πρέβεζας. 2) Αντίγραφο του αποδεικτικού δημοσίευσης της Ανακοίνωσης – Πρόσκλησης της Προέδρου του Περιφερειακού Συμβουλίου. 3) Αντίγραφο της σελίδας της Ημερήσιας Εφημερίδας στην οποία δημοσιεύθηκε.	<input checked="" type="checkbox"/>

Το παρόν πρακτικό, αφού συντάχθηκε, αναγνώσθηκε και βεβαιώθηκε, υπογράφεται ως εξής:

Ο ΠΡΟΕΔΡΟΣ ΤΗΣ ΕΠΙΤΡΟΠΗΣ

ΓΟΡΓΟΛΗΣ ΒΑΣΙΛΕΙΟΣ
ΑΝΤΙΠΕΡΙΦΕΡΕΙΑΡΧΗΣ
ΠΕΡΙΒΑΛΛΟΝΤΟΣ, ΑΝΑΠΤΥΞΗΣ & ΕΜΠΟΡΙΟΥ

Ακριβές Απόσπασμα
από το Πρακτικό 11ο/09-12-2022

Η Γραμματέας
(πρακτικογράφος)

Βαγιούλα Διαμάντη

ΤΑ ΜΕΛΗ ΤΗΣ ΕΠΙΤΡΟΠΗΣ

1. Σίμου - Τάσιου Αναστασία
2. Κατέρης Ιωάννης
3. Ναυρόζογλου Παναγιώτα
4. Γαϊτανίδης Πρόδρομος
5. Βαρέλης Δημήτριος
6. Σπανοπούλου Σάρρα – Ηλιάνα
7. Φώτης Φώτιος
8. Σπέγγος Αριστείδης
9. Κορωναίος Θεόδωρος
10. Λιούρης Θεοχάρης
11. Ζέκα – Πάσχου Κωνσταντίνα

ΕΠΙΤΡΟΠΗ ΠΕΡΙΒΑΛΛΟΝΤΟΣ, ΧΩΡΙΚΟΥ ΣΧΕΔΙΑΣΜΟΥ ΚΑΙ ΑΝΑΠΤΥΞΗΣ
ΠΕΡΙΦΕΡΕΙΑΚΟΥ ΣΥΜΒΟΥΛΙΟΥ ΗΠΕΙΡΟΥ
ΑΠΟΣΠΑΣΜΑ ΑΠΟ ΠΡΑΚΤΙΚΟ 11^ο /09-12-2022 / ΘΕΜΑ 6^ο

Δ10	ΕΝΤΥΠΟ ΤΥΠΟΠΟΙΗΜΕΝΗΣ ΓΝΩΜΟΔΟΤΗΣΗΣ ΠΕΡΙΦΕΡΕΙΑΚΟΥ ΣΥΜΒΟΥΛΙΟΥ ΓΙΑ ΤΗΝ ΔΙΑΔΙΚΑΣΙΑ ΕΚΔΟΣΗΣ ΑΠΟΦΑΣΗΣ ΠΕΡΙΒΑΛΛΟΝΤΙΚΩΝ ΟΡΩΝ ΕΡΓΩΝ ΚΑΙ ΔΡΑΣΤΗΡΙΟΤΗΤΩΝ ΚΑΤΗΓΟΡΙΑΣ Α
------------	--

<p>ΕΛΛΗΝΙΚΗ ΔΗΜΟΚΡΑΤΙΑ ΠΕΡΙΦΕΡΕΙΑ ΗΠΕΙΡΟΥ ΕΠΙΤΡΟΠΗ ΠΕΡΙΒΑΛΛΟΝΤΟΣ ΧΩΡΙΚΟΥ ΣΧΕΔΙΑΣΜΟΥ & ΑΝΑΠΤΥΞΗΣ Ταχ. Δ/ση: Διοικητήριο Περιφέρειας Ηπείρου Πλ. Πύρρου 1, 45221 Ιωάννινα Πληροφορίες: Β. Διαμάντη Β. Μαντζίλα Τηλ.: 2651087330 2651087319 Email: epitropi.anaptyxis@php.gov.gr</p>	<p>Ημερομηνία: 13 - 12 - 2022 Αρ. Πρωτοκόλλου (εξερχόμενου): 196109/3516 Ημερομηνία: 03-10-2022 Αρ. Πρωτοκόλλου (εισερχόμενου): 113014 Περιβαλλοντική ταυτότητα (ΠΕΤ) έργου ή δραστηριότητας: 2209834023</p> <p>Προς: Αποκεντρωμένη Διοίκηση Ηπείρου- Δυτικής Μακεδονίας Δ/ση Περιβάλλοντος & Χωρικού Σχεδιασμού Ηπείρου 5^οχλμ εθνικής οδού Ιωαννίνων – Κοζάνης TK 45445 <u>Ιωάννινα</u> Υπόψη κας Κλειούς Συρμακέση</p> <p>Κοιν: Δ/ση Περιβάλλοντος & Χωρικού Σχεδιασμού Π.Η. Τμήμα Περιβάλλοντος & Υδροοικονομίας ΠΕ Θεσπρωτίας Π. Τσαλδάρη 18Α TK 46100 <u>Ηγουμενίτσα</u> Υπόψη κ. Οικονομίδη Σπυρίδωνα</p>
---	--

1. ΤΙΤΛΟΣ ΕΡΓΟΥ Η΄ ΔΡΑΣΤΗΡΙΟΤΗΤΑΣ			
Γνωμοδότηση επί της Μελέτης Περιβαλλοντικών Επιπτώσεων (Μ.Π.Ε.) του έργου: «Καταφύγιο τουριστικών σκαφών στη θέση «Ζέρι» της Τ.Κ. Συβότων του Δήμου Ηγουμενίτσας Π.Ε. Θεσπρωτίας Περιφέρειας Ηπείρου». Φορέας πραγματοποίησης και λειτουργίας του έργου ή της δραστηριότητας είναι η εταιρεία: «SIVOTA MARINA P.C.».			
2. ΥΠΗΡΕΣΙΑ ΤΗΣ ΠΕΡΙΦΕΡΕΙΑΣ ΠΟΥ ΕΙΣΗΓΗΘΗΚΕ ΓΙΑ ΤΗΝ ΜΕΛΕΤΗ ΠΕΡΙΒΑΛΛΟΝΤΙΚΩΝ ΕΠΙΠΤΩΣΕΩΝ (ΜΠΕ) ΤΟΥ ΕΡΓΟΥ Η΄ ΤΗΣ ΔΡΑΣΤΗΡΙΟΤΗΤΑΣ ΣΤΟ ΠΕΡΙΦΕΡΕΙΑΚΟ ΣΥΜΒΟΥΛΙΟ			
Δ/ση Περιβάλλοντος & Χωρικού Σχεδιασμού Π.Η. - Τμήμα Περιβάλλοντος & Υδροοικονομίας Π.Ε. Θεσπρωτίας			
3. ΑΠΟΨΕΙΣ ΕΝΔΙΑΦΕΡΟΜΕΝΟΥ ΚΟΙΝΟΥ ΠΟΥ ΛΗΦΘΗΚΑΝ ΥΠΟΨΗ			
A/A	ΣΤΟΙΧΕΙΑ (ΟΝΟΜΑΤΕΠΩΝΥΜΟ Η΄ ΦΟΡΕΑΣ)	ΗΜΕΡΟΜΗΝΙΑ ΓΝΩΜΟΔΟΤΗΣΗΣ	ΦΟΡΕΑΣ ΣΤΟΝ ΟΠΟΙΟ ΕΣΤΑΛΗ Η ΓΝΩΜΟΔΟΤΗΣΗ
1	Δημοτικό Συμβούλιο Ηγουμενίτσας	30-11-2022	Περιφερειακό Συμβούλιο Ηπείρου
2	Τοπική Κοινότητα Συβότων	24-10-2022	Περιφερειακό Συμβούλιο Ηπείρου
3	Φύσσας Σπύρος	06-11-2022	Ηλεκτρονικό Περιβαλλοντικό Μητρώο και Επιτροπή Περιβάλλοντος

4. ΣΤΟΙΧΕΙΑ ΓΝΩΜΟΔΟΤΗΣΗΣ

Κατόπιν σχετικού αιτήματος της περιβαλλοντικής Αρχής για το έργο – δραστηριότητα του σημείου 1 του παρόντος και λαμβάνοντας υπόψη:

α) Το με αριθ. πρωτ. 113014/03-10-2022 έγγραφο της Δ/σης Περιβάλλοντος & Χωρικού Σχεδιασμού Α.Δ.Η.-Δ.Μ. με το οποίο διαβιβάστηκε η Μ.Π.Ε. του έργου του θέματος.

β) Την αριθ. πρωτ. 153891/2693/05-10-2022 Ανακοίνωση – Πρόσκληση της Προέδρου του Περιφερειακού Συμβουλίου κας Σταυρούλας Μπραϊμη – Μπότση

γ) Την από 28-11-2022 αρνητική εισήγηση του Τμήματος Περιβάλλοντος & Υδροοικονομίας Π.Ε. Θεσπρωτίας της Δ/σης Περιβάλλοντος & Χωρικού Σχεδιασμού Περιφέρειας Ηπείρου, στην οποία αναφέρονται τα εξής:

«Για την ίδια υπόθεση είχε συνταχθεί εισήγηση από την υπηρεσία μας το 2018, την οποία και επισυνάπτουμε.

Όνομασία έργου : «Καταφύγιο τουριστικών σκαφών, στη θέση «Ζέρι», της Τ.Κ. Συβότων, Δ. Ηγουμενίτσας/ Π.Ε. Θεσπρωτίας».

Κατάταξη του έργου: Το έργο σύμφωνα με την ΥΑ ΔΙΠΑ/οικ.37674/2016 (ΦΕΚ 2471/Β/10-8-2016), όπως έχει τροποποιηθεί και κωδικοποιηθεί από την Απόφαση αριθμ. ΥΠΕΝ/ΔΙΠΑ/17185/1069 (ΦΕΚ 841/Β/24-02-2022) και την Απόφαση αριθμ. οικ.92108/1045/Φ.15 (ΦΕΚ Β 3833/9-9-2020), κατατάσσεται :

- στην ομάδα 3: Λιμένες σκαφών αναψυχής και καταφύγια τουριστικών σκαφών Δυναμικότητας μικρότερης των 200 σκαφών, με α/α 3, της υποκατηγορίας Α2.
 - στην ομάδα 9: χερσαίες εγκαταστάσεις αποθήκευσης υγρών καυσίμων με α/α 201.
- Συνεπώς το έργο στο σύνολό του κατατάσσεται στην Υποκατηγορία Α2

Είδος Έργου – Μέγεθος : Η Μελέτη Περιβαλλοντικών Επιπτώσεων αφορά το έργο «Καταφύγιο τουριστικών σκαφών», της εταιρίας SIVOTA MARINA P. C. η οποία θα εγκατασταθεί στη θέση "Ζέρι" της Τ.Κ. Συβότων του Δήμου Ηγουμενίτσας της Π. Ε. Θεσπρωτίας.

Χωροθέτηση του Έργου:

Ο χώρος εγκατάστασης απέχει περίπου 500 μέτρα από τα όρια του κοντινότερου οικισμού των Συβότων.

Φυσιογνωμία θέσης εγκατάστασης: Τυπικός αιγιαλός, με πετρώδη παράλια και έντονο ανάγλυφο προς το εσωτερικό του χερσαίου τμήματος. Θα χρησιμοποιηθεί τόσο θαλάσσιο, όσο και χερσαίο τμήμα.

Ιδιοκτησιακό καθεστώς: Μέρος του συνόλου έχει μισθωθεί από το Δημόσιο, και το υπόλοιπο ανήκει σε ιδιώτη από τον οποίο έχει μισθωθεί με συμβόλαιο μακροχρόνιας μίσθωσης από την εταιρεία. Η πρόσβαση στο χώρο της μονάδας εξασφαλίζεται μέσω υφιστάμενου ασφαλτοστρωμένου δρόμου. Στο επισυναπτόμενο τοπογραφικό διάγραμμα φαίνονται όλες οι απαραίτητες πληροφορίες για το χώρο εγκατάστασης. Επιπλέον χαρακτηριστικά της θέσης εγκατάστασης, φαίνονται στη φωτογραφική τεκμηρίωση του έργου.

Το συνολικό εμβαδόν του θαλάσσιου τμήματος εγκατάστασης της εξεταζόμενης μονάδας είναι 33.650 m² ενώ το εμβαδό του χερσαίου τμήματος ανέρχεται σε 1.340 m². Ο συγκεκριμένος χώρος έχει μισθωθεί από την εταιρεία SIVOTA MARINA P.C. με μακροχρόνιο μισθωτήριο συμβόλαιο με στόχο την κατασκευή και λειτουργία της μονάδας.

Διοικητική Υπαγωγή : Το εν λόγω οικόπεδο ανήκει στην Τ.Κ. Συβότων, του Δήμου Ηγουμενίτσας, της Περιφερειακής Ενότητας Θεσπρωτίας, της Περιφέρειας Ηπείρου.

Φορέας Πρότασης – Αρμόδιος Μελέτης : Φορέας υλοποίησης του έργου είναι η εταιρεία SIVOTA MARINA P.C. Φορέας διαχείρισης του καταφυγίου τουριστικών σκαφών ορίζεται επίσης η εταιρεία SIVOTA MARINA P.C.

Την εκπόνηση της μελέτης έχει πραγματοποιήσει η εταιρεία ENCODIA Σύμβουλοι Μηχανικοί ΙΚΕ.

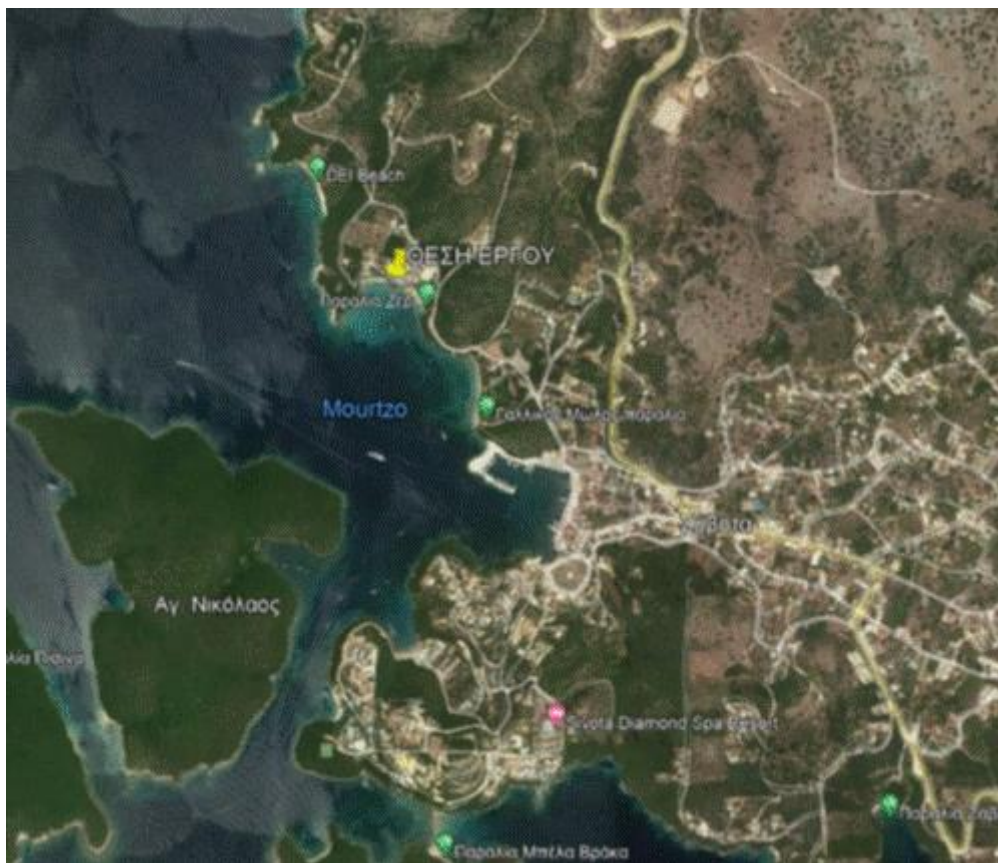

Εικόνα 1: Θέση έργου



Εικόνα 2 : Υπάρχουσα κατάσταση (φωτογραφία από μελέτη)



Εικόνα 3 : Υπάρχουσα κατάσταση (Απόσπασμα GoogleEarth 2017, από μελέτη)

Ιστορικό Αδειοδοτήσεων :

Για το προτεινόμενο έργο ισχύουν τα παρακάτω:

- Η υπ' αρ. 20728/20-10-2008 Απόφαση (ΦΕΚ Α.Α.Π. 460) «Χωροθέτηση καταφυγίου τουριστικών σκαφών «SIVOTA MARINA» στη θέση Ζέρι του Δήμου Συβότων Ν. Θεσπρωτίας.
- Η υπ' αρ. 2621/23-02-2012 Απόφαση (ΦΕΚ Β 414) «Παραχώρηση στον Ευάγγελο Δήμου της χρήσης και εκμετάλλευσης του χωροθετημένου καταφυγίου τουριστικών σκαφών «SIVOTA MARINA» στη θέση Ζέρι του Δήμου Ηγουμενίτσας (πρώην Δήμος Συβότων) της Π.Ε. Θεσπρωτίας.
- Η υπ' αρ. 10444/29-05-2015 Απόφαση (ΦΕΚ Β 1000) «Υποκατάσταση του Ευάγγελου Δήμου ως φορέα διαχείρισης του καταφυγίου τουριστικών σκαφών στο Ζέρι Συβότων, από την εταιρεία «SIVOTA MARINA P.C.».
- Η τελευταία σύμβαση: Τροποποίηση της από 10.08.2012 Σύμβασης Παραχώρησης της χρήσης και εκμετάλλευσης της ζώνης (χερσαίας και θαλάσσιας) του καταφυγίου τουριστικών σκαφών στη θέση Ζέρι δήμου Συβότων Ν. Θεσπρωτίας (στις 24.06.2021).

Οικονομικά στοιχεία του έργου

Ο συνολικός προϋπολογισμός υλοποίησης του έργου εκτιμάται ότι θα ανέλθει στο ποσό των 2.200.000 ευρώ.

Συνοπτική περιγραφή :

Για την κατασκευή του έργου θα υλοποιηθούν οι παρακάτω κατασκευές-δομές:

- Προσήνεμος μόλος
- Υπήνεμος μόλος
- Ράμπα ανέλκυσης σκαφών
- Κτίριο περίπου 100 m² για στέγαση διοίκησης, χώρων υγιεινής κ. α.
- Υπόγεια δεξαμενή υποδοχής ελαιωδών καταλοίπων
- Στεγανός βόθρος υποδοχής λυμάτων σκαφών
- Τέσσερις υπόγειες δεξαμενές υγρών καυσίμων
- Επιχώσεις θαλάσσιου τμήματος συνολικού εμβαδού 1154 m²
- Ηλεκτρομηχανολογικές εγκαταστάσεις

ΕΠΙΤΡΟΠΗ ΠΕΡΙΒΑΛΛΟΝΤΟΣ, ΧΩΡΙΚΟΥ ΣΧΕΔΙΑΣΜΟΥ ΚΑΙ ΑΝΑΠΤΥΞΗΣ
ΠΕΡΙΦΕΡΕΙΑΚΟΥ ΣΥΜΒΟΥΛΙΟΥ ΗΠΕΙΡΟΥ
ΑΠΟΣΠΑΣΜΑ ΑΠΟ ΠΡΑΚΤΙΚΟ 11^ο /09-12-2022 / ΘΕΜΑ 6^ο

Συνοπτικά, στη συγκεκριμένη μονάδα προβλέπεται να πραγματοποιείται φιλοξενία και ανεφοδιασμός τουριστικών σκαφών, καθώς και κάθε άλλη συναφής δραστηριότητα.

Ο χώρος στον οποίο θα εκτελεστεί το έργο περιλαμβάνει :

- 1.340 m² χερσαίας ζώνης,
- 1.154 m² πρόκειται να είναι το εμβαδό επιχώσεων και
- 19.262 m² θαλάσσιας ζώνης.

Πιο συγκεκριμένα, το έργο θα περιλαμβάνει :

- Προσήνεμο μόλο (abc), συνολικού μήκους 155 μέτρων περίπου και πλάτους 4 μέτρων αποτελούμενο από πλωτούς προβλήτες βαρέως τύπου, συνδεδεμένους μεταξύ τους με ειδικούς εύκαμπτους ελαστικούς συνδέσμους. Θα έχουν κιβωτοειδή διατομή με οπλισμένα τοιχώματα από ειδικό σκυρόδεμα κατάλληλο για θαλάσσιο περιβάλλον ενώ ο κοίλος χώρος τους πληρούται με διογκωμένη πολυστερίνη.
- Υπήνεμο μόλο (cd) μήκους 100 m περίπου και πλάτους 4 m, αποτελούμενος από πλωτούς προβλήτες βαρέως τύπου, συνδεδεμένους μεταξύ τους με ειδικούς εύκαμπτους ελαστικούς συνδέσμους.
- Δύο πλωτούς προβλήτες σχήματος T πλάτους 2,5m με τη μικρή διάσταση να έχει μήκος 35m και τη μεγάλη 70m. Θα είναι ποντισμένοι κάθετα στον προσήνεμο μόλο σε αποστάσεις 45m και 92,5m περίπου από την αρχή (a) του προσήνεμου μόλου.
- Αποτελείται από πλωτούς προβλήτες ελαφρού τύπου συνδεδεμένους μεταξύ τους με ειδικούς εύκαμπτους ελαστικούς συνδέσμους.
- Κάτω από το κατάστρωμα των προαναφερόμενων προβλητών θα υπάρχουν ειδικά εγκιβωτισμένοι σωλήνες για τη διέλευση των δικτύων των ηλεκτρομηχανολογικών εγκαταστάσεων. Επίσης θα φέρουν στα πλαϊνά τους προσκρουστήρες για την προστασία των σκαφών, δέστρες, καθώς και πυργίσκους που διαθέτουν ρευματοδότες και λήψεις νερού για να τροφοδοτούνται τα ελλιμενίζοντα σκάφη.
- Θα αποξηλωθεί και θα απομακρυνθεί πριν από την πόντιση των νέων προαναφερομένων πλωτών προβλητών ο υπάρχον πλωτός προβλήτας.
- Στη βορειοανατολική πλευρά της χερσαίας ζώνης και στη θέση Λ θα κατασκευαστεί ράμπα ανέλκυσης σκαφών διαστάσεων 6x12m.
- Θα πραγματοποιηθούν επιχώσεις θαλάσσιου τμήματος συνολικού εμβαδού 1154 τ. μ.
- Στον χερσαίο χώρο θα κατασκευασθεί κτήριο εμβαδού 100τμ που περιλαμβάνει αίθουσα υποδοχής γραφείο Διεύθυνσης, λογιστήριο και χώρους ενδιαίτησης και υγιεινής, για τους χρήστες του καταφυγίου.
- Προβλέπεται επίσης να τοποθετηθούν τέσσερις υπόγειες δεξαμενές αποθήκευσης υγρών καυσίμων για την τροφοδότηση των ελλιμενιζόμενων σκαφών, που θα συνδέονται με ολοκληρωμένο σύστημα αντλιών και καταγραφή των απαιτούμενων ενδείξεων (Πρατήριο υγρών καυσίμων).
- Τα λύματα από τα σκάφη θα συλλέγονται και αυτά με ειδική τροχήλατη αντλία και θα μεταφέρονται σε στεγανό βόθρο που προβλέπεται να κατασκευαστεί.
- Τα ελαιώδη κατάλοιπα από τα σκάφη θα συλλέγονται με τη χρήση ειδικής τροχήλατης αντλίας, θα αποθηκεύονται σε υπόγεια δεξαμενή και θα διατίθενται στη συνέχεια σε αδειοδοτημένο φορέα συλλογής.

Τα σκάφη ανά κατηγορία και οι θέσεις ελλιμενισμού αποτυπώνονται στον παρακάτω πίνακα.

A/A	ΚΑΤΗΓΟΡΙΑ ΣΚΑΦΩΝ	ΘΕΣΕΙΣ ΕΛΛΙΜΕΝΙΣΜΟΥ
I	5,5μ έως 7,5μ	15
II	7,5μ έως 14,5μ	60
III	14,5μ έως 20,5μ	13
IV	20,5μ έως 40,5μ	2

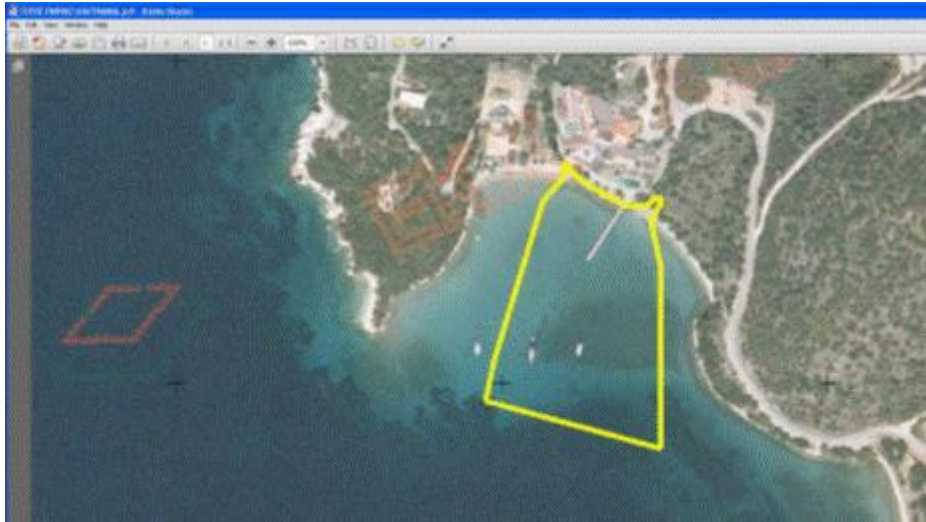

Εικόνα 4 : Απόσπασμα ορθοφωτοχάρτη κτηματολογίου (Από Τοπ. Διαγ. Μελέτης)



Εικόνα 5 : Τοπογραφικό Διάγραμμα

Γνωμοδοτήσεις Υπηρεσιών

Στον παρακάτω πίνακα φαίνονται οι υπηρεσίες οι οποίες προβλέπεται να γνωμοδοτήσουν επί της Μ.Π.Ε. του έργου. Όπως φαίνεται, μέχρι σήμερα, 28.11.2022 έχει γνωμοδοτήσει θετικά το ΓΕΕΘΑ ενώ αναμένονται οι υπόλοιπες γνωμοδοτήσεις.

Γνωμοδότηση Τοπικής Κοινότητας Συβότων

Γνωμοδοτεί ομόφωνα ΑΡΝΗΤΙΚΑ επί της ΜΠΕ του έργου, καθώς : (παρατίθεται απόσπασμα από το πρακτικό αρ. 4/24.10.22, Αρ. Απόφασης 7)

Η πρότασή μου για το παραπάνω θέμα είναι να γνωμοδοτήσουμε αρνητικά, διότι μία τέτοια επένδυση στην θέση «Ζέρι», θα καταστρέψει δύο (2) παραλίες και το φυσικό περιβάλλον δίπλα από τις παραλίες αυτές.

ΕΠΙΤΡΟΠΗ ΠΕΡΙΒΑΛΛΟΝΤΟΣ, ΧΩΡΙΚΟΥ ΣΧΕΔΙΑΣΜΟΥ ΚΑΙ ΑΝΑΠΤΥΞΗΣ
ΠΕΡΙΦΕΡΕΙΑΚΟΥ ΣΥΜΒΟΥΛΙΟΥ ΗΠΕΙΡΟΥ
ΑΠΟΣΠΑΣΜΑ ΑΠΟ ΠΡΑΚΤΙΚΟ 11^ο /09-12-2022 / ΘΕΜΑ 6^ο

Ήδη στα Σύβοτα δημιουργείται θέμα για τους λουόμενους, δηλαδή οι παραλίες είναι μικρές και όχι αρκετές για τους χιλιάδες επισκέπτες που κατακλύζουν κάθε καλοκαίρι τα Σύβοτα, και σε περίπτωση που δημιουργηθεί δεύτερη μαρίνα σε απόσταση 500 μέτρων από την υπάρχουσα μαρίνα στο λιμάνι Συβότων, θα προκληθεί μόλυνση και δεν θα μπορούν οι λουόμενοι να χρησιμοποιήσουν τις δύο παραλίες αυτές εκατέρωθεν της επένδυσης.

Αναρωτιέμαι πραγματικά πως μπορούν να συνυπάρξουν σκάφη και λουόμενοι στην ίδια παραλία.

Προτείνω να γνωμοδοτήσουμε αρνητικά στο περιεχόμενο της μελέτης για την πραγματοποίηση της παραπάνω επένδυσης.

Απόψεις Πολιτών

Στο πλαίσιο της Δημόσιας Διαβούλευσης, αρνητικά τάσσεται ο κ. Σπύρος Φύσσας ο οποίος εμπρόθεσμα υπέβαλε τις απόψεις του στο ΕΡΡΜ, και οι οποίες παρατίθενται όπως υποβλήθηκαν παρακάτω:

Σας παραθέτω τις απόψεις μου επί της συμβατότητας του έργου με το χωροταξικό - νομοθετικό πλαίσιο που είναι σε ισχύ, καθώς και τις παρατηρήσεις μου επί της Μελέτης Περιβαλλοντικών Επιπτώσεων:

1. ΑΠΟΨΕΙΣ ΕΠΙ ΤΗΣ ΣΥΜΒΑΤΟΤΗΤΑΣ ΤΟΥ ΕΡΓΟΥ ΜΕ ΤΗΝ ΚΕΙΜΕΝΗ ΝΟΜΟΘΕΣΙΑ

- ✓ **ΑΣΥΜΒΑΤΟΤΗΤΑ ΕΡΓΟΥ ΜΕ ΤΗΝ ΥΠ' ΑΡΙΘΜΟ 2131.13/2848/2018 (ΦΕΚ2915/Β/2018) «Ρύθμιση αγκυροβολίας και κυκλοφορίας σκαφών σε χώρους λήψης θαλασσιών λουτρών», ΑΠΟΦΑΣΗ ΤΟΥ ΚΕΝΤΡΙΚΟΥ ΛΙΜΕΝΑΡΧΕΙΟΥ ΗΓΟΥΜΕΝΙΤΣΑΣ**

Σύμφωνα με την παράγραφο 1β της ανωτέρω απόφασης, η οποία και είναι σε ισχύ, για την παραλία Ζέρι όπου και χωροθετείται το προτεινόμενο έργο, ισχύουν τα εξής:

«Η εν λόγω παραλία θα οριοθετείται με πλωτούς σημαντήρες σε απόσταση εκατόν πενήντα (150) μέτρων από την ακτή. Απαγορεύεται η προσέγγιση κάθε είδους σκάφους και μηχανοκίνητου θαλασσίου μέσω αναψυχής εντός των ορίων που σημαίνονται με τους πλωτούς σημαντήρες»

Γίνεται λοιπόν αντιληπτό, ότι για τη συγκεκριμένη θέση και εξαιτίας της παρουσίας των δύο κολυμβητικών ακτών, έχει ήδη εκδοθεί απόφαση του λιμεναρχείου με την οποία απαγορεύεται η προσέγγιση κάθε είδους σκάφους σε απόσταση πέραν των 150 μέτρων από την ακτή.

Είναι προφανές λοιπόν ότι το προτεινόμενο έργο παραβιάζει την ανωτέρω απόφαση.

Τα ανωτέρω αποτυπώνονται και στην υπ' αριθμό 3122.1-Α17/31614/2018 αρνητική γνωμοδότηση της Δνσης Λιμενικών Υποδομών η οποία αφορούσε την προηγούμενη ΜΠΕ που είχε υποβάλλει το 2018 ο φορέας για το ίδιο έργο, και η οποία επισυνάπτεται στα δικαιολογητικά του φακέλου της ΜΠΕ που έχει υποβληθεί στην υπηρεσία σας.

- ✓ **ΕΞΕΤΑΣΗ ΤΗΣ ΣΥΜΒΑΤΟΤΗΤΑΣ Η ΜΗ ΤΟΥ ΕΡΓΟΥ, ΜΕ ΤΗΝ ΥΠ' ΑΡΙΘΜΟ ΥΠΕΝ/ΔΙΠΑ/11936/836 (ΦΕΚ436/Β/2019) «Καθορισμός διαδικασίας και δικαιολογητικών για την εγκατάσταση και την λειτουργία έργων και δραστηριοτήτων «Συστημάτων Περιβαλλοντικών Υποδομών».»**

Το προτεινόμενο έργο, μεταξύ άλλων, περιλαμβάνει και την χωροθέτηση δεξαμενής αποθήκευσης ελαιωδών καταλοίπων από τα σκάφη, όπως αναφέρεται στην ενότητα 6.5.3 της ΜΠΕ και αποτυπώνεται και στην οριζοντιογραφία του έργου.

Σύμφωνα με την υπ' αριθμό ΥΠΕΝ/ΔΙΠΑ/17185/1069 ΥΑ (ΦΕΚ841/Β/24.02.22), όπως έχει τροποποιηθεί και ισχύει, μεταξύ των έργων της 4^{ης} Ομάδας εμπίπτουν και τα εξής:

α/α 22β. Αποθήκευση μη επικίνδυνων υγρών αποβλήτων μη αστικού τύπου σε στεγανές δεξαμενές (εργασίες D15,R13), όπου το σύνολο κατατάσσονται στην Β κατηγορία,

Η εν λόγω δεξαμενή που περιγράφεται στην ΜΠΕ αφενός συμπίπτει ως περιγραφή/κατασκευή με τον ανωτέρω α/α22β των έργων της 4^{ης} Ομάδας, αφετέρου καμία αναφορά δεν γίνεται επί της ΜΠΕ στην κατατάξη ή μη της εν λόγω δεξαμενής, στα έργα/δραστηριότητες της 4^{ης} Ομάδας.

Η ανωτέρω παρατήρηση είναι σημαντική, καθώς όπως ήδη γνωρίζετε η υπηρεσία σας, τα έργα της 4^{ης} Ομάδας εμπίπτουν στο πεδίο εφαρμογής της ΥΠΕΝ/ΔΙΠΑ/11936/836 (ΦΕΚ436/Β/2019).

Σύμφωνα με το άρθρο 5 παράγραφο 1 της εν λόγω ΥΑ, εφόσον έργο της 4^{ης} Ομάδας χωροθετείται σε εκτός σχεδίου περιοχή χωρίς καθορισμένες χρήσεις γης όπως η θέση υλοποίησης του έργου, **τότε απαραίτητο στοιχείο για την εκκίνηση της διαδικασίας περιβαλλοντικής αδειοδότησης αποτελεί η βεβαίωση χωροθέτησης.**

Ως εκ τούτου, για την συνέχιση της διαδικασίας περιβαλλοντικής αδειοδότησης, θεωρώ ότι θα πρέπει να διερευνηθεί η πιθανή κατάταξη της δεξαμενής υποδοχής ελαιωδών αποβλήτων στα έργα της 4^{ης} Ομάδας.

ΕΠΙΤΡΟΠΗ ΠΕΡΙΒΑΛΛΟΝΤΟΣ, ΧΩΡΙΚΟΥ ΣΧΕΔΙΑΣΜΟΥ ΚΑΙ ΑΝΑΠΤΥΞΗΣ
ΠΕΡΙΦΕΡΕΙΑΚΟΥ ΣΥΜΒΟΥΛΙΟΥ ΗΠΕΙΡΟΥ
ΑΠΟΣΠΑΣΜΑ ΑΠΟ ΠΡΑΚΤΙΚΟ 11^ο /09-12-2022 / ΘΕΜΑ 6^ο

✓ **ΕΞΕΤΑΣΗ ΤΗΣ ΣΥΜΒΑΤΟΤΗΤΑΣ Η ΜΗ ΤΟΥ ΕΡΓΟΥ, ΜΕ ΤΟ ΝΟΜΟ 2971/2001 «Αιγιαλός, παραλία και άλλες διατάξεις»**

Σύμφωνα με τα αναγραφόμενα στην ΜΠΕ και το σχέδιο οριζοντιογραφίας του έργου, στον χερσαίο χώρο του έργου έχει χαραχθεί ζώνη αιγιαλού και παραλίας. Ο καθορισμός των ορίων του αιγιαλού & της παραλίας έγινε με το με αριθμό 1253 - Δ - 02/12/1992 ΦΕΚ όπως αναφέρεται και στο σχέδιο της οριζοντιογραφίας.

Οι εγκαταστάσεις του προτεινόμενου έργου που χωροθετούνται εντός των ορίων της ζώνης αιγιαλού που είναι σε ισχύ, μεταξύ άλλων, περιλαμβάνουν και το κτίριο διοίκησης – γραφεία, καθώς και τις υπόγειες δεξαμενές καυσίμων – ελαιωδών καταλοίπων.

Οι επιτρεπόμενες εγκαταστάσεις εντός της ζώνης αιγιαλού για τις οποίες η αρμόδια κτηματική υπηρεσία δύναται να χορηγήσει άδεια εκτέλεσης έργου (η οποία ακολουθεί το στάδιο περιβ/κής αδειοδότησης), περιγράφονται στο άρθρο 14 του ν. 2971/2001, όπως αυτός έχει τροποποιηθεί και ισχύει.

Ως εκ τούτου, σας ενημερώνουμε ότι σύμφωνα με το άρθρο 14 του ν.2971/2001, **το κτίριο διοίκησης – γραφεία, δεν αποτελεί επιτρεπτή εγκατάσταση εντός της ζώνης αιγιαλού.** Επικυλάσσομαι δε για το επιτρεπτό ή μη εντός του αιγιαλού, των υπογείων δεξαμενών.

Για το λόγο αυτό, πιθανολογώ ότι τόσο στο σχέδιο οριζοντιογραφίας που συνοδεύει την ΜΠΕ, όσο και στο ΦΕΚ Χωροθέτησης του εν λόγω έργου, αποτυπώνεται μία επιπλέον γραμμή αιγιαλού, πέραν της ήδη εγκεκριμένης, η οποία έχει τίτλο **ΑΙΓΙΑΛΟΣ (ΝΕΟΣ)**, και η οποία αφορά την πρόταση επανα-χάραξης της γραμμής αιγιαλού έτσι ώστε οι ανωτέρω κατασκευές πλέον να χωροθετούνται εκτός της ζώνης αιγιαλού.

Σε κάθε περίπτωση σύμφωνα με τα αναφερόμενα στην ΜΠΕ, έως σήμερα δεν έχει γίνει καμία επανα-χάραξη της γραμμής αιγιαλού στην θέση υλοποίησης του έργου, και ισχύουν τα όρια που χαράχθηκαν το 1992.

Στο σημείο αυτό σας επισημαίνω ότι σύμφωνα με την υπ' αριθμό 48963 ΥΑ (ΦΕΚ2703/Β/2012) «Προδιαγραφές περιεχομένου Αποφάσεων Έγκρισης Περιβαλλοντικών Όρων (Α.Ε.Π.Ο.) για έργα και δραστηριότητες κατηγορίας Α'.....», ισχύουν τα εξής:

Άρθρο 2

«Σε κάθε περίπτωση, οι όροι θα πρέπει να είναι: α) συμβατοί με την ισχύουσα περιβαλλοντική ή άλλη νομοθεσία και το χωροταξικό και πολεοδομικό σχεδιασμό.»

Άρθρο 4

«9.2) Η ΑΕΠΟ ισχύει με την επικύλαξη ότι δεν αντίκειται σε πολεοδομικές και άλλες ειδικές διατάξεις που τυχόν κατισχύουν αυτής.»

Λαμβάνοντας υπόψη τα ανωτέρω, προκύπτει ότι η περιβαλλοντική αδειοδότηση του εν λόγω έργου, λαμβάνοντας υπόψη τα υφιστάμενα εγκεκριμένα όρια της ζώνης αιγιαλού – παραλίας και χωρίς να έχει προηγηθεί η επαναχάραξη των ορίων όπως προτείνεται τόσο στο ΦΕΚ χωροθέτησης και αποτυπώνεται στην οριζοντιογραφία της ΜΠΕ, δεν είναι σύμφωνη με το επιτρεπτό των εγκαταστάσεων εντός της ζώνης αιγιαλού όπως ορίζονται στο άρθρο 14 του ν.2971/2001.

Συνεπώς κατά την άποψή μου, η έκδοση ΑΕΠΟ με βάση τα δεδομένα που αποτυπώνονται στην ΜΠΕ του έργου, δεν θα τηρεί τις προδιαγραφές του περιεχομένου των ΑΕΠΟ όπως καθορίστηκαν με την προαναφερόμενη ΥΑ.

✓ **ΑΣΥΜΒΑΤΟΤΗΤΑ ΤΩΝ ΣΥΝΤΕΤΑΓΜΕΝΩΝ ΤΟΥ ΕΡΓΟΥ ΜΕΤΑΞΥ ΤΗΣ ΜΠΕ ΚΑΙ ΤΟΥ ΦΕΚ ΧΩΡΟΘΕΤΗΣΗΣ ΤΟΥ ΕΡΓΟΥ**

Για το προτεινόμενο έργο έχει εκδοθεί η υπ' αριθμό 20728 (ΦΕΚ460/ΑΑΠ/2008) απόφαση Χωροθέτηση καταφυγίου τουριστικών σκαφών «SIVOTA MARINA» στη θέση Ζέρι του Δήμου Συβότων Ν. Θεσπρωτίας,

Στην ανωτέρω απόφαση γίνεται χωροθέτηση της προβλήτας που προτείνεται στην ΜΠΕ, και η θέση του μώλου (abc) μήκους 155 μέτρων και του υπήνεμου μώλου (cd) μήκους 100 μέτρων, προσδιορίζονται και εγκρίνονται επί του εδάφους, με συντεταγμένες.

Ανατρέχοντας στις συντεταγμένες του έργου όπως αναφέρονται στην ενότητα 1.3 της ΜΠΕ, διαπιστώνω ότι διαφέρουν σε μεγάλο βαθμό από τις συντεταγμένες που αναφέρονται στην υπ' αριθμό 20728 (ΦΕΚ460/ΑΑΠ/2008) απόφαση Χωροθέτησης στο ΕΓΣΑ87.

Τελικώς, μετά από αποτύπωση των συντεταγμένων του μώλου όπως αναφέρονται στην Υπουργική Απόφαση χωροθέτησης, διαπιστώνω ότι είναι λανθασμένες και παραπέμπον σε θαλάσσια έκταση η οποία βρίσκεται σε απόσταση 1km περίπου δυτικά από την θέση «Ζέρι». Στην εικόνα που ακολουθεί, αποτυπώνεται το έργο σύμφωνα με τις συντεταγμένες που αναφέρονται στην υπ' αριθμό 20728 (ΦΕΚ460/ΑΑΠ/2008) απόφαση Χωροθέτησης αυτού.

ΕΠΙΤΡΟΠΗ ΠΕΡΙΒΑΛΛΟΝΤΟΣ, ΧΩΡΙΚΟΥ ΣΧΕΔΙΑΣΜΟΥ ΚΑΙ ΑΝΑΠΤΥΞΗΣ
ΠΕΡΙΦΕΡΕΙΑΚΟΥ ΣΥΜΒΟΥΛΙΟΥ ΗΠΕΙΡΟΥ
ΑΠΟΣΠΑΣΜΑ ΑΠΟ ΠΡΑΚΤΙΚΟ 11^ο /09-12-2022 / ΘΕΜΑ 6^ο

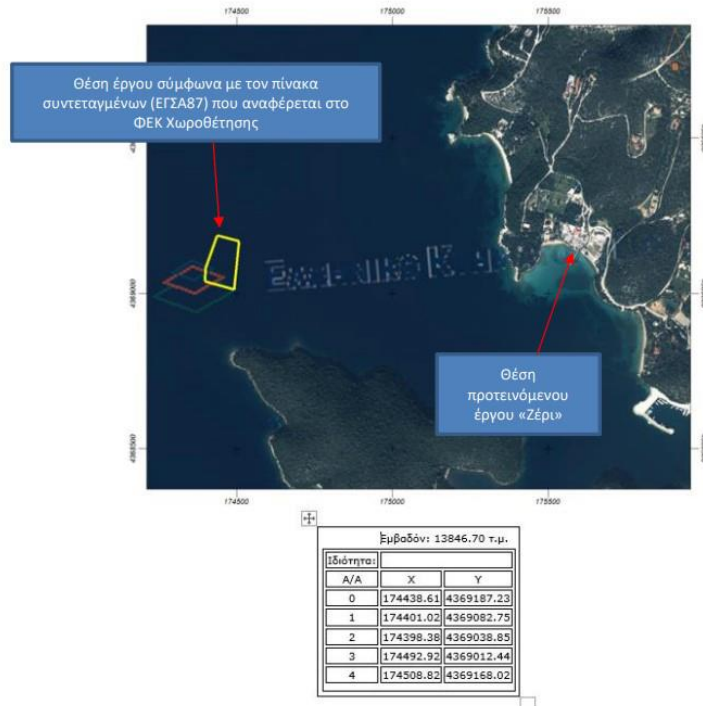

Είναι λοιπόν προφανές ότι η θέση του μώλου η οποία προσδιορίζεται στον πίνακα συντεταγμένων στο ΕΓΣΑ87, της υπ' αριθμό 20728 (ΦΕΚ460/ΑΑΠ/2008) απόφασης Χωροθέτησης του καταφυγίου, δεν είναι ορθή. Το γεγονός αυτό αποτυπώνεται και στην ενότητα 1.3 της ΜΠΕ, που όπως ανέφερα πριν παρουσιάζει συντεταγμένες διαφορετικές σε σχέση με την προαναφερόμενη απόφαση (προφανώς διορθωμένες).

Δεδομένου ότι η ΑΕΠΟ για τέτοιου είδους έργο θα πρέπει να αποτυπώνει την θέση του μώλου όπως έχει εγκριθεί με σχετική απόφαση χωροθέτησης, λαμβάνοντας υπόψη τα όρια των γειτονικών ιδιοκτησιών, θεωρώ ότι εαν δεν γίνει διόρθωση του ΦΕΚ χωροθέτησης δεν είναι εφικτή η χωροθέτηση του έργου και η έκδοση της σχετικής απόφασης.

2. ΑΠΟΦΕΙΣ ΕΠΙ ΤΗΣ ΜΕΛΕΤΗΣ ΠΕΡΙΒΑΛΛΟΝΤΙΚΩΝ ΕΠΙΠΤΩΣΕΩΝ

Εεκινώντας τις παρατηρήσεις μου επί της ΜΠΕ, παραθέτω κάποιες αναφορές από σχετικές ενότητες:

Ενότητα 3.1 Βασικά στοιχεία του έργου, σελίδα 16

«...Στον θαλάσσιο χώρο, υπάρχει μια πλωτή προβλήτα σχήματος T που αποτελείται από πέντε ανεξάρτητα τεμάχια διαστάσεων 8.0x2.5m, συνολικού εμβαδού 100 m². Στις παραπάνω εγκαταστάσεις προτείνεται να ενταχθούν και οι λιμενικές εγκαταστάσεις υποδοχής σκαφών της παρούσας μελέτης **αφού αφαιρεθεί η υπάρχουσα προβλήτα...**».

Παρόμοια φράση επαναλαμβάνεται και στην ενότητα 6.1, σελίδα 28, όπου αναφέρεται το εξής:

«Στον θαλάσσιο χώρο, υπάρχει ένας πλωτός προβλήτας σχήματος T που αποτελείται από πέντε ανεξάρτητα τεμάχια διαστάσεων 8.0 x 2.5 m, **ο οποίος θα αποξηλωθεί και θα απομακρυνθεί πριν από την πόντιση των νέων προαναφερομένων πλωτών προβλητών**»

Όπως λοιπόν αναφέρεται στην ΜΠΕ η οποία φαίνεται ότι συντάχθηκε το 2022, στον θαλάσσιο χώρο του έργου υφίσταται προβλήτα η οποία θα απομακρυνθεί – αποξηλωθεί με σκοπό την κατασκευή του προτεινόμενου έργου.

Στο σημείο αυτό, θα πρέπει να σας ενημερώσω ότι η εν λόγω προβλήτα στην οποία αναφέρεται η ΜΠΕ του έργου, έχει αποξηλωθεί από το 2018, δηλαδή εδώ και διάστημα 4 ετών.

Ταυτόχρονα, στην ειδική οικολογική αξιολόγηση η οποία συνοδεύει τον φάκελο της ΜΠΕ και υπογράφεται από τον ίδιο μελετητή, και συγκεκριμένα στην ενότητα 1.1.β.1 σελίδα 30 αυτής, αναφέρεται ότι στην άμεση περιοχή υλοποίησης του έργου, πραγματοποιήθηκε μελέτη πεδίου διάρκειας 15 ημερών.

Συνεπώς δημιουργείται το εύλογο ερώτημα, πως ο εν λόγω μελετητής εφόσον έκανε αυτοψία 15 ημέρες στην περιοχή υλοποίησης του έργου, δεν αντιλήφθηκε ότι η προβλήτα στην οποία αναφέρεται, και η οποία είναι εμφανής ακόμα και από δορυφορικές φωτογραφίες, απουσιάζει.

ΕΠΙΤΡΟΠΗ ΠΕΡΙΒΑΛΛΟΝΤΟΣ, ΧΩΡΙΚΟΥ ΣΧΕΔΙΑΣΜΟΥ ΚΑΙ ΑΝΑΠΤΥΞΗΣ
ΠΕΡΙΦΕΡΕΙΑΚΟΥ ΣΥΜΒΟΥΛΙΟΥ ΗΠΕΙΡΟΥ
ΑΠΟΣΠΑΣΜΑ ΑΠΟ ΠΡΑΚΤΙΚΟ 11^ο /09-12-2022 / ΘΕΜΑ 6^ο



(θέση Ζέρη, απόσπασμα google earth με ημερομηνία λήψης 2018-απουσία υφιστάμενης προβλήτας)



(θέση Ζέρη, απόσπασμα google earth με ημερομηνία λήψης προ του 2018-προβλήτα σχήματος T που αναφέρεται στην ΜΠΕ)

Η παραπάνω παρατήρηση αποσκοπεί στο να αντιληφθεί η υπηρεσία σας την ποιότητα της ΜΠΕ του έργου.

Ανατρέχοντας στα περιεχόμενα της ΜΠΕ αναφορικά με την ανάλυση των χρήσεων γης εντός της περιοχής μελέτης, ο θαλάσσιος χώρος της οποίας χρησιμοποιείται για κολύμβηση, διαπιστώνω ότι στο σύνολο της ΜΠΕ του έργου ουδεμία αναφορά γίνεται τόσο στην ύπαρξη των κολυμβητικών ακτών, όσο και στην χρήση του θαλάσσιου και χερσαίου χώρου από τους παραθεριστές.

Αντίστοιχα, στο χαρτογραφικό υλικό που συνοδεύει την ΜΠΕ, δεν υπάρχει καμία αποτύπωση των πραγματικών χρήσεων γης αλλά ούτε και των κολυμβητικών ακτών, οι οποίες όπως προαναφέρθηκε βρίσκονται λίγα μόλις μέτρα από το προτεινόμενο έργο. Αντιθέτως, επισυνάπτεται η οριζοντιογραφία του έργου σε λευκό υπόβαθρο, στην οποία δεν είναι δυνατόν ο αναγνώστης να αντιληφθεί το μέγεθος του έργου και την δυσαναλογία του, τόσο σε σχέση με το μήκος των κολυμβητικών ακτών όσο και με τις χρήσεις γης.

Το ανωτέρω γεγονός είναι σημαντικό, δεδομένου ότι το προτεινόμενο έργο θα μεταβάλλει ριζικά τις χρήσεις γης του όρμου Ζέρη, με ό,τι αυτό συνεπάγεται για την επιχείρηση που διαθέτω στην εν λόγω θέση, και η οποία λειτουργεί με τους λουόμενους.

Ως εκ τούτου, σας επισυνάπτω εικόνα σε υπόβαθρο δορυφόρου, στην οποία αποτυπώνεται το σύνολο του έργου με τις διαστάσεις του μώλου που αναφέρονται στην ΜΠΕ και στο ΦΕΚ χωροθέτησης αυτού:

ΕΠΙΤΡΟΠΗ ΠΕΡΙΒΑΛΛΟΝΤΟΣ, ΧΩΡΙΚΟΥ ΣΧΕΔΙΑΣΜΟΥ ΚΑΙ ΑΝΑΠΤΥΞΗΣ
ΠΕΡΙΦΕΡΕΙΑΚΟΥ ΣΥΜΒΟΥΛΙΟΥ ΗΠΕΙΡΟΥ
ΑΠΟΣΠΑΣΜΑ ΑΠΟ ΠΡΑΚΤΙΚΟ 11^ο /09-12-2022 / ΘΕΜΑ 6^ο



Αποτύπωση έργου σε υπόβαθρο δορυφόρου – θέση Ζέρι (κλίμακα 1:1.500)

Ταυτόχρονα, στην όμοια εικόνα που ακολουθεί, προστίθεται το όριο των 150 μέτρων που έχει οριστεί από το κεντρικό λιμεναρχείο Ηγουμενίτσας με την υπ' αριθμό 2131.13/2848/2018 (ΦΕΚ2915/Β/2018) απόφαση, ως το όριο τοποθέτησης πλωτών σημαντήρων, πέραν του οποίου απαγορεύεται η προσέγγιση κάθε είδους σκάφους και μηχανοκίνητου θαλασσίου μέσω αναψυχής.

Ταυτόχρονα, προστέθηκε η πλησιέστερη απόσταση μεταξύ του μώλου και της πλησιέστερης κολυμβητικής ακτής, καθώς και η πρόταση που αποτυπώνεται επί της ΜΠΕ για την τοποθέτηση σηματοδύρων και την οριοθέτηση του θαλάσσιου χώρου μεταξύ λουομένων και σκαφών.

Τονίζεται ότι η εν λόγω πληροφορία έχει αποτυπωθεί γραφικά στον χάρτη.

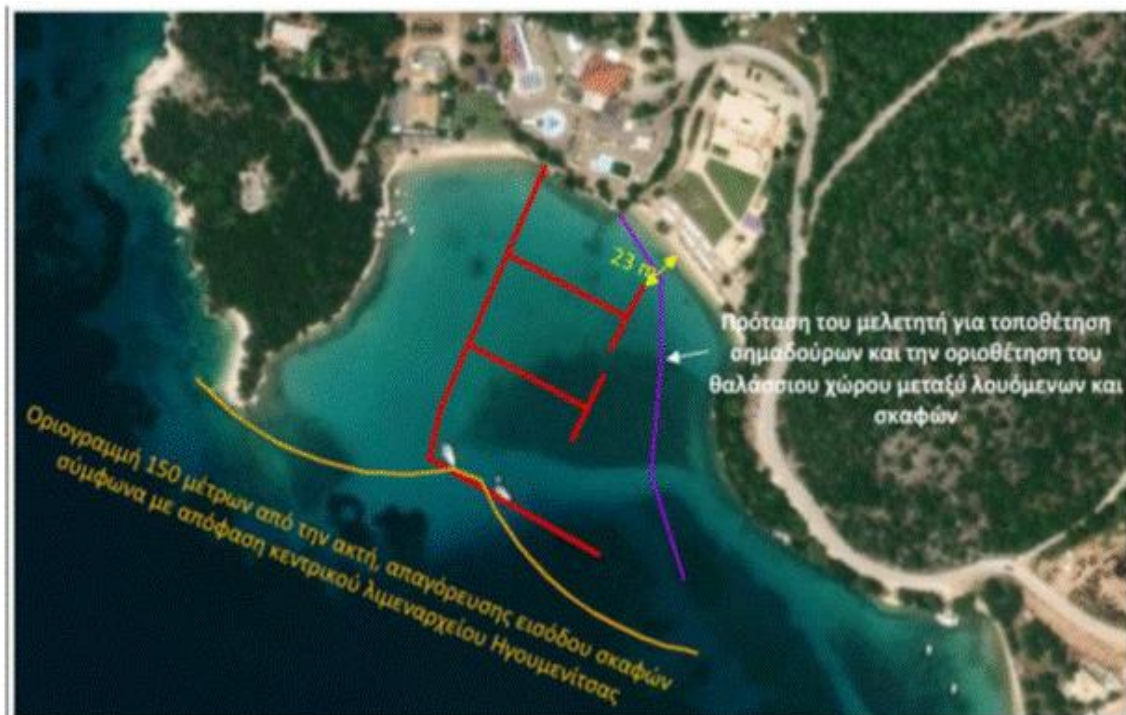

Αποτύπωση έργου σε υπόβαθρο δορυφόρου – θέση Ζέρι (κλίμακα 1:1.500)

ΕΠΙΤΡΟΠΗ ΠΕΡΙΒΑΛΛΟΝΤΟΣ, ΧΩΡΙΚΟΥ ΣΧΕΔΙΑΣΜΟΥ ΚΑΙ ΑΝΑΠΤΥΞΗΣ
ΠΕΡΙΦΕΡΕΙΑΚΟΥ ΣΥΜΒΟΥΛΙΟΥ ΗΠΕΙΡΟΥ
ΑΠΟΣΠΑΣΜΑ ΑΠΟ ΠΡΑΚΤΙΚΟ 11^ο /09-12-2022 / ΘΕΜΑ 6^ο

Όπως λοιπόν αντιλαμβάνεστε κι εσείς, πέραν από το γεγονός ότι το εν λόγω έργο παραβιάζει την απόφαση του λιμεναρχείου Ηγουμενίτσας, η πλησιέστερη απόσταση του μώλου από την ακτή κολύμβησης είναι μόλις 23 μέτρα, ενώ η πρόταση του μελετητή για τοποθέτηση σηματοδύρων σε απόσταση περίπου 15 μέτρα από την ακτή, αποκλείει σχεδόν το σύνολο του θαλάσσιου χώρου για δραστηριότητες κολύμβησης. Επίσης, γίνεται αντιληπτό ότι το μεγαλύτερο ποσοστό του θαλάσσιου χώρου πέραν του προτεινόμενου έργου, θα χρησιμοποιείται για πιθανές μονούβρες πρόσδεσης των σκαφών.

Είναι δεδομένο ότι το εν λόγω έργο θα αλλάξει ριζικά τις χρήσεις γης εντός του όρμου, καθώς ουδείς θα ήθελε να κολυμπήσει σε απόσταση ορισμένων μέτρων από καταφύγιο σκαφών, κυρίως για λόγους ασφαλείας αλλά και για λόγους πιθανής επιβάρυνσης των υδάτων. Το θέμα της ασφαλείας των λουόμενων τίθεται και στην υπ' αριθμό 3122.1-Λ17/31614/2018 αρνητική γνωμοδότηση της Δνσης Λιμενικών Υποδομών που επισυνάπτεται στον φάκελο της ΜΠΕ του έργου, στην οποία αναγράφεται ότι:

«ο παρακείμενος χώρος χρησιμοποιείται για λήψη λουτρού κατά τους θερινούς μήνες συνεπώς η λειτουργία του εν θέματι καταφυγίου θα επιβαρύνει το θαλάσσιο περιβάλλον, ενώ υφίσταται κίνδυνος για την ασφάλεια των λουομένων από την κίνηση των σκαφών.»

Το σύνολο των ανωτέρω πληροφοριών θα έπρεπε να περιλαμβάνονται στην ΜΠΕ που έχει υποβληθεί στην υπηρεσία σας. Ως εκ τούτου συνεχίζω τις παρατηρήσεις μου ως με τα εξής:

Σύμφωνα με την υπ' αριθμό 170225/2014 ΥΑ με την οποία καθορίστηκαν τα περιεχόμενα των ΜΠΕ, στην ενότητα 8.6.1 Χωροταξικός σχεδιασμός & χρήσεις γης των ΜΠΕ, θα πρέπει να περιλαμβάνονται πληροφορίες για τις υφιστάμενες χρήσεις γης της περιοχής μελέτης στην οποία υλοποιείται το έργο. Ανατρέχοντας στην σχετική ενότητα της ΜΠΕ, σελίδα 48, τα αναγραφόμενα είναι τα εξής:

«Σύμφωνα με στοιχεία της Γ.Γ. Ε.Σ.Υ.Ε. η Περιφέρεια Ηπείρου είναι από τις πλέον αραιοκατοικημένες, με πυκνότητα πληθυσμού 40,5 κατοίκους ανά τετραγωνικό χιλιόμετρο, έναντι 79,7 της χώρας. Συγκεντρώνει ποσοστό 3,2% του πληθυσμού και παράγει 2,7% του ακαθάριστου εγχώριου προϊόντος της χώρας. Τα επίπεδα διοικητικής και χωρικής οργάνωσης που αφορούν τη Π.Ε. Θεσπρωτίας, κατά σειρά μεγέθους είναι:

Η Περιφέρεια Ηπείρου

Η Περιφερειακή Ενότητα Θεσπρωτίας

Οι νέοι Καποδιστριακοί Δήμοι

Η Π.Ε. Θεσπρωτίας αποτελείται από τρεις Δήμους:

Δήμος Ηγουμενίτσας με 26.389 κατοίκους

Δήμος Σουλίου με 10.185 κατοίκους

Δήμος Φιλιατών με 7.909 κατοίκους»

Το κείμενο της συγκεκριμένης ενότητας δεν έχει απολύτως καμία σχέση με την ανάλυση χρήσεων γης, και ταυτόχρονα δεν αφορά καν την περιοχή μελέτης, αλλά αναφέρεται σε όλη την Περιφέρεια Ηπείρου και παραθέτει στοιχεία πληθυσμιακά-διοικητικής διαίρεσης.

Αντίστοιχα, σύμφωνα με την ανωτέρω ΥΑ στην ενότητα 9.6.1.ι θα πρέπει να εξετάζονται οι επιπτώσεις του προτεινόμενου έργου στις μεταβολές χρήσεων γης ως αποτέλεσμα της κατασκευής και λειτουργίας του έργου. Ανατρέχοντας στην σχετική ενότητα της ΜΠΕ, αναφέρονται τα εξής:

«Οι αρνητικές επιπτώσεις που αναμένονται στο ανθρωπογενές περιβάλλον από την κατασκευή του έργου αφορούν εκπομπές αέριων ρύπων από τη λειτουργία των μηχανημάτων. Οι εκπομπές αυτές θα είναι πολύ περιορισμένες λόγω του μικρού αριθμού μηχανοκίνητου εξοπλισμού που θα χρησιμοποιηθεί, αλλά και της μικρής χρονικής διάρκειας των κατασκευαστικών εργασιών. Από τη λειτουργία του έργου, στα θετικά είναι η δημιουργία νέων θέσεων εργασίας

Ως προς το πολιτιστικό περιβάλλον από την κατασκευή των έργων στη χερσαία ζώνη θα υπάρξουν μικρές εκπομπές αέριων ρύπων από τον μηχανοκίνητο εξοπλισμό που θα χρησιμοποιηθεί αλλά θα είναι για πολύ μικρό χρονικό διάστημα. Από τις κατασκευές στη θαλάσσια ζώνη δεν θα υπάρχουν ιδιαίτερες επιπτώσεις, καθώς οι εργασίες αφορούν πλωτή κατασκευή. Κατά τη λειτουργία του έργου δεν αναμένονται αρνητικές επιπτώσεις στο πολιτιστικό περιβάλλον.»

Είναι προφανές ότι εφόσον στην ΜΠΕ δεν έγινε καμία καταγραφή των χρήσεων γης του θαλάσσιου χώρου της περιοχής μελέτης, ο οποίος χρησιμοποιείται για κολύμπηση, δεν ακολούθησε και καμία αναφορά στις επιπτώσεις του έργου στις χρήσεις γης, καθώς το ανωτέρω κείμενο ουδεμία σχέση έχει με τα απαιτούμενα από την ΥΑ 170225/2014.

Στο σημείο αυτό, θα πρέπει να επισημάνω ότι η ΜΠΕ του έργου δεν έχει συνταχθεί σύμφωνα με τις απαιτήσεις της 170225/2014 ΥΑ καθώς μεγάλος αριθμός των ενότητων που αναφέρονται στην ανωτέρω απόφαση, απουσιάζουν. Ωστόσο, παρατηρώ ότι σε πολλές ενότητες της ΜΠΕ τα αναγραφόμενα δεν σχετίζονται με τα απαιτούμενα από την ανωτέρω ΥΑ και με τον τίτλο της εκάστοτε ενότητας,

ΕΠΙΤΡΟΠΗ ΠΕΡΙΒΑΛΛΟΝΤΟΣ, ΧΩΡΙΚΟΥ ΣΧΕΔΙΑΣΜΟΥ ΚΑΙ ΑΝΑΠΤΥΞΗΣ
ΠΕΡΙΦΕΡΕΙΑΚΟΥ ΣΥΜΒΟΥΛΙΟΥ ΗΠΕΙΡΟΥ
ΑΠΟΣΠΑΣΜΑ ΑΠΟ ΠΡΑΚΤΙΚΟ 11^ο /09-12-2022 / ΘΕΜΑ 6^ο

Χαρακτηριστικότερο σημείο είναι το κεφάλαιο 7. Στο εν λόγω κεφάλαιο σύμφωνα με την ανωτέρω ΥΑ εξετάζονται εναλλακτικές λύσεις του έργου και τεκμηριώνονται οι λόγοι απόρριψής τους ως προς τις επιπτώσεις τους στο περιβάλλον (ενότητα 7.1-7.3). Στην ενότητα 7.1 της ΜΠΕ όπου και γίνεται αναφορά σε εναλλακτική λύση του έργου ως προς το μέγεθος αυτού, δηλαδή την δυναμικότητα, αναφέρεται το εξής:

«Η επιλογή της δυναμικότητας έγινε με βάση το χρηματοοικονομικό πλάνο της επιχείρησης, προκειμένου να μπορέσει να αντλήσει κεφάλαια (είτε ίδια είτε δανεισμό) ώστε να υλοποιήσει άμεσα το έργο, αλλά και του διαθέσιμου χώρου για ελλιμενισμό σκαφών.»

Όπως προκύπτει, καμία εναλλακτική λύση δεν εξετάστηκε (πχ μείωση της δυναμικότητας και των διαστάσεων) η οποία να σχετίζεται με το μέγεθος του έργου σε συνάρτηση με τις επιπτώσεις του στο περιβάλλον. Το γεγονός αυτό είναι σημαντικό, καθώς στον όρμο Ζέρι στο ίδιο σημείο με το προτεινόμενο έργο, για δεκαετίες υπήρχε προβλήτα πρόσδεσης σκαφών (περίπου 10 σκαφών), η οποία ωστόσο ήταν πολύ μικρότερου μεγέθους και η οποία σε καμία περίπτωση δεν ήταν σε αντίθεση με τις λοιπές δραστηριότητες του θαλάσσιου χώρου, όπως η προτεινόμενη.

Θα πρέπει επίσης να σημειωθεί ότι στην ενότητα 4.2 Ιστορική εξέλιξη του έργου, ουδεμία αναφορά γίνεται για την προηγούμενη ΜΠΕ που υποβλήθηκε για το εν λόγω έργο το 2018, για το εάν έλαβε ή όχι περιβαλλοντικούς όρους, και για το εάν οι λόγοι που ενδεχομένως να απορρίφθηκε έχουν πλέον αναιρεθεί.

Στη συνέχεια, θα ήθελα να σας επισημάνω ότι σε καμία σελίδα της ΜΠΕ δεν αναφέρεται ο τρόπος κατασκευής του έργου. Το σύνολο της τεχνικής περιγραφής του έργου στις ενότητες 6.1 – 6.3 της ΜΠΕ, συνίσταται σε 5 bullet points στην σελίδα 26 για το χερσαίο τμήμα, και 3 bullet points στην σελίδα 27-28 για το θαλάσσιο τμήμα, τα δεύτερα δε αποτελούν copy-paste από το ΦΕΚ χωροθέτησης του έργου. Το γεγονός επίσης ότι στον φάκελο της ΜΠΕ, δεν επισυνάπτεται ούτε ένα τεχνικό σχέδιο στο οποίο να αποτυπώνονται τα δομικά στοιχεία του έργου, καθιστά αδύνατο στον αναγνώστη να αντιληφθεί τις πιθανές επιπτώσεις που μπορεί αυτό να έχει στο θαλάσσιο χώρο. Ταυτόχρονα δημιουργεί την εντύπωση ότι καμία προμελέτη δεν έχει προηγηθεί για το εν λόγω έργο.

Επιπλέον, σας επισημάνω ότι στην σελίδα 26 της ΜΠΕ, αναφέρεται μεταξύ άλλων και η εξής απαιτούμενη ενέργεια:

«Υποθαλάσσιες εκσκαφές εκβαθύνσεως λιμενολεκάνης και αυλάκων θεμελίωσης του έργου.»

Ταυτόχρονα, στην σελίδα 31 της ΜΠΕ και συγκεκριμένα στις ενότητες 6.4.4 εκροές υγρών αποβλήτων και 6.4.5 εκροές στερεών αποβλήτων, τα μοναδικά απόβλητα που ο μελετητής εκτιμά ότι θα παραχθούν κατά την κατασκευή του έργου, είναι τα απόβλητα συσκευασίας.

Είναι προφανές ότι τα απόβλητα τόσο των χερσαίων όσο και των θαλασσίων εκσκαφών (βυθοκορήματα), δεν έχουν συμπεριληφθεί στην ΜΠΕ, δεν έχουν κατηγοριοποιηθεί και ποσοτικοποιηθεί, και καμία αναφορά δεν γίνεται στον τρόπο διάθεσης και διαχείρισής τους σε μία περιοχή η οποία περιβάλλεται από ιδιωτικές εκτάσεις, οι οποίες ενδέχεται να είναι άμεσοι αποδέκτες τις πιθανής απόθεσης αυτών, έστω και προσωρινής.

Το ανωτέρω είναι σε πλήρη αντίθεση με την 170225/2014 ΥΑ σύμφωνα με την οποία για το σύνολο των παραγόμενων αποβλήτων θα πρέπει να γίνεται εκτίμηση των ποσοτικών και ποιοτικών χαρακτηριστικών τους, αναλυτική περιγραφή των τρόπων διάθεσης και διαχείρισης σύμφωνα με τις ισχύουσες διατάξεις ανα είδος αποβλήτου και να παραθέτονται οι κωδικοί ΕΚΑ.

Ειδικότερα για τους κωδικούς ΕΚΑ και τις εργασίες D και R, ακόμα και των αποβλήτων που ο μελετητής εκτιμά ότι θα παραχθούν, καμία αναφορά δεν γίνεται με αποτέλεσμα όπως αναφέρθηκε και σε προηγούμενο σημείο, να μην είναι εφικτή η κατάταξη της δεξαμενής αποθήκευσης των ελαιωδών αποβλήτων.

Τέλος, θα ήθελα να επισημάνω ότι ανάμεσα στις εγκαταστάσεις που προβλέπονται στην ΜΠΕ, είναι και ένας υποσταθμός ανύψωσης τάσης (εντός οικίσκου) ο οποίος αναφέρεται στην ενότητα 6.2 της ΜΠΕ. Ως εκ τούτου, θα ήθελα να σας ενημερώσω ότι οι υποσταθμοί αποτελούν έργα της 11^{ης} Ομάδας έργων και δραστηριοτήτων της υπ' αριθμό ΥΠΕΝ/ΔΙΠΑ/17185/1069 ΥΑ (ΦΕΚ841/Β/24.02.22) όπως έχει τροποποιηθεί και ισχύει, και θα έπρεπε επίσης να συμπεριλαμβάνεται στην ενότητα 1.3 της ΜΠΕ, ενώ χαρακτηριστικό είναι ότι καμία αναφορά δεν γίνεται σε αυτόν σε ολόκληρο το κείμενο της μελέτης, πέραν της προαναφερόμενης φράσης.

Τέλος, ενημερώνω την υπηρεσία σας για το εξής:

Με την υπ' αριθμό 170225/2014 ΥΑ καθορίστηκαν τόσο τα περιεχόμενα των ΜΠΕ, όσο και οι επί μέρους απαιτήσεις των ΜΠΕ ανάλογα με το είδος του εκάστοτε έργου.

Πιο συγκεκριμένα, με το παράρτημα 4.3 Ομάδα 3η «Λιμενικά έργα» της εν λόγω ΥΑ, καθορίστηκαν οι εξειδικευμένες απαιτήσεις των έργων της 3^{ης} Ομάδας. Ειδικότερα για τα έργα με α/α 3 όπως το προτεινόμενο, οι εξειδικευμένες απαιτήσεις που καθορίστηκαν να συμπεριλαμβάνονται στις ΜΠΕ, είναι οι εξής (επισυνάπτονται εικόνες από τα αναφερόμενα στην σχετική Υπουργική Απόφαση):

4.1.4. Εξασφάλιση ανεμπόδιστης απορροής ομβρίων υδάτων.

4.1.5. Διασφάλιση ανανέωσης των θαλάσσιων υδάτων.

ΕΠΙΤΡΟΠΗ ΠΕΡΙΒΑΛΛΟΝΤΟΣ, ΧΩΡΙΚΟΥ ΣΧΕΔΙΑΣΜΟΥ ΚΑΙ ΑΝΑΠΤΥΞΗΣ
ΠΕΡΙΦΕΡΕΙΑΚΟΥ ΣΥΜΒΟΥΛΙΟΥ ΗΠΕΙΡΟΥ
ΑΠΟΣΠΑΣΜΑ ΑΠΟ ΠΡΑΚΤΙΚΟ 11^ο /09-12-2022 / ΘΕΜΑ 6^ο

4.1.8. Εγκεκριμένο Σχέδιο Διαχείρισης πετρελαιοειδών καταλοίπων/απορριμμάτων πλοίων, για ήδη λειτουργούσες λιμενικές εγκαταστάσεις με εκτίμηση των ποσοτικών και των ποιοτικών χαρακτηριστικών των αποβλήτων. Για νέα έργα θα πρέπει να υποβληθεί αντίστοιχη πρόταση Σχεδίου Διαχείρισης πετρελαιοειδών καταλοίπων/απορριμμάτων πλοίων.

4.3. Για το σύνολο των έργων:

4.3.1. Στοιχεία κυκλοφορίας οχημάτων μεταφοράς υλικών, εκτιμώμενος χρόνος κατασκευής.

4.3.2. Στην περίπτωση όπου υπάρχουν υψηλές απαιτήσεις σε υλικά κατασκευής θα πρέπει να γίνεται αναλυτική αναφορά στις εναλλακτικές λύσεις προμήθειάς τους.

5. Στο κεφάλαιο 8 «Υφιστάμενη κατάσταση περιβάλλοντος» θα πρέπει να προστεθεί διακριτή ενότητα «Κυματικές συνθήκες – Ωκεανογραφικά χαρακτηριστικά – Ακτομηχανικά φαινόμενα» στην οποία θα περιγράφονται:

5.1. Τα βασικά κυματικά χαρακτηριστικά της περιοχής των έργων με βάση διαθέσιμα στοιχεία.

5.2. Τα βασικά ρεύματα της περιοχής με βάση διαθέσιμα στοιχεία.

5.3. Η υφιστάμενη ακτομηχανική δίατα της περιοχής των έργων, αναφέροντας τις πηγές στερεών που τροφοδοτούν την ακτή και των βασικών μηχανισμών που επηρεάζουν την ακτομηχανική ισορροπία.

6.4. Στην ενότητα 9.5.4 θα πρέπει να γίνει εκτίμηση των επιπτώσεων στις θαλάσσιες εκτάσεις:

- από εργασίες βυθοκορήσεων κατά την φάση κατασκευής του έργου
- από την λειτουργία του έργου, παραθέτοντας στοιχεία για την αναμενόμενη συγκέντρωση ρύπων, λαμβάνοντας υπόψη την κίνηση των σκαφών και τα φαινόμενα μεταφοράς, διάλυσης και διασποράς του ρυπαντικού φορτίου από τις χερσαίες εγκαταστάσεις του έργου.

6.5. Στην ενότητα 9.13 θα πρέπει να γίνει εκτίμηση των επιπτώσεων στην ποιότητα του θαλάσσιου περιβάλλοντος

- από εργασίες βυθοκορήσεων κατά την φάση κατασκευής του έργου
- από την λειτουργία του έργου, παραθέτοντας στοιχεία για την αναμενόμενη συγκέντρωση ρύπων, λαμβάνοντας υπόψη την κίνηση των σκαφών και τα φαινόμενα μεταφοράς, διάλυσης και διασποράς του ρυπαντικού φορτίου από τις χερσαίες εγκαταστάσεις του έργου.

6.8. Η ενότητα 6.6 «Παύση λειτουργίας-αποκατάσταση» απαιτεί ανάλυση στην περίπτωση είτε ιδιωτικής λιμενικής εγκατάστασης είτε έργων αντιμετώπισης της διάβρωσης της ακτής, εξετάζοντας το ενδεχόμενο καταστροφής/αστοχίας τους.

7. Στην ενότητα 15.6 «Σχέδια του έργου ή της δραστηριότητας»:

7.1. Θα πρέπει επιπρόσθετα να συμπεριληφθούν (α) οριζοντιογραφία υφιστάμενης κατάστασης και (β) τοπογραφικό-βυθομετρικό διάγραμμα.

Είναι λοιπόν προφανές ότι η ΜΠΕ του έργου δεν τηρεί την κείμενη νομοθεσία, καθώς από το σύνολο των ανωτέρω απαιτήσεων, δεν εντοπίζεται ούτε μία η οποία να συμπεριλήφθηκε στην ΜΠΕ.

Απόψεις Τμ. Περιβάλλοντος & Υδροοικονομίας Π.Ε. Θεσπρωτίας

Η υπηρεσία μας (Τμ. Περιβάλλοντος & Υδροοικονομίας Π.Ε. Θεσπρωτίας) συμφωνεί με τις παραπάνω αρνητικές γνωμοδοτήσεις/απόψεις και παραμένει στην εισήγηση περί αρνητικής γνωμοδότησης που είχε καταθέσει το 2018, και η οποία επισυνάπτεται.

Υστερα από όλα τα παραπάνω, λαμβάνοντας υπόψη τη γνωμοδότηση της Τοπικής Κοινότητας Συβότων καθώς και τις απόψεις του κ. Σπύρου Φύσσα εισηγούμαστε όπως γνωμοδοτήσετε ΑΡΝΗΤΙΚΑ επί της Μελέτης Περιβαλλοντικών Επιπτώσεων του έργου : «Καταφύγιο τουριστικών σκαφών, στη θέση «Ζέρι», της Τ.Κ. Συβότων, Δ. Ηγουμενίτσας/ Π.Ε. Θεσπρωτίας».

δ) Την αρνητική απόφαση του Δημοτικού Συμβουλίου Ηγουμενίτσας (αριθ. 170/2022 Πρακτικό 18/30-11-2022).

ε) Την αρνητική απόφαση του Τοπικού Συμβουλίου Συβότων (αριθ. 7/2022 Πρακτικό 4/24-10-2022).

στ) Το έντυπο Δ11 απόψεων του κ. Φύσσα Σπύρου.

ζ) Την αριθ. Φ.901/1179/448977/25-11-2022 (Σ.7565) θετική με όρους - προϋποθέσεις γνωμοδότηση του Τμήματος 4 (Προστ. Περιβάλλοντος) του Γενικού Επιτελείου Εθνικής Άμυνας.

η) Την τοποθέτηση του Προέδρου της Επιτροπής κ. Γοργόλη Βασίλειου, ο οποίος αναφέρθηκε στην αρνητική γνωμοδότηση της υπηρεσίας και στο γεγονός ότι στην ευρύτερη περιοχή υπάρχει και η Μαρίνα του ΟΛΙΓ και εισηγήθηκε η Επιτροπή να γνωμοδοτήσει ΑΡΝΗΤΙΚΑ για την κατασκευή και λειτουργία του έργου σύμφωνα με την εισήγηση της υπηρεσίας.

θ) Την τοποθέτηση της κας Κανλίδου Βασιλικής, ως πληρεξουσίου δικηγόρου του κ. Σπύρου Φύσσα και της εταιρείας Αφοι ΒΕΪΖΗ ΟΕ, η οποία κατέθεσε στην Επιτροπή το έντυπο Δ11 απόψεων του κ. Σπύρου Φύσσα και αναφέρθηκε στην σημαντική περιβαλλοντική υποβάθμιση που θα έχει για την περιοχή των Συβότων και συγκεκριμένα για τις τρεις παραλίες Ζέρι, Κάρβουνο και Διάυλος, η κατασκευή και λειτουργία του καταφυγίου τουριστικών σκαφών. Ανέφερε ότι οι ακτές είναι κολυμβητικές και σε αυτές δεν επιτρέπεται η κατασκευή των έργων που περιγράφονται στη Μ.Π.Ε. Σε απόσταση ενός ναυτικού μιλίου υπάρχει το λιμάνι των Συβότων που μπορεί να καλύψει τις ανάγκες. Πρόσθεσε ότι για το ίδιο έργο, η Επιτροπή Περιβάλλοντος είχε γνωμοδοτήσει αρνητικά το 2018 και τώρα η εταιρεία επανέρχεται με μια τροποποιημένη Μ.Π.Ε.

ι) Την τοποθέτηση του κ. Σπέγγου Αριστείδη από την παράταξη «Κοινό των Ηπειρωτών», ο οποίος συμφώνησε με την ΑΡΝΗΤΙΚΗ εισήγηση της υπηρεσίας. Πρόσθεσε ότι είναι πάγια θέση της παράταξής του να μην υπάρχουν αντιρρήσεις των πολιτών για ένα έργο και ότι το καταφύγιο τουριστικών σκαφών θα είναι ακατάλληλο γιατί είναι εκτεθειμένο στις καιρικές συνθήκες.

κ) Την τοποθέτηση του κ. Λιούρη Θεοχάρη από την παράταξη «Ήπειρος Όλων», ο οποίος συμφώνησε με την ΑΡΝΗΤΙΚΗ εισήγηση της υπηρεσίας και την αρνητική απόφαση του Τοπικού Συμβουλίου Συβότων.

λ) Την τοποθέτηση της κας Ζέκα - Πάσχου Κωνσταντίνας από την παράταξη «Λαϊκή Συσπείρωση», η οποία συμφώνησε με την ΑΡΝΗΤΙΚΗ εισήγηση της υπηρεσίας και την αρνητική απόφαση του Τοπικού Συμβουλίου Συβότων.

και ό,τι διατυπώθηκε κατά την διάρκεια της συζήτησης του θέματος, η γνωμοδότησή μας επί του φακέλου της Μελέτης Περιβαλλοντικών Επιπτώσεων (ΜΠΕ) έχει ως εξής:

**Αποφασίζει ΟΜΟΦΩΝΑ
(Απόφαση 11/112/09-12-2022)**

Γνωμοδοτεί **αρνητικά** για το περιεχόμενο της Μελέτης Περιβαλλοντικών Επιπτώσεων του έργου, όπως διαβιβάστηκε με το αριθ. πρωτ. 113014/03-10-2022 έγγραφο του Τμήματος Περιβαλλοντικού Σχεδιασμού της Δ/σης Περιβάλλοντος & Χωρικού Σχεδιασμού Ηπείρου της Αποκεντρωμένης Διοίκησης Ηπείρου - Δυτικής Μακεδονίας.

5. ΣΥΜΠΕΡΑΣΜΑΤΑ ΓΝΩΜΟΔΟΤΗΣΗΣ

Α. ΓΝΩΜΟΔΟΤΟΥΜΕ ΘΕΤΙΚΑ ΓΙΑ ΤΗΝ ΥΛΟΠΟΙΗΣΗ ΤΟΥ ΕΡΓΟΥ Η ΤΗΣ ΔΡΑΣΤΗΡΙΟΤΗΤΑΣ ΧΩΡΙΣ ΤΗΝ ΑΠΑΙΤΗΣΗ ΠΡΟΣΘΕΤΩΝ ΟΡΩΝ - ΠΡΟΫΠΟΘΕΣΕΩΝ

ΕΠΙΤΡΟΠΗ ΠΕΡΙΒΑΛΛΟΝΤΟΣ, ΧΩΡΙΚΟΥ ΣΧΕΔΙΑΣΜΟΥ ΚΑΙ ΑΝΑΠΤΥΞΗΣ
ΠΕΡΙΦΕΡΕΙΑΚΟΥ ΣΥΜΒΟΥΛΙΟΥ ΗΠΕΙΡΟΥ
ΑΠΟΣΠΑΣΜΑ ΑΠΟ ΠΡΑΚΤΙΚΟ 11^ο /09-12-2022 / ΘΕΜΑ 6^ο

Β. ΓΝΩΜΟΔΟΤΟΥΜΕ ΘΕΤΙΚΑ ΓΙΑ ΤΗΝ ΥΛΟΠΟΙΗΣΗ ΤΟΥ ΕΡΓΟΥ Ή ΤΗΣ ΔΡΑΣΤΗΡΙΟΤΗΤΑΣ ΜΕ ΤΟΥΣ ΟΡΟΥΣ - ΠΡΟΫΠΟΘΕΣΕΙΣ ΠΟΥ ΠΑΡΑΤΙΘΕΝΤΑΙ ΣΤΟ ΣΗΜΕΙΟ 4 ΤΟΥ ΠΑΡΟΝΤΟΣ	<input type="checkbox"/>
Γ. ΓΝΩΜΟΔΟΤΟΥΜΕ ΑΡΝΗΤΙΚΑ ΓΙΑ ΤΗΝ ΥΛΟΠΟΙΗΣΗ ΤΟΥ ΕΡΓΟΥ Ή ΤΗΣ ΔΡΑΣΤΗΡΙΟΤΗΤΑΣ ΓΙΑ ΤΟΥΣ ΣΥΓΚΕΚΡΙΜΕΝΟΥΣ ΛΟΓΟΥΣ ΠΟΥ ΠΑΡΑΤΙΘΕΝΤΑΙ ΣΤΟ ΣΗΜΕΙΟ 4 ΤΟΥ ΠΑΡΟΝΤΟΣ	<input checked="" type="checkbox"/>
Δ. ΔΕ ΔΥΝΑΜΕΘΑ ΝΑ ΓΝΩΜΟΔΟΤΗΣΟΥΜΕ ΕΠΙ ΤΗΣ ΔΙΑΒΙΒΑΣΘΕΙΣΑΣ Μ.Π.Ε. ΔΙΟΤΙ ΔΙΑΠΙΣΤΩΝΟΝΤΑΙ ΣΕ ΑΥΤΗ ΟΥΣΙΩΔΕΙΣ ΕΛΛΕΙΨΕΙΣ ΣΕ Ο,ΤΙ ΑΦΟΡΑ ΤΟ ΑΝΤΙΚΕΙΜΕΝΟ ΑΡΜΟΔΙΟΤΗΤΑΣ ΤΗΣ ΥΠΗΡΕΣΙΑΣ ΜΑΣ, ΟΠΩΣ ΑΥΤΕΣ (ΕΛΛΕΙΨΕΙΣ) ΠΑΡΑΤΙΘΕΝΤΑΙ ΣΤΟ ΣΗΜΕΙΟ 4 ΤΟΥ ΠΑΡΟΝΤΟΣ.	<input type="checkbox"/>
Ε. ΔΕ ΔΥΝΑΜΕΘΑ ΝΑ ΓΝΩΜΟΔΟΤΗΣΟΥΜΕ ΕΠΙ ΤΗΣ ΔΙΑΒΙΒΑΣΘΕΙΣΑΣ Μ.Π.Ε. ΔΙΟΤΙ ΔΕΝ ΕΜΠΙΠΤΕΙ ΣΤΟ ΠΕΔΙΟ ΤΩΝ ΚΑΤΑ ΝΟΜΟ ΑΡΜΟΔΙΟΤΗΤΩΝ ΤΗΣ ΥΠΗΡΕΣΙΑΣ ΜΑΣ.	<input type="checkbox"/>
6. ΣΥΝΗΜΜΕΝΑ:	
<ol style="list-style-type: none"> 1) Εισηγητικό Σημείωμα της Δ/σης Περιβάλλοντος & Χωρικού Σχεδιασμού Π.Η. - Τμήμα Περιβάλλοντος & Υδροοικονομίας Π.Ε. Πρέβεζας. 2) Την αρνητική απόφαση του Δημοτικού Συμβουλίου Ηγουμενίτσας (αριθ. 170/2022 Πρακτικό 18/30-11-2022). 3) Την αρνητική απόφαση του Τοπικού Συμβουλίου Συβότων (αριθ. 7/2022 Πρακτικό 4/24-10-2022). 4) Το έντυπο Δ11 απόψεων του κ. Φύσσα Σπύρου. 5) Αντίγραφο του αποδεικτικού δημοσίευσης της Ανακοίνωσης - Πρόσκλησης της Προέδρου του Περιφερειακού Συμβουλίου. 6) Αντίγραφο της σελίδας της Ημερήσιας Εφημερίδας στην οποία δημοσιεύθηκε. 	<input checked="" type="checkbox"/>

Το παρόν πρακτικό, αφού συντάχθηκε, αναγνώσθηκε και βεβαιώθηκε, υπογράφεται ως εξής:

Ο ΠΡΟΕΔΡΟΣ ΤΗΣ ΕΠΙΤΡΟΠΗΣ

ΓΟΡΓΟΛΗΣ ΒΑΣΙΛΕΙΟΣ
ΑΝΤΙΠΕΡΙΦΕΡΕΙΑΡΧΗΣ
ΠΕΡΙΒΑΛΛΟΝΤΟΣ, ΑΝΑΠΤΥΞΗΣ & ΕΜΠΟΡΙΟΥ

Ακριβές Απόσπασμα
από το Πρακτικό 11ο/09-12-2022

Η Γραμματέας
(πρακτικογράφος)

Βαγιούλα Διαμάντη

ΤΑ ΜΕΛΗ ΤΗΣ ΕΠΙΤΡΟΠΗΣ

1. Σίμου - Τάσιου Αναστασία
2. Κατέρης Ιωάννης
3. Ναυρόζογλου Παναγιώτα
4. Γαϊτανίδης Πρόδρομος
5. Βαρέλης Δημήτριος
6. Σπανοπούλου Σάρρα - Ηλιάννα
7. Φώτης Φώτιος
8. Σπέγγος Αριστείδης
9. Κορωναίος Θεόδωρος
10. Λιούρης Θεοχάρης
11. Ζέκα - Πάσχου Κωνσταντίνα

ΕΠΙΤΡΟΠΗ ΠΕΡΙΒΑΛΛΟΝΤΟΣ, ΧΩΡΙΚΟΥ ΣΧΕΔΙΑΣΜΟΥ ΚΑΙ ΑΝΑΠΤΥΞΗΣ
ΠΕΡΙΦΕΡΕΙΑΚΟΥ ΣΥΜΒΟΥΛΙΟΥ ΗΠΕΙΡΟΥ
ΑΠΟΣΠΑΣΜΑ ΑΠΟ ΠΡΑΚΤΙΚΟ 11^ο /09-12-2022 / ΘΕΜΑ 7^ο

Δ10	ΕΝΤΥΠΟ ΤΥΠΟΠΟΙΗΜΕΝΗΣ ΓΝΩΜΟΔΟΤΗΣΗΣ ΠΕΡΙΦΕΡΕΙΑΚΟΥ ΣΥΜΒΟΥΛΙΟΥ ΓΙΑ ΤΗΝ ΔΙΑΔΙΚΑΣΙΑ ΕΚΔΟΣΗΣ ΑΠΟΦΑΣΗΣ ΠΕΡΙΒΑΛΛΟΝΤΙΚΩΝ ΟΡΩΝ ΕΡΓΩΝ ΚΑΙ ΔΡΑΣΤΗΡΙΟΤΗΤΩΝ ΚΑΤΗΓΟΡΙΑΣ Α
<p>ΕΛΛΗΝΙΚΗ ΔΗΜΟΚΡΑΤΙΑ ΠΕΡΙΦΕΡΕΙΑ ΗΠΕΙΡΟΥ ΕΠΙΤΡΟΠΗ ΠΕΡΙΒΑΛΛΟΝΤΟΣ ΧΩΡΙΚΟΥ ΣΧΕΔΙΑΣΜΟΥ & ΑΝΑΠΤΥΞΗΣ Ταχ. Δ/ση: Διοικητήριο Περιφέρειας Ηπείρου Πλ. Πύρρου 1, 45221 Ιωάννινα Πληροφορίες: Β. Διαμάντη Β. Μαντζίλα Τηλ.: 2651087330 2651087319 Email: epitropi.anaptyxis@php.gov.gr</p>	<p>Ημερομηνία: 13 - 12 - 2022 Αρ. Πρωτοκόλλου (εξερχόμενου): 196111/3517 Ημερομηνία: 07-11-2022 Αρ. Πρωτοκόλλου (εισερχόμενου): 130416 Περιβαλλοντική ταυτότητα (ΠΕΤ) έργου ή δραστηριότητας: 2210838922</p> <p>Προς: Αποκεντρωμένη Διοίκηση Ηπείρου- Δυτικής Μακεδονίας Δ/ση Περιβάλλοντος & Χωρικού Σχεδιασμού Ηπείρου 5^οχλμ εθνικής οδού Ιωαννίνων – Κοζάνης TK 45445 <u>Ιωάννινα</u> Υπόψη κας Αρβανιτάκη Ελένης</p> <p>Κοιν: Δ/ση Περιβάλλοντος & Χωρικού Σχεδιασμού Π.Η. Τμήμα Περιβάλλοντος & Υδροοικονομίας ΠΕ Θεσπρωτίας Π. Τσαλδάρη 18Α TK 46100 <u>Ηγουμενίτσα</u> Υπόψη κ. Οικονομίδη Σπυρίδωνα</p>

1. ΤΙΤΛΟΣ ΕΡΓΟΥ Η΄ ΔΡΑΣΤΗΡΙΟΤΗΤΑΣ			
Γνωμοδότηση επί της Μελέτης Περιβαλλοντικών Επιπτώσεων (Μ.Π.Ε.) του έργου: «Νέα ξενοδοχειακή μονάδα 180 κλινών 4*, στη θέση «Μπέλλα Βράκα» Τ.Κ. Συβότων του Δήμου Ηγουμενίτσας Π.Ε. Θεσπρωτίας Περιφέρειας Ηπείρου». Φορέας πραγματοποίησης και λειτουργίας του έργου είναι η εταιρεία: «ΚΑΙΣΑΡΗ ΚΑΙΣΑΡΗ & ΓΚΡΕΚΟΥ-ΚΑΙΣΑΡΗ ΠΑΝΩΡΑΙΑ-ΟΛΥΜΠΙΑ».			
2. ΥΠΗΡΕΣΙΑ ΤΗΣ ΠΕΡΙΦΕΡΕΙΑΣ ΠΟΥ ΕΙΣΗΓΗΘΗΚΕ ΓΙΑ ΤΗΝ ΜΕΛΕΤΗ ΠΕΡΙΒΑΛΛΟΝΤΙΚΩΝ ΕΠΙΠΤΩΣΕΩΝ (ΜΠΕ) ΤΟΥ ΕΡΓΟΥ Η΄ ΤΗΣ ΔΡΑΣΤΗΡΙΟΤΗΤΑΣ ΣΤΟ ΠΕΡΙΦΕΡΕΙΑΚΟ ΣΥΜΒΟΥΛΙΟ			
Δ/ση Περιβάλλοντος & Χωρικού Σχεδιασμού Π.Η. - Τμήμα Περιβάλλοντος & Υδροοικονομίας Π.Ε. Θεσπρωτίας			
3. ΑΠΟΨΕΙΣ ΕΝΔΙΑΦΕΡΟΜΕΝΟΥ ΚΟΙΝΟΥ ΠΟΥ ΛΗΦΘΗΚΑΝ ΥΠΟΨΗ			
Α/Α	ΣΤΟΙΧΕΙΑ (ΟΝΟΜΑΤΕΠΩΝΥΜΟ Η΄ ΦΟΡΕΑΣ)	ΗΜΕΡΟΜΗΝΙΑ ΓΝΩΜΟΔΟΤΗΣΗΣ	ΦΟΡΕΑΣ ΣΤΟΝ ΟΠΟΙΟ ΕΣΤΑΛΗ Η ΓΝΩΜΟΔΟΤΗΣΗ
4. ΣΤΟΙΧΕΙΑ ΓΝΩΜΟΔΟΤΗΣΗΣ			
Κατόπιν σχετικού αιτήματος της περιβαλλοντικής Αρχής για το έργο – δραστηριότητα του σημείου 1 του παρόντος και λαμβάνοντας υπόψη:			

- α)** Το με αριθ. πρωτ. 130416/07-11-2022 έγγραφο της Δ/σης Περιβάλλοντος & Χωρικού Σχεδιασμού Α.Δ.Η.-Δ.Μ. με το οποίο διαβιβάστηκε η Μ.Π.Ε. του έργου του θέματος.
- β)** Την αριθ. πρωτ. 173691/3129/08-11-2022 Ανακοίνωση – Πρόσκληση της Προέδρου του Περιφερειακού Συμβουλίου κας Σταυρούλας Μπραϊμή – Μπότση
- γ)** Την από 28-11-2022 θετική με όρους – προϋποθέσεις εισήγηση του Τμήματος Περιβάλλοντος & Υδροοικονομίας Π.Ε. Θεσπρωτίας της Δ/σης Περιβάλλοντος & Χωρικού Σχεδιασμού Περιφέρειας Ηπείρου, στην οποία αναφέρονται τα εξής:

«Ονομασία έργου: «Εγκατάσταση ξενοδοχειακής μονάδας, δυναμικότητας 180 κλινών κατηγορίας 4»*

Γεωγραφική θέση: Νότια του οικισμού Συβότων, θέση «Μπέλλα Βράκα», εντός των τεμαχίων 1719 και 1718_02, συνολικού εμβαδού 14.507,51 τετραγωνικά μέτρα, Τ.Κ Συβότων, Δ.Ε Συβότων, Δ. Ηγουμενίτσας, Π.Ε Θεσπρωτίας, Π. Ηπείρου.



Εικόνα 1: Θέση έργου.

Φορέας πραγματοποίησης και λειτουργίας του έργου ή της δραστηριότητας: ΚΑΙΣΑΡΗ ΚΑΙΣΑΡΗ & ΓΚΡΕΚΟΥ - ΚΑΙΣΑΡΗ ΠΑΝΩΡΑΙΑ – ΟΛΥΜΠΙΑ.

Μελετητής του έργου: Γεώργιος Παπαναγιώτου, Χημικός Μηχανικός, Μελετητής ΓΕΜ 27Β κ' 15Α.

Κατάταξη του έργου: Σύμφωνα με την τροποποίηση και κωδικοποίηση [ΥΑ αριθμ. ΥΠΕΝ/ΔΙΠΑ/17185/1069 Τεύχος Β' 841/24-2-2022 της ΥΑ 1958/2012, το έργο κατατάσσεται στην Α2 Υποκατηγορία της Κατηγορίας Α της 6ης Ομάδας Έργων (Τουριστικές εγκαταστάσεις και έργα αστικής ανάπτυξης, κτιριακού τομέα, αθλητισμού και αναψυχής) με α/α 2 που αφορά «Κύρια Ξενοδοχειακά καταλύματα σε περιοχές εκτός σχεδίων πόλεων και εκτός ορίων οικισμών» (εκτός περιοχών Natura 2000, $100 < K \leq 800$, με $K=180$).

Υπαγωγή σε Διατάξεις: Βάσει του υπ' αριθμ. 13390/06.10.2021 εγγράφου του Τμήματος Πολεοδομίας του Δ. Ηγουμενίτσας, στην περιοχή κατασκευής δεν υπάρχουν θεσμοθετημένες χρήσεις γης και ισχύουν οι όροι και περιορισμοί δόμησης για εκτός σχεδίου περιοχές.

Το σύνολο του έργου βρίσκεται εκτός θεσμοθετημένων προστατευόμενων περιοχών του Ν.3937/2011 «Διατήρηση της βιοποικιλότητας κ.α. διατάξεις», σε απόσταση 150μ από την GR2230004 «ΝΗΣΟΙ ΠΑΞΟΙ & ΑΝΤΙΠΑΞΟΙ», που περιλαμβάνεται στον Εθνικό Κατάλογο περιοχών

ΕΠΙΤΡΟΠΗ ΠΕΡΙΒΑΛΛΟΝΤΟΣ, ΧΩΡΙΚΟΥ ΣΧΕΔΙΑΣΜΟΥ ΚΑΙ ΑΝΑΠΤΥΞΗΣ
ΠΕΡΙΦΕΡΕΙΑΚΟΥ ΣΥΜΒΟΥΛΙΟΥ ΗΠΕΙΡΟΥ
ΑΠΟΣΠΑΣΜΑ ΑΠΟ ΠΡΑΚΤΙΚΟ 11^ο /09-12-2022 / ΘΕΜΑ 7^ο

του Ευρωπαϊκού Οικολογικού Δικτύου NATURA 2000 (Οδηγία 92/43/ΕΟΚ, Φ.Ε.Κ. 1289/Β/28.12.1998 και πρόσφατη αναθεώρηση αυτού Φ.Ε.Κ. 4432/Β/15.12.2017).

Βάσει των Δασικών Χαρτών της Π.Ε. Θεσπρωτίας, το γήπεδο κατασκευής του δε διέπεται από τις διατάξεις της Δασικής νομοθεσίας.

Δεν υπάρχουν στοιχεία αρχαιολογικού ενδιαφέροντος πλησίον του γηπέδου εγκατάστασης της μονάδας. Κατά συνέπεια, η δραστηριότητα δεν επηρεάζει τις θέσεις αρχαιολογικού ενδιαφέροντος της περιοχής και υπάρχει συμβατότητα με τις ισχύουσες διατάξεις.

Υφιστάμενη κατάσταση: Στα γεωτεμάχια υπάρχει διώροφη οικοδομή, εμβαδού ισογείου 160τ.μ. και ορόφου 34τ.μ., η οποία έχει αναγερθεί βάσει της υπ' αριθμ. 645/1804/1980 Οικοδομικής Άδειας. Για την εν λόγω οικοδομή, πρόκειται να εκδοθεί άδεια κατεδάφισης, και μετά να ξεκινήσει η διαδικασία κατασκευής του νέου ξενοδοχείου.

Η απόσταση από το κέντρο του οικισμού των Συβότων είναι 1.000μ. ενώ από την επαρχιακή οδό Πέρδικας – Συβότων 1.500μ.

Σε απόσταση 7 χιλιομέτρων από την ξενοδοχειακή μονάδα, δεν υπάρχουν αεροδρόμια και μεγάλα λιμάνια.

Μέλλουσα κατάσταση: Η παρούσα τεχνική έκθεση αφορά στην Αναθεώρηση της υπ' αριθμ. 05/09.11.2020 έγκρισης δόμησης και ανέγερσης 5* Ξενοδοχείου, δυναμικότητας 128 κλίνες.

Η αναθεώρηση θα πραγματοποιηθεί προκειμένου να αυξηθεί η δυναμικότητα του συγκροτήματος, με σκοπό τη βιωσιμότητα της μονάδας, με τους όρους δόμησης, που έχουν εγκριθεί βάσει της παραπάνω Έγκρισης Δόμησης, σύμφωνα με την Παράγραφο 4α. και 4δ, Άρθρο 40, Ν. 4759/2020.

Η έγκριση του Συμβουλίου Αρχιτεκτονικής απαιτείται για τους παρακάτω λόγους:

α. Η μελέτη θα εκπονηθεί σε γεωτεμάχια, τα οποία βρίσκονται σε απόσταση μικρότερη των 100μ. από τη γραμμή αιγιαλού.

β. Η ιδιαίτερη μορφολογία του εδάφους του γεωτεμαχίου, με αρκετά μεγάλες κλίσεις (>20%), συνεπάγεται την αναγκαστική διάσπαση των όγκων για την καλύτερη προσαρμογή του συγκροτήματος στο φυσικό έδαφος.

γ. Διαμορφώσεις ακαλύπτου, που προκύπτουν αναγκαστικά από το έντονο τοπογραφικό ανάγλυφο με ιδιαίτερα μεγάλη φυσική κλίση.

δ. Κατασκευή μονόρριχτων στεγών με ύψος μεγαλύτερο του 1,20μ. και μικρότερου του 2μ. για την επίτευξη των κατάλληλων κλίσεων, βάσει των κατασκευαστικών προδιαγραφών.

Βασικά στοιχεία-Δυναμικότητα νέου ξενοδοχείου:

Οι κτιριακές εγκαταστάσεις θα έχουν συνολική κάλυψη: 1.981,19τ.μ., δόμηση: 2.893,14τ.μ. και οι ημιυπαίθριοι χώροι-εξώστες θα καταλαμβάνουν έκταση: 493,04τ.μ..

Το συγκρότημα θα αποτελείται από 8 συνολικά κτίρια, 1 κτίριο το οποίο περιλαμβάνει όλες τις κοινόχρηστες υπηρεσίες (χώρος υποδοχής εστίασης, χώρους ευεξίας κ.ά.) και 7 κτίρια με 90 ομαδοποιημένα δωμάτια των δύο ατόμων. Σε κάποια από αυτά θα υπάρχει η δυνατότητα μέσω εσωτερικής πόρτας να συνενώνονται ώστε να μετατραπούν σε δωμάτιο 4κλινο. Όλα τα κτίρια έχουν προσαρμοστεί στο μορφολογικό περιβάλλον, χωρίς κανένα να ξεπερνά το επιτρεπόμενο ύψος των 7,50μ..

Εντός του συγκροτήματος, έχουν προβλεφθεί χώροι στάθμευσης πελατών και επαρκής χώρος προσωρινής στάθμευσης λεωφορείων καθώς και χώρος για την αναστροφή τους. Ιδιαίτερο στοιχείο της συνολικής σύνθεσης του συγκροτήματος αποτελούν οι κολυμβητικές δεξαμενές οι οποίες σχεδιάστηκαν με καμπύλες μορφές προκειμένου να "αγκαλιάσουν" τις διαμορφώσεις του ακαλύπτου και να δώσουν και μέσω της υπερχειλίσσης την αίσθηση μιας φυσικής υδάτινης ροής στο χώρο. Την αίσθηση αυτή ενισχύει και η κατασκευή υδάτινης επιφάνειας στην είσοδο του χώρου υποδοχής. Υπάρχουν κοινόχρηστες πισίνες στα κτίρια 1, 3, 4 καθώς και στο εστιατόριο του συγκροτήματος. Σε όλες τις πισίνες έχει προβλεφθεί και παιδική πισίνα. Επίσης, στο συγκρότημα 7, υπάρχουν 6 μικρές ιδιωτικές πισίνες.

ΕΠΙΤΡΟΠΗ ΠΕΡΙΒΑΛΛΟΝΤΟΣ, ΧΩΡΙΚΟΥ ΣΧΕΔΙΑΣΜΟΥ ΚΑΙ ΑΝΑΠΤΥΞΗΣ
ΠΕΡΙΦΕΡΕΙΑΚΟΥ ΣΥΜΒΟΥΛΙΟΥ ΗΠΕΙΡΟΥ
ΑΠΟΣΠΑΣΜΑ ΑΠΟ ΠΡΑΚΤΙΚΟ 11^ο /09-12-2022 / ΘΕΜΑ 7^ο

Στον περιβάλλοντα χώρο δημιουργούνται συνολικά 22 θέσεις στάθμευσης, εκ των οποίων 2 για εν δυνάμει εμποδιζόμενα άτομα, καλύπτοντας το 5% της απαίτησης για στάθμευση ΑΜΕΑ ($5\% \times 22 = 1.1 < 2$).

Η κύρια είσοδος του συγκροτήματος θα βρίσκεται στην βορειοανατολική πλευρά του γηπέδου και θα πραγματοποιείται μέσω του δρόμου διανομής, όπως αποτυπώνεται στο Τοπογραφικό Διάγραμμα και στο Διάγραμμα Δόμησης. Έχει προβλεφθεί και χώρος δευτερεύουσας εισόδου-εξόδου στο βορειοδυτικό τμήμα του γηπέδου για την διευκόλυνση της κυκλοφορίας. Στον ακάλυπτο χώρο του γηπέδου, στο βορειοανατολικό τμήμα του, θα διαμορφωθούν υπαίθριοι χώροι αθλητικών δραστηριοτήτων (χώρος για γυμναστική, γήπεδα τένις κ.ά.). Λόγω της έντονης κλίσης του εδάφους (>20%), σε όλο το μήκος του γηπέδου, αναγκαία, κρίνεται η κατασκευή αναλημματικών, κάποιοι εξ αυτών θα υπερβαίνουν το 1,50μ. Οι τοίχοι θα είναι πέτρινοι προκειμένου να εναρμονίζονται με το φυσικό τοπίο και, σε συνδυασμό με τις υπόλοιπες διαμορφώσεις του ακαλύπτου, θα επιλύουν τόσο θέματα προσβασιμότητας σε όλους τους χώρους του ξενοδοχειακού συγκροτήματος, όσο και θέματα αισθητικής αναβάθμισης των υπαίθριων χώρων.

Η προσπέλαση σε όλους τους κοινόχρηστους χώρους μπορεί να πραγματοποιηθεί με ηλεκτρικά αυτοκίνητα, μέσω του ιδιωτικού δρόμου και των διαμορφώσεων του ακαλύπτου. Όσον αφορά στην σύνδεση του νέου ξενοδοχείου με τα δίκτυα υποδομών της περιοχής, θα συνδεθεί με το δίκτυο μέσης τάσης του ΔΕΔΔΗΕ και θα κατασκευαστεί υποσταθμός με μετασχηματιστές, το δίκτυο τηλεπικοινωνιών ΟΤΕ και το αποχετευτικό δίκτυο ακαθάρτων της ΔΕΥΑ Ηγουμενίτσας. Το νέο ξενοδοχείο θα λειτουργεί εποχικά τους μήνες Μάιο έως Οκτώβριο και θα απασχολεί 40 άτομα ως εποχικό προσωπικό.



Εικόνα 2: Απεικόνιση ξενοδοχειακής μονάδας

Στερεά απόβλητα κατά τη φάση κατασκευής: Θα χρησιμοποιηθούν στο σύνολό τους για τις απαραίτητες επιχώσεις, την αποκατάσταση του χώρου επέμβασης, τη διαμόρφωση του περιβάλλοντος χώρου κ.λπ.. Όπως φαίνεται και στο Διάγραμμα Δόμησης, τα κτίρια θα κατασκευαστούν με τέτοιο τρόπο ώστε να προσαρμόζονται στο ανάγλυφο του γηπέδου, με τα πλεονάζοντα προϊόντα εκσκαφής (εφόσον προκύψουν), θα μεταφερθούν σε μονάδα διαχείρισης Α.Ε.Κ.Κ., προκειμένου να διαχειριστούν κατάλληλα.

Υγρά απόβλητα κατά τη φάση κατασκευής του ξενοδοχείου θα είναι τα αστικά λύματα από τους εργάτες κατά την κατασκευή του έργου. Για την κάλυψη των αναγκών του προσωπικού προτείνεται η εγκατάσταση χημικών τουαλετών σε κατάλληλα σημεία του εργοταξίου, ώστε να καλύπτονται οι ανάγκες των εργαζόμενων.

Στερεά απόβλητα κατά τη Φάση λειτουργίας: του ξενοδοχείου διακρίνονται σε Αστικού-οικιακού τύπου απορρίμματα και Δημοτικά απόβλητα και Απόβλητα από συσκευασίες και λοιπά ανακυκλώσιμα υλικά. Τα απόβλητα θα συγκεντρώνονται στους κάδους απορριμμάτων του Δήμου

ΕΠΙΤΡΟΠΗ ΠΕΡΙΒΑΛΛΟΝΤΟΣ, ΧΩΡΙΚΟΥ ΣΧΕΔΙΑΣΜΟΥ ΚΑΙ ΑΝΑΠΤΥΞΗΣ
ΠΕΡΙΦΕΡΕΙΑΚΟΥ ΣΥΜΒΟΥΛΙΟΥ ΗΠΕΙΡΟΥ
ΑΠΟΣΠΑΣΜΑ ΑΠΟ ΠΡΑΚΤΙΚΟ 11^ο /09-12-2022 / ΘΕΜΑ 7^ο

Ηγουμενίτσας, απ' όπου, σε καθημερινή βάση, θα αποκομίζονται από απορριμματοφόρο όχημα του Δήμου και θα οδηγούνται στη Μονάδα Επεξεργασίας Αποβλήτων Ηπείρου.

Υγρά απόβλητα κατά τη Φάση λειτουργίας θα συλλέγονται μέσω του αποχετευτικού δικτύου του ξενοδοχείου και διατίθενται στο δίκτυο αποχέτευσης προς ΔΕΥΑ Ηγουμενίτσας, προκειμένου να καταλήξουν στην μονάδα βιολογικού καθαρισμού προς επεξεργασία. Τα νερά κολύμβησης από την εκκένωση των ανοιχτών κολυμβητικών δεξαμενών, κατά την περίοδο Νοεμβρίου-Δεκεμβρίου, θα αποχλωριώνονται εντός των δεξαμενών και στη συνέχεια θα οδηγείται στο δίκτυο αποχέτευσης του ξενοδοχείου βάσει των οριζόμενων στην εγκύκλιο ΔΥΓ2/99932/2006/22-3-2007 του Υπουργείου Υγείας. Το άδειασμα των δεξαμενών θα γίνεται σταδιακά.

Τα χρησιμοποιημένα μαγειρικά έλαια (τηγανέλαια) από τις κουζίνες των εστιατορίων του ξενοδοχείου, θα συλλέγονται σε δοχεία και θα παραλαμβάνονται από κατάλληλα αδειοδοτημένη εταιρεία.

Τα διάφορα υγρά απόβλητα (ορυκτέλαια συντήρησης) που παράγονται από τον μηχανολογικό εξοπλισμό (γράσα, ορυκτέλαια, κ.ά.) θα συλλέγονται και θα παραδίδονται υποχρεωτικά σε νόμιμα αδειοδοτημένο συλλέκτη με ευθύνη του εκάστοτε.

Υστερα από όλα τα παραπάνω, η υπηρεσίας μας εισηγείται όπως γνωμοδοτήσετε θετικά επί της Μ.Π.Ε. του έργου, καθώς κατά την άποψή της υπηρεσίας μας η εν λόγω Μ.Π.Ε. εξετάζει με πληρότητα και αντιμετωπίζει με τρόπο ικανοποιητικό και αποτελεσματικό τις όποιες επιπτώσεις στο περιβάλλον από το συγκεκριμένο έργο».

δ) Την αριθ. Φ.901/1242/450557/25-11-2022 (Σ.7804) θετική χωρίς όρους - προϋποθέσεις γνωμοδότηση του Τμήματος 4 (Προστ. Περιβάλλοντος) του Γενικού Επιτελείου Εθνικής Άμυνας.

ε) Την αριθ. πρωτ. 21829/16-11-2022 θετική με όρους – προϋποθέσεις γνωμοδότηση της Ειδικής Υπηρεσίας Προώθησης και Αδειοδότησης Τουριστικών Επενδύσεων (Ε.Υ.Π.Α.Τ.Ε.) του Υπουργείου Τουρισμού.

στ) Την αριθ. πρωτ. 547778/09-11-2022 θετική με όρους – προϋποθέσεις γνωμοδότηση της Υπηρεσίας Νεωτέρων Μνημείων & Τεχνικών Έργων Ηπείρου, Βορείου Ιονίου και Δυτικής Μακεδονίας.

ζ) Την αριθ. πρωτ. 27782/29-11-2022 θετική με όρους – προϋποθέσεις γνωμοδότηση του Οργανισμού Φυσικού Περιβάλλοντος & Κλιματικής Αλλαγής (Ο.ΦΥ.ΠΕ.Κ.Α.) – Μονάδα Διαχείρισης Προστατευόμενων Περιοχών Ηπείρου.

η) Την τοποθέτηση του Προέδρου της Επιτροπής κ. Γοργόλη Βασιλείου, ο οποίος παρουσίασε το θέμα, αναφέρθηκε στις θετικές γνωμοδοτήσεις του Ο.ΦΥ.ΠΕ.Κ.Α., του Γ.Ε.ΕΘ.Α., της Υπηρεσίας Νεωτέρων Μνημείων και της Ε.Υ.Π.Α.Τ.Ε. και εισηγήθηκε να γνωμοδοτήσει ΘΕΤΙΚΑ η Επιτροπή σύμφωνα με τη θετική εισήγηση της υπηρεσίας.

θ) Την τοποθέτηση του κ. Κορωναίου Θεόδωρου από την παράταξη «Κοινό των Ηπειρωτών», ο οποίος συμφώνησε με τη ΘΕΤΙΚΗ εισήγηση της υπηρεσίας γιατί δεν φαίνεται να υπάρχουν ιδιαίτερα περιβαλλοντικά προβλήματα ή αντίδραση από τους κατοίκους της περιοχής.

ι) Την τοποθέτηση του κ. Λιούρη Θεοχάρη από την παράταξη «Ήπειρος Όλων», ο οποίος συμφώνησε με τη ΘΕΤΙΚΗ εισήγηση της υπηρεσίας.

κ) Την τοποθέτηση της κας Ζέκα – Πάσχου Κωνσταντίνας από την παράταξη «Λαϊκή Συσπείρωση», η οποία συμφώνησε με τη ΘΕΤΙΚΗ εισήγηση της υπηρεσίας.

και ό,τι διατυπώθηκε κατά την διάρκεια της συζήτησης του θέματος, η γνωμοδότησή μας επί του φακέλου της Μελέτης Περιβαλλοντικών Επιπτώσεων (ΜΠΕ) έχει ως εξής:

Αποφασίζει ΟΜΟΦΩΝΑ
(Απόφαση 11/113/09-12-2022)

ΕΠΙΤΡΟΠΗ ΠΕΡΙΒΑΛΛΟΝΤΟΣ, ΧΩΡΙΚΟΥ ΣΧΕΔΙΑΣΜΟΥ ΚΑΙ ΑΝΑΠΤΥΞΗΣ
ΠΕΡΙΦΕΡΕΙΑΚΟΥ ΣΥΜΒΟΥΛΙΟΥ ΗΠΕΙΡΟΥ
ΑΠΟΣΠΑΣΜΑ ΑΠΟ ΠΡΑΚΤΙΚΟ 11^ο /09-12-2022 / ΘΕΜΑ 7^ο

Γνωμοδοτεί θετικά για το περιεχόμενο της Μελέτης Περιβαλλοντικών Επιπτώσεων του έργου, όπως διαβιβάστηκε με το αριθ. πρωτ. 130416/07-11-2022 έγγραφο του Τμήματος Περιβαλλοντικού Σχεδιασμού της Δ/σης Περιβάλλοντος & Χωρικού Σχεδιασμού Ηπείρου της Αποκεντρωμένης Διοίκησης Ηπείρου – Δυτικής Μακεδονίας.	
5. ΣΥΜΠΕΡΑΣΜΑΤΑ ΓΝΩΜΟΔΟΤΗΣΗΣ	
Α. ΓΝΩΜΟΔΟΤΟΥΜΕ ΘΕΤΙΚΑ ΓΙΑ ΤΗΝ ΥΛΟΠΟΙΗΣΗ ΤΟΥ ΕΡΓΟΥ Η ΤΗΣ ΔΡΑΣΤΗΡΙΟΤΗΤΑΣ ΧΩΡΙΣ ΤΗΝ ΑΠΑΙΤΗΣΗ ΠΡΟΣΘΕΤΩΝ ΟΡΩΝ - ΠΡΟΫΠΟΘΕΣΕΩΝ	<input checked="" type="checkbox"/>
Β. ΓΝΩΜΟΔΟΤΟΥΜΕ ΘΕΤΙΚΑ ΓΙΑ ΤΗΝ ΥΛΟΠΟΙΗΣΗ ΤΟΥ ΕΡΓΟΥ Ή ΤΗΣ ΔΡΑΣΤΗΡΙΟΤΗΤΑΣ ΜΕ ΤΟΥΣ ΟΡΟΥΣ - ΠΡΟΫΠΟΘΕΣΕΙΣ ΠΟΥ ΠΑΡΑΤΙΘΕΝΤΑΙ ΣΤΟ ΣΗΜΕΙΟ 4 ΤΟΥ ΠΑΡΟΝΤΟΣ	<input type="checkbox"/>
Γ. ΓΝΩΜΟΔΟΤΟΥΜΕ ΑΡΝΗΤΙΚΑ ΓΙΑ ΤΗΝ ΥΛΟΠΟΙΗΣΗ ΤΟΥ ΕΡΓΟΥ Ή ΤΗΣ ΔΡΑΣΤΗΡΙΟΤΗΤΑΣ ΓΙΑ ΤΟΥΣ ΣΥΓΚΕΚΡΙΜΕΝΟΥΣ ΛΟΓΟΥΣ ΠΟΥ ΠΑΡΑΤΙΘΕΝΤΑΙ ΣΤΟ ΣΗΜΕΙΟ 4 ΤΟΥ ΠΑΡΟΝΤΟΣ	<input type="checkbox"/>
Δ. ΔΕ ΔΥΝΑΜΕΘΑ ΝΑ ΓΝΩΜΟΔΟΤΗΣΟΥΜΕ ΕΠΙ ΤΗΣ ΔΙΑΒΙΒΑΣΘΕΙΣΑΣ Μ.Π.Ε. ΔΙΟΤΙ ΔΙΑΠΙΣΤΩΝΟΝΤΑΙ ΣΕ ΑΥΤΗ ΟΥΣΙΩΔΕΙΣ ΕΛΛΕΙΨΕΙΣ ΣΕ Ο,ΤΙ ΑΦΟΡΑ ΤΟ ΑΝΤΙΚΕΙΜΕΝΟ ΑΡΜΟΔΙΟΤΗΤΑΣ ΤΗΣ ΥΠΗΡΕΣΙΑΣ ΜΑΣ, ΟΠΩΣ ΑΥΤΕΣ (ΕΛΛΕΙΨΕΙΣ) ΠΑΡΑΤΙΘΕΝΤΑΙ ΣΤΟ ΣΗΜΕΙΟ 4 ΤΟΥ ΠΑΡΟΝΤΟΣ.	<input type="checkbox"/>
Ε. ΔΕ ΔΥΝΑΜΕΘΑ ΝΑ ΓΝΩΜΟΔΟΤΗΣΟΥΜΕ ΕΠΙ ΤΗΣ ΔΙΑΒΙΒΑΣΘΕΙΣΑΣ Μ.Π.Ε. ΔΙΟΤΙ ΔΕΝ ΕΜΠΙΠΤΕΙ ΣΤΟ ΠΕΔΙΟ ΤΩΝ ΚΑΤΑ ΝΟΜΟ ΑΡΜΟΔΙΟΤΗΤΩΝ ΤΗΣ ΥΠΗΡΕΣΙΑΣ ΜΑΣ.	<input type="checkbox"/>
6. ΣΥΝΗΜΜΕΝΑ:	
1) Εισηγητικό Σημείωμα της Δ/σης Περιβάλλοντος & Χωρικού Σχεδιασμού Π.Η. – Τμήμα Περιβάλλοντος & Υροοικονομίας Π.Ε. Πρέβεζας. 2) Αντίγραφο του αποδεικτικού δημοσίευσης της Ανακοίνωσης – Πρόσκλησης της Προέδρου του Περιφερειακού Συμβουλίου. 3) Αντίγραφο της σελίδας της Ημερήσιας Εφημερίδας στην οποία δημοσιεύθηκε.	<input checked="" type="checkbox"/>

Το παρόν πρακτικό, αφού συντάχθηκε, αναγνώσθηκε και βεβαιώθηκε, υπογράφεται ως εξής:

Ο ΠΡΟΕΔΡΟΣ ΤΗΣ ΕΠΙΤΡΟΠΗΣ**ΓΟΡΓΟΛΗΣ ΒΑΣΙΛΕΙΟΣ**

ΑΝΤΙΠΕΡΙΦΕΡΕΙΑΡΧΗΣ
ΠΕΡΙΒΑΛΛΟΝΤΟΣ, ΑΝΑΠΤΥΞΗΣ & ΕΜΠΟΡΙΟΥ

Ακριβές Απόσπασμα
από το Πρακτικό 11ο/09-12-2022

Η Γραμματέας
(πρακτικογράφος)

Βαγιούλα Διαμάντη

ΤΑ ΜΕΛΗ ΤΗΣ ΕΠΙΤΡΟΠΗΣ

1. Σίμου - Τάσιου Αναστασία
2. Κατέρης Ιωάννης
3. Ναυρόζογλου Παναγιώτα
4. Γαϊτανίδης Πρόδρομος
5. Βαρέλης Δημήτριος
6. Σπανοπούλου Σάρρα - Ηλιάνα
7. Φώτης Φώτιος
8. Σπέγγος Αριστείδης
9. Κορωνάιος Θεόδωρος
10. Λιούρης Θεοχάρης
11. Ζέκα - Πάσχου Κωνσταντίνα

Απόσπασμα από το Πρακτικό 11^ο/09-12-2022

ΘΕΜΑ 8^ο :

**Καθορισμός ανώτατου αριθμού αδειών παραγωγών πωλητών για την άσκηση
πλανοδίου εμπορίου στην Περιφέρεια Ηπείρου.**

Η Επιτροπή Περιβάλλοντος Χωρικού Σχεδιασμού & Ανάπτυξης του Περιφερειακού Συμβουλίου Ηπείρου λαμβάνοντας υπόψη:

α) το αριθ. πρωτ. 189248/1655/02-12-2022 έγγραφο του Τμήματος Εμπορίου της Διεύθυνσης Δια βίου Μάθησης, Απασχόλησης, Εμπορίου & Τουρισμού της Περιφέρειας Ηπείρου με θέμα: «Καθορισμός ανώτατου αριθμού αδειών παραγωγών πωλητών για την άσκηση πλανοδίου εμπορίου στην Περιφέρεια Ηπείρου» στο οποίο αναφέρονται τα εξής:

«Η Επιτροπή Περιβάλλοντος, Χωρικού Σχεδιασμού και Ανάπτυξης της Περιφέρειας Ηπείρου, με την με αριθ.3/43/4-6-2018 Απόφασή της είχε καθορίσει ως ανώτατο αριθμό αδειών παραγωγών πωλητών για την άσκηση πλανοδίου εμπορίου στην Περιφέρεια Ηπείρου τις διακόσιες (200) θέσεις.

Επειδή όμως, όπως μας ενημερώνουν τα Τμήματα Εμπορίου & Τουρισμού των Περιφερειακών Ενοτήτων της Περιφέρειας Ηπείρου, υπάρχει αυξημένο ενδιαφέρον για την έκδοση και νέων αδειών, κρίνεται απαραίτητος ο επανακαθορισμός του ανώτατου αυτού αριθμού αδειών για την άσκηση πλανοδίου εμπορίου. Ο επανακαθορισμός καθίσταται αναγκαίος και εξαιτίας της εφαρμογής των διατάξεων του Ν. 4849/2021, οι οποίες απαιτούν την έκδοση προκήρυξης νέων θέσεων – αδειών για την άσκηση πλανοδίου εμπορίου.

Πρόταση της Υπηρεσίας μας, μετά και από συνεννόηση με τα Τμήματα Εμπορίου & Τουρισμού των Περιφερειακών Ενοτήτων της Περιφέρειας Ηπείρου, είναι να ανέλθει ο ανώτατος αριθμός αδειών παραγωγών πωλητών για την άσκηση πλανοδίου εμπορίου στην Περιφέρεια Ηπείρου στις τριακόσιες πενήντα (350), ώστε να καλύψει και τις υφιστάμενες άδειες, οι οποίες ανανεώθηκαν, αλλά και τις νέες που θα προκύψουν μετά την έκδοση της προαναφερόμενης προκήρυξης».

β) την αριθ. 3/43/04-06-2018 Απόφαση της Επιτροπής Περιβάλλοντος, Χωρικού Σχεδιασμού και Ανάπτυξης Περιφέρειας Ηπείρου (ΑΔΑ: Ω5Λ87Λ9-0ΜΓ).

γ) την τοποθέτηση του κ. Γοργόλη Βασιλείου ο οποίος παρουσίασε το θέμα και εισηγήθηκε η Επιτροπή να γνωμοδοτήσει θετικά για την αύξηση του αριθμού αδειών για την άσκηση πλανοδίου εμπορίου δεδομένου ότι υπάρχει ζήτηση και η δραστηριότητα καλύπτει βιοτικές ανάγκες των συμπολιτών μας.

δ) την τοποθέτηση του κ. Κορωναίου Θεόδωρου από την παράταξη «Κοινό των Ηπειρωτών», ο οποίος ψήφισε ΘΕΤΙΚΑ με την προϋπόθεση ο αριθμός των αδειών να καλύπτει όλους τους αιτούντες και δεν θα υπάρχουν κάποιοι που θα αποκλειστούν.

ε) την τοποθέτηση του κ. Λιούρη Θεοχάρη από την παράταξη «Ήπειρος Όλων», ο οποίος ψήφισε ΘΕΤΙΚΑ.

στ) την τοποθέτηση της κας Ζέκα – Πάσχου Κωνσταντίνας από την παράταξη «Λαϊκή Συσπείρωση», η οποία ψήφισε ΘΕΤΙΚΑ.

και ό,τι διατυπώθηκε κατά την διάρκεια της συζήτησης του θέματος:

**Αποφασίζει ΟΜΟΦΩΝΑ
(Απόφαση 11/114/09-12-2022)**

Εγκρίνει τον καθορισμό ανώτατου αριθμού αδειών παραγωγών πωλητών για την άσκηση πλανόδιου εμπορίου στην Περιφέρεια Ηπείρου στις τριακόσιες πενήντα (350).

Το παρόν πρακτικό, αφού συντάχθηκε, αναγνώσθηκε και βεβαιώθηκε, υπογράφεται ως εξής:

Ο ΠΡΟΕΔΡΟΣ ΤΗΣ ΕΠΙΤΡΟΠΗΣ

ΓΟΡΓΟΛΗΣ ΒΑΣΙΛΕΙΟΣ

ΑΝΤΙΠΕΡΙΦΕΡΕΙΑΡΧΗΣ
ΠΕΡΙΒΑΛΛΟΝΤΟΣ, ΑΝΑΠΤΥΞΗΣ & ΕΜΠΟΡΙΟΥ

Ακριβές Απόσπασμα
από το Πρακτικό 11ο/09-12-2022

Η Γραμματέας
(πρακτικογράφος)

Βαγιούλα Διαμάντη

ΤΑ ΜΕΛΗ ΤΗΣ ΕΠΙΤΡΟΠΗΣ

1. Σίμου - Τάσιου Αναστασία
2. Κατέρης Ιωάννης
3. Ναυρόζογλου Παναγιώτα
4. Γαϊτανίδης Πρόδρομος
5. Βαρέλης Δημήτριος
6. Σπανοπούλου Σάρρα - Ηλιάνα
7. Φώτης Φώτιος
8. Σπέγγος Αριστείδης
9. Κορωναίος Θεόδωρος
10. Λιούρης Θεοχάρης
11. Ζέκα - Πάσχου Κωνσταντίνα

Απόσπασμα από το Πρακτικό 11^ο/09-12-2022

ΘΕΜΑ 9^ο :

Καθορισμός ετήσιου καταβαλλόμενου τέλους ανά άδεια για την άσκηση πλανοδίου εμπορίου στην Περιφέρεια Ηπείρου.

Η Επιτροπή Περιβάλλοντος Χωρικού Σχεδιασμού & Ανάπτυξης του Περιφερειακού Συμβουλίου Ηπείρου λαμβάνοντας υπόψη:

α) το αριθ. πρωτ. 189248/1655/02-12-2022 έγγραφο του Τμήματος Εμπορίου της Διεύθυνσης Δια βίου Μάθησης, Απασχόλησης, Εμπορίου & Τουρισμού της Περιφέρειας Ηπείρου με θέμα: «Καθορισμός ανώτατου αριθμού αδειών παραγωγών πωλητών για την άσκηση πλανοδίου εμπορίου στην Περιφέρεια Ηπείρου» στο οποίο αναφέρονται τα εξής:

«Η Επιτροπή Περιβάλλοντος, Χωρικού Σχεδιασμού και Ανάπτυξης της Περιφέρειας Ηπείρου, με την με αριθ.3/44/4-6-2018 Απόφασή της είχε καθορίσει το ετήσιο καταβαλλόμενο τέλος για την χορήγηση άδειας παραγωγού πωλητή για την άσκηση πλανοδίου εμπορίου στην Περιφέρεια Ηπείρου στα δέκα ευρώ (10 €).

Σύμφωνα όμως με τις διατάξεις του άρθρου 23, παρ. 4 του Ν. 4849/2021 θα πρέπει να γίνει επανακαθορισμός του ετήσιου καταβαλλόμενου τέλους ανά άδεια για την άσκηση πλανοδίου εμπορίου στην Περιφέρεια Ηπείρου.

Πρόταση της Υπηρεσίας μας είναι να παραμείνει το ετήσιο τέλος στο ύψος των δέκα ευρώ (10 €), αφενός για να μην υπάρξει διαφοροποίηση μεταξύ του τέλους που καταβλήθηκε για την ανανέωση των υφισταμένων αδειών και αυτού που θα καταβληθεί από τους νέους δικαιούχους αδειών που θα προκύψουν από την προκήρυξη, η οποία θα εκδοθεί στις αρχές του 2023, σύμφωνα με τις διατάξεις του Ν. 4849/2021 και αφετέρου επειδή διανύουμε μια περίοδο κατά την οποία οι παραγωγοί πωλητές αντιμετωπίζουν πολλά και ποικίλα οικονομικά προβλήματα».

β) την αριθ. 3/44/04-06-2018 Απόφαση της Επιτροπής Περιβάλλοντος, Χωρικού Σχεδιασμού και Ανάπτυξης Περιφέρειας Ηπείρου (ΑΔΑ: Ω5Λ87Λ9-0ΜΓ).

γ) την τοποθέτηση του κ. Γοργόλη Βασιλείου ο οποίος παρουσίασε το θέμα και εισηγήθηκε η Επιτροπή να γνωμοδοτήσει θετικά για να παραμείνει το ετήσιο τέλος στο ύψος των δέκα ευρώ (10 €) λόγω και της υφιστάμενης οικονομικής κρίσης.

δ) την τοποθέτηση του κ. Κορωναίου Θεόδωρου από την παράταξη «Κοινό των Ηπειρωτών», ο οποίος ψήφισε ΘΕΤΙΚΑ.

ε) την τοποθέτηση του κ. Λιούρη Θεοχάρη από την παράταξη «Ήπειρος Όλων», ο οποίος ψήφισε ΘΕΤΙΚΑ.

στ) την τοποθέτηση της κας Ζέκα – Πάσχου Κωνσταντίνας από την παράταξη «Λαϊκή Συσπείρωση», η οποία ψήφισε ΘΕΤΙΚΑ.

και ό,τι διατυπώθηκε κατά την διάρκεια της συζήτησης του θέματος:

**Αποφασίζει ΟΜΟΦΩΝΑ
(Απόφαση 11/115/09-12-2022)**

Εγκρίνει τον καθορισμό του ετήσιου καταβαλλόμενου τέλους ανά άδεια για την άσκηση πλανοδίου εμπορίου στην Περιφέρεια Ηπείρου στο ποσό των δέκα ευρώ (10€).

ΕΠΙΤΡΟΠΗ ΠΕΡΙΒΑΛΛΟΝΤΟΣ, ΧΩΡΙΚΟΥ ΣΧΕΔΙΑΣΜΟΥ ΚΑΙ ΑΝΑΠΤΥΞΗΣ
ΠΕΡΙΦΕΡΕΙΑΚΟΥ ΣΥΜΒΟΥΛΙΟΥ ΗΠΕΙΡΟΥ
ΑΠΟΣΠΑΣΜΑ ΑΠΟ ΠΡΑΚΤΙΚΟ 11^ο /09-12-2022 / **ΘΕΜΑ 9^ο**

Το παρόν πρακτικό, αφού συντάχθηκε, αναγνώσθηκε και βεβαιώθηκε, υπογράφεται ως εξής:

Ο ΠΡΟΕΔΡΟΣ ΤΗΣ ΕΠΙΤΡΟΠΗΣ

ΓΟΡΓΟΛΗΣ ΒΑΣΙΛΕΙΟΣ

ΑΝΤΙΠΕΡΙΦΕΡΕΙΑΡΧΗΣ
ΠΕΡΙΒΑΛΛΟΝΤΟΣ, ΑΝΑΠΤΥΞΗΣ & ΕΜΠΟΡΙΟΥ

Ακριβές Απόσπασμα
από το Πρακτικό 11ο/09-12-2022

Η Γραμματέας
(πρακτικογράφος)

Βαγιούλα Διαμάντη

ΤΑ ΜΕΛΗ ΤΗΣ ΕΠΙΤΡΟΠΗΣ

1. Σίμου - Τάσιου Αναστασία
2. Κατέρης Ιωάννης
3. Ναυρόζογλου Παναγιώτα
4. Γαϊτανίδης Πρόδρομος
5. Βαρέλης Δημήτριος
6. Σπανοπούλου Σάρρα - Ηλιάνα
7. Φώτης Φώτιος
8. Σπέγγος Αριστείδης
9. Κορωναίος Θεόδωρος
10. Λιούρης Θεοχάρης
11. Ζέκα - Πάσχου Κωνσταντίνα