

ΕΠΙΤΡΟΠΗ ΠΕΡΙΒΑΛΛΟΝΤΟΣ, ΧΩΡΙΚΟΥ ΣΧΕΔΙΑΣΜΟΥ ΚΑΙ ΑΝΑΠΤΥΞΗΣ  
ΠΕΡΙΦΕΡΕΙΑΚΟΥ ΣΥΜΒΟΥΛΙΟΥ ΗΠΕΙΡΟΥ

**ΠΡΑΚΤΙΚΟ 1ο/02-02-2023**

Σήμερα, δύο (02) Φεβρουαρίου του έτους 2023, ημέρα Πέμπτη και ώρα 11:00 π.μ. στην αίθουσα συνεδριάσεων του Περιφερειακού Συμβουλίου της Περιφέρειας Ηπείρου, συνήλθε σε τακτική δημόσια δια ζώσης συνεδρίαση η Επιτροπή Περιβάλλοντος, Χωρικού Σχεδιασμού και Ανάπτυξης του Περιφερειακού Συμβουλίου Ηπείρου, έπειτα από την αριθ. πρωτ. 14119/270/27-01-2023 πρόσκληση του Προέδρου της.

Η επιτροπή συστάθηκε και λειτουργεί σύμφωνα με:

- τις διατάξεις του άρθρου 164 του Ν. 3852/2010 (ΦΕΚ 87/Α/2010) όπως ισχύει,
- τις αριθ. πρωτ. 3/6/01-02-2022 και 3/7/01-02-2022 αποφάσεις του Περιφερειακού Συμβουλίου Ηπείρου (ΦΕΚ 799/Β/2022),
- την αριθ. πρωτ. οικ. 27737/1844/24-02-2022 (ΑΔΑ:645Ρ7Λ9-06Μ) απόφαση του Περιφερειάρχη Ηπείρου με την οποία ορίστηκε ως Πρόεδρος της Επιτροπής ο κ. Γοργόλης Βασίλειος, Αντιπεριφερειάρχης Περιβάλλοντος, Ανάπτυξης και Εμπορίου και
- την αριθ. 1/1/09-03-2022 (ΑΔΑ: 62Ι27Λ9-Ζ6Γ) απόφαση της Επιτροπής Περιβάλλοντος, Χωρικού Σχεδιασμού & Ανάπτυξης του Περιφερειακού Συμβουλίου Ηπείρου, με την οποία ορίστηκε Αντιπρόεδρος της Επιτροπής ο κ. Κορωνάιος Θεόδωρος, Περιφερειακός Σύμβουλος Π.Ε. Πρέβεζας.

Η συγκρότηση της Επιτροπής είναι:

<b>Πρόεδρος</b>	<b>Τακτικά μέλη:</b>	<b>Αναπληρωματικά μέλη:</b>
Γοργόλης Βασίλειος	1. Σίμου-Τάσιου Αναστασία	Γκούμας Αχιλλέας
	2. Κατέρης Ιωάννης	Δηλαβέρη Ρεγγίνα
	3. Ναυρόζογλου Παναγιώτα (Γιώτα)	Καλούδης Βασίλειος
	4. Γαϊτανίδης Πρόδρομος (Μάκης)	Πατήλας Κωνσταντίνος
	5. Λάμπρου Αλκιβιάδης	Σιαράβας Κωνσταντίνος
	6. Βαρέλης Δημήτριος	Παπαχρήστου Βασίλειος
	7. Σπανοπούλου-Σάρρα Ηλιάνα	Μητροκώστα Παναγιώτα (Γιούλα)
	8. Φώτης Φώτιος	Ψαθάς Βασίλειος
	9. Σπέγγος Αριστείδης Δημήτριος (Άρης)	Τρομπούκης Δημήτριος
	10. Κορωνάιος Θεόδωρος	Ζάψας Γεώργιος
	11. Ριζόπουλος Σπυρίδων	Παππάς Δημήτριος
	12. Λιούρης Θεοχάρης	Φραγκούλης Παύλος
	13. Ζέκα-Πάσχου Κωνσταντίνα	Πρέντζας Γεώργιος
	14. Γαλατάς Ζώης	Νουτσόπουλος Κωνσταντίνος

Για την Γραμματειακή υποστήριξη της Επιτροπής, με την αριθ. οικ. 79154/5230/24-05-2022 (ΑΔΑ:ΨΤΡΔ7Λ9-Ψ4Ν) Απόφαση Περιφερειάρχη Ηπείρου, ορίστηκαν οι υπάλληλοι της Περιφέρειας Ηπείρου Βασιλική Μαντζίλα και Βαγιούλα Διαμάντη.

Στη συνεδρίαση, στην οποία κλήθηκαν νομίμως όλα τα μέλη της Επιτροπής, παρόντες ήταν οι:  
**Α.** Γοργόλης Βασίλειος, Αντιπεριφερειάρχης για θέματα Περιβάλλοντος, Ανάπτυξης και Εμπορίου της Περιφέρειας Ηπείρου, Πρόεδρος της Επιτροπής.

**Β.** Τα μέλη – Περιφερειακοί Σύμβουλοι:

---

Αξιοβίωτη Ανάπτυξη Ηπείρου	Σίμου – Τάσιου Αναστασία
	Κατέρης Ιωάννης
	Καλούδης Βασίλειος (αναπληρωματικό μέλος)
	Γαϊτανίδης Πρόδρομος
	Σιαράβας Κωνσταντίνος (αναπληρωματικό μέλος)
	Βαρέλης Δημήτριος
	Μητροκώστα Γιούλα (αναπληρωματικό μέλος)

---

ΕΠΙΤΡΟΠΗ ΠΕΡΙΒΑΛΛΟΝΤΟΣ, ΧΩΡΙΚΟΥ ΣΧΕΔΙΑΣΜΟΥ ΚΑΙ ΑΝΑΠΤΥΞΗΣ  
ΠΕΡΙΦΕΡΕΙΑΚΟΥ ΣΥΜΒΟΥΛΙΟΥ ΗΠΕΙΡΟΥ  
ΠΡΑΚΤΙΚΟ 1<sup>ο</sup> / 02-02-2023

	Φώτης Φώτιος
Κοινό των Ηπειρωτών	Κορωναίος Θεόδωρος Τρομπούκης Δημήτριος (αναπληρωματικό μέλος)
Ορίζοντες Ηπείρου	Ριζόπουλος Σπυρίδων
Ήπειρος Όλων	Λιούρης Θεοχάρης
Λαϊκή Συσπείρωση	Πρέντζας Γεώργιος
Αριστερή Παρέμβαση στην Ήπειρο	Ζώης Γαλατάς

### Γ.Απόντες:

Το τακτικό μέλος Ναυρόζογλου Παναγιώτα, η οποία αναπληρώθηκε σε όλα τα θέματα από το αναπληρωματικό μέλος Καλούδη Βασίλειο.

Το τακτικό μέλος Λάμπρου Αλκιβιάδης, ο οποίος αναπληρώθηκε σε όλα τα θέματα από το αναπληρωματικό μέλος Σιαράβα Κωνσταντίνο.

Το τακτικό μέλος Σπανοπούλου Σάρρα - Ηλιάνα, η οποία αναπληρώθηκε σε όλα τα θέματα από το αναπληρωματικό μέλος Μητροκώστα Γιούλα.

Το τακτικό μέλος Σπέγγος Αριστείδης, ο οποίος αναπληρώθηκε σε όλα τα θέματα από το αναπληρωματικό μέλος Τρομπούκη Δημήτριο.

Το τακτικό μέλος Ζέκα – Πάσχου Κωνσταντίνα, η οποία αναπληρώθηκε σε όλα τα θέματα από το αναπληρωματικό μέλος Πρέντζα Γεώργιο.

Για την Γραμματειακή υποστήριξη παρούσες στη συνεδρίαση ήταν οι υπάλληλοι της Περιφέρειας Ηπείρου όπως έχουν οριστεί.

Επίσης, στη συνεδρίαση παραστάθηκαν με τοποθετήσεις χωρίς δικαίωμα ψήφου οι κ.κ.:

- Ιωάννης Λυκοτραφίτης, προϊστάμενος της Δ/σης Περιβάλλοντος & Χωρικού Σχεδιασμού Περιφέρειας Ηπείρου,
- Σοφία Φούκη, προϊσταμένη του Τμήματος Τουρισμού Π.Ε. Ιωαννίνων της Διεύθυνσης Δια Βίου Μάθησης, Απασχόλησης, Εμπορίου και Τουρισμού Περιφέρειας Ηπείρου για τη συζήτηση του 10<sup>ου</sup> και 11<sup>ου</sup> θέματος ημερήσιας διάταξης,
- Βασιλική Μπάρκα, προϊσταμένη του Τμήματος Εμπορίου Π.Ε. Ιωαννίνων της Διεύθυνσης Δια Βίου Μάθησης, Απασχόλησης, Εμπορίου και Τουρισμού Περιφέρειας Ηπείρου για τη συζήτηση του 9<sup>ου</sup> θέματος,
- Λίνα Γιωτάκη, πληρεξούσια δικηγόρος της Κοινότητας Ανθοχωρίου για τη συζήτηση του 1<sup>ου</sup> θέματος,
- Παύλος Τούμπας, μηχανικός περιβάλλοντος, εκπρόσωπος της ομάδας μελέτης του έργου του 1<sup>ου</sup> θέματος
- Αθανάσιος Τσιάμης, κάτοικος της κοινότητας Ανθοχωρίου και μέλος της Επιτροπής Πολιτών Ανθοχωρίου για τη συζήτηση του 1<sup>ου</sup> θέματος.

Στη συνέχεια, αφού διαπιστώθηκε η νόμιμη απαρτία, ο Πρόεδρος κήρυξε την έναρξη της συνεδρίασης. Η Επιτροπή συζήτησε και αποφάσισε για τα παρακάτω θέματα ημερήσιας διάταξης:

Επικύρωση των αποφάσεων της 11<sup>ης</sup>/2022 Συνεδρίασης της Επιτροπής Περιβάλλοντος Χωρικού Σχεδιασμού & Ανάπτυξης, όπως αυτές καταγράφονται στο Πρακτικό 11<sup>ο</sup>/09-12-2022 με ΑΔΑ: ΨΥΝΡ7Λ9-Τ7Β.

1. Γνωμοδότηση επί της Μελέτης Περιβαλλοντικών Επιπτώσεων (Μ.Π.Ε.) του έργου: «**Μικρό Υδροηλεκτρικό Έργο** (ΜΥΗΕ) ρέματος «Λευκοπόταμος», ισχύος 1,38 MW, στη Τ.Κ. Ανθοχωρίου, Δ.Ε. Μετσόβου, Δήμου Μετσόβου, Π.Ε. Ιωαννίνων, Περιφέρειας

ΕΠΙΤΡΟΠΗ ΠΕΡΙΒΑΛΛΟΝΤΟΣ, ΧΩΡΙΚΟΥ ΣΧΕΔΙΑΣΜΟΥ ΚΑΙ ΑΝΑΠΤΥΞΗΣ  
ΠΕΡΙΦΕΡΕΙΑΚΟΥ ΣΥΜΒΟΥΛΙΟΥ ΗΠΕΙΡΟΥ  
ΠΡΑΚΤΙΚΟ 1<sup>ο</sup> / 02-02-2023

Ηπείρου». Φορέας πραγματοποίησης και λειτουργίας του έργου είναι η εταιρεία: «ΦΩΤΟΒΟΛΤΑΪΚΗ ΙΤΕΑΣ ΦΛΩΡΙΝΑΣ Α.Ε.» (Κατάταξη: Ομάδα 10η, Υποκατηγορία Α2, α/α 8: Ανανεώσιμες πηγές ενέργειας και μεμονωμένοι σταθμοί αποθήκευσης ενέργειας/Υδροηλεκτρικά έργα) ([ΠΕΤ 2208824520](#)).

(Θέμα από αναβολή - Εισήγηση Τμήμα Περιβάλλοντος της Δ/σης Περιβάλλοντος & Χωρικού Σχεδιασμού Περιφέρειας Ηπείρου).

2. Γνωμοδότηση επί της Μελέτης Περιβαλλοντικών Επιπτώσεων (Μ.Π.Ε.) του έργου: «Έγκριση περιβαλλοντικών όρων υφιστάμενης **πτηνοτροφικής μονάδας**, με αύξηση δυναμικότητας από 19.560 σε 28.360 όρνιθες κρεατοπαραγωγής, με υδρογεώτρηση, στη θέση «Μούσιας» της Τ.Κ. Βίγλας, Δ.Ε. Αμβρακικού του Δήμου Αρταίων, Π.Ε. Άρτας, Περιφέρειας Ηπείρου». Φορέας πραγματοποίησης και λειτουργίας του έργου είναι ο κ. Δημήτριος Χάιδος. (Κατάταξη: Ομάδα 7<sup>η</sup>, Υποκατηγορία Α2, α/α 1: Πτηνοκτηνοτροφικές εγκαταστάσεις/Εγκαταστάσεις εκτροφής κοτόπουλων πάχυνσης και Ομάδα 2<sup>η</sup>, Υποκατηγορία Α2, α/α 6: Υδραυλικά έργα/ Υδρογεωτρήσεις και φρέατα κάθε χρήσης (εφεξής: “Υδρογεωτρήσεις”)([ΠΕΤ 2211862228](#)).

(Εισήγηση Τμήμα Περιβάλλοντος της Δ/σης Περιβάλλοντος & Χωρικού Σχεδιασμού Περιφέρειας Ηπείρου).

3. Γνωμοδότηση επί της Μελέτης Περιβαλλοντικών Επιπτώσεων (Μ.Π.Ε.) του έργου: «Εγκατάσταση **πτηνοτροφικής μονάδας**, δυναμικότητας 63.000 ορνιθίων κρεατοπαραγωγής, με υδρογεώτρηση, στην Τ.Κ. Ρωμιάς, Δ.Ε. Φιλιπιάδας του Δ. Ζηρού, Π.Ε. Πρέβεζας, Περιφέρειας Ηπείρου». Φορέας πραγματοποίησης και λειτουργίας του έργου είναι η εταιρεία: «ΛΙΑΠΑΤΗΣ ΜΟΝΟΠΡΟΣΩΠΗ ΙΚΕ». (Κατάταξη: Ομάδα 7<sup>η</sup>, Υποκατηγορία Α2, α/α 1: Πτηνοκτηνοτροφικές εγκαταστάσεις/Εγκαταστάσεις εκτροφής κοτόπουλων πάχυνσης και Ομάδα 2<sup>η</sup>, Υποκατηγορία Α2, α/α 6 : Υδραυλικά έργα/Υδρογεωτρήσεις και φρέατα κάθε χρήσης (εφεξής: “Υδρογεωτρήσεις”) ([ΠΕΤ 2211860727](#)).

(Εισήγηση Τμήμα Περιβάλλοντος & Υδροοικονομίας Π.Ε. Πρέβεζας της Δ/σης Περιβάλλοντος & Χωρικού Σχεδιασμού Περιφέρειας Ηπείρου).

4. Γνωμοδότηση επί της Μελέτης Περιβαλλοντικών Επιπτώσεων (Μ.Π.Ε.) του έργου: «Εγκατάσταση **χοιροτροφικής μονάδας**, δυναμικότητας 3.000 χοιριδίων κρεατοπαραγωγής άνω των 30 κιλών στη θέση «Ντούσκοκ», Τ.Κ. Γυμνοτόπου, Δ.Ε. Φιλιπιάδας, Δήμου Ζηρού, Π.Ε. Πρέβεζας, Περιφέρειας Ηπείρου». Φορέας πραγματοποίησης και λειτουργίας του έργου είναι η εταιρεία: «ΠΑΝΑΓΙΩΤΗΣ ΚΑΙ ΒΑΣΙΛΙΚΗ ΚΟΚΚΑΛΗ Ο.Ε.» (Κατάταξη: Ομάδα 7<sup>η</sup>, Υποκατηγορία Α2, α/α 3: Πτηνοκτηνοτροφικές εγκαταστάσεις/Εγκαταστάσεις εκτροφής χοίρων πάχυνσης (άνω των 30Kg) ([ΠΕΤ 2211851320](#)).

(Εισήγηση Τμήμα Περιβάλλοντος & Υδροοικονομίας Π.Ε. Πρέβεζας της Δ/ση Περιβάλλοντος & Χωρικού Σχεδιασμού Περιφέρειας Ηπείρου).

5. Γνωμοδότηση επί της Μελέτης Περιβαλλοντικών Επιπτώσεων (Μ.Π.Ε.) του έργου: «Ίδρυση **πτηνοτροφικής μονάδας**, δυναμικότητας 63.000 πτηνών πάχυνσης, με υδρογεώτρηση, στη θέση «ΜΠΑΝΑΣΙ» της Τ.Κ. Γυμνότοπου, Δ.Ε. Φιλιπιάδας του Δήμου Ζηρού, Π.Ε. Πρέβεζας, Περιφέρειας Ηπείρου». Φορέας πραγματοποίησης και λειτουργίας του έργου είναι η εταιρεία: «ΑΘΑΝΑΣΟΠΟΥΛΟΣ ΘΕΟΔΩΡΟΣ ΜΟΝΟΠΡΟΣΩΠΗ ΙΚΕ». (Κατάταξη: Ομάδα 7<sup>η</sup>, Υποκατηγορία Α2, α/α 1: Πτηνοκτηνοτροφικές εγκαταστάσεις/Εγκαταστάσεις εκτροφής κοτόπουλων πάχυνσης και Ομάδα 2<sup>η</sup>, Υποκατηγορία Α2, α/α 6 : Υδραυλικά έργα / Υδρογεωτρήσεις και φρέατα κάθε χρήσης (εφεξής: “Υδρογεωτρήσεις”) ([ΠΕΤ 2211860826](#)).

ΕΠΙΤΡΟΠΗ ΠΕΡΙΒΑΛΛΟΝΤΟΣ, ΧΩΡΙΚΟΥ ΣΧΕΔΙΑΣΜΟΥ ΚΑΙ ΑΝΑΠΤΥΞΗΣ  
ΠΕΡΙΦΕΡΕΙΑΚΟΥ ΣΥΜΒΟΥΛΙΟΥ ΗΠΕΙΡΟΥ  
ΠΡΑΚΤΙΚΟ 1<sup>ο</sup> / 02-02-2023

- (Εισήγηση Τμήμα Περιβάλλοντος & Υδροοικονομίας Π.Ε. Πρέβεζας της Δ/νσης Περιβάλλοντος & Χωρικού Σχεδιασμού Περιφέρειας Ηπείρου).
6. Γνωμοδότηση επί της Μελέτης Περιβαλλοντικών Επιπτώσεων (Μ.Π.Ε.) του έργου: «Έγκριση Περιβαλλοντικών Όρων εγκατάστασης **πτηνοτροφικής μονάδας**, δυναμικότητας 27.720 πτηνών κρεατοπαραγωγής, στη θέση «Φτέρη», της Τ.Κ. Μαρμάρων, Δήμου Ιωαννιτών, Π.Ε. Ιωαννίνων, Περιφέρειας Ηπείρου». Φορέας πραγματοποίησης και λειτουργίας του έργου είναι η εταιρεία : «Γ. & Ν. ΑΓΡΟΚΤΗΜΑ ΕΠΕ» (Κατάταξη: Ομάδα 7<sup>η</sup>, Υποκατηγορία Α2, α/α 1: Πτηνοκτηνοτροφικές εγκαταστάσεις/Εγκαταστάσεις εκτροφής κοτόπουλων πάχυνσης και Ομάδα 10<sup>η</sup> Υποκατηγορία Α2, α/α2α: Ανανεώσιμες πηγές ενέργειας και μεμονωμένοι σταθμοί αποθήκευσης ενέργειας/Ηλεκτροπαραγωγή από φωτοβολταϊκούς σταθμούς στη στεριά) ([ΠΕΤ 2212869529](#))
- (Εισήγηση Τμήμα Περιβάλλοντος της Δ/νσης Περιβάλλοντος & Χωρικού Σχεδιασμού Περιφέρειας Ηπείρου).
7. Γνωμοδότηση επί της Μελέτης Περιβαλλοντικών Επιπτώσεων (Μ.Π.Ε.) του έργου: «**Έργα επεξεργασίας και διάθεσης λυμάτων**, Τ.Κ. Κεφαλόβρυσου, Δ.Ε. Άνω Πωγωνίου, Δήμου Πωγωνίου, Π.Ε. Ιωαννίνων, Περιφέρειας Ηπείρου». Φορέας πραγματοποίησης και λειτουργίας του έργου ή της δραστηριότητας είναι η Περιφέρεια Ηπείρου. (Κατάταξη: Ομάδα 4<sup>η</sup>, Υποκατηγορία Α2, α/α 20: Συστήματα περιβαλλοντικών υποδομών/Εγκαταστάσεις επεξεργασίας αστικών λυμάτων (πόλεων και οικισμών) με διάθεση επεξεργασμένων υγρών στο έδαφος (π.χ. για εμπλουτισμό υπόγειου υδροφορέα ή για άρδευση) ή για αστική - βιομηχανική χρήση) ([ΠΕΤ 2210846826](#))
- (Εισήγηση Τμήμα Περιβάλλοντος της Δ/νσης Περιβάλλοντος & Χωρικού Σχεδιασμού Περιφέρειας Ηπείρου).
8. Γνωμοδότηση επί της Μελέτης Περιβαλλοντικών Επιπτώσεων (Μ.Π.Ε.) του έργου: «Κατασκευή και λειτουργία έξι (6) **Αιολικών σταθμών παραγωγής ηλεκτρικής ενέργειας**, συνολικής ισχύος 18 MW, στις θέσεις «ΤΡΙΚΟΡΦΟΝ», «ΜΕΣΟΒΟΥΝΙ» και «ΜΕΓΑΛΗ ΚΑΨΑΛΑ» της Δ.Ε. Ασπροποτάμου και στις θέσεις «ΚΟΥΤΣΟΥΛΑΣ» και «ΧΙΟΛΙ» της Δ.Ε. Καστανιάς, του Δήμου Μετεώρων, της Π.Ε. Τρικάλων, Περιφέρειας Θεσσαλίας και στη θέση «ΟΕΥΑ ΔΕΣΠΟΤΗ» της Δ.Ε. Μετσόβου του Δήμου Μετσόβου, Π.Ε. Ιωαννίνων, Περιφέρειας Ηπείρου». Φορέας πραγματοποίησης και λειτουργίας του έργου είναι οι εταιρείες: «HIGH VOLTAGE ENERGY I.K.E.» και «WIND ENERGY FACILITY M.I.K.E.». (Κατάταξη: Ομάδα 10<sup>η</sup>, Υποκατηγορία Α2, α/α 1α: Ανανεώσιμες πηγές ενέργειας και μεμονωμένοι σταθμοί αποθήκευσης ενέργειας/Ηλεκτροπαραγωγή από αιολική ενέργεια στην ξηρά) ([ΠΕΤ 2208820924](#))
- (Εισήγηση Τμήμα Περιβάλλοντος της Δ/νσης Περιβάλλοντος & Χωρικού Σχεδιασμού Περιφέρειας Ηπείρου).
9. Έγκριση διόρθωσης της αριθ. 11/114/09-12-2022 Απόφασης της Επιτροπής Περιβάλλοντος με ΑΔΑ: ΨΥΝΡ7Λ9-Τ7Β «Καθορισμός ανώτατου αριθμού αδειών παραγωγών πωλητών για την άσκηση πλανοδίου εμπορίου στην Περιφέρεια Ηπείρου». ([Εισήγηση \(ορθή επανάληψη\)](#)) Τμήμα Εμπορίου της Δ/νσης Δια Βίου Μάθησης, Απασχόλησης, Εμπορίου & Τουρισμού Περιφέρειας Ηπείρου).
10. Έγκριση συμμετοχής της Περιφέρειας Ηπείρου σε εκδήλωση ηπειρωτικών προϊόντων που θα πραγματοποιηθεί στις [Βρυξέλλες](#) τον Μάρτιο 2023.
- (Εισήγηση Τμήμα Τουρισμού της Δ/νσης Δια Βίου Μάθησης, Απασχόλησης, Εμπορίου & Τουρισμού Περιφέρειας Ηπείρου).

ΕΠΙΤΡΟΠΗ ΠΕΡΙΒΑΛΛΟΝΤΟΣ, ΧΩΡΙΚΟΥ ΣΧΕΔΙΑΣΜΟΥ ΚΑΙ ΑΝΑΠΤΥΞΗΣ  
ΠΕΡΙΦΕΡΕΙΑΚΟΥ ΣΥΜΒΟΥΛΙΟΥ ΗΠΕΙΡΟΥ  
ΠΡΑΚΤΙΚΟ 1<sup>ο</sup> / 02-02-2023

**11.** Έγκριση συμμετοχής της Περιφέρειας Ηπείρου σε εκδήλωση ηπειρωτικών προϊόντων που θα πραγματοποιηθεί στα [Τίρανα](#) τον Μάιο 2023.

(Εισηγήση Τμήμα Τουρισμού της Δ/νσης Δια Βίου Μάθησης, Απασχόλησης, Εμπορίου & Τουρισμού Περιφέρειας Ηπείρου).

Κατά την συνεδρίαση και σύμφωνα με τις κείμενες διατάξεις, έγινε ενημέρωση και επικυρώθηκαν ομόφωνα οι αποφάσεις της 11<sup>ης</sup>/2022 Συνεδρίασης της Επιτροπής Περιβάλλοντος Χωρικού Σχεδιασμού & Ανάπτυξης, όπως αυτές καταγράφονται στο Πρακτικό 11<sup>ο</sup>/09-12-2022 με ΑΔΑ: ΨΥΝΡ7Λ9-Τ7Β.

Το παρόν πρακτικό, αφού συντάχθηκε, αναγνώσθηκε και βεβαιώθηκε, υπογράφεται ως εξής:

**Ο ΠΡΟΕΔΡΟΣ ΤΗΣ ΕΠΙΤΡΟΠΗΣ**

**ΓΟΡΓΟΛΗΣ ΒΑΣΙΛΕΙΟΣ**

ΑΝΤΙΠΕΡΙΦΕΡΕΙΑΡΧΗΣ  
ΠΕΡΙΒΑΛΛΟΝΤΟΣ, ΑΝΑΠΤΥΞΗΣ & ΕΜΠΟΡΙΟΥ

Ακριβές Απόσπασμα  
από το Πρακτικό 1ο/02-02-2023

**Η Γραμματέας**  
(πρακτικογράφος)

Βαγιούλα Διαμάντη

**ΤΑ ΜΕΛΗ ΤΗΣ ΕΠΙΤΡΟΠΗΣ**

1. Σίμου - Τάσιου Αναστασία
2. Κατέρης Ιωάννης
3. Καλούδης Βασίλειος (αναπληρωματικό μέλος)
4. Γαϊτανίδης Πρόδρομος
5. Σιαράβας Κωνσταντίνος (αναπληρωματικό μέλος)
6. Βαρέλης Δημήτριος
7. Μητροκώστα Γιούλα (αναπληρωματικό μέλος)
8. Φώτης Φώτιος
9. Κορωναίος Θεόδωρος
10. Τρομπούκης Δημήτριος (αναπληρωματικό μέλος)
11. Ριζόπουλος Σπυρίδων
12. Λιούρης Θεοχάρης
13. Πρέντζας Γεώργιος
14. Ζώης Γαλατάς

ΕΠΙΤΡΟΠΗ ΠΕΡΙΒΑΛΛΟΝΤΟΣ, ΧΩΡΙΚΟΥ ΣΧΕΔΙΑΣΜΟΥ ΚΑΙ ΑΝΑΠΤΥΞΗΣ  
ΠΕΡΙΦΕΡΕΙΑΚΟΥ ΣΥΜΒΟΥΛΙΟΥ ΗΠΕΙΡΟΥ  
ΑΠΟΣΠΑΣΜΑ ΑΠΟ ΠΡΑΚΤΙΚΟ 1<sup>ο</sup>/ 02-02-2023 / Θέμα 1<sup>ο</sup>

<b>Δ10</b>	<b>ΕΝΤΥΠΟ ΤΥΠΟΠΟΙΗΜΕΝΗΣ ΓΝΩΜΟΔΟΤΗΣΗΣ ΠΕΡΙΦΕΡΕΙΑΚΟΥ ΣΥΜΒΟΥΛΙΟΥ ΓΙΑ ΤΗΝ ΔΙΑΔΙΚΑΣΙΑ ΕΚΔΟΣΗΣ ΑΠΟΦΑΣΗΣ ΠΕΡΙΒΑΛΛΟΝΤΙΚΩΝ ΟΡΩΝ ΕΡΓΩΝ ΚΑΙ ΔΡΑΣΤΗΡΙΟΤΗΤΩΝ ΚΑΤΗΓΟΡΙΑΣ Α</b>
<p><b>ΕΛΛΗΝΙΚΗ ΔΗΜΟΚΡΑΤΙΑ</b> <b>ΠΕΡΙΦΕΡΕΙΑ ΗΠΕΙΡΟΥ</b> <b>ΕΠΙΤΡΟΠΗ ΠΕΡΙΒΑΛΛΟΝΤΟΣ</b> <b>ΧΩΡΙΚΟΥ ΣΧΕΔΙΑΣΜΟΥ &amp; ΑΝΑΠΤΥΞΗΣ</b> Ταχ. Δ/ση: Διοικητήριο Περιφέρειας Ηπείρου Πλ. Πύρρου 1, 45221 Ιωάννινα Πληροφορίες: Β. Διαμάντη Τηλ.: 2651087330 Email: epitropi.anaptyxis@php.gov.gr</p>	<p>Ημερομηνία: 03-02-2023 Αρ. Πρωτ. (εξερχόμενου): 18399/341 Ημερομηνία: 14-09-2022 Αρ. Πρωτ. (εισερχόμενου): 104470 Περιβαλλοντική ταυτότητα ( ΠΕΤ) έργου ή δραστηριότητας: <b>2211862228</b></p> <p><b>Προς:</b> Αποκεντρωμένη Διοίκηση Ηπείρου-Δυτικής Μακεδονίας Δ/ση Περιβάλλοντος &amp; Χωρικού Σχεδιασμού Ηπείρου 5<sup>ο</sup>χλμ Εθνικής οδού Ιωαννίνων – Κοζάνης ΤΚ 45445 <u>Ιωάννινα</u> Υπόψη κ. Πέτρου Χήρα</p> <p><b>Κοιν:</b> Δ/ση Περιβάλλοντος &amp; Χωρικού Σχεδιασμού Π.Η. - Τμήμα Περιβάλλοντος <u>Ενταύθα</u> Υπόψη κ. Ευάγγελου Τσιάρα</p>

<b>1. ΤΙΤΛΟΣ ΕΡΓΟΥ Η΄ ΔΡΑΣΤΗΡΙΟΤΗΤΑΣ</b>			
<p>Γνωμοδότηση επί της Μελέτης Περιβαλλοντικών Επιπτώσεων (Μ.Π.Ε.) του έργου: «<b>Μικρό Υδροηλεκτρικό Έργο (ΜΥΗΕ)</b> ρέματος «Λευκοπόταμος», ισχύος 1,38 MW, στην Τ.Κ. Ανθοχωρίου, Δ.Ε. Μετσόβου, Δήμου Μετσόβου, Π.Ε. Ιωαννίνων, Περιφέρειας Ηπείρου». Φορέας πραγματοποίησης και λειτουργίας του έργου είναι η εταιρεία: «ΦΩΤΟΒΟΛΤΑΪΚΗ ΙΤΕΑΣ ΦΛΩΡΙΝΑΣ Α.Ε.» (θέμα από αναβολή).</p>			
<b>2. ΥΠΗΡΕΣΙΑ ΤΗΣ ΠΕΡΙΦΕΡΕΙΑΣ ΠΟΥ ΕΙΣΗΓΗΘΗΚΕ ΓΙΑ ΤΗΝ ΜΕΛΕΤΗ ΠΕΡΙΒΑΛΛΟΝΤΙΚΩΝ ΕΠΙΠΤΩΣΕΩΝ (ΜΠΕ) ΤΟΥ ΕΡΓΟΥ Η΄ ΤΗΣ ΔΡΑΣΤΗΡΙΟΤΗΤΑΣ ΣΤΗΝ ΕΠΙΤΡΟΠΗ</b>			
Δ/ση Περιβάλλοντος & Χωρικού Σχεδιασμού Π.Η. - Τμήμα Περιβάλλοντος			
<b>3. ΑΠΟΨΕΙΣ ΕΝΔΙΑΦΕΡΟΜΕΝΟΥ ΚΟΙΝΟΥ ΠΟΥ ΛΗΦΘΗΚΑΝ ΥΠΟΨΗ</b>			
Α/Α	ΣΤΟΙΧΕΙΑ (ΟΝΟΜΑΤΕΠΩΝΥΜΟ Η΄ ΦΟΡΕΑΣ)	ΗΜΕΡΟΜΗΝΙΑ ΓΝΩΜΟΔΟΤΗΣΗΣ	ΦΟΡΕΑΣ ΣΤΟΝ ΟΠΟΙΟ ΕΣΤΑΛΗ Η ΓΝΩΜΟΔΟΤΗΣΗ
1	Κοινότητα Ανθοχωρίου	19-11-2022	Περιφερειακό Συμβούλιο Ηπείρου
2	Δημοτικό Συμβούλιο Μετσόβου	30-11-2022	Περιφερειακό Συμβούλιο Ηπείρου
3	Κοινότητα Ανθοχωρίου, Πολιτιστικός Σύλλογος Ανθοχωρίου Μετσόβου, Αθανάσιος Λίγκας, δημοτικός σύμβουλος Δήμου Μετσόβου, κάτοικος Ανθοχωρίου	31-1-2023	Περιφερειακό Συμβούλιο Ηπείρου
4	Ομάδα μελέτης της εταιρείας «ΦΩΤΟΒΟΛΤΑΪΚΗ ΙΤΕΑΣ ΦΛΩΡΙΝΑΣ Α.Ε.»	2-2-2023	Επιτροπή Περιβάλλοντος, Χωρικού Σχεδιασμού & Ανάπτυξης Π.Η.

**4. ΣΤΟΙΧΕΙΑ ΓΝΩΜΟΔΟΤΗΣΗΣ**

Κατόπιν σχετικού αιτήματος της περιβαλλοντικής Αρχής για το έργο – δραστηριότητα του σημείου 1 του παρόντος και λαμβάνοντας υπόψη:

**α)** Το με αριθ. πρωτ. 104470/14-09-2022 έγγραφο της Δ/σης Περιβάλλοντος & Χωρικού Σχεδιασμού Α.Δ.Η.-Δ.Μ. με το οποίο διαβιβάστηκε η Μ.Π.Ε. του έργου του θέματος.

**β)** Την αριθ. πρωτ. 144554/2483/20-09-2022 Ανακοίνωση – Πρόσκληση της Προέδρου του Περιφερειακού Συμβουλίου κας Σταυρούλας Μπραϊμή – Μπότση.

**γ)** Τις θετικές γνωμοδοτήσεις των υπηρεσιών:

- Την από 14-10-2022 θετική με όρους – προϋποθέσεις εισήγηση του Τμήματος Περιβάλλοντος της Δ/σης Περιβάλλοντος & Χωρικού Σχεδιασμού Περιφέρειας Ηπείρου.
- Την αριθ. πρωτ. 446600/04-10-2022 θετική με όρους – προϋποθέσεις γνωμοδότηση της Υπηρεσίας Νεωτέρων Μνημείων & Τεχνικών Έργων Ηπείρου, Βορείου Ιονίου και Δυτικής Μακεδονίας.
- Την αριθ. πρωτ. ΗΠ/1702/26-9-2022 θετική χωρίς όρους – προϋποθέσεις γνωμοδότηση της Περιφερειακής Υπηρεσίας Τουρισμού Ηπείρου.
- Το αριθ. πρωτ. 114258/03-10-2022 έγγραφο του Δασαρχείου Μετσόβου (θετική γνωμοδότηση).
- Την αριθ. πρωτ. 131556/9-11-2022 θετική με όρους – προϋποθέσεις γνωμοδότηση της Δ/σης Υδάτων της Αποκεντρωμένης Διοίκησης Ηπείρου – Δυτικής Μακεδονίας.
- Την αριθ. πρωτ. 535827/09-11-2022 (ΑΔΑ: Ω5Φ04653Π4-ΗΕΞ) θετική με όρους γνωμοδότηση της Εφορείας Αρχαιοτήτων Ιωαννίνων.
- Το αριθ. πρωτ. 141049/29-11-2022 έγγραφο της Διεύθυνσης Δασών Ιωαννίνων.
- Την αριθ. Φ.114.1/2551/453687/20-12-2022 (Σ.8355) θετική με όρους - προϋποθέσεις γνωμοδότηση του Τμήματος 4 (Προστ. Περιβάλλοντος) του Γενικού Επιτελείου Εθνικής Άμυνας.

**δ)** Τις αρνητικές αποφάσεις:

- Την αριθ. 121 αρνητική Απόφαση του Δημοτικού Συμβουλίου Μετσόβου (Πρακτικό 15/30-11- 2022 με ΑΔΑ:90Μ7ΩΚ7-Δ4Φ).
- Την από 19-11-2022 αρνητική Απόφαση κατοίκων της ΤΚ Ανθοχωρίου του Δήμου Μετσόβου (αριθ. πρωτ. 194058/3463/9-12-2022).

**ε)** Το αριθ. πρωτ. 5681/03-11-2022 έγγραφο του Δημάρχου του Δήμου Μετσόβου με το οποίο ζητήθηκε από την Επιτροπή Περιβάλλοντος η αναβολή συζήτησης του θέματος.

**στ)** Το από 9-12-2022 μήνυμα ηλεκτρονικού ταχυδρομείου του κ. Σιώζου Γεώργιου, υπεύθυνου αδειοδοτικής διαδικασίας του έργου, το οποίο στάλθηκε στην Επιτροπή, και ζητήθηκε η αναβολή συζήτησης του θέματος ώστε να δοθεί χρόνος στην ομάδα μελέτης του έργου να απαντήσει στο έγγραφο παρατηρήσεων του ΟΦΥΠΕΚΑ.

**ζ)** Το αριθ. πρωτ. 194058/3463/9-12-2022 έγγραφο της Κοινότητας Ανθοχωρίου.

**η)** την αριθ. 10/105/10-11-2022 Απόφαση της Επιτροπής Περιβάλλοντος (Πρακτικό Νο10/10-11-2022 με ΑΔΑ: ΨΣΞΣ7Λ9-ΘΚ5) για αναβολή συζήτησης του θέματος σε επόμενη συνεδρίαση προκειμένου η Επιτροπή να λάβει γνώση και της απόφασης του Δημοτικού Συμβουλίου Μετσόβου επί του φακέλου της Μελέτης Περιβαλλοντικών Επιπτώσεων (ΜΠΕ) για το έργο αυτό.

**θ)** την αριθ. 11/107/09-12-2022 Απόφαση της Επιτροπής Περιβάλλοντος (Πρακτικό Νο11/09-12-2022 με ΑΔΑ: ΨΥΝΡ7Λ9-Τ7Β) για αναβολή συζήτησης του θέματος σε επόμενη συνεδρίαση με τον όρο να επανέλθει η επένδυση με τροποποιημένη την ΜΠΕ άλλως θα ισχύει η αρνητική γνωμοδότηση του Δήμου Μετσόβου και της Κοινότητας Ανθοχωρίου.

**ι)** την από 31/01/2023 εξώδικη διαμαρτυρία της τοπικής κοινότητας Ανθοχωρίου του Δήμου Μετσόβου, όπως εκπροσωπείται από τον Πρόεδρο κ. Χρήστο Σιόκα, του Πολιτιστικού Συλλόγου Ανθοχωρίου Μετσόβου, όπως εκπροσωπείται από τον Πρόεδρο κ. Αλέξανδρο Σαχίνη, και του κ. Αθανάσιου Λίγκα, δημοτικού συμβούλου Δήμου Μετσόβου, κατοίκου Ανθοχωρίου (αριθ. πρωτ. 16118/113/31-01-2023 του Γραφείου Περιφερειάρχη).

**ια)** το από 02-02-2023 έγγραφο της ομάδας μελέτης της εταιρείας ΦΩΤΟΒΟΛΤΑΪΚΗ ΙΤΕΑΣ ΦΛΩΡΙΝΑΣ ΜΟΝΟΠΡΟΣΩΠΗ Α.Ε. με τίτλο: «Απαντήσεις επί της γνωμοδότησης του Δήμου Μετσόβου για την ΜΠΕ του έργου: Μικρό Υδροηλεκτρικό Έργο (ΜΥΗΕ) Ρέματος Λευκοπόταμος, ισχύος 1,38 MW» (αριθ. πρωτ. 17240/319/2-2-2023 της Επιτροπής Περιβάλλοντος Χωρικού Σχεδιασμού & Ανάπτυξης Π.Η.).

**ιβ)** τις τοποθετήσεις κατά τη διαλογική συζήτηση και συγκεκριμένα:

- την τοποθέτηση του Προέδρου της Επιτροπής κ. Γοργόλη Βασίλειου ο οποίος ανέφερε ότι πρόκειται για την τρίτη συνεδρίαση της Επιτροπής για το συγκεκριμένο θέμα. Το θέμα ανέφερε έρχεται μετά από δυο αναβολές. Στην πρώτη συνεδρίαση αναβλήθηκε και δεν συζητήθηκε μετά από αίτημα των κατοίκων του Ανθοχωρίου ώστε να δώσουν κι αυτοί την δική τους άποψη για το θέμα αυτό. Η συζήτηση αναβλήθηκε εκ νέου, για δεύτερη φορά, ύστερα από αίτημα του φορέα υλοποίησης του έργου για να τους δοθεί χρόνος να απαντήσει στο έγγραφο παρατηρήσεων του ΟΦΥΠΕΚΑ. Η παράταση δόθηκε από την Επιτροπή με τον όρο να επανέλθει η επένδυση με τροποποιημένη την ΜΠΕ άλλως θα ισχύει η αρνητική γνωμοδότηση του Δήμου Μετσόβου και της Κοινότητας Ανθοχωρίου. Πρόσθεσε ότι ο φορέας υλοποίησης του έργου απέστειλε στην Επιτροπή, πριν την έναρξη της συνεδρίασης, έγγραφο που πρωτοκολλήθηκε και έλαβε αριθμό πρωτοκόλλου 17240/319/2-2-2023 και έκανε μια αναφορά στα σημεία αυτής. Ότι έλαβε την από 31/01/2023 εξώδικη διαμαρτυρία της τοπικής κοινότητας Ανθοχωρίου του Δήμου Μετσόβου, όπως εκπροσωπείται από τον Πρόεδρο κ. Χρήστο Σιόκα, του Πολιτιστικού Συλλόγου Ανθοχωρίου Μετσόβου, όπως εκπροσωπείται από τον Πρόεδρο κ. Αλέξανδρο Σαχίνη, και του κ. Αθανάσιου Λίγκα, δημοτικού συμβούλου Δήμου Μετσόβου, κατοίκου Ανθοχωρίου. Πρόσθεσε ότι υπάρχουν πολλές θετικές γνωμοδοτήσεις υπηρεσιών για την υλοποίηση του έργου, η θετική εισήγηση της υπηρεσίας της Περιφέρειας Ηπείρου και δύο αρνητικές οι οποίες είναι του Δήμου Μετσόβου και της Τοπικής Κοινότητας Ανθοχωρίου. Ανέφερε ότι θα δοθεί ο λόγος για τοποθέτηση στον κ. Τούμπα Παύλο, μηχανικό περιβάλλοντος, που εκπροσωπεί την ομάδα μελέτης του ΜΥΗΕ και στην δικηγόρο κ. Γιωτάκη Λίνα που εκπροσωπεί τους κατοίκους της Κοινότητας Ανθοχωρίου. Αρχικά ζήτησε από τον κ. Τούμπα να τοποθετηθεί σχετικά με τις



αιτιάσεις των κατοίκων για τις πηγές ύδρευσης, τα κατολισθητικά φαινόμενα, για το Μοναστήρι, την άδεια του ιχθυοτροφείου και τις σταβλικές εγκαταστάσεις, και στη συνέχεια ζήτησε από την κ. Γιωτάκη να τοποθετηθεί για το θέμα.

- την τοποθέτηση του κ. Τούμπα Παύλου, ο οποίος ανέφερε ότι στο έγγραφο που η εταιρεία απέστειλε σήμερα στην Επιτροπή, απαντώνται όλα τα θέματα που θέτει ο Δήμος Μετσόβου και οι κάτοικοι του Ανθοχωρίου. Όσον αφορά τα κατολισθητικά, το έργο θα συμβάλει θετικά στις κατολισθήσεις που ενδεχομένως υπάρχουν, γιατί στα πρανή του έργου υδροληψίας θα γίνουν έργα αντιστήριξης. Αυτό απαντά και στα θέματα για τη Μονή Ζωοδόχου Πηγής. Σχετικά με την ύδρευση – άρδευση, σημείωσε ότι στη μελέτη αναφέρεται ρητά ότι αν χρειαστεί, και όπως προβλέπεται από το νόμο, προτεραιότητα θα δοθεί στην ύδρευση και την άρδευση. Στη μελέτη, συμπλήρωσε, αναφέρεται ρητά ότι εφόσον οι σταβλικές εγκαταστάσεις της περιοχής χρειαστούν νερό, θα δοθεί απευθείας από τον αγωγό χωρίς να χρειαστεί να γίνει υδρομάστευση. Για την ελάχιστη επιτρεπόμενη παροχή του ρέματος, η μελέτη αναφέρει ρητά ότι πάντα θα αφήνεται οικολογική παροχή και υπάρχουν τρία σενάρια. Εφόσον δεν υπάρχει νερό, το υδροηλεκτρικό δεν θα λειτουργεί τους θερινούς μήνες. Για το ιδιοκτησιακό καθεστώς, ανέφερε ότι θα ακολουθηθεί ότι προβλέπει ο νόμος. Οι εκτάσεις είναι δημοτικές και δεν υπάρχει κάποια απάντηση. Η εταιρεία θα ακολουθήσει ό,τι προβλέπεται από το νόμο. Δήλωσε ότι το ιχθυοτροφείο δεν υφίσταται και αυτό βεβαιώνεται από έγγραφο του Τμήματος Αλιείας της Αποκεντρωμένης Περιφέρειας.
- την τοποθέτηση της κας Γιωτάκη Λίνας η οποία ανέφερε ότι οι αιτιάσεις – εξηγήσεις του φορέα υλοποίησης του έργου είναι αόριστες και δεν υπάρχουν απαντήσεις – διευκρινήσεις στα περιβαλλοντικά θέματα που θέτουν οι κάτοικοι του Ανθοχωρίου. Δεν υπάρχει κανένα διευκρινιστικό στοιχείο στο Ηλεκτρονικό Περιβαλλοντικό Μητρώο και δεν προκύπτει να έγινε απάντηση της εταιρείας στο έγγραφο του ΟΦΥΠΕΚΑ. Σημείωσε ότι, σε συνέχεια της αρνητικής γνωμοδότησης της Τοπικής Κοινότητας Ανθοχωρίου και της εξώδικης διαμαρτυρίας των κατοίκων προς τις αρμόδιες υπηρεσίες και τους φορείς που οι κάτοικοι ήθελαν να λάβουν γνώση της διαμαρτυρίας, θα αναφερθεί στα κύρια σημεία της διαμαρτυρίας των κατοίκων σε περίπτωση που υλοποιηθεί το συγκεκριμένο έργο: Ανακύπτουν θέματα οικολογικά και περιβαλλοντικά που είναι ουσιώδη. Σύμφωνα με τον νόμο 4685 που αναφέρεται στον εκσυγχρονισμό της περιβαλλοντικής νομοθεσίας, όταν υπάρχουν ουσιώδεις ελλείψεις των αρμόδιων φορέων στο πλαίσιο της εκτίμησης των περιβαλλοντικών επιπτώσεων, αυτές πρέπει να λαμβάνονται υπόψη. Εν προκειμένω οι αξιολογήσεις των αρμόδιων περιβαλλοντικών δημόσιων φορέων για το υπό μελέτη έργο είναι η αδυναμία γνωμοδότησης λόγω σοβαρών περιβαλλοντικών ελλείψεων στη Μελέτη Περιβαλλοντικών Επιπτώσεων που προσκομίστηκε. Υπάρχουν ουσιώδεις ελλείψεις για την οικολογική παροχή και την προστασία της ιχθυοπανίδας, για το πώς θα αντιμετωπιστεί η διατάραξη του οικοσυστήματος. Πρόσθεσε ότι όσον αφορά την ιχθυοκαλλιέργεια και την εν ισχύ άδεια, υπήρχε η άδεια και τώρα βρίσκεται σε διαδικασία ανανέωσης. Η περιοχή όπου βρίσκεται το ρέμα Λευκοπόταμος, είναι μια περιοχή που συμβάλει στην προσπάθεια των νέων να ασχοληθούν με την ιχθυοκαλλιέργεια και υπάρχει το σχετικό ενδιαφέρον. Είναι μια περιοχή πλησίον του χωριού με καλλιέργειες, βοσκήσιμες εκτάσεις, αρωματικά φυτά. Υπάρχουν νέοι στην περιοχή με κτηνοτροφικές εγκαταστάσεις εξακοσίων αιγοπροβάτων

που θέλουν να αυξήσουν την δυναμικότητά τους. Επομένως, οποιαδήποτε προσπάθεια επέμβασης στο υδατόρεμα θα στερήσει από τους νέους το δικαίωμα να ασχοληθούν με αυτό που τους προσφέρει η περιοχή. Πρόσθεσε ότι τίθονται θέματα ιδιοκτησιακά. Η περιοχή είναι Δ.Δ, Α.Δ και Α.Α. και ο νόμος απαιτεί για την υλοποίηση του έργου την συναίνεση ιδιοκτήτη. Αυτή δεν υπάρχει. Τίθονται, επίσης, θέματα τουριστικής αξιοποίησης της περιοχής. Στην περιοχή υπάρχει φαράγγι απαράμιλλης φυσικής ομορφιάς που οδηγεί στη Δρακόλιμνη Βερλίγκα που έχει γίνει πανελλαδικά γνωστή. Σημείωσε ότι η τοπική κοινωνία αλλά και η ίδια, καταγόμενη από το Ανθοχώρι, στοχεύουν να αξιοποιήσουν το συγκεκριμένο φαράγγι στο πλαίσιο και άλλων ενεργειών ανάδειξης της φυσικής ομορφιάς του τόπου. Αν το συγκεκριμένο έργο υλοποιηθεί στο ρέμα, τότε θα προκαλέσει ανεπανόρθωτη βλάβη στο φυσικό τοπίο της περιοχής.

- την τοποθέτηση του κ. Σιαράβα ο οποίος τόνισε ότι για το συγκεκριμένο έργο υπάρχει αρνητική ομόφωνη απόφαση από το χωριό. Απευθύνθηκε στον κ. Τούμπα ρωτώντας αν έχει γίνει διαβούλευση με την τοπική κοινωνία, αν έχουν γίνει συζητήσεις για τα ανταποδοτικά τέλη καθώς προκύπτει βλάβη για τις κτηνοτροφικές εγκαταστάσεις και τον τουρισμό της περιοχής. Επίσης, ρώτησε αν η έλλειψη χρονοδιαγράμματος υλοποίησης του έργου πιθανόν σημαίνει την μεταπώληση της άδειας του ΜΥΗΕ, αν αυτή αποκτηθεί.
- την τοποθέτηση του κ. Ριζόπουλου ο οποίος ανέφερε ότι θα πρέπει να αποφασίσει με τρία κριτήρια: 1<sup>ον</sup>: η εταιρεία, με τον ίδιο ερασιτεχνικό τρόπο που γίνονται όλα στην Ήπειρο, δεν εξάντλησε τοπικά αυτό που έπρεπε να κάνει. Έπρεπε να δοθούν διευκρινήσεις για το μέγεθος της επέμβασης και τη βλάβη στο περιβάλλον. 2<sup>ον</sup>: Έχουμε φύγει από τη λογική της εταιρικής κοινωνικής ευθύνης που δίνουμε δύο air condition στην τοπική κοινωνία, οτιδήποτε κάνει κανείς με την παροχή ρεύματος θα πρέπει να ταυτίζεται με την μείωση τιμολογίων και 3<sup>ον</sup>: η υπηρεσία έχει γνωμοδοτήσει θετικά και μάλιστα ύστερα από αυτοψία στην περιοχή. Τέλος, απευθύνθηκε στην κα Γιωτάκη ρωτώντας αν υπήρχε διαβούλευση με την υπηρεσία.
- την τοποθέτηση του κ. Πρέντζα ο οποίος απευθύνθηκε στον κ. Τούμπα ρωτώντας ότι με δεδομένο ότι η συναίνεση του ιδιοκτήτη είναι απαραίτητη για την υλοποίηση του έργου πώς αυτή θα κερδιθεί νόμιμα.

**ιγ)** Την εισήγηση του Προέδρου της Επιτροπής κ. Γοργόλη Βασίλειου ο οποίος εισηγήθηκε η Επιτροπή να γνωμοδοτήσει ΑΡΝΗΤΙΚΑ σύμφωνα με τα όσα αναφέρονται στην αρνητική απόφαση του Δημοτικού Συμβουλίου Μετσόβου και της Τοπικής Κοινότητας Ανθοχωρίου καθώς οι διευκρινήσεις της εταιρείας για τα περιβαλλοντικά ζητήματα δεν είναι ικανοποιητικές, έχουν αοριστίες και κυρίως δεν έχει λυθεί το ιδιοκτησιακό θέμα επομένως η επένδυση μπορεί να μην γίνει ποτέ.

**ιδ)** Την τοποθέτηση του κ. Κορωναίου Θεόδωρου από την παράταξη «Κοινό των Ηπειρωτών», ο οποίος ψηφισε ΑΡΝΗΤΙΚΑ. Ανέφερε ότι από την Επιτροπή Περιβάλλοντος δόθηκε χρόνος για εξηγήσεις μέσα από δύο παρατάξεις. Δεν προέκυψε κάτι νέο μέχρι σήμερα. Η τοπική κοινωνία και ο δήμος είναι κάθετα αντίθετοι για την υλοποίηση του έργου. Υπάρχουν προϋφιστάμενες δραστηριότητες πρωτογενούς τομέα όπως το ιχθυοτροφείο. Δεν μπορούμε να αγνοήσουμε τη δραστηριότητα επειδή δεν έχει άδεια. Υπάρχουν πολλές μονάδες που λειτουργούν κατά τον τρόπο αυτό. Δεν είναι η μοναδική. Πρέπει αρνητική να είναι και η απόφαση της Αποκεντρωμένης.

ΕΠΙΤΡΟΠΗ ΠΕΡΙΒΑΛΛΟΝΤΟΣ, ΧΩΡΙΚΟΥ ΣΧΕΔΙΑΣΜΟΥ ΚΑΙ ΑΝΑΠΤΥΞΗΣ  
ΠΕΡΙΦΕΡΕΙΑΚΟΥ ΣΥΜΒΟΥΛΙΟΥ ΗΠΕΙΡΟΥ  
ΑΠΟΣΠΑΣΜΑ ΑΠΟ ΠΡΑΚΤΙΚΟ 1<sup>ο</sup>/ 02-02-2023 / Θέμα 1<sup>ο</sup>

**ιε)** Την τοποθέτηση του κ. Ριζόπουλου Σπυρίδωνα από την παράταξη «Ορίζοντες Ηπείρου», ο οποίος δήλωσε ΠΑΡΩΝ προσθέτοντας ότι οι εταιρείες ΑΠΕ θα πρέπει να είναι γενναιόδωρες με τα ανταποδοτικά τέλη προς τις τοπικές κοινωνίες.

**ιστ)** Την τοποθέτηση του κ. Λιούρη Θεοχάρη από την παράταξη «Ήπειρος Όλων», ο οποίος ψήφισε ΑΡΝΗΤΙΚΑ.

**ιζ)** Την τοποθέτηση του κ. Πρέντζα Γεώργιου από την παράταξη «Λαϊκή Συσπείρωση», ο οποίος ψήφισε ΑΡΝΗΤΙΚΑ σεβόμενος την απόφαση της τοπικής κοινωνίας.

**ιη)** Την τοποθέτηση του κ. Γαλατά Ζώη από την παράταξη «Αριστερή Παρέμβαση στην Ήπειρο», ο οποίος ψήφισε ΑΡΝΗΤΙΚΑ. Ανέφερε ότι την παράταξή του την καλύπτει η απόφαση της τοπικής κοινωνίας και του δήμου. Οι υπηρεσίες θα πρέπει να είναι πιο κοντά στις τοπικές κοινωνίες πριν γνωμοδοτήσουν. Δεν πρέπει να επιτρέπεται σε κάθε ποτάμι και παραπόταμο να υπάρχει και ένα ΜΥΗΕ. Η ΤΚ Ανθοχωρίου δίνει το παράδειγμα αντίδρασης της τοπικής κοινωνίας. Συμπλήρωσε ότι, πολλές φορές η Επιτροπή είναι αρνητική και η Αποκεντρωμένη αποφασίζει θετικά.

και ό,τι διατυπώθηκε κατά την διάρκεια της συζήτησης του θέματος,

η γνωμοδότησή μας επί του φακέλου της Μελέτης Περιβαλλοντικών Επιπτώσεων (ΜΠΕ) έχει ως εξής:

**Αποφασίζει ομόφωνα  
(Απόφαση 1/1/02-02-2023)**

**Γνωμοδοτεί αρνητικά** για το περιεχόμενο της Μελέτης Περιβαλλοντικών Επιπτώσεων του έργου, όπως διαβιβάστηκε με το αριθ. 104470/14-09-2022 έγγραφο του Τμήματος Περιβαλλοντικού Σχεδιασμού της Δ/σης Περιβάλλοντος & Χωρικού Σχεδιασμού Ηπείρου της Αποκεντρωμένης Διοίκησης Ηπείρου – Δυτικής Μακεδονίας.

► ΠΑΡΩΝ δήλωσε ο κ. Ριζόπουλος από την παράταξη «Ορίζοντες Ηπείρου».

**5. ΣΥΜΠΕΡΑΣΜΑΤΑ ΓΝΩΜΟΔΟΤΗΣΗΣ**

Α. ΓΝΩΜΟΔΟΤΟΥΜΕ ΘΕΤΙΚΑ ΓΙΑ ΤΗΝ ΥΛΟΠΟΙΗΣΗ ΤΟΥ ΕΡΓΟΥ Η΄ ΤΗΣ ΔΡΑΣΤΗΡΙΟΤΗΤΑΣ ΧΩΡΙΣ ΤΗΝ ΑΠΑΙΤΗΣΗ ΠΡΟΣΘΕΤΩΝ ΟΡΩΝ – ΠΡΟΫΠΟΘΕΣΕΩΝ	<input type="checkbox"/>
Β. ΓΝΩΜΟΔΟΤΟΥΜΕ ΘΕΤΙΚΑ ΓΙΑ ΤΗΝ ΥΛΟΠΟΙΗΣΗ ΤΟΥ ΕΡΓΟΥ Ή ΤΗΣ ΔΡΑΣΤΗΡΙΟΤΗΤΑΣ ΜΕ ΤΟΥΣ ΟΡΟΥΣ-ΠΡΟΫΠΟΘΕΣΕΙΣ ΠΟΥ ΠΑΡΑΤΙΘΕΝΤΑΙ ΣΤΟ ΣΗΜΕΙΟ 4 ΤΟΥ ΠΑΡΟΝΤΟΣ	<input type="checkbox"/>
<b>Γ. ΓΝΩΜΟΔΟΤΟΥΜΕ ΑΡΝΗΤΙΚΑ ΓΙΑ ΤΗΝ ΥΛΟΠΟΙΗΣΗ ΤΟΥ ΕΡΓΟΥ Η΄ ΤΗΣ ΔΡΑΣΤΗΡΙΟΤΗΤΑΣ ΓΙΑ ΤΟΥΣ ΣΥΓΚΕΚΡΙΜΕΝΟΥΣ ΛΟΓΟΥΣ ΠΟΥ ΠΑΡΑΤΙΘΕΝΤΑΙ ΣΤΟ ΣΗΜΕΙΟ 4 ΤΟΥ ΠΑΡΟΝΤΟΣ</b>	<input checked="" type="checkbox"/>
Δ. ΔΕ ΔΥΝΑΜΕΘΑ ΝΑ ΓΝΩΜΟΔΟΤΗΣΟΥΜΕ ΕΠΙ ΤΗΣ ΔΙΑΒΙΒΑΣΘΕΙΣΑΣ Μ.Π.Ε. ΔΙΟΤΙ ΔΙΑΠΙΣΤΩΝΟΝΤΑΙ ΣΕ ΑΥΤΗ ΟΥΣΙΩΔΕΙΣ ΕΛΛΕΙΨΕΙΣ ΣΕ Ο,ΤΙ ΑΦΟΡΑ ΤΟ ΑΝΤΙΚΕΙΜΕΝΟ ΑΡΜΟΔΙΟΤΗΤΑΣ ΤΗΣ ΥΠΗΡΕΣΙΑΣ ΜΑΣ, ΟΠΩΣ ΑΥΤΕΣ (ΕΛΛΕΙΨΕΙΣ) ΠΑΡΑΤΙΘΕΝΤΑΙ ΣΤΟ ΣΗΜΕΙΟ 4 ΤΟΥ ΠΑΡΟΝΤΟΣ	<input type="checkbox"/>
Ε. ΔΕ ΔΥΝΑΜΕΘΑ ΝΑ ΓΝΩΜΟΔΟΤΗΣΟΥΜΕ ΕΠΙ ΤΗΣ ΔΙΑΒΙΒΑΣΘΕΙΣΑΣ Μ.Π.Ε. ΔΙΟΤΙ ΔΕΝ ΕΜΠΙΠΤΕΙ ΣΤΟ ΠΕΔΙΟ ΤΩΝ ΚΑΤΑ ΝΟΜΟ ΑΡΜΟΔΙΟΤΗΤΩΝ ΤΗΣ ΥΠΗΡΕΣΙΑΣ ΜΑΣ.	<input type="checkbox"/>

ΕΠΙΤΡΟΠΗ ΠΕΡΙΒΑΛΛΟΝΤΟΣ, ΧΩΡΙΚΟΥ ΣΧΕΔΙΑΣΜΟΥ ΚΑΙ ΑΝΑΠΤΥΞΗΣ  
ΠΕΡΙΦΕΡΕΙΑΚΟΥ ΣΥΜΒΟΥΛΙΟΥ ΗΠΕΙΡΟΥ  
ΑΠΟΣΠΑΣΜΑ ΑΠΟ ΠΡΑΚΤΙΚΟ 1<sup>ο</sup>/ 02-02-2023 / Θέμα 1<sup>ο</sup>

<b>6. ΣΥΝΗΜΜΕΝΑ:</b>	
<p>- την αριθ. 10/105/10-11-2022 Απόφαση της Επιτροπής Περιβάλλοντος (Πρακτικό Νο10/10-11-2022 με ΑΔΑ: ΨΣΞΣ7Λ9-ΘΚ5).</p> <p>- την αριθ. 11/107/09-12-2022 Απόφαση της Επιτροπής Περιβάλλοντος (Πρακτικό Νο11/09-12-2022 με ΑΔΑ: ΨΥΝΡ7Λ9-Τ7Β).</p> <p>- Την αριθ. 121 αρνητική Απόφαση του Δημοτικού Συμβουλίου Μετσόβου (Πρακτικό 15/30-11- 2022 με ΑΔΑ:90Μ7ΩΚ7-Δ4Φ).</p> <p>- Την από 19-11-2022 αρνητική Απόφαση κατοίκων της ΤΚ Ανθοχωρίου του Δήμου Μετσόβου (αριθ. πρωτ. 194058/3463/9-12-2022).</p> <p>- Το έγγραφο της ομάδας μελέτης της εταιρείας ΦΩΤΟΒΟΛΤΑΪΚΗ ΙΤΕΑΣ ΦΛΩΡΙΝΑΣ ΜΟΝΟΠΡΟΣΩΠΗ Α.Ε. με τίτλο: «Απαντήσεις επί της γνωμοδότησης του Δήμου Μετσόβου για την ΜΠΕ του έργου: Μικρό Υδροηλεκτρικό Έργο (ΜΥΗΕ) Ρέματος Λευκοπόταμος, ισχύος 1,38 MW» (αριθ. πρωτ. 17240/319/2-2-2023 της Επιτροπής Περιβάλλοντος Χωρικού Σχεδιασμού &amp; Ανάπτυξης Π.Η.).</p>	<input checked="" type="checkbox"/>

Το παρόν πρακτικό, αφού συντάχθηκε, αναγνώσθηκε και βεβαιώθηκε, υπογράφεται ως εξής:

**Ο ΠΡΟΕΔΡΟΣ ΤΗΣ ΕΠΙΤΡΟΠΗΣ****ΤΑ ΜΕΛΗ ΤΗΣ ΕΠΙΤΡΟΠΗΣ**

**ΓΟΡΓΟΛΗΣ ΒΑΣΙΛΕΙΟΣ**  
ΑΝΤΙΠΕΡΙΦΕΡΕΙΑΡΧΗΣ  
ΠΕΡΙΒΑΛΛΟΝΤΟΣ, ΑΝΑΠΤΥΞΗΣ &  
ΕΜΠΟΡΙΟΥ

Ακριβές Απόσπασμα  
από το Πρακτικό 1ο/02-02-2023

**Η Γραμματέας**  
(πρακτικογράφος)

Βαγιούλα Διαμάντη

1. Σίμου - Τάσιου Αναστασία
2. Κατέρης Ιωάννης
3. Καλούδης Βασίλειος (αναπληρωματικό μέλος)
4. Γαϊτανίδης Πρόδρομος
5. Σιαράβας Κωνσταντίνος (αναπληρωματικό μέλος)
6. Βαρέλης Δημήτριος
7. Μητροκόστα Γιούλα (αναπληρωματικό μέλος)
8. Φώτης Φώτιος
9. Κορωναίος Θεόδωρος
10. Τρομπούκης Δημήτριος (αναπληρωματικό μέλος)
11. Ριζόπουλος Σπυρίδων
12. Λιούρης Θεοχάρης
13. Πρέντζας Γεώργιος
14. Ζώης Γαλατάς

Δ10	ΕΝΤΥΠΟ ΤΥΠΟΠΟΙΗΜΕΝΗΣ ΓΝΩΜΟΔΟΤΗΣΗΣ ΠΕΡΙΦΕΡΕΙΑΚΟΥ ΣΥΜΒΟΥΛΙΟΥ ΓΙΑ ΤΗΝ ΔΙΑΔΙΚΑΣΙΑ ΕΚΔΟΣΗΣ ΑΠΟΦΑΣΗΣ ΠΕΡΙΒΑΛΛΟΝΤΙΚΩΝ ΟΡΩΝ ΕΡΓΩΝ ΚΑΙ ΔΡΑΣΤΗΡΙΟΤΗΤΩΝ ΚΑΤΗΓΟΡΙΑΣ Α		
<b>ΕΛΛΗΝΙΚΗ ΔΗΜΟΚΡΑΤΙΑ</b> <b>ΠΕΡΙΦΕΡΕΙΑ ΗΠΕΙΡΟΥ</b> <b>ΕΠΙΤΡΟΠΗ ΠΕΡΙΒΑΛΛΟΝΤΟΣ</b> <b>ΧΩΡΙΚΟΥ ΣΧΕΔΙΑΣΜΟΥ &amp; ΑΝΑΠΤΥΞΗΣ</b> Ταχ. Δ/νση: Διοικητήριο Περιφέρειας Ηπείρου Πλ. Πύρρου 1, 45221 Ιωάννινα Πληροφορίες: Β. Διαμάντη Τηλ.: 2651087330 Email: epitropi.anaptyxis@php.gov.gr	Ημερομηνία: 03-02-2023 Αρ. Πρωτοκόλλου (εξερχόμενου): 18409/342  Ημερομηνία: 01-12-2022 Αρ. Πρωτοκόλλου (εισερχόμενου): 141951  Περιβαλλοντική ταυτότητα ( ΠΕΤ) έργου ή δραστηριότητας: <b>2211862228</b>		
	<b>Προς:</b> Αποκεντρωμένη Διοίκηση Ηπείρου- Δυτικής Μακεδονίας Δ/νση Περιβάλλοντος & Χωρικού Σχεδιασμού Ηπείρου 5 <sup>ο</sup> χλμ εθνικής οδού Ιωαννίνων - Κοζάνης ΤΚ 45445 <u>Ιωάννινα</u> Υπόψη κ. Πέτρου Χήρα  <b>Κοιν:</b> Δ/νση Περιβάλλοντος & Χωρικού Σχεδιασμού Π.Η. - Τμήμα Περιβάλλοντος <u>Ενταύθα</u> Υπόψη κ. Τσιάρα Ευάγγελου		
<b>1. ΤΙΤΛΟΣ ΕΡΓΟΥ Η΄ ΔΡΑΣΤΗΡΙΟΤΗΤΑΣ</b>			
Γνωμοδότηση επί της Μελέτης Περιβαλλοντικών Επιπτώσεων (Μ.Π.Ε.) του έργου: «Έγκριση περιβαλλοντικών όρων υφιστάμενης πτηνοτροφικής μονάδας, με αύξηση δυναμικότητας από 19.560 σε 28.360 όρνιθες κρεατοπαραγωγής, με υδρογεώτρηση, στη θέση «Μούσιας» της Τ.Κ. Βίγλας, Δ.Ε. Αμβρακικού του Δήμου Αρταίων, Π.Ε. Άρτας, Περιφέρειας Ηπείρου». Φορέας πραγματοποίησης και λειτουργίας του έργου είναι ο κ. Δημήτριος Χάιδος.			
<b>2. ΥΠΗΡΕΣΙΑ ΤΗΣ ΠΕΡΙΦΕΡΕΙΑΣ ΠΟΥ ΕΙΣΗΓΗΘΗΚΕ ΓΙΑ ΤΗΝ ΜΕΛΕΤΗ ΠΕΡΙΒΑΛΛΟΝΤΙΚΩΝ ΕΠΙΠΤΩΣΕΩΝ (ΜΠΕ) ΤΟΥ ΕΡΓΟΥ Η΄ ΤΗΣ ΔΡΑΣΤΗΡΙΟΤΗΤΑΣ ΣΤΟ ΠΕΡΙΦΕΡΕΙΑΚΟ ΣΥΜΒΟΥΛΙΟ</b>			
Δ/νση Περιβάλλοντος & Χωρικού Σχεδιασμού Π.Η. - Τμήμα Περιβάλλοντος			
<b>3. ΑΠΟΨΕΙΣ ΕΝΔΙΑΦΕΡΟΜΕΝΟΥ ΚΟΙΝΟΥ ΠΟΥ ΛΗΦΘΗΚΑΝ ΥΠΟΨΗ</b>			
Α/Α	ΣΤΟΙΧΕΙΑ (ΟΝΟΜΑΤΕΠΩΝΥΜΟ Η΄ ΦΟΡΕΑΣ)	ΗΜΕΡΟΜΗΝΙΑ ΓΝΩΜΟΔΟΤΗΣΗΣ	ΦΟΡΕΑΣ ΣΤΟΝ ΟΠΟΙΟ ΕΣΤΑΛΗ Η ΓΝΩΜΟΔΟΤΗΣΗ
1	Τοπικό Συμβούλιο Βίγλας	27-12-2022	Περιφερειακό Συμβούλιο Ηπείρου
<b>4. ΣΤΟΙΧΕΙΑ ΓΝΩΜΟΔΟΤΗΣΗΣ</b>			
Κατόπιν σχετικού αιτήματος της περιβαλλοντικής Αρχής για το έργο - δραστηριότητα του σημείου 1 του παρόντος και λαμβάνοντας υπόψη: <b>α)</b> το με αριθ. πρωτ. 141951/01-12-2022 έγγραφο της Δ/νσης Περιβάλλοντος & Χωρικού Σχεδιασμού Α.ΔΗ.-Δ.Μ. με το οποίο διαβιβάστηκε η Μ.Π.Ε. του έργου του θέματος,			

**β)** την αριθ. πρωτ. 190631/3433/05-12-2022 Ανακοίνωση – Πρόσκληση της Προέδρου του Περιφερειακού Συμβουλίου κας Σταυρούλας Μπραϊμη – Μπότση.

**γ)** την από 21-12-2022 θετική χωρίς όρους – προϋποθέσεις εισήγηση του Τμήματος Περιβάλλοντος της Δ/σης Περιβάλλοντος & Χωρικού Σχεδιασμού Περιφέρειας Ηπείρου, στην οποία αναφέρονται τα εξής:

«Φορέας υλοποίησης του έργου του θέματος είναι ο Δημήτριος Χαΐδος.

Η παρούσα Μελέτη Περιβαλλοντικών Επιπτώσεων εκπονείται στο πλαίσιο της Έκδοσης Α.Ε.Π.Ο., λόγω λήξης της ισχύος της Απόφαση Έγκρισης Περιβαλλοντικών Όρων. Με την παρούσα Περιβαλλοντική Μελέτη ο φορέας του έργου αιτείται:

➤ την έκδοση Απόφασης Έγκρισης Περιβαλλοντικών Όρων: λόγω λήξης ισχύος της Α.Ε.Π.Ο. με αρ. πρωτ. 1865 / 20-04-2005 της Δ/σης Περιβάλλοντος & Χωροταξίας της Περιφέρειας Ηπείρου με ισχύ μέχρι 31-12-2018.

➤ Την τροποποίηση ως προς την αύξηση της δυναμικότητας της εγκατάστασης από 19.560 σε 28.360 κοτόπουλων πάχυνσης.

Η πτηνοτροφική μονάδα είναι εγκατεστημένη στη θέση «Μούσιας», της Δ.Ε. Αμβρακικού, του Δήμου Αρταίων σε αγροτεμάχιο εμβαδού 7.420,35 m<sup>2</sup>.

Η υπόψη μονάδα διαθέτει:

Τις με αριθ. 214/2005 και 103/2010 οικοδομικές άδειες της Νομαρχίας Άρτας

Την με αριθ. πρωτ. 3737/30.08.2004 θετικής γνωμοδότησης επί της ΠΠΕΑ της Περιφέρειας Ηπείρου.

Την από 7.12.2012 αίτηση για χορήγηση άδειας χρήσης νερού από υφιστάμενη γεώτρηση

Την με αριθ. πρωτ. 7664/1.10.2015 άδεια εγκατάστασης

Την με αριθ. πρωτ. 1864/20.04.2005 ΕΠΟ (με λήξη αυτής την 31.12.2018) της Περιφέρειας Ηπείρου

Βεβαίωση νεκρών πτηνών της εταιρείας "Θ. ΝΙΤΣΙΑΚΟΣ ΑΒΕΕ-ΠΤΗΝΟΤΡΟΦΙΚΕΣ ΕΠΙΧΕΙΡΗΣΕΙΣ"

Την από 18.08.2022 έγκριση ΤΟΕΒ Ζώνης Λούρου.

Την από 23.08.2022 βεβαίωση της ΔΕΥΑΑ περί αδυναμίας υδροδότησης από το δίκτυο ύδρευσης.

Έγκριση της Υπηρεσίας Νεωτέρων και της Εφορείας Αρχαιοτήτων Άρτας.

Το από 9.11.2022 ιδιωτικό συμφωνητικό με την εταιρεία ΑΠΟΣΤΟΛΙΔΗΣ Α.Ε. για παραλαβή όλων των αποβλήτων (κουτσουλιάς) του πτηνοτροφείου

Το με αριθ. πρωτ. 1350/30.08.2022 έγγραφο χρήσεων γης από την Δ/ση Πολεοδομίας και Χωροταξίας του Δήμου Αρταίων σύμφωνα με τις οποίες στην συγκεκριμένη περιοχή δεν έχουν οριστεί χρήσεις γης.

Οι πλησιέστεροι θεσμοθετημένοι οικισμοί είναι οι εξής:

Πολύδροσο 842 μέτρα

Βίγλα 1.550 μέτρα

Στην υφιστάμενη μονάδα έχουν κατασκευαστεί δύο κτίρια, το πρώτο χρονικά σύμφωνα με την Οικοδομική άδεια (αρ. άδειας 214/05) και το δεύτερο σύμφωνα Οικοδομική άδεια (αρ. άδειας 103/10).

Ανάγκες σε νερό: Θα ανέρχονται στα 961,41 μ<sup>3</sup>/έτος. Η υδροδότηση της μονάδας θα γίνεται από υφιστάμενη υδρογεώτρηση βάθους 60 μέτρων και με συντεταγμένες X= 229702.175 και Y= 4331993.481.

Εκροές αερίων αποβλήτων: Από τη δραστηριότητα θα παράγονται κάποιες οσμές.

Εκροές υγρών αποβλήτων: Κατά τη λειτουργία της μονάδας τα υγρά απόβλητα είναι αυτά που δημιουργούν τα ζώα εντός των σταβλικών εγκαταστάσεων και στους προαύλιους χώρους, από τα νερά πλύσης των δαπέδων και από τους χώρους υγιεινής του προσωπικού. Αυτά, οδηγούνται σε σύστημα σηπτικής δεξαμενής – απορροφητικού βόθρου. Για τη διαχείριση των αποβλήτων της η μονάδα θα κατασκευάσει:

Κοπροσωρό με συνολική χωρητικότητα 121,83 m<sup>3</sup>

Σηπτική δεξαμενή χωρητικότητα 32,86m<sup>3</sup>

Απορροφητικό βόθρο χωρητικότητας 31,40m<sup>3</sup>.

Εκροές στερεών αποβλήτων: Τα απόβλητα της πτηνοτροφικής μονάδας αποτελούνται από τα περιττώματα των πτηνών και την στρωμνή (άχυρο σιτηρών). Τα περιττώματα των ορνίθων και η στρωμνή (άχυρο από ρύζι ή πριονίδια) αποτελούν ενιαία μάζα. Η απομάκρυνσή τους θα γίνεται τέσσερις (4) φορές το χρόνο, στο τέλος δηλαδή κάθε εκτροφής όπου θα παραδίδεται στην εταιρεία ΑΠΟΣΤΟΛΙΔΗΣ Α.Ε. για την παραγωγή ηλεκτρικής και θερμικής ενέργειας. Στην εν λόγω μονάδα θα κατασκευαστεί προληπτικά κοπροσωρός σε περίπτωση μη παραλαβής της στρωμνής από την συνεργαζόμενη μονάδα. Η κοπροσωρός θα έχει συνολικό όγκο 121,83 m<sup>3</sup>. Οι τρεις πλευρές της κοπροσωρού θα είναι κατασκευασμένες από τσιμεντόλιθους, ενώ η τέταρτη θα είναι ανοικτή, ώστε να είναι δυνατή η είσοδος και η έξοδος του φορτωτή. Η κοπροσωρός έχει στεγανό δάπεδο από οπλισμένο σκυρόδεμα, με κλίσεις 5-7% περίπου για να στραγγίζουν τα δημιουργούμενα υγρά από τη ζύμωση. Τα υγρά (στραγγίσματα της κοπροσωρού) θα συγκεντρώνονται και θα οδηγούνται στο σύστημα στεγανού - απορροφητικού βόθρου. Η κοπροσωρός θα καλύπτεται ολόγυρα με σκληρό νάιλον για να αποφεύγεται η είσοδος βροχής. Υπό τις συνθήκες αυτές αρχίζει η αναερόβιος μικροβιακή ζύμωση. Με την ολοκλήρωση της ωρίμανσης ακολουθεί το στάδιο της χώνεψης. Μετά την απομάκρυνση της κοπριάς από τους θαλάμους και τη χώνεψη αυτής, θα διατίθεται για λίπασμα σε αγρούς. Αυτό έχει ως αποτέλεσμα την μείωση των θρεπτικών συστατικών των αποβλήτων λόγω αφομοίωσης από τα φυτά, τα οποία είναι κυρίως ενώσεις του αζώτου (NO<sub>2</sub>), του φωσφόρου (P<sub>2</sub>O<sub>5</sub>) και του καλίου (K<sub>2</sub>O).

Τα νεκρά πτηνά θα οδηγούνται στην μονάδα αδρανοποίησης της εταιρείας " Θ. ΝΙΤΣΙΑΚΟΣ ΑΒΕΕ-ΠΤΗΝΟΤΡΟΦΙΚΕΣ ΕΠΙΧΕΙΡΗΣΕΙΣ ".

Το έργο βρίσκεται εκτός περιοχής του Δικτύου προστατευμένων περιοχών NATURA 2000, αλλά εντός της Ζώνης Περιβαλλοντικού Ελέγχου (Ζώνη Γ') του Εθνικού Πάρκου Υγροτόπων Αμβρακικού.

Καταλήγοντας, σας γνωρίζουμε ότι κατά την άποψή μας η εν λόγω Μ.Π.Ε. αντιμετωπίζει με τρόπο ικανοποιητικό και αποτελεσματικό τις όποιες επιπτώσεις στο περιβάλλον από τη λειτουργία της παραπάνω δραστηριότητας.

Σημειώνεται ότι μέχρι σήμερα - στα πλαίσια της διαδικασίας δημοσιοποίησης της υπόψη Μ.Π.Ε. - δεν έχουν κατατεθεί στην Υπηρεσία μας έγγραφες παρατηρήσεις, ενστάσεις ή και διαμαρτυρίες».

**δ)** Την αριθ. Φ.901/1388/454113 (Σ.8421)/27-12-2022 θετική χωρίς όρους - προϋποθέσεις γνωμοδότηση του Τμήματος 4 (Προστ. Περιβάλλοντος) του Γενικού Επιτελείου Εθνικής Άμυνας.

**ε)** Την θετική Απόφαση του Τοπικού Συμβουλίου Βίγλας (αριθ. απόφασης 12/2022/27-12-2022).

**στ)** Την αριθ. πρωτ. 9478/188680/19-12-2022 θετική με όρους - προϋποθέσεις γνωμοδότηση της ΠΕ.ΧΩ.Π. Π.Ε. Άρτας.

**ζ)** Την θετική χωρίς όρους - προϋποθέσεις γνωμοδότηση της Επιτροπής Σταυλισμού Π.Ε. Άρτας (Πρακτικό Νο26/07-12-2022).

**η)** Την τοποθέτηση του Προέδρου της Επιτροπής κ. Γοργόλη Βασίλειου, ο οποίος ανέφερε ότι πρόκειται για την ανανέωση περιβαλλοντικών όρων υφιστάμενης πτηνοτροφικής μονάδας. Στη μελέτη περιγράφεται η σωστή διαχείριση των αποβλήτων, πρόκειται για μια μονάδα που είναι εγκατεστημένη σε περιοχή εκτός του δικτύου Natura 2000. Η υπηρεσία είναι θετική χωρίς όρους. Εισηγήθηκε η Επιτροπή να γνωμοδοτήσει ΘΕΤΙΚΑ σύμφωνα και με την θετική εισήγηση της υπηρεσίας, όμως, θα πρέπει να προστεθεί ένας όρος παρόλο που αυτό δεν αναφέρεται στην εισήγηση της υπηρεσίας. Για την λειτουργία της υφιστάμενης υδρογεώτρησης θα πρέπει να εκδοθεί άδεια χρήσης νερού.

- θ)** Την τοποθέτηση του κ. Κορωνάιου Θεόδωρου από την παράταξη «Κοινό των Ηπειρωτών», ο οποίος συμφώνησε με τη ΘΕΤΙΚΗ εισήγηση της υπηρεσίας και με τον όρο που πρέπει να τεθεί.
- ι)** Την τοποθέτηση του κ. Ριζόπουλου Σπυρίδωνα από την παράταξη «Ορίζοντες Ηπείρου», ο οποίος συμφώνησε με τη ΘΕΤΙΚΗ εισήγηση της υπηρεσίας και με τον όρο που πρέπει να τεθεί.
- ια)** Την τοποθέτηση του κ. Λιούρη Θεοχάρη από την παράταξη «Ήπειρος Όλων», ο οποίος συμφώνησε με τον όρο και με τη ΘΕΤΙΚΗ εισήγηση της υπηρεσίας.
- ιβ)** Την τοποθέτηση του κ. Πρέντζα Γεώργιου από την παράταξη «Λαϊκή Συσπείρωση», ο οποίος συμφώνησε με τον όρο και με τη ΘΕΤΙΚΗ εισήγηση της υπηρεσίας.
- ιγ)** Την τοποθέτηση του κ. Γαλατά Ζώη από την παράταξη «Αριστερή Παρέμβαση στην Ήπειρο», ο οποίος ψήφισε ΘΕΤΙΚΑ προσθέτοντας ότι οι αδειοδοτήσεις για τις υδρογεωτρήσεις θα πρέπει να είναι επικαιροποιημένες.

και ό,τι διατυπώθηκε κατά την διάρκεια της συζήτησης του θέματος, η γνωμοδότησή μας επί του φακέλου της Μελέτης Περιβαλλοντικών Επιπτώσεων (ΜΠΕ) έχει ως εξής:

**Αποφασίζει ομόφωνα  
(Απόφαση 1/2/02-02-2023)**

**Γνωμοδοτεί θετικά** για το περιεχόμενο της Μελέτης Περιβαλλοντικών Επιπτώσεων του έργου, όπως διαβιβάστηκε με το αριθ. 141951/01-12-2022 έγγραφο του Τμήματος Περιβαλλοντικού Σχεδιασμού της Δ/σης Περιβάλλοντος & Χωρικού Σχεδιασμού Ηπείρου της Αποκεντρωμένης Διοίκησης Ηπείρου – Δυτικής Μακεδονίας με τον όρο ο φορέας λειτουργίας της δραστηριότητας να λάβει τη σχετική άδεια χρήσης νερού.

#### 5. ΣΥΜΠΕΡΑΣΜΑΤΑ ΓΝΩΜΟΔΟΤΗΣΗΣ

A. ΓΝΩΜΟΔΟΤΟΥΜΕ ΘΕΤΙΚΑ ΓΙΑ ΤΗΝ ΥΛΟΠΟΙΗΣΗ ΤΟΥ ΕΡΓΟΥ Ή ΤΗΣ ΔΡΑΣΤΗΡΙΟΤΗΤΑΣ ΧΩΡΙΣ ΤΗΝ ΑΠΑΙΤΗΣΗ ΠΡΟΣΘΕΤΩΝ ΟΡΩΝ - ΠΡΟΫΠΟΘΕΣΕΩΝ	<input type="checkbox"/>
B. ΓΝΩΜΟΔΟΤΟΥΜΕ ΘΕΤΙΚΑ ΓΙΑ ΤΗΝ ΥΛΟΠΟΙΗΣΗ ΤΟΥ ΕΡΓΟΥ Ή ΤΗΣ ΔΡΑΣΤΗΡΙΟΤΗΤΑΣ ΜΕ ΤΟΥΣ ΟΡΟΥΣ - ΠΡΟΫΠΟΘΕΣΕΙΣ ΠΟΥ ΠΑΡΑΤΙΘΕΝΤΑΙ ΣΤΟ ΣΗΜΕΙΟ 4 ΤΟΥ ΠΑΡΟΝΤΟΣ	<input checked="" type="checkbox"/>
Γ. ΓΝΩΜΟΔΟΤΟΥΜΕ ΑΡΝΗΤΙΚΑ ΓΙΑ ΤΗΝ ΥΛΟΠΟΙΗΣΗ ΤΟΥ ΕΡΓΟΥ Ή ΤΗΣ ΔΡΑΣΤΗΡΙΟΤΗΤΑΣ ΓΙΑ ΤΟΥΣ ΣΥΓΚΕΚΡΙΜΕΝΟΥΣ ΛΟΓΟΥΣ ΠΟΥ ΠΑΡΑΤΙΘΕΝΤΑΙ ΣΤΟ ΣΗΜΕΙΟ 4 ΤΟΥ ΠΑΡΟΝΤΟΣ	<input type="checkbox"/>
Δ. ΔΕ ΔΥΝΑΜΕΘΑ ΝΑ ΓΝΩΜΟΔΟΤΗΣΟΥΜΕ ΕΠΙ ΤΗΣ ΔΙΑΒΙΒΑΣΘΕΙΣΑΣ Μ.Π.Ε. ΔΙΟΤΙ ΔΙΑΠΙΣΤΩΝΟΝΤΑΙ ΣΕ ΑΥΤΗ ΟΥΣΙΩΔΕΙΣ ΕΛΛΕΙΨΕΙΣ ΣΕ Ο,ΤΙ ΑΦΟΡΑ ΤΟ ΑΝΤΙΚΕΙΜΕΝΟ ΑΡΜΟΔΙΟΤΗΤΑΣ ΤΗΣ ΥΠΗΡΕΣΙΑΣ ΜΑΣ, ΟΠΩΣ ΑΥΤΕΣ (ΕΛΛΕΙΨΕΙΣ) ΠΑΡΑΤΙΘΕΝΤΑΙ ΣΤΟ ΣΗΜΕΙΟ 4 ΤΟΥ ΠΑΡΟΝΤΟΣ.	<input type="checkbox"/>
Ε. ΔΕ ΔΥΝΑΜΕΘΑ ΝΑ ΓΝΩΜΟΔΟΤΗΣΟΥΜΕ ΕΠΙ ΤΗΣ ΔΙΑΒΙΒΑΣΘΕΙΣΑΣ Μ.Π.Ε. ΔΙΟΤΙ ΔΕΝ ΕΜΠΙΠΤΕΙ ΣΤΟ ΠΕΔΙΟ ΤΩΝ ΚΑΤΑ ΝΟΜΟ ΑΡΜΟΔΙΟΤΗΤΩΝ ΤΗΣ ΥΠΗΡΕΣΙΑΣ ΜΑΣ.	<input type="checkbox"/>
<b>6. ΣΥΝΗΜΜΕΝΑ:</b>	



<p>1) Εισηγητικό Σημείωμα της Δ/σης Περιβάλλοντος &amp; Χωρικού Σχεδιασμού Π.Η. - Τμήμα Περιβάλλοντος.</p> <p>2) Την Απόφαση του Τοπικού Συμβουλίου Βίγλας.</p> <p>3) Αντίγραφο του αποδεικτικού δημοσίευσης της Ανακοίνωσης - Πρόσκλησης της Προέδρου του Περιφερειακού Συμβουλίου.</p> <p>4) Αντίγραφο της σελίδας της Ημερήσιας Εφημερίδας στην οποία δημοσιεύθηκε.</p>	<div style="border: 1px solid black; width: 40px; height: 40px; margin: 0 auto; display: flex; align-items: center; justify-content: center;"><input checked="" type="checkbox"/></div>
--	---

Το παρόν πρακτικό, αφού συντάχθηκε, αναγνώσθηκε και βεβαιώθηκε, υπογράφεται ως εξής:

#### Ο ΠΡΟΕΔΡΟΣ ΤΗΣ ΕΠΙΤΡΟΠΗΣ

**ΓΟΡΓΟΛΗΣ ΒΑΣΙΛΕΙΟΣ**

ΑΝΤΙΠΕΡΙΦΕΡΕΙΑΡΧΗΣ  
ΠΕΡΙΒΑΛΛΟΝΤΟΣ, ΑΝΑΠΤΥΞΗΣ &  
ΕΜΠΟΡΙΟΥ

Ακριβές Απόσπασμα  
από το Πρακτικό 1<sup>ο</sup>/02-02-2023

**Η Γραμματέας**  
(πρακτικογράφος)

Βαγιούλα Διαμάντη

#### ΤΑ ΜΕΛΗ ΤΗΣ ΕΠΙΤΡΟΠΗΣ

1. Σίμου - Τάσιου Αναστασία
2. Κατέρης Ιωάννης
3. Καλούδης Βασίλειος (αναπληρωματικό μέλος)
4. Γαϊτανίδης Πρόδρομος
5. Σιαράβας Κωνσταντίνος (αναπληρωματικό μέλος)
6. Βαρέλης Δημήτριος
7. Μητροκώστα Γιούλα (αναπληρωματικό μέλος)
8. Φώτης Φώτιος
9. Κορωναίος Θεόδωρος
10. Τρομπούκης Δημήτριος (αναπληρωματικό μέλος)
11. Ριζόπουλος Σπυρίδων
12. Λιούρης Θεοχάρης
13. Πρέντζας Γεώργιος
14. Ζώης Γαλατάς

ΕΠΙΤΡΟΠΗ ΠΕΡΙΒΑΛΛΟΝΤΟΣ, ΧΩΡΙΚΟΥ ΣΧΕΔΙΑΣΜΟΥ ΚΑΙ ΑΝΑΠΤΥΞΗΣ  
ΠΕΡΙΦΕΡΕΙΑΚΟΥ ΣΥΜΒΟΥΛΙΟΥ ΗΠΕΙΡΟΥ  
ΑΠΟΣΠΑΣΜΑ ΑΠΟ ΠΡΑΚΤΙΚΟ 1<sup>ο</sup> /02-02-2023 / ΘΕΜΑ 3<sup>ο</sup>

<b>Δ10</b>	<b>ΕΝΤΥΠΟ ΤΥΠΟΠΟΙΗΜΕΝΗΣ ΓΝΩΜΟΔΟΤΗΣΗΣ ΠΕΡΙΦΕΡΕΙΑΚΟΥ ΣΥΜΒΟΥΛΙΟΥ ΓΙΑ ΤΗΝ ΔΙΑΔΙΚΑΣΙΑ ΕΚΔΟΣΗΣ ΑΠΟΦΑΣΗΣ ΠΕΡΙΒΑΛΛΟΝΤΙΚΩΝ ΟΡΩΝ ΕΡΓΩΝ ΚΑΙ ΔΡΑΣΤΗΡΙΟΤΗΤΩΝ ΚΑΤΗΓΟΡΙΑΣ Α</b>
------------	--

**ΕΛΛΗΝΙΚΗ ΔΗΜΟΚΡΑΤΙΑ**  
**ΠΕΡΙΦΕΡΕΙΑ ΗΠΕΙΡΟΥ**  
**ΕΠΙΤΡΟΠΗ ΠΕΡΙΒΑΛΛΟΝΤΟΣ**  
**ΧΩΡΙΚΟΥ ΣΧΕΔΙΑΣΜΟΥ & ΑΝΑΠΤΥΞΗΣ**  
Ταχ. Δ/νση: Διοικητήριο Περιφέρειας Ηπείρου  
Πλ. Πύρρου 1, 45221 Ιωάννινα  
Πληροφορίες: Β. Διαμάντη  
Τηλ.: 2651087330  
Email: epitropi.anaptyxis@php.gov.gr

Ημερομηνία: 03-02-2023  
Αρ. Πρωτοκόλλου (εξερχόμενου): 18412/343  
Ημερομηνία: 01-12-2022  
Αρ. Πρωτοκόλλου (εισερχόμενου): 141966  
Περιβαλλοντική ταυτότητα ( ΠΕΤ) έργου ή δραστηριότητας: **2211860727**

**Προς:** Αποκεντρωμένη Διοίκηση Ηπείρου-Δυτικής Μακεδονίας  
Δ/νση Περιβάλλοντος & Χωρικού Σχεδιασμού Ηπείρου  
5<sup>ο</sup>χλμ εθνικής οδού Ιωαννίνων – Κοζάνης  
ΤΚ 45445 Ιωάννινα  
Υπόψη κ. Πέτρου Χήρα

**Κοιν:** Δ/νση Περιβάλλοντος & Χωρικού Σχεδιασμού Π.Η.  
Τμήμα Περιβάλλοντος & Υδροοικονομίας ΠΕ Πρέβεζας  
Περδικάρη 8  
ΤΚ 48100 Πρέβεζα  
Υπόψη κ. Μπάκα Παντελεήμονα

### 1. ΤΙΤΛΟΣ ΕΡΓΟΥ Η΄ ΔΡΑΣΤΗΡΙΟΤΗΤΑΣ

Εγκατάσταση **πτηνοτροφικής μονάδας**, δυναμικότητας 63.000 ορνιθίων κρεατοπαραγωγής, με υδρογέωτρηση, στην Τ.Κ. Ρωμιάς, Δ.Ε. Φιλιππιάδας του Δ. Ζηρού, Π.Ε. Πρέβεζας, Περιφέρειας Ηπείρου. Φορέας πραγματοποίησης και λειτουργίας του έργου είναι η εταιρεία: «ΛΙΑΠΑΤΗΣ ΜΟΝΟΠΡΟΣΩΠΗ ΙΚΕ».

### 2. ΥΠΗΡΕΣΙΑ ΤΗΣ ΠΕΡΙΦΕΡΕΙΑΣ ΠΟΥ ΕΙΣΗΓΗΘΗΚΕ ΓΙΑ ΤΗΝ ΜΕΛΕΤΗ ΠΕΡΙΒΑΛΛΟΝΤΙΚΩΝ ΕΠΙΠΤΩΣΕΩΝ (ΜΠΕ) ΤΟΥ ΕΡΓΟΥ Η΄ ΤΗΣ ΔΡΑΣΤΗΡΙΟΤΗΤΑΣ ΣΤΟ ΠΕΡΙΦΕΡΕΙΑΚΟ ΣΥΜΒΟΥΛΙΟ

Δ/νση Περιβάλλοντος & Χωρικού Σχεδιασμού Π.Η. - Τμήμα Περιβάλλοντος & Υδροοικονομίας Π.Ε. Πρέβεζας.

### 3. ΑΠΟΨΕΙΣ ΕΝΔΙΑΦΕΡΟΜΕΝΟΥ ΚΟΙΝΟΥ ΠΟΥ ΛΗΦΘΗΚΑΝ ΥΠΟΨΗ

A/A	ΣΤΟΙΧΕΙΑ (ΟΝΟΜΑΤΕΠΩΝΥΜΟ Η΄ ΦΟΡΕΑΣ)	ΗΜΕΡΟΜΗΝΙΑ ΓΝΩΜΟΔΟΤΗΣΗΣ	ΦΟΡΕΑΣ ΣΤΟΝ ΟΠΟΙΟ ΕΣΤΑΛΗ Η ΓΝΩΜΟΔΟΤΗΣΗ

### 4. ΣΤΟΙΧΕΙΑ ΓΝΩΜΟΔΟΤΗΣΗΣ

Κατόπιν σχετικού αιτήματος της περιβαλλοντικής Αρχής για το έργο – δραστηριότητα του σημείου 1 του παρόντος και λαμβάνοντας υπόψη:

**α)** το με αριθ. πρωτ. 141966/01-12-2022 έγγραφο της Δ/νσης Περιβάλλοντος & Χωρικού Σχεδιασμού Α.ΔΗ.-Δ.Μ. με το οποίο διαβιβάστηκε η Μ.Π.Ε. του έργου του θέματος,

ΕΠΙΤΡΟΠΗ ΠΕΡΙΒΑΛΛΟΝΤΟΣ, ΧΩΡΙΚΟΥ ΣΧΕΔΙΑΣΜΟΥ ΚΑΙ ΑΝΑΠΤΥΞΗΣ  
ΠΕΡΙΦΕΡΕΙΑΚΟΥ ΣΥΜΒΟΥΛΙΟΥ ΗΠΕΙΡΟΥ  
ΑΠΟΣΠΑΣΜΑ ΑΠΟ ΠΡΑΚΤΙΚΟ 1<sup>ο</sup> /02-02-2023 / ΘΕΜΑ 3<sup>ο</sup>

**β)** την αριθ. πρωτ. 190636/3434/05-12-2022 Ανακοίνωση - Πρόσκληση της Προέδρου του Περιφερειακού Συμβουλίου κας Σταυρούλας Μπραϊμή - Μπότση

**γ)** την αριθ. πρωτ. 191047/3373/22/16-01-2023 θετική χωρίς όρους εισήγηση του Τμήματος Περιβάλλοντος & Υδροοικονομίας Π.Ε. Πρέβεζας της Δ/σης Περιβάλλοντος & Χωρικού Σχεδιασμού Περιφέρειας Ηπείρου, στην οποία αναφέρονται τα εξής:

«Στο πλαίσιο των αρμοδιοτήτων της υπηρεσίας, όπως αυτές αναφέρθηκαν παραπάνω (σημείο 2 του παρόντος) και κατόπιν σχετικού αιτήματος της περιβαλλοντικής αρχής για το έργο - δραστηριότητα του σημείου 1 του παρόντος, η γνωμοδότησή μας επί του φακέλου της μελέτης περιβαλλοντικών επιπτώσεων έχει ως εξής:

Με την υποβληθείσα μελέτη εξετάζεται η λειτουργική συνένωση δύο υφιστάμενων, όμορων μονάδων εκτροφής ορνιθίων (κοτόπουλων) πάχυνσης, δυναμικότητας 28.000 και 15.000 πτηνών αντίστοιχα, και η αύξηση της δυναμικότητας σε 60.000 πτηνά ανά κύκλο εκτροφής (240 ισοδύ ναμων ζώων), με προβλεπόμενους πέντε κύκλους εκτροφής νεοσσών ετησίως και με διάρκεια 60 ημερών έκαστου, και με τον ίδιο φορέα εκμετάλλευσης, την εταιρεία "Κώτσης Λ. - Λιαπάτης Χ. Ο.Ε." (αρ. Γ.Ε.ΜΗ. 016904649000).

Οι υπό συνένωση δύο μονάδες λειτουργούν εντός του με ΚΑΕΚ 400541230001 γεωτεμαχίου, εμβαδού 16,27 στρεμμάτων και με κεντροβαρείς συντεταγμένες, κατά ΕΓΣΑ '87, X=227.978 και Y=4.343.848, που προήλθε από το με αρ. 117 τεμάχιο του αναδασμού αγροκτήματος Ρωμιάς έτους 1998, στη θέση "Τυροκομείο" της Κοινότητας Ρωμιάς, Δήμου Ζηρού. Το περιγραφόμενο γήπεδο βρίσκεται εκτός περιοχών του δικτύου Natura 2000, ζωνών Ramsar ή περιοχών απολύτου προστασίας της φύσης ενώ η ευρύτερη περιοχή έχει γεωργοκτηνοτροφικό χαρακτήρα. Επίσης, παρότι το γήπεδο βρίσκεται εντός της ζώνης περιβαλλοντικού ελέγχου του Εθνικού πάρκου υγροτόπων Αμβρακικού κόλπου, η σχετική δραστηριότητα επιτρέπεται κατά την κοινή υπουργική απόφαση θεσμοθέτησης του πάρκου (ΦΕΚ Δ' /123/2008) μετά από σύμφωνη γνωμοδότηση του Φορέα Διαχείρισης.

Οι υφιστάμενες εγκαταστάσεις των μονάδων αποτελούνται από δύο όμοια μεταλλικά κτίρια, διαστάσεων 100,0 m x 14,0 m, και ένα μεταλλικό κτίριο, διαστάσεων 100,0 m x 15,5 m, με προσαρτημένα υδροπάνελ και σιλό αποθήκευσης ζωοτροφών, με συνολική κάλυψη 4.385 m<sup>2</sup> περίπου, καθώς και δεξαμενές υγραερίου (για αεροθέρμανση), κοπροσωρούς και συστήματα σηπτικής δεξαμενής - απορροφητικών βόθρων.

Κατά την υπουργική απόφαση ΥΠΕΝ/ΔΙΠΑ/17185/1069/21-02-2022, η δραστηριότητα κατατάσσεται στην 7η ομάδα "Πτηνοκτηνοτροφικές εγκαταστάσεις", στο είδος με α/α 1 "Εγκαταστάσεις εκτροφής κοτόπουλων πάχυνσης" και στην υποκατηγορία Α2, λόγω της δυναμικότητας σε θέσεις πάχυνσης. Επίσης, κατά τη στατιστική ταξινόμηση των οικονομικών δραστηριοτήτων στην Ευρωπαϊκή Κοινότητα (NACE rev. 2), η δραστηριότητα κατατάσσεται στον κωδικό 01.47 "Εκτροφή πουλερικών".

Για την αρχική μονάδα εκτροφής, δυναμικότητας 28.000 πτηνών, χορηγήθηκαν:

- η με αρ. πρωτ. 594/07-05-1998 απόφαση του τέως Γενικού Γραμματέα Περιφέρειας Ηπείρου για έγκριση των περιβαλλοντικών όρων ίδρυσης και λειτουργίας της μονάδας,
- η με αρ. 238/1998 άδεια οικοδομής του τέως Τμήματος Πολεοδομίας Νομαρχιακής Αυτοδιοίκησης Πρέβεζας, και
- η με αρ. 10/2008 άδεια ανανέωσης της με αρ. 1/2001 άδειας του τέως Δήμαρχου Φιλιππιάδας για την ίδρυση και λειτουργία του πτηνοτροφείου από τον ίδιο φορέα.

Για τη δεύτερη μονάδα εκτροφής, δυναμικότητας 15.000 πτηνών, χορηγήθηκαν:

- η με αρ. πρωτ. 3343/29-10-2001 απόφαση του τέως Γενικού Γραμματέα Περιφέρειας Ηπείρου για έγκριση των περιβαλλοντικών όρων ίδρυσης και λειτουργίας της μονάδας,
- η με αρ. 70/2001 άδεια οικοδομής της τέως Πολεοδομίας Δήμου Φιλιππιάδας, και
- η με αρ. 4/2004 άδεια του τέως Δήμαρχου Φιλιππιάδας για την ίδρυση και λειτουργία του πτηνοτροφείου από τον ίδιο φορέα.

Για τη συνένωση, και αύξηση της δυναμικότητας σε 60.000 πτηνά, χορηγήθηκαν:

- Η με αρ. πρωτ. 18151/569/2014/22-09-2016 απόφαση του τέως Γενικού Γραμματέα Αποκεντρωμένης Διοίκησης Ηπείρου - Δυτικής Μακεδονίας (ΑΔΑ 7ΘΠΨΟΡ1Γ-ΕΟΓ) για

ΕΠΙΤΡΟΠΗ ΠΕΡΙΒΑΛΛΟΝΤΟΣ, ΧΩΡΙΚΟΥ ΣΧΕΔΙΑΣΜΟΥ ΚΑΙ ΑΝΑΠΤΥΞΗΣ  
ΠΕΡΙΦΕΡΕΙΑΚΟΥ ΣΥΜΒΟΥΛΙΟΥ ΗΠΕΙΡΟΥ  
ΑΠΟΣΠΑΣΜΑ ΑΠΟ ΠΡΑΚΤΙΚΟ 1<sup>ο</sup> /02-02-2023 / ΘΕΜΑ 3<sup>ο</sup>

χορήγηση άδειας χρήσης νερού για αγροτική (πτηνοτροφική) χρήση από υδρογεώτρηση υφιστάμενη στο γεωτεμάχιο της μονάδας.

- Η με αρ. πρωτ. 3658/03-05-2022 βεβαίωση της Υπηρεσίας Δόμησης του Δήμου Ζηρού σχετικά με την μη ύπαρξη καθορισμένων χρήσεων γης στην ευρύτερη περιοχή.

- Η από 29-04-2022 βεβαίωση συνεργασίας της εταιρείας "Θ. Νιτσιάκος Α.Β.Ε.Ε. Πτηνοτροφικές Επιχειρήσεις" (αρ. Γ.Ε.ΜΗ 030722629000) σχετικά με την παραλαβή και μεταποίηση των νεκρών πτηνών της συνενωμένης μονάδας.

- Το από 27-04-2022 ιδιωτικό συμφωνητικό για την παραλαβή όλων των αποβλήτων της συνενωμένης μονάδας από την εταιρεία "Βιοενεργειακή Ο.Ε." (αρ. Γ.Ε.ΜΗ. 129017149000).

**Ανάγκες σε νερό ύδρευσης:** Για την ύδρευση των κοτόπουλων, τον δροσισμό των πτηνοθαλάμων και το πλύσιμο αυτών στο τέλος κάθε κύκλου εκτροφής προβλέπεται ετήσια κατανάλωση 2.800 m<sup>3</sup> νερού περίπου, ποσότητα η οποία καλύπτεται από αδειοδοτημένη υδρογεώτρηση, υφιστάμενη εντός του γεωτεμαχίου των εγκαταστάσεων.

**Εκροές αερίων αποβλήτων:** Από τη λειτουργία της μονάδας δεν παράγονται ιδιαίτεροι αέριοι ρύποι. Για τις παραγόμενες οσμές προβλέπονται συστήματα εξαερισμού και καθημερινού αερισμού, ολικός καθαρισμός και απολύμανση των πτηνοθαλάμων μεταξύ των περιόδων εκτροφής και ρύθμιση της υγρασίας της στρωμνής και περιορισμός της αναμόχλευσής της.

**Εκροές υγρών αποβλήτων:** Για τη διαχείριση των υγρών, κυρίως από πλύσεις των πτηνοθαλάμων στο τέλος κάθε κύκλου εκτροφής και από το χώρο υγιεινής του προσωπικού, θα λειτουργούν δύο ανεξάρτητα συστήματα σηπτικών δεξαμενών και απορροφητικών βόθρων. Οι στεγανές δεξαμενές, με ενεργή χωρητικότητα 32,5 m<sup>3</sup> και 17,3 m<sup>3</sup> αντίστοιχα, θα καλύπτουν τον προβλεπόμενο όγκο των 43,2 m<sup>3</sup> υγρών αποβλήτων ανά κύκλο εκτροφής. Στις δεξαμενές θα πραγματοποιούνται καθίζηση και αναερόβια αποδόμηση του οργανικού φορτίου ενώ στους βόθρους υπεδάφια διάθεση των υγρών.

**Εκροές στερεών αποβλήτων:** Στο τέλος κάθε περιόδου εκτροφής, η στρωμνή των πτηνοθαλάμων και τα πυκνόρρευστα περιττώματα των ορνιθιών θα διαθέτοντα σε λειτουργούσα μονάδα παραγωγής βιοαερίου προς ηλεκτροπαραγωγή, δυνάμει ιδιωτικού συμφωνητικού με την εταιρεία "Βιοενεργειακή Ο.Ε.". Οι υφιστάμενοι κοπροσωροί θα διατηρηθούν λειτουργικοί, για την παραμονή και επεξεργασία των αποβλήτων όταν δεν θα είναι δυνατή η άμεση διάθεση αυτών στη συνεργαζόμενη μονάδα.

Επίσης, τα νεκρά πτηνά των εκτροφών θα διατίθενται στις εγκαταστάσεις της εταιρείας "Θ.Νιτσιάκος Α.Β.Ε.Ε. Πτηνοτροφικές Επιχειρήσεις" προς περαιτέρω μεταποίηση, σύμφωνα με την υφιστάμενη βεβαίωση συνεργασίας, ενώ τα αστικά απορρίμματα που θα προκύπτουν θα διατίθενται στην αρμόδια υπηρεσία του δήμου προς αποκομιδή.

Από τις παραδοχές της υποβληθείσας μελέτης θεωρούμε ότι δεν προκύπτουν αρνητικές επιπτώσεις, υποβάθμιση ή ρύπανση του περιβάλλοντος από τη συνέχιση λειτουργίας της υφιστάμενης πτηνοτροφικής μονάδας, με δυναμικότητα 60.000 ορνιθιών πάχυνσης ανά κύκλο εκτροφής, καθώς και για την ίδια χρήση της αδειοδοτημένης υδρογεώτρησης, στη θέση "Τυροκομείο" της Κοινότητας Ρωμιάς, Δήμου Ζηρού, Π.Ε. Πρέβεζας, Περιφέρειας Ηπείρου, και με φορέα εκμετάλλευσης την εταιρεία "Κώτσης Λ. – Λιαπάτης Χ. Ο.Ε."

Κατόπιν αυτών, δεν φέρουμε αντίρρηση στα προτεινόμενα μέτρα διαχείρισης της εξεταζόμενης δραστηριότητας και των παραγόμενων από αυτή αποβλήτων και εισηγούμαστε θετικά για την έγκριση της υποβληθείσας μελέτης περιβαλλοντικών επιπτώσεων.

Σημειώνεται ότι, στα πλαίσια δημοσιοποίησης της σχετικής περιβαλλοντικής μελέτης, μέχρι σήμερα δεν έχουν γνωστοποιηθεί στην υπηρεσία μας παρατηρήσεις, ενστάσεις ή διαμαρτυρίες».

**δ)** Την αριθ. πρωτ. 193060/16335/19-12-2022 (Πρακτικό Νο 56/2022) θετική με όρους γνωμοδότηση της Π.Ε.ΧΩ.Π. Π.Ε. Πρέβεζας.

- ε)** Την αριθ. Φ.901/1377/453945 (Σ. 8390) / 22-12-2022 θετική χωρίς όρους - προϋποθέσεις γνωμοδότηση του Τμήματος 4 (Προστ. Περιβάλλοντος) του Γενικού Επιτελείου Εθνικής Άμυνας.
- στ)** Την θετική με όρους – προϋποθέσεις γνωμοδότηση της Επιτροπής Σταυλισμού Π.Ε. Πρέβεζας (αριθ. πρωτ. 189578/16055/08-12-2022).
- ζ)** Την αριθ. πρωτ. 2627/18-01-2023 θετική με όρους γνωμοδότηση της Δ/νσης Υδάτων της Α.ΔΗ.-Δ.Μ.
- η)** Την τοποθέτηση του Προέδρου της Επιτροπής κ. Γοργόλη Βασιλείου ο οποίος ανέφερε ότι η υπηρεσία διενήργησε αυτοψία στις πτηνοτροφικές μονάδες και η εισήγησή της είναι θετική χωρίς όρους. Πρόκειται για περιοχή εντός της ζώνης περιβαλλοντικού ελέγχου του Εθνικού πάρκου υγροτόπων Αμβρακικού κόλπου, όμως, η σχετική δραστηριότητα επιτρέπεται. Τα κτίρια είναι μεταλλικά και η υδροδότηση γίνεται από αδειοδοτημένη υδρογεώτρηση. Η γνωμοδότηση της Δ/νσης Υδάτων είναι θετική. Εισηγήθηκε η Επιτροπή να γνωμοδοτήσει θετικά σύμφωνα με την θετική εισήγηση της υπηρεσίας.
- θ)** Την τοποθέτηση του κ. Κορωναίου Θεόδωρου, από την παράταξη «Κοινό των Ηπειρωτών», ο οποίος συμφώνησε με την ΘΕΤΙΚΗ εισήγηση της υπηρεσίας.
- ι)** Την τοποθέτηση του κ. Ριζόπουλου Σπυρίδωνα από την παράταξη «Ορίζοντες Ηπείρου», ο οποίος συμφώνησε με την ΘΕΤΙΚΗ εισήγηση της υπηρεσίας.
- ια)** Την τοποθέτηση του κ. Λιούρη Θεοχάρη από την παράταξη «Ήπειρος Όλων», ο οποίος συμφώνησε με την ΘΕΤΙΚΗ εισήγηση της υπηρεσίας.
- ιβ)** Την τοποθέτηση του κ. Πρέντζα Γεώργιου από την παράταξη «Λαϊκή Συσπείρωση», ο οποίος συμφώνησε με την ΘΕΤΙΚΗ εισήγηση της υπηρεσίας.
- ιγ)** Την τοποθέτηση του κ. Γαλατά Ζώη από την παράταξη «Αριστερή Παρέμβαση στην Ήπειρο», ο οποίος συμφώνησε με την ΘΕΤΙΚΗ εισήγηση της υπηρεσίας.
- και ό,τι διατυπώθηκε κατά την διάρκεια της συζήτησης του θέματος, η γνωμοδότησή μας επί του φακέλου της Μελέτης Περιβαλλοντικών Επιπτώσεων (ΜΠΕ) έχει ως εξής:

**Αποφασίζει ομόφωνα  
(Απόφαση 1/3/02-02-2023)**

**Γνωμοδοτεί θετικά** για το περιεχόμενο της Μελέτης Περιβαλλοντικών Επιπτώσεων του έργου, όπως διαβιβάστηκε με το αριθ. πρωτ. 141966/01-12-2022 έγγραφο του Τμήματος Περιβαλλοντικού Σχεδιασμού της Δ/νσης Περιβάλλοντος & Χωρικού Σχεδιασμού Ηπείρου της Αποκεντρωμένης Διοίκησης Ηπείρου – Δυτικής Μακεδονίας.

**5. ΣΥΜΠΕΡΑΣΜΑΤΑ ΓΝΩΜΟΔΟΤΗΣΗΣ**

<b>A. ΓΝΩΜΟΔΟΤΟΥΜΕ ΘΕΤΙΚΑ ΓΙΑ ΤΗΝ ΥΛΟΠΟΙΗΣΗ ΤΟΥ ΕΡΓΟΥ Η΄ ΤΗΣ ΔΡΑΣΤΗΡΙΟΤΗΤΑΣ ΧΩΡΙΣ ΤΗΝ ΑΠΑΙΤΗΣΗ ΠΡΟΣΘΕΤΩΝ ΟΡΩΝ - ΠΡΟΫΠΟΘΕΣΕΩΝ</b>	<input checked="" type="checkbox"/>
<b>B. ΓΝΩΜΟΔΟΤΟΥΜΕ ΘΕΤΙΚΑ ΓΙΑ ΤΗΝ ΥΛΟΠΟΙΗΣΗ ΤΟΥ ΕΡΓΟΥ Ή ΤΗΣ ΔΡΑΣΤΗΡΙΟΤΗΤΑΣ ΜΕ ΤΟΥΣ ΟΡΟΥΣ-ΠΡΟΫΠΟΘΕΣΕΙΣ ΠΟΥ ΠΑΡΑΤΙΘΕΝΤΑΙ ΣΤΟ ΣΗΜΕΙΟ 4 ΤΟΥ ΠΑΡΟΝΤΟΣ</b>	<input type="checkbox"/>
<b>Γ. ΓΝΩΜΟΔΟΤΟΥΜΕ ΑΡΝΗΤΙΚΑ ΓΙΑ ΤΗΝ ΥΛΟΠΟΙΗΣΗ ΤΟΥ ΕΡΓΟΥ Η΄ ΤΗΣ ΔΡΑΣΤΗΡΙΟΤΗΤΑΣ ΓΙΑ ΤΟΥΣ ΣΥΓΚΕΚΡΙΜΕΝΟΥΣ ΛΟΓΟΥΣ ΠΟΥ ΠΑΡΑΤΙΘΕΝΤΑΙ ΣΤΟ ΣΗΜΕΙΟ 4 ΤΟΥ ΠΑΡΟΝΤΟΣ</b>	<input type="checkbox"/>

ΕΠΙΤΡΟΠΗ ΠΕΡΙΒΑΛΛΟΝΤΟΣ, ΧΩΡΙΚΟΥ ΣΧΕΔΙΑΣΜΟΥ ΚΑΙ ΑΝΑΠΤΥΞΗΣ  
ΠΕΡΙΦΕΡΕΙΑΚΟΥ ΣΥΜΒΟΥΛΙΟΥ ΗΠΕΙΡΟΥ  
ΑΠΟΣΠΑΣΜΑ ΑΠΟ ΠΡΑΚΤΙΚΟ 1<sup>ο</sup> /02-02-2023 / ΘΕΜΑ 3<sup>ο</sup>

Δ. ΔΕ ΔΥΝΑΜΕΘΑ ΝΑ ΓΝΩΜΟΔΟΤΗΣΟΥΜΕ ΕΠΙ ΤΗΣ ΔΙΑΒΙΒΑΣΘΕΙΣΑΣ Μ.Π.Ε. ΔΙΟΤΙ ΔΙΑΠΙΣΤΩΝΟΝΤΑΙ ΣΕ ΑΥΤΗ ΟΥΣΙΩΔΕΙΣ ΕΛΛΕΙΨΕΙΣ ΣΕ Ο,ΤΙ ΑΦΟΡΑ ΤΟ ΑΝΤΙΚΕΙΜΕΝΟ ΑΡΜΟΔΙΟΤΗΤΑΣ ΤΗΣ ΥΠΗΡΕΣΙΑΣ ΜΑΣ, ΟΠΩΣ ΑΥΤΕΣ (ΕΛΛΕΙΨΕΙΣ) ΠΑΡΑΤΙΘΕΝΤΑΙ ΣΤΟ ΣΗΜΕΙΟ 4 ΤΟΥ ΠΑΡΟΝΤΟΣ.	<input type="checkbox"/>
Ε. ΔΕ ΔΥΝΑΜΕΘΑ ΝΑ ΓΝΩΜΟΔΟΤΗΣΟΥΜΕ ΕΠΙ ΤΗΣ ΔΙΑΒΙΒΑΣΘΕΙΣΑΣ Μ.Π.Ε. ΔΙΟΤΙ ΔΕΝ ΕΜΠΙΠΤΕΙ ΣΤΟ ΠΕΔΙΟ ΤΩΝ ΚΑΤΑ ΝΟΜΟ ΑΡΜΟΔΙΟΤΗΤΩΝ ΤΗΣ ΥΠΗΡΕΣΙΑΣ ΜΑΣ.	<input type="checkbox"/>
<b>6. ΣΥΝΗΜΜΕΝΑ:</b>	
1) Εισηγητικό Σημείωμα της Δ/νσης Περιβάλλοντος & Χωρικού Σχεδιασμού Π.Η. – Τμήμα Περιβάλλοντος	<input checked="" type="checkbox"/>
2) Αντίγραφο του αποδεικτικού δημοσίευσης της Ανακοίνωσης – Πρόσκλησης της Πρόεδρου του Περιφερειακού Συμβουλίου.	
3) Αντίγραφο της σελίδας της Ημερήσιας Εφημερίδας στην οποία δημοσιεύθηκε.	

Το παρόν πρακτικό, αφού συντάχθηκε, αναγνώσθηκε και βεβαιώθηκε, υπογράφεται ως εξής:

**Ο ΠΡΟΕΔΡΟΣ ΤΗΣ ΕΠΙΤΡΟΠΗΣ**

**ΓΟΡΓΟΛΗΣ ΒΑΣΙΛΕΙΟΣ**  
ΑΝΤΙΠΕΡΙΦΕΡΕΙΑΡΧΗΣ  
ΠΕΡΙΒΑΛΛΟΝΤΟΣ, ΑΝΑΠΤΥΞΗΣ &  
ΕΜΠΟΡΙΟΥ

Ακριβές Απόσπασμα  
από το Πρακτικό 1ο/02-02-2023

**Η Γραμματέας**  
(πρακτικογράφος)

Βαγιούλα Διαμάντη

**ΤΑ ΜΕΛΗ ΤΗΣ ΕΠΙΤΡΟΠΗΣ**

1. Σίμου – Τάσιου Αναστασία
2. Κατέρης Ιωάννης
3. Καλούδης Βασίλειος (αναπληρωματικό μέλος)
4. Γαϊτανίδης Πρόδρομος
5. Σιαράβας Κωνσταντίνος (αναπληρωματικό μέλος)
6. Βαρέλης Δημήτριος
7. Μητροκώστα Γιούλα (αναπληρωματικό μέλος)
8. Φώτης Φώτιος
9. Κορωναίος Θεόδωρος
10. Τρομπούκης Δημήτριος (αναπληρωματικό μέλος)
11. Ριζόπουλος Σπυρίδων
12. Λιούρης Θεοχάρης
13. Πρέντζας Γεώργιος
14. Ζώης Γαλατάς

ΕΠΙΤΡΟΠΗ ΠΕΡΙΒΑΛΛΟΝΤΟΣ, ΧΩΡΙΚΟΥ ΣΧΕΔΙΑΣΜΟΥ ΚΑΙ ΑΝΑΠΤΥΞΗΣ  
ΠΕΡΙΦΕΡΕΙΑΚΟΥ ΣΥΜΒΟΥΛΙΟΥ ΗΠΕΙΡΟΥ  
ΑΠΟΣΠΑΣΜΑ ΑΠΟ ΠΡΑΚΤΙΚΟ 1<sup>ο</sup> /02-02-2023 / ΘΕΜΑ 4<sup>ο</sup>

<b>Δ10</b>	<b>ΕΝΤΥΠΟ ΤΥΠΟΠΟΙΗΜΕΝΗΣ ΓΝΩΜΟΔΟΤΗΣΗΣ ΠΕΡΙΦΕΡΕΙΑΚΟΥ ΣΥΜΒΟΥΛΙΟΥ ΓΙΑ ΤΗΝ ΔΙΑΔΙΚΑΣΙΑ ΕΚΔΟΣΗΣ ΑΠΟΦΑΣΗΣ ΠΕΡΙΒΑΛΛΟΝΤΙΚΩΝ ΟΡΩΝ ΕΡΓΩΝ ΚΑΙ ΔΡΑΣΤΗΡΙΟΤΗΤΩΝ ΚΑΤΗΓΟΡΙΑΣ Α</b>		
<p><b>ΕΛΛΗΝΙΚΗ ΔΗΜΟΚΡΑΤΙΑ</b> <b>ΠΕΡΙΦΕΡΕΙΑ ΗΠΕΙΡΟΥ</b> <b>ΕΠΙΤΡΟΠΗ ΠΕΡΙΒΑΛΛΟΝΤΟΣ</b> <b>ΧΩΡΙΚΟΥ ΣΧΕΔΙΑΣΜΟΥ &amp; ΑΝΑΠΤΥΞΗΣ</b> Ταχ. Δ/νση: Διοικητήριο Περιφέρειας Ηπείρου Πλ. Πύρρου 1, 45221 Ιωάννινα Πληροφορίες: Β. Διαμάντη Τηλ.: 2651087330 Email: epitropi.anaptyxis@php.gov.gr</p>	<p>Ημερομηνία: 03-02-2023 Αρ. Πρωτοκόλλου (εξερχόμενου): 18422/344 Ημερομηνία: 16-11-2022 Αρ. Πρωτοκόλλου (εισερχόμενου): 135341 Περιβαλλοντική ταυτότητα ( ΠΕΤ) έργου ή δραστηριότητας: <b>2211851320</b></p>		
<p><b>Προς:</b> Αποκεντρωμένη Διοίκηση Ηπείρου- Δυτικής Μακεδονίας Δ/νση Περιβάλλοντος &amp; Χωρικού Σχεδιασμού Ηπείρου 5<sup>ο</sup>χλμ εθνικής οδού Ιωαννίνων - Κοζάνης TK 45445 <u>Ιωάννινα</u> Υπόψη: κ. Πέτρου Χήρα</p> <p><b>Κοιν:</b> Δ/νση Περιβάλλοντος &amp; Χωρικού Σχεδιασμού Π.Η. Τμήμα Περιβάλλοντος &amp; Υδροοικονομίας ΠΕ Πρέβεζας Περδικάρη 8 TK 48100 <u>Πρέβεζα</u> Υπόψη κ. Μπάκα Παντελεήμονα</p>			
<b>1. ΤΙΤΛΟΣ ΕΡΓΟΥ Η΄ ΔΡΑΣΤΗΡΙΟΤΗΤΑΣ</b>			
<p>«Εγκατάσταση <b>χοιροτροφικής μονάδας</b>, δυναμικότητας 3.000 χοιριδίων κρεατοπαραγωγής άνω των 30 κιλών στη θέση «Ντούσκος», Τ.Κ. Γυμνοτόπου, Δ.Ε. Φιλιππιάδας, Δήμου Ζηρού, Π.Ε. Πρέβεζας, Περιφέρειας Ηπείρου». Φορέας πραγματοποίησης και λειτουργίας του έργου είναι η εταιρεία: «ΠΑΝΑΓΙΩΤΗΣ ΚΑΙ ΒΑΣΙΛΙΚΗ ΚΟΚΚΑΛΗ Ο.Ε.»</p>			
<b>2. ΥΠΗΡΕΣΙΑ ΤΗΣ ΠΕΡΙΦΕΡΕΙΑΣ ΠΟΥ ΕΙΣΗΓΗΘΗΚΕ ΓΙΑ ΤΗΝ ΜΕΛΕΤΗ ΠΕΡΙΒΑΛΛΟΝΤΙΚΩΝ ΕΠΙΠΤΩΣΕΩΝ (ΜΠΕ) ΤΟΥ ΕΡΓΟΥ Η΄ ΤΗΣ ΔΡΑΣΤΗΡΙΟΤΗΤΑΣ ΣΤΟ ΠΕΡΙΦΕΡΕΙΑΚΟ ΣΥΜΒΟΥΛΙΟ</b>			
<p>Δ/νση Περιβάλλοντος &amp; Χωρικού Σχεδιασμού Π.Η. - Τμήμα Περιβάλλοντος &amp; Υδροοικονομίας Π.Ε. Πρέβεζας</p>			
<b>3. ΑΠΟΨΕΙΣ ΕΝΔΙΑΦΕΡΟΜΕΝΟΥ ΚΟΙΝΟΥ ΠΟΥ ΛΗΦΘΗΚΑΝ ΥΠΟΨΗ</b>			
Α/Α	ΣΤΟΙΧΕΙΑ (ΟΝΟΜΑΤΕΠΩΝΥΜΟ Η΄ ΦΟΡΕΑΣ)	ΗΜΕΡΟΜΗΝΙΑ ΓΝΩΜΟΔΟΤΗΣΗΣ	ΦΟΡΕΑΣ ΣΤΟΝ ΟΠΟΙΟ ΕΣΤΑΛΗ Η ΓΝΩΜΟΔΟΤΗΣΗ
<b>4. ΣΤΟΙΧΕΙΑ ΓΝΩΜΟΔΟΤΗΣΗΣ</b>			
<p>Κατόπιν σχετικού αιτήματος της περιβαλλοντικής Αρχής για το έργο - δραστηριότητα του σημείου 1 του παρόντος και λαμβάνοντας υπόψη:</p> <p><b>α)</b> Το με αριθ. πρωτ. 135341/16-11-2022 έγγραφο της Δ/νσης Περιβάλλοντος &amp; Χωρικού Σχεδιασμού Α.Δ.Η.-Δ.Μ. με το οποίο διαβιβάστηκε η Μ.Π.Ε. του έργου του θέματος.</p>			

**β)** Την αριθ. πρωτ. 181372/3246/21-11-2022 Ανακοίνωση - Πρόσκληση της Προέδρου του Περιφερειακού Συμβουλίου κας Σταυρούλας Μπραϊμ - Μπότση

**γ)** Την αριθ. πρωτ. 182486/3257/26-12-2022 θετική με όρους - προϋποθέσεις εισήγηση του Τμήματος Περιβάλλοντος & Υδροοικονομίας Π.Ε. Πρέβεζας της Δ/σης Περιβάλλοντος & Χωρικού Σχεδιασμού Περιφέρειας Ηπείρου, στην οποία αναφέρονται τα εξής:

«Στο πλαίσιο των αρμοδιοτήτων της υπηρεσίας, όπως αυτές αναφέρθηκαν παραπάνω (σημείο 2 του παρόντος) και κατόπιν σχετικού αιτήματος της περιβαλλοντικής αρχής για το έργο - δραστηριότητα του σημείου 1 του παρόντος, η γνωμοδότησή μας επί του φακέλου της μελέτης περιβαλλοντικών επιπτώσεων έχει ως εξής:

Με την υποβληθείσα μελέτη εξετάζεται η υλοποίηση και λειτουργία μονάδας εκτροφής χοίρων πάχυνσης άνω των 30 kg, με δυναμικότητα 3.000 χοιριδίων ανά κύκλο εκτροφής (375 ισοδύναμων ζώων), με φορέα λειτουργίας και εκμετάλλευσης την εταιρεία "Παναγιώτης και Βασιλική Κόκκαλη Ο.Ε." (αρ. Γ.Ε.ΜΗ. 131214749000).

Η χοιροτροφική μονάδα θα εγκατασταθεί σε γήπεδο με εμβαδόν 18,7 στέμματα και κεντροβαρείς συντεταγμένες Χ=231.272, Υ=4.353.325, κατά ΕΓΣΑ '87, το οποίο συγκροτείται από τα με αρ. 252 και 253 τεμάχια, κατηγορίας Β, της διανομής αγροκτήματος Γυμνοτόπου έτους 1931, και τα οποία φέρουν ΚΑΕΚ ανάρτησης 400130502026 και 400130502027 αντίστοιχα, στη θέση "Ντούσκο" της Κοινότητας Γυμνοτόπου, Δήμου Ζηρού, Π.Ε. Πρέβεζας. Το γήπεδο εγκατάστασης βρίσκεται εκτός δικτύου Natura 2000, ζωνών Ramsar ή περιοχών απολύτου προστασίας της φύσης ενώ η ευρύτερη περιοχή έχει γεωργοκτηνοτροφικό και δασικό χαρακτήρα.

Οι εγκαταστάσεις έχουν προβλεπόμενη κάλυψη 1.840 m<sup>2</sup> περίπου και θα αποτελούνται από τρία όμοια μεταλλικά κτίρια (θάλαμοι πάχυνσης), διαστάσεων 45,5m x 13,0m, με προσαρτημένα σιλό αποθήκευσης των ζωοτροφών.

Κατά την υπουργική απόφαση ΥΠΕΝ/ΔΙΠΑ/17185/1069/21-02-2022, η δραστηριότητα κατατάσσεται στην 7η ομάδα "Πτηνοκτηνοτροφικές εγκαταστάσεις", στο είδος με α/α 3 "Εγκαταστάσεις εκτροφής χοίρων πάχυνσης (άνω των 30 kg)" και στην κατηγορία Α2 λόγω της δυναμικότητας σε προβλεπόμενες θέσεις πάχυνσης. Επίσης, κατά τη στατιστική ταξινόμηση των οικονομικών δραστηριοτήτων στην Ευρωπαϊκή Κοινότητα (NACE rev. 2), η σχετική δραστηριότητα κατατάσσεται στον κωδικό 01.46 "Εκτροφή χοίρων".

Για την ίδρυση της χοιροτροφικής μονάδας έχουν χορηγηθεί:

- Η με αρ. πρωτ. 2500/03-03-2022 βεβαίωση της Υπηρεσίας Δόμησης Δήμου Ζηρού σχετικά με την μη ύπαρξη καθορισμένων χρήσεων γης στην περιοχή της δραστηριότητας.
- Η με αρ. πρωτ. 71898/2881/19-10-2010 βεβαίωση της Διεύθυνσης Δασών Πρέβεζας σχετικά με τον τελεσίδικα μη δασικό χαρακτήρα της έκστασης εγκατάστασης.
- Η με αρ. πρωτ. 92568/63541/859/23-04-2020 καταρχήν έγκριση της Εφορείας Αρχαιοτήτων Πρέβεζας, με τους τιθέμενους όρους για την εγκατάσταση της δραστηριότητας.
- Η με αρ. πρωτ. 77203/9335/609/24-02-2020 γνωμοδότηση της Υπηρεσίας Νεωτέρων Μνημείων και Τεχνικών Έργων Ηπείρου, Βορείου Ιονίου και Δυτικής Μακεδονίας.
- Το από 06-07-2022 ιδιωτικό συμφωνητικό με την εταιρεία "Βιοενεργειακή Ηπείρου Ο.Ε." (αρ. Γ.Ε.ΜΗ. 149344049000) σχετικά με την παραλαβή όλων των αποβλήτων της μονάδας.

**Ανάγκες σε νερό ύδρευσης:** Για την ύδρευση των χοίρων και το πλύσιμο των θαλάμων προβλέπεται ετήσια κατανάλωση 14.800 m<sup>3</sup> νερού περίπου. Όμως, στην υποβληθείσα μελέτη δεν διευκρινίζεται αν η ποσότητα αυτή θα καλύπτεται από συλλογικό δίκτυο ύδρευσης ή άλλη μορφή υδροληψίας.

**Εκρός αερίων αποβλήτων:** Δύσοσμοι αέριοι ρύποι θα παράγονται κυρίως από την αναερόβια αποδόμηση των αποβλήτων. Για έλεγχο των εκλυόμενων οσμών προβλέπονται τακτικός καθαρισμός των θαλάμων, καθημερινός αερισμός αυτών και, αν κριθεί απαραίτητο, απόσμιση των εξερχομένων αερίων, διατήρηση αερόβιων συνθηκών στους χώρους αποθήκευσης των αποβλήτων και έλεγχο των συνθηκών αποδομήσεως σε αυτά (προσθήκη ασβέστη, χλωρίου κλπ).



**Εκροές υγρών αποβλήτων:** Από τα στοιχεία της μελέτης, ο ημερήσιος όγκος αποβλήτων της μονάδας θα είναι 33,4 m<sup>3</sup> περίπου. Τα απόβλητα θα οδηγούνται προσωρινά σε τσιμεντένια, στεγανή δεξαμενή, με προβλεπόμενη χωρητικότητα 60,75 m<sup>3</sup>, και ακολούθως θα διατίθενται σε λειτουργούσα μονάδα παραγωγής βιοαερίου προς ηλεκτροπαραγωγή, δυνάμει ιδιωτικού συμφωνητικού με την εταιρεία "Βιοενεργειακή Ηπείρου Ο.Ε."

Όμως, προκειμένου να διασφαλισθεί η εύρυθμη λειτουργία της μονάδας σε περίπτωση προσωρινής αδυναμίας μεταφοράς των αποβλήτων, θεωρούμε ότι, η προτεινόμενη χωρητικότητα θα πρέπει να επαρκεί για 10 ημέρες λειτουργίας της μονάδας και για ολικό όγκο 335 m<sup>3</sup> κατ' ελάχιστο, διανεμημένο σε 2 ή 3 στεγανές δεξαμενές για ευκολότερη και ασφαλέστερη διαχείριση των αποβλήτων. Επίσης προτείνουμε, η προσωρινή αποθήκευση και η μεταφόρτωση των αποβλήτων να χωροθετηθεί στη βορειοανατολική πλευρά του γηπέδου λόγω των χαρακτηριστικών της περιοχής (όπως, ύπαρξη αύλακα στον πόδα του υψώματος όπου θα εγκατασταθεί η μονάδα, ο οποίος απορρέει στο Λούρο ποταμό, και λειτουργούσα πτηνοτροφική μονάδα δυτικά και σε χαμηλότερο υψομετρικά επίπεδο).

**Διαχείριση νεκρών ζώων:** Σύμφωνα με τη μελέτη, η μονάδα θα διαθέτει τα νεκρά, αλλά και τα ακατάλληλα προς σφαγή ζώα (λόγω λοιμωδών νόσων) σε εγκατάσταση αποτέφρωσης. Βάση των παραδοχών της υποβληθείσας μελέτης θεωρούμε ότι, δεν αναμένονται ιδιαίτερες αρνητικές επιπτώσεις στο περιβάλλον από την κατασκευή και λειτουργία της χοιροτροφικής μονάδας, δυναμικότητας 3.000 χοιριδίων πάχυνσης άνω των 30 kg, στη θέση "Ντούσκο" της Κοινότητας Γυμνοτόπου, Δήμου Ζηρού, Π.Ε. Πρέβεζας, Περιφέρειας Ηπείρου, με υπεύθυνο φορέα την εταιρεία "Παναγιώτης και Βασιλική Κόκκαλη Ο.Ε.", και γνωμοδοτούμε υπό όρους για την έγκριση της υποβληθείσας μελέτης περιβαλλοντικών επιπτώσεων.

- δ)** Την αριθ. πρωτ. 179675/15143/21-11-2022 (Πρακτικό Νο 54/2022) θετική με όρους γνωμοδότηση της Π.Ε.Χ.Ω.Π. Π.Ε. Πρέβεζας.
- ε)** Την αριθ. Φ.901/1303/451842 (Σ. 8048) / 07-12-2022 θετική χωρίς όρους - προϋποθέσεις γνωμοδότηση του Τμήματος 4 (Προστ. Περιβάλλοντος) του Γενικού Επιτελείου Εθνικής Άμυνας.
- στ)** Την θετική με όρους - προϋποθέσεις γνωμοδότηση της Επιτροπής Σταυλισμού Π.Ε. Πρέβεζας (αριθ. πρωτ. 179688/15145/15-12-2022).
- ζ)** Την τοποθέτηση του Προέδρου της Επιτροπής κ. Γοργόλη Βασίλειου ο οποίος ανέφερε ότι η υπηρεσία διενήργησε αυτοψία στη μονάδα και η εισήγησή της είναι θετική με όρους - προϋποθέσεις. Η χοιροτροφική μονάδα θα εγκατασταθεί σε γήπεδο με εμβαδόν 19 περίπου στέμματα, βρίσκεται εκτός δικτύου Natura 2000, ζωνών Ramsar ή περιοχών απολύτου προστασίας της φύσης. Η μελέτη έχει ένα κενό και πρέπει να μπει όρος, να διευκρινιστεί αν η υδροδότηση της μονάδας θα γίνεται από το δίκτυο ύδρευσης ή από υδρογεώτρηση. Επίσης, θα πρέπει να προστεθεί όρος σχετικά με τη διαχείριση των αποβλήτων, όπως αναφέρεται στην εισήγηση της υπηρεσίας. Εισηγήθηκε η Επιτροπή να γνωμοδοτήσει θετικά σύμφωνα με την θετική εισήγηση της υπηρεσίας και τους δύο όρους για την ύδρευση και τα απόβλητα.
- η)** Την τοποθέτηση του κ. Κορωναίου Θεόδωρου, από την παράταξη «Κοινό των Ηπειρωτών», ο οποίος συμφώνησε με την ΘΕΤΙΚΗ εισήγηση της υπηρεσίας και τους όρους.
- θ)** Την τοποθέτηση του κ. Ριζόπουλου Σπυρίδωνα από την παράταξη «Ορίζοντες Ηπείρου», ο οποίος συμφώνησε με την ΘΕΤΙΚΗ εισήγηση της υπηρεσίας και τους όρους.
- ι)** Την τοποθέτηση του κ. Λιούρη Θεοχάρη από την παράταξη «Ήπειρος Όλων», ο οποίος συμφώνησε με την ΘΕΤΙΚΗ εισήγηση της υπηρεσίας και τους όρους.
- ια)** Την τοποθέτηση του κ. Πρέντζα Γεώργιου από την παράταξη «Λαϊκή Συσπείρωση», ο οποίος συμφώνησε με την ΘΕΤΙΚΗ εισήγηση της υπηρεσίας και τους όρους.

**ιβ)** Την τοποθέτηση του κ. Γαλατά Ζώη από την παράταξη «Αριστερή Παρέμβαση στην Ήπειρο», ο οποίος συμφώνησε με την ΘΕΤΙΚΗ εισήγηση της υπηρεσίας και τους όρους και εξέφρασε την επιφύλαξή του για την γειτνίαση της μονάδας με αύλακα.

και ό,τι διατυπώθηκε κατά την διάρκεια της συζήτησης του θέματος, η γνωμοδότησή μας επί του φακέλου της Μελέτης Περιβαλλοντικών Επιπτώσεων (ΜΠΕ) έχει ως εξής:

**Αποφασίζει ομόφωνα  
(Απόφαση 1/4/02-02-2023)**

**Γνωμοδοτεί θετικά** για το περιεχόμενο της Μελέτης Περιβαλλοντικών Επιπτώσεων του έργου, όπως διαβιβάστηκε με το αριθ. πρωτ. 135341/16-11-2022 έγγραφο του Τμήματος Περιβαλλοντικού Σχεδιασμού της Δ/σης Περιβάλλοντος & Χωρικού Σχεδιασμού Ηπείρου της Αποκεντρωμένης Διοίκησης Ηπείρου – Δυτικής Μακεδονίας με τους εξής όρους:

- Να διευκρινιστεί αν οι ανάγκες της μονάδας σε νερό θα καλύπτονται από συλλογικό δίκτυο ύδρευσης ή άλλη μορφή υδροληψίας και να ληφθεί η σχετική άδεια.
- Προκειμένου να διασφαλισθεί η εύρυθμη λειτουργία της μονάδας σε περίπτωση προσωρινής αδυναμίας μεταφοράς των αποβλήτων, η προτεινόμενη χωρητικότητα θα πρέπει να επαρκεί για 10 ημέρες λειτουργίας της μονάδας και για ολικό όγκο 335 m<sup>3</sup> κατ' ελάχιστο, διανεμημένο σε 2 ή 3 στεγανές δεξαμενές για ευκολότερη και ασφαλέστερη διαχείριση των αποβλήτων. Επίσης, η προσωρινή αποθήκευση και η μεταφόρτωση των αποβλήτων να χωροθετηθεί στη βορειοανατολική πλευρά του γηπέδου λόγω των χαρακτηριστικών της περιοχής (όπως, ύπαρξη αύλακα στον πόδα του υψώματος όπου θα εγκατασταθεί η μονάδα, ο οποίος απορρέει στο Λούρο ποταμό, και λειτουργούσα πτηνοτροφική μονάδα δυτικά και σε χαμηλότερο υψομετρικά επίπεδο).

**5. ΣΥΜΠΕΡΑΣΜΑΤΑ ΓΝΩΜΟΔΟΤΗΣΗΣ**

A. ΓΝΩΜΟΔΟΤΟΥΜΕ ΘΕΤΙΚΑ ΓΙΑ ΤΗΝ ΥΛΟΠΟΙΗΣΗ ΤΟΥ ΕΡΓΟΥ Η΄ ΤΗΣ ΔΡΑΣΤΗΡΙΟΤΗΤΑΣ ΧΩΡΙΣ ΤΗΝ ΑΠΑΙΤΗΣΗ ΠΡΟΣΘΕΤΩΝ ΟΡΩΝ - ΠΡΟΫΠΟΘΕΣΕΩΝ

**B. ΓΝΩΜΟΔΟΤΟΥΜΕ ΘΕΤΙΚΑ ΓΙΑ ΤΗΝ ΥΛΟΠΟΙΗΣΗ ΤΟΥ ΕΡΓΟΥ Ή ΤΗΣ ΔΡΑΣΤΗΡΙΟΤΗΤΑΣ ΜΕ ΤΟΥΣ ΟΡΟΥΣ-ΠΡΟΫΠΟΘΕΣΕΙΣ ΠΟΥ ΠΑΡΑΤΙΘΕΝΤΑΙ ΣΤΟ ΣΗΜΕΙΟ 4 ΤΟΥ ΠΑΡΟΝΤΟΣ**

Γ. ΓΝΩΜΟΔΟΤΟΥΜΕ ΑΡΝΗΤΙΚΑ ΓΙΑ ΤΗΝ ΥΛΟΠΟΙΗΣΗ ΤΟΥ ΕΡΓΟΥ Ή ΤΗΣ ΔΡΑΣΤΗΡΙΟΤΗΤΑΣ ΓΙΑ ΤΟΥΣ ΣΥΓΚΕΚΡΙΜΕΝΟΥΣ ΛΟΓΟΥΣ ΠΟΥ ΠΑΡΑΤΙΘΕΝΤΑΙ ΣΤΟ ΣΗΜΕΙΟ 4 ΤΟΥ ΠΑΡΟΝΤΟΣ

Δ. ΔΕ ΔΥΝΑΜΕΘΑ ΝΑ ΓΝΩΜΟΔΟΤΗΣΟΥΜΕ ΕΠΙ ΤΗΣ ΔΙΑΒΙΒΑΣΘΕΙΣΑΣ Μ.Π.Ε. ΔΙΟΤΙ ΔΙΑΠΙΣΤΩΝΟΝΤΑΙ ΣΕ ΑΥΤΗ ΟΥΣΙΩΔΕΙΣ ΕΛΛΕΙΨΕΙΣ ΣΕ Ο,ΤΙ ΑΦΟΡΑ ΤΟ ΑΝΤΙΚΕΙΜΕΝΟ ΑΡΜΟΔΙΟΤΗΤΑΣ ΤΗΣ ΥΠΗΡΕΣΙΑΣ ΜΑΣ, ΟΠΩΣ ΑΥΤΕΣ (ΕΛΛΕΙΨΕΙΣ) ΠΑΡΑΤΙΘΕΝΤΑΙ ΣΤΟ ΣΗΜΕΙΟ 4 ΤΟΥ ΠΑΡΟΝΤΟΣ.

Ε. ΔΕ ΔΥΝΑΜΕΘΑ ΝΑ ΓΝΩΜΟΔΟΤΗΣΟΥΜΕ ΕΠΙ ΤΗΣ ΔΙΑΒΙΒΑΣΘΕΙΣΑΣ Μ.Π.Ε. ΔΙΟΤΙ ΔΕΝ ΕΜΠΙΠΤΕΙ ΣΤΟ ΠΕΔΙΟ ΤΩΝ ΚΑΤΑ ΝΟΜΟ ΑΡΜΟΔΙΟΤΗΤΩΝ ΤΗΣ ΥΠΗΡΕΣΙΑΣ ΜΑΣ.

**6. ΣΥΝΗΜΜΕΝΑ:**

- 1) Εισηγητικό Σημείωμα της Δ/σης Περιβάλλοντος & Χωρικού Σχεδιασμού Π.Η. – Τμήμα Περιβάλλοντος & Υδροοικονομίας Π.Ε. Πρέβεζας.

ΕΠΙΤΡΟΠΗ ΠΕΡΙΒΑΛΛΟΝΤΟΣ, ΧΩΡΙΚΟΥ ΣΧΕΔΙΑΣΜΟΥ ΚΑΙ ΑΝΑΠΤΥΞΗΣ  
ΠΕΡΙΦΕΡΕΙΑΚΟΥ ΣΥΜΒΟΥΛΙΟΥ ΗΠΕΙΡΟΥ  
ΑΠΟΣΠΑΣΜΑ ΑΠΟ ΠΡΑΚΤΙΚΟ 1<sup>ο</sup> /02-02-2023 / ΘΕΜΑ 4<sup>ο</sup>

- |   |  |
|---|--|
| 2) Αντίγραφο του αποδεικτικού δημοσίευσης της Ανακοίνωσης – Πρόσκλησης της Προέδρου του Περιφερειακού Συμβουλίου. |  |
| 3) Αντίγραφο της σελίδας της Ημερήσιας Εφημερίδας στην οποία δημοσιεύθηκε.  |  |

Το παρόν πρακτικό, αφού συντάχθηκε, αναγνώσθηκε και βεβαιώθηκε, υπογράφεται ως εξής:

**Ο ΠΡΟΕΔΡΟΣ ΤΗΣ ΕΠΙΤΡΟΠΗΣ**

**ΓΟΡΓΟΛΗΣ ΒΑΣΙΛΕΙΟΣ**

ΑΝΤΙΠΕΡΙΦΕΡΕΙΑΡΧΗΣ  
ΠΕΡΙΒΑΛΛΟΝΤΟΣ, ΑΝΑΠΤΥΞΗΣ &  
ΕΜΠΟΡΙΟΥ

Ακριβές Απόσπασμα  
από το Πρακτικό 1ο/02-02-2023

**Η Γραμματέας**  
(πρακτικογράφος)

Βαγιούλα Διαμάντη

**ΤΑ ΜΕΛΗ ΤΗΣ ΕΠΙΤΡΟΠΗΣ**

1. Σίμου – Τάσιου Αναστασία
2. Κατέρης Ιωάννης
3. Καλούδης Βασίλειος (αναπληρωματικό μέλος)
4. Γαϊτανίδης Πρόδρομος
5. Σιαράβας Κωνσταντίνος (αναπληρωματικό μέλος)
6. Βαρέλης Δημήτριος
7. Μητροκώστα Γιούλα (αναπληρωματικό μέλος)
8. Φώτης Φώτιος
9. Κορωναίος Θεόδωρος
10. Τρομπούκης Δημήτριος (αναπληρωματικό μέλος)
11. Ριζόπουλος Σπυρίδων
12. Λιούρης Θεοχάρης
13. Πρέντζας Γεώργιος
14. Ζώης Γαλατάς

ΕΠΙΤΡΟΠΗ ΠΕΡΙΒΑΛΛΟΝΤΟΣ, ΧΩΡΙΚΟΥ ΣΧΕΔΙΑΣΜΟΥ ΚΑΙ ΑΝΑΠΤΥΞΗΣ  
ΠΕΡΙΦΕΡΕΙΑΚΟΥ ΣΥΜΒΟΥΛΙΟΥ ΗΠΕΙΡΟΥ  
ΑΠΟΣΠΑΣΜΑ ΑΠΟ ΠΡΑΚΤΙΚΟ 1<sup>ο</sup> /02-02-2023 / ΘΕΜΑ 5<sup>ο</sup>

<b>Δ10</b>	<b>ΕΝΤΥΠΟ ΤΥΠΟΠΟΙΗΜΕΝΗΣ ΓΝΩΜΟΔΟΤΗΣΗΣ ΠΕΡΙΦΕΡΕΙΑΚΟΥ ΣΥΜΒΟΥΛΙΟΥ ΓΙΑ ΤΗΝ ΔΙΑΔΙΚΑΣΙΑ ΕΚΔΟΣΗΣ ΑΠΟΦΑΣΗΣ ΠΕΡΙΒΑΛΛΟΝΤΙΚΩΝ ΟΡΩΝ ΕΡΓΩΝ ΚΑΙ ΔΡΑΣΤΗΡΙΟΤΗΤΩΝ ΚΑΤΗΓΟΡΙΑΣ Α</b>		
<b>ΕΛΛΗΝΙΚΗ ΔΗΜΟΚΡΑΤΙΑ</b> <b>ΠΕΡΙΦΕΡΕΙΑ ΗΠΕΙΡΟΥ</b> <b>ΕΠΙΤΡΟΠΗ ΠΕΡΙΒΑΛΛΟΝΤΟΣ</b> <b>ΧΩΡΙΚΟΥ ΣΧΕΔΙΑΣΜΟΥ &amp; ΑΝΑΠΤΥΞΗΣ</b> Ταχ. Δ/νση: Διοικητήριο Περιφέρειας Ηπείρου Πλ. Πύρρου 1, 45221 Ιωάννινα Πληροφορίες: Β. Διαμάντη Τηλ.: 2651087330 Email: epitropi.anaptyxis@php.gov.gr		Ημερομηνία: 03-02-2023 Αρ. Πρωτοκόλλου (εξερχόμενου): 18429/345 Ημερομηνία: 05-12-2022 Αρ. Πρωτ.(εισερχόμενου): 143372 Περιβαλλοντική ταυτότητα ( ΠΕΤ) έργου ή δραστηριότητας: <b>2211860826</b>	
		<b>Προς:</b> Αποκεντρωμένη Διοίκηση Ηπείρου- Δυτικής Μακεδονίας Δ/νση Περιβάλλοντος & Χωρικού Σχεδιασμού Ηπείρου 5 <sup>ο</sup> χλμ εθνικής οδού Ιωαννίνων - Κοζάνης ΤΚ 45445 <u>Ιωάννινα</u> Υπόψη: κας Κλειούς Συρμακέση <b>Κοιν:</b> Δ/νση Περιβάλλοντος & Χωρικού Σχεδιασμού Π.Η. Τμήμα Περιβάλλοντος & Υδροοικονομίας ΠΕ Πρέβεζας Περδικάρη 8 ΤΚ 48100 <u>Πρέβεζα</u> Υπόψη κ. Παντελεήμονα Μπάκα	
<b>1. ΤΙΤΛΟΣ ΕΡΓΟΥ Η΄ ΔΡΑΣΤΗΡΙΟΤΗΤΑΣ</b>			
«Ίδρυση <b>πτηνοτροφικής μονάδας</b> , δυναμικότητας 63.000 πτηνών πάχυνσης, με υδρογεώτρηση, στη θέση «ΜΠΑΝΑΣΙ» της Τ.Κ. Γυμνότοπου, Δ.Ε. Φιλιππιάδας του Δήμου Ζηρού, Π.Ε. Πρέβεζας, Περιφέρειας Ηπείρου». Φορέας πραγματοποίησης και λειτουργίας του έργου είναι η εταιρεία: «ΑΘΑΝΑΣΟΠΟΥΛΟΣ ΘΕΟΔΩΡΟΣ ΜΟΝΟΠΡΟΣΩΠΗ ΙΚΕ».			
<b>2. ΥΠΗΡΕΣΙΑ ΤΗΣ ΠΕΡΙΦΕΡΕΙΑΣ ΠΟΥ ΕΙΣΗΓΗΘΗΚΕ ΓΙΑ ΤΗΝ ΜΕΛΕΤΗ ΠΕΡΙΒΑΛΛΟΝΤΙΚΩΝ ΕΠΙΠΤΩΣΕΩΝ (ΜΠΕ) ΤΟΥ ΕΡΓΟΥ Η΄ ΤΗΣ ΔΡΑΣΤΗΡΙΟΤΗΤΑΣ ΣΤΟ ΠΕΡΙΦΕΡΕΙΑΚΟ ΣΥΜΒΟΥΛΙΟ</b>			
Δ/νση Περιβάλλοντος & Χωρικού Σχεδιασμού Π.Η. - Τμήμα Περιβάλλοντος & Υδροοικονομίας Π.Ε. Πρέβεζας			
<b>3. ΑΠΟΨΕΙΣ ΕΝΔΙΑΦΕΡΟΜΕΝΟΥ ΚΟΙΝΟΥ ΠΟΥ ΛΗΦΘΗΚΑΝ ΥΠΟΨΗ</b>			
Α/Α	ΣΤΟΙΧΕΙΑ (ΟΝΟΜΑΤΕΠΩΝΥΜΟ Η΄ ΦΟΡΕΑΣ)	ΗΜΕΡΟΜΗΝΙΑ ΓΝΩΜΟΔΟΤΗΣΗΣ	ΦΟΡΕΑΣ ΣΤΟΝ ΟΠΟΙΟ ΕΣΤΑΛΗ Η ΓΝΩΜΟΔΟΤΗΣΗ
<b>4. ΣΤΟΙΧΕΙΑ ΓΝΩΜΟΔΟΤΗΣΗΣ</b>			
Κατόπιν σχετικού αιτήματος της περιβαλλοντικής Αρχής για το έργο - δραστηριότητα του σημείου 1 του παρόντος και λαμβάνοντας υπόψη:			

**α)** Το με αριθ. πρωτ. 143372/05-12-2022 έγγραφο της Δ/σης Περιβάλλοντος & Χωρικού Σχεδιασμού Α.Δ.Η.-Δ.Μ. με το οποίο διαβιβάστηκε η Μ.Π.Ε. του έργου του θέματος.

**β)** Την αριθ. πρωτ. 192864/3448/07-12-2022 Ανακοίνωση - Πρόσκληση της Προέδρου του Περιφερειακού Συμβουλίου κας Σταυρούλας Μπραϊμη - Μπότση.

**γ)** Την αριθ. πρωτ. 194290/3429/22/20-01-2023 θετική χωρίς όρους - προϋποθέσεις εισήγηση του Τμήματος Περιβάλλοντος & Υδροοικονομίας Π.Ε. Πρέβεζας της Δ/σης Περιβάλλοντος & Χωρικού Σχεδιασμού Περιφέρειας Ηπείρου, στην οποία αναφέρονται τα εξής:

*«Με την υποβληθείσα μελέτη εξετάζεται η κατασκευή και λειτουργία μονάδας εκτροφής ορνιθίων (κοτόπουλων) πάχυνσης, με δυναμικότητα 63.000 πτηνών ανά κύκλο εκτροφής (252 ισοδύναμων ζώων) και πρόβλεψη πέντε κύκλων εκτροφής νεοσσών ετησίως, διάρκειας 60 ημερών έκαστου, και υπεύθυνο φορέα την εταιρεία "Αθανασόπουλος Θεόδωρος Μ.Ι.Κ.Ε." (αρ. Γ.Ε.ΜΗ. 167223749000).*

*Το πτηνοτροφείο θα εγκατασταθεί στα παράπλευρα τεμάχια 193, 667 και 666 των διανομών αγροκτήματος Γυμνοτόπου ετών 1931 και 1962, με ολικό εμβαδόν 27,1 στρέμματα και κεντροβαρείς συντεταγμένες  $X=231.437$  και  $Y=4.354.185$  κατά ΕΓΣΑ '87, τα οποία φέρουν αντίστοιχα ΚΑΕΚ ανάρτησης 400130512114, 400130512127 και 400130512126, στη θέση "Μπάνασι" της Κοινότητας Γυμνοτόπου, Δήμου Ζηρού, Π.Ε. Πρέβεζας. Τα ανωτέρω τεμάχια βρίσκονται εκτός περιοχών του δικτύου Natura 2000, ζωνών Ramsar ή περιοχών απολύτου προστασίας της φύσης ενώ η ευρύτερη περιοχή έχει γεωργοκτηνοτροφικό και δασικό χαρακτήρα.*

*Οι εγκαταστάσεις έχουν προβλεπόμενη κάλυψη 4.850 m<sup>2</sup> περίπου και θα αποτελούνται από τρία όμοια μεταλλικά κτίρια (πτηνοθαλάμους), διαστάσεων 103,00m x 15,60m, με προσαρτημένα σιλό αποθήκευσης ζωοτροφών και υδροπάνελ ψύξης. Ακόμη προβλέπονται, δεξαμενές υγραερίου για την τροφοδότηση των αερόθερμων αερίου, σύστημα διαχείρισης υγρών αποβλήτων με σηπτική δεξαμενή - απορροφητικούς βόθρους καθώς και κοπροσωρός για προληπτική χρήση.*

*Επιπλέον, καθώς στην περιοχή του έργου δεν υφίστανται συλλογικό δίκτυο ύδρευσης ή άλλες μορφές υδροληψίας, εξετάζεται η ανόρυξη υδρογεώτρησης στο γήπεδο εγκατάστασης, προβλεπόμενου βάθους 140 μ. Το αντλούμενο νερό θα χρησιμοποιείται προς κάλυψη των αναγκών του πτηνοτροφείου σε ότι αφορά την ύδρευση των πτηνών, τις πλύσεις των πτηνοθαλάμων, την τροφοδοσία των υδροπάνελ ψύξης και την άρδευση του περιβάλλοντα χώρου της μονάδας.*

*Κατά την υπουργική απόφαση ΥΠΕΝ/ΔΙΠΑ/17185/1069/21-02-2022, η δραστηριότητα κατατάσσεται στην 7η ομάδα "Πτηνοκτηνοτροφικές εγκαταστάσεις", στο είδος με α/α 1 "Εγκαταστάσεις εκτροφής κοτόπουλων πάχυνσης" και στην υποκατηγορία Α2, λόγω της δυναμικότητας σε θέσεις πάχυνσης. Επίσης, κατά τη στατιστική ταξινόμηση των οικονομικών δραστηριοτήτων στην Ευρωπαϊκή Κοινότητα (NACE rev. 2), η δραστηριότητα κατατάσσεται στον κωδικό 01.47 "Εκτροφή πουλερικών".*

*Η εξεταζόμενη προς ανόρυξη υδρογεώτρηση, ως συνοδός δραστηριότητα, υπάγεται στη 2η ομάδα "Υδραυλικά έργα", στο είδος με α/α 6 "Υδρογεωτρήσεις και φρέατα κάθε χρήσης", αλλά απαλλάσσεται της περιβαλλοντικής αδειοδότησης λόγω της απόληψης μικρού όγκου νερού.*

*Για την ίδρυση της πτηνοτροφικής μονάδας έχουν χορηγηθεί:*

- η με αρ. πρωτ. 10574/17-11-2022 βεβαίωση της Υπηρεσίας Δόμησης του Δήμου Ζηρού για την μη ύπαρξη καθορισμένων χρήσεων γης στην περιοχή εγκατάστασης,
- η με αρ. πρωτ. 104/09-01-2023 βεβαίωση του Γραφείου Ύδρευσης - Αποχέτευσης του Δήμου Ζηρού για την μη εξυπηρέτηση της εγκατάστασης από το συλλογικό δίκτυο ύδρευσης,
- η από 18-11-2022 βεβαίωση συνεργασίας της εταιρείας "Θ. Νιτσιάκος Α.Β.Ε.Ε. Πτηνοτροφικές Επιχειρήσεις" (αρ. Γ.Ε.ΜΗ 030722629000) σχετικά με την παραλαβή και μεταποίηση των νεκρών πτηνών της υπό ίδρυση μονάδας, και

ΕΠΙΤΡΟΠΗ ΠΕΡΙΒΑΛΛΟΝΤΟΣ, ΧΩΡΙΚΟΥ ΣΧΕΔΙΑΣΜΟΥ ΚΑΙ ΑΝΑΠΤΥΞΗΣ  
ΠΕΡΙΦΕΡΕΙΑΚΟΥ ΣΥΜΒΟΥΛΙΟΥ ΗΠΕΙΡΟΥ  
ΑΠΟΣΠΑΣΜΑ ΑΠΟ ΠΡΑΚΤΙΚΟ 1<sup>ο</sup> /02-02-2023 / ΘΕΜΑ 5<sup>ο</sup>

- το από 19-11-2022 ιδιωτικό συμφωνητικό για την παραλαβή όλων των αποβλήτων της υπό ίδρυση μονάδας από την εταιρεία "Βιοενεργειακή Ο.Ε." (αρ. Γ.Ε.ΜΗ. 129017149000).

**Ανάγκες σε νερό ύδρευσης:** Για την ύδρευση των κοτόπουλων, τον δροσισμό των πτηνοθαλάμων και το πλύσιμο αυτών στο τέλος κάθε κύκλου εκτροφής προβλέπεται ετήσια κατανάλωση 2.900 m<sup>3</sup> νερού, ποσότητα που θα καλύπτεται από την προτεινόμενη προς ανόρυξη γεώτρηση.

**Εκροές αερίων αποβλήτων:** Από τη λειτουργία της μονάδας, ανά κύκλο εκτροφής, παράγονται ποσότητες δύοσοσμων αερίων ρύπων. Για τις εκλυόμενες οσμές προβλέπονται επιμελής καθαρισμός και απολύμανση των θαλάμων μεταξύ των περιόδων εκτροφής, καθημερινός αερισμός αυτών, ρύθμιση της υγρασίας της στρωμνής και περιορισμός της αναμόχλευσής της.

**Εκροές υγρών αποβλήτων:** Για τη διαχείριση των υγρών, κυρίως από πλύσεις των πτηνοθαλάμων στο τέλος κάθε κύκλου εκτροφής και από το χώρο υγιεινής του προσωπικού, θα υλοποιηθεί σύστημα σηπτικής δεξαμενής και απορροφητικών βόθρων. Η καθίζηση και αναερόβια αποδόμηση του οργανικού φορτίου θα πραγματοποιείται στη στεγανή δεξαμενή, η οποία θα έχει ενεργή χωρητικότητα 57,1 m<sup>3</sup>, καλύπτοντας τον προβλεπόμενο όγκο υγρών αποβλήτων.

**Εκροές στερεών αποβλήτων:** Στο τέλος κάθε κύκλου εκτροφής, η στρωμή των πτηνοθαλάμων, με τα πυκνόρρευστα περιττώματα των κοτόπουλων, θα διατίθεται σε λειτουργούσα μονάδα παραγωγής βιοαερίου προς ηλεκτροπαραγωγή, δυνάμει ιδιωτικού συμφωνητικού με την εταιρεία "Βιοενεργειακή Ο.Ε.". Παράλληλα, προβλέπεται η κατασκευή κοπροσωρού, χωρητικότητας 200m<sup>3</sup>, για την παραμονή και επεξεργασία των αποβλήτων όταν δεν θα είναι δυνατή η άμεση διάθεση αυτών στη συνεργαζόμενη μονάδα.

Επίσης, τα νεκρά πτηνά των εκτροφών θα διατίθενται στις εγκαταστάσεις της εταιρείας "Θ. Νιτσιάκος Α.Β.Ε.Ε. Πτηνοτροφικές Επιχειρήσεις" προς περαιτέρω μεταποίηση, σύμφωνα με την υφιστάμενη βεβαίωση συνεργασίας, ενώ τα αστικά απορρίμματα που θα προκύπτουν θα διατίθενται στην αρμόδια υπηρεσία του δήμου προς αποκομιδή.

Βάση της υποβληθείσας μελέτης, θεωρούμε ότι, δεν αναμένονται αρνητικές επιπτώσεις στο περιβάλλον από την κατασκευή και λειτουργία του πτηνοτροφείου, δυναμικότητας 63.000 κοτόπουλων πάχυνσης ανά κύκλο εκτροφής, και από την ανόρυξη υδρογεώτρησης για ιδία χρήση νερού, στη θέση "Μπάνασι" της Κοινότητας Γυμνοτόπου, Δήμου Ζηρού, Π.Ε. Πρέβεζας, με υπεύθυνο φορέα την εταιρεία "Αθανασόπουλος Θεόδωρος Μ.Ι.Κ.Ε.", και γνωμοδοτούμε θετικά για την έγκριση της υποβληθείσας μελέτης περιβαλλοντικών επιπτώσεων.

Σημειώνεται ότι, στα πλαίσια δημοσιοποίησης της σχετικής περιβαλλοντικής μελέτης, μέχρι σήμερα δεν έχουν γνωστοποιηθεί στην υπηρεσία μας παρατηρήσεις, ενστάσεις ή διαμαρτυρίες».

**δ)** Την αριθ. πρωτ. 193062/16336/19-12-2022 (Πρακτικό Νο 57/2022) θετική με όρους γνωμοδότηση της Π.Ε.Χ.Ω.Π. Π.Ε. Πρέβεζας.

**ε)** Την αριθ. Φ.901/1389/454114 (Σ. 8422) / 27-12-2022 θετική χωρίς όρους - προϋποθέσεις γνωμοδότηση του Τμήματος 4 (Προστ. Περιβάλλοντος) του Γενικού Επιτελείου Εθνικής Άμυνας.

**στ)** Την θετική με όρους - προϋποθέσεις γνωμοδότηση της Επιτροπής Σταυλισμού Π.Ε. Πρέβεζας (αριθ. πρωτ. 198558/16267/15-12-2022).

**ζ)** Την αριθ. πρωτ. 606312/27-12-2022 θετική με όρους - προϋποθέσεις γνωμοδότηση της Υπηρεσίας Νεωτέρων Μνημείων & Τεχνικών Έργων Ηπείρου, Βορείου Ιονίου και Δυτικής Μακεδονίας.

**η)** Την αριθ. πρωτ. 35138/25-01-2023 θετική με όρους - προϋποθέσεις γνωμοδότηση της Εφορείας Αρχαιοτήτων Πρέβεζας.

**θ)** Την τοποθέτηση του Προέδρου της Επιτροπής κ. Γοργόλη Βασίλειου ο οποίος ανέφερε ότι η μονάδα θα εγκατασταθεί εκτός περιοχών του δικτύου Natura 2000, ζωνών Ramsar ή περιοχών

ΕΠΙΤΡΟΠΗ ΠΕΡΙΒΑΛΛΟΝΤΟΣ, ΧΩΡΙΚΟΥ ΣΧΕΔΙΑΣΜΟΥ ΚΑΙ ΑΝΑΠΤΥΞΗΣ  
ΠΕΡΙΦΕΡΕΙΑΚΟΥ ΣΥΜΒΟΥΛΙΟΥ ΗΠΕΙΡΟΥ  
ΑΠΟΣΠΑΣΜΑ ΑΠΟ ΠΡΑΚΤΙΚΟ 1<sup>ο</sup> /02-02-2023 / ΘΕΜΑ 5<sup>ο</sup>

απολύτου προστασίας της φύσης. Οι ανάγκες σε νερό θα καλύπτονται από υδρογεώτρηση. Τα στερεά απόβλητα θα παραδίδονται για διαχείριση στην εταιρεία "Βιοενεργειακή Ο.Ε." και θα κατασκευαστεί κοπροσωρός για περιπτώσεις που η απομάκρυνση με την εταιρεία δεν μπορεί να γίνει. Τα νεκρά πτηνά θα δίνονται για διαχείριση στην εταιρεία ΝΙΤΣΙΑΚΟΣ. Εισηγήθηκε η Επιτροπή να γνωμοδοτήσει θετικά σύμφωνα με την θετική εισήγηση της υπηρεσίας.

**ι)** Την τοποθέτηση του κ. Κορωναίου Θεόδωρου, από την παράταξη «Κοινό των Ηπειρωτών», ο οποίος συμφώνησε με την ΘΕΤΙΚΗ εισήγηση της υπηρεσίας η οποία έγινε ύστερα από αυτοψία στην περιοχή.

**ια)** Την τοποθέτηση του κ. Ριζόπουλου Σπυρίδωνα από την παράταξη «Ορίζοντες Ηπείρου», ο οποίος συμφώνησε με την ΘΕΤΙΚΗ εισήγηση της υπηρεσίας.

**ιβ)** Την τοποθέτηση του κ. Λιούρη Θεοχάρη από την παράταξη «Ήπειρος Όλων», ο οποίος συμφώνησε με την ΘΕΤΙΚΗ εισήγηση της υπηρεσίας.

**ιγ)** Την τοποθέτηση του κ. Πρέντζα Γεώργιου από την παράταξη «Λαϊκή Συσπείρωση», ο οποίος συμφώνησε με την ΘΕΤΙΚΗ εισήγηση της υπηρεσίας.

**ιδ)** Την τοποθέτηση του κ. Γαλατά Ζώη από την παράταξη «Αριστερή Παρέμβαση στην Ήπειρο», ο οποίος συμφώνησε με την ΘΕΤΙΚΗ εισήγηση της υπηρεσίας και με επιφύλαξη για την υδροληψία για την υδροδότηση της μονάδας και την δασική έκταση.

και ό,τι διατυπώθηκε κατά την διάρκεια της συζήτησης του θέματος, η γνωμοδότησή μας επί του φακέλου της Μελέτης Περιβαλλοντικών Επιπτώσεων (ΜΠΕ) έχει ως εξής:

**Αποφασίζει ομόφωνα  
(Απόφαση 1/5/02-02-2023)**

**Γνωμοδοτεί θετικά** για το περιεχόμενο της Μελέτης Περιβαλλοντικών Επιπτώσεων του έργου, όπως διαβιβάστηκε με το αριθ. πρωτ. 143372/05-12-2022 έγγραφο του Τμήματος Περιβαλλοντικού Σχεδιασμού της Δ/σης Περιβάλλοντος & Χωρικού Σχεδιασμού Ηπείρου της Αποκεντρωμένης Διοίκησης Ηπείρου – Δυτικής Μακεδονίας.

**5. ΣΥΜΠΕΡΑΣΜΑΤΑ ΓΝΩΜΟΔΟΤΗΣΗΣ**

**Α. ΓΝΩΜΟΔΟΤΟΥΜΕ ΘΕΤΙΚΑ ΓΙΑ ΤΗΝ ΥΛΟΠΟΙΗΣΗ ΤΟΥ ΕΡΓΟΥ Η΄ ΤΗΣ ΔΡΑΣΤΗΡΙΟΤΗΤΑΣ ΧΩΡΙΣ ΤΗΝ ΑΠΑΙΤΗΣΗ ΠΡΟΣΘΕΤΩΝ ΟΡΩΝ - ΠΡΟΫΠΟΘΕΣΕΩΝ**

**Β. ΓΝΩΜΟΔΟΤΟΥΜΕ ΘΕΤΙΚΑ ΓΙΑ ΤΗΝ ΥΛΟΠΟΙΗΣΗ ΤΟΥ ΕΡΓΟΥ Ή ΤΗΣ ΔΡΑΣΤΗΡΙΟΤΗΤΑΣ ΜΕ ΤΟΥΣ ΟΡΟΥΣ-ΠΡΟΫΠΟΘΕΣΕΙΣ ΠΟΥ ΠΑΡΑΤΙΘΕΝΤΑΙ ΣΤΟ ΣΗΜΕΙΟ 4 ΤΟΥ ΠΑΡΟΝΤΟΣ**

**Γ. ΓΝΩΜΟΔΟΤΟΥΜΕ ΑΡΝΗΤΙΚΑ ΓΙΑ ΤΗΝ ΥΛΟΠΟΙΗΣΗ ΤΟΥ ΕΡΓΟΥ Η΄ ΤΗΣ ΔΡΑΣΤΗΡΙΟΤΗΤΑΣ ΓΙΑ ΤΟΥΣ ΣΥΓΚΕΚΡΙΜΕΝΟΥΣ ΛΟΓΟΥΣ ΠΟΥ ΠΑΡΑΤΙΘΕΝΤΑΙ ΣΤΟ ΣΗΜΕΙΟ 4 ΤΟΥ ΠΑΡΟΝΤΟΣ**

**Δ. ΔΕ ΔΥΝΑΜΕΘΑ ΝΑ ΓΝΩΜΟΔΟΤΗΣΟΥΜΕ ΕΠΙ ΤΗΣ ΔΙΑΒΙΒΑΣΘΕΙΣΑΣ Μ.Π.Ε. ΔΙΟΤΙ ΔΙΑΠΙΣΤΩΝΟΝΤΑΙ ΣΕ ΑΥΤΗ ΟΥΣΙΩΔΕΙΣ ΕΛΛΕΙΨΕΙΣ ΣΕ Ο,ΤΙ ΑΦΟΡΑ ΤΟ ΑΝΤΙΚΕΙΜΕΝΟ ΑΡΜΟΔΙΟΤΗΤΑΣ ΤΗΣ ΥΠΗΡΕΣΙΑΣ ΜΑΣ, ΟΠΩΣ ΑΥΤΕΣ (ΕΛΛΕΙΨΕΙΣ) ΠΑΡΑΤΙΘΕΝΤΑΙ ΣΤΟ ΣΗΜΕΙΟ 4 ΤΟΥ ΠΑΡΟΝΤΟΣ.**

**Ε. ΔΕ ΔΥΝΑΜΕΘΑ ΝΑ ΓΝΩΜΟΔΟΤΗΣΟΥΜΕ ΕΠΙ ΤΗΣ ΔΙΑΒΙΒΑΣΘΕΙΣΑΣ Μ.Π.Ε. ΔΙΟΤΙ ΔΕΝ ΕΜΠΙΠΤΕΙ ΣΤΟ ΠΕΔΙΟ ΤΩΝ ΚΑΤΑ ΝΟΜΟ ΑΡΜΟΔΙΟΤΗΤΩΝ ΤΗΣ ΥΠΗΡΕΣΙΑΣ ΜΑΣ.**

ΕΠΙΤΡΟΠΗ ΠΕΡΙΒΑΛΛΟΝΤΟΣ, ΧΩΡΙΚΟΥ ΣΧΕΔΙΑΣΜΟΥ ΚΑΙ ΑΝΑΠΤΥΞΗΣ  
 ΠΕΡΙΦΕΡΕΙΑΚΟΥ ΣΥΜΒΟΥΛΙΟΥ ΗΠΕΙΡΟΥ  
 ΑΠΟΣΠΑΣΜΑ ΑΠΟ ΠΡΑΚΤΙΚΟ 1<sup>ο</sup> /02-02-2023 / ΘΕΜΑ 5<sup>ο</sup>

6. ΣΥΝΗΜΜΕΝΑ:	
1) Εισηγητικό Σημείωμα της Δ/σης Περιβάλλοντος & Χωρικού Σχεδιασμού Π.Η. – Τμήμα Περιβάλλοντος & Υδροοικονομίας Π.Ε. Πρέβεζας. 2) Αντίγραφο του αποδεικτικού δημοσίευσης της Ανακοίνωσης – Πρόσκλησης της Προέδρου του Περιφερειακού Συμβουλίου. 3) Αντίγραφο της σελίδας της Ημερήσιας Εφημερίδας στην οποία δημοσιεύθηκε.	<input checked="" type="checkbox"/>

Το παρόν πρακτικό, αφού συντάχθηκε, αναγνώσθηκε και βεβαιώθηκε, υπογράφεται ως εξής:

**Ο ΠΡΟΕΔΡΟΣ ΤΗΣ ΕΠΙΤΡΟΠΗΣ**

**ΓΟΡΓΟΛΗΣ ΒΑΣΙΛΕΙΟΣ**  
 ΑΝΤΙΠΕΡΙΦΕΡΕΙΑΡΧΗΣ  
 ΠΕΡΙΒΑΛΛΟΝΤΟΣ, ΑΝΑΠΤΥΞΗΣ &  
 ΕΜΠΟΡΙΟΥ

Ακριβές Απόσπασμα  
 από το Πρακτικό 1ο/02-02-2023

**Η Γραμματέας**  
 (πρακτικογράφος)

Βαγιούλα Διαμάντη

**ΤΑ ΜΕΛΗ ΤΗΣ ΕΠΙΤΡΟΠΗΣ**

1. Σίμου – Τάσιου Αναστασία
2. Κατέρης Ιωάννης
3. Καλούδης Βασίλειος (αναπληρωματικό μέλος)
4. Γαϊτανίδης Πρόδρομος
5. Σιαράβας Κωνσταντίνος (αναπληρωματικό μέλος)
6. Βαρέλης Δημήτριος
7. Μητροκώστα Γιούλα (αναπληρωματικό μέλος)
8. Φώτης Φώτιος
9. Κορωναίος Θεόδωρος
10. Τρομπούκης Δημήτριος (αναπληρωματικό μέλος)
11. Ριζόπουλος Σπυρίδων
12. Λιούρης Θεοχάρης
13. Πρέντζας Γεώργιος
14. Ζώης Γαλατάς



ΕΠΙΤΡΟΠΗ ΠΕΡΙΒΑΛΛΟΝΤΟΣ, ΧΩΡΙΚΟΥ ΣΧΕΔΙΑΣΜΟΥ ΚΑΙ ΑΝΑΠΤΥΞΗΣ  
ΠΕΡΙΦΕΡΕΙΑΚΟΥ ΣΥΜΒΟΥΛΙΟΥ ΗΠΕΙΡΟΥ  
ΑΠΟΣΠΑΣΜΑ ΑΠΟ ΠΡΑΚΤΙΚΟ 1<sup>ο</sup> /02-02-2023 / ΘΕΜΑ 6<sup>ο</sup>

<b>Δ10</b>	<b>ΕΝΤΥΠΟ ΤΥΠΟΠΟΙΗΜΕΝΗΣ ΓΝΩΜΟΔΟΤΗΣΗΣ ΠΕΡΙΦΕΡΕΙΑΚΟΥ ΣΥΜΒΟΥΛΙΟΥ ΓΙΑ ΤΗΝ ΔΙΑΔΙΚΑΣΙΑ ΕΚΔΟΣΗΣ ΑΠΟΦΑΣΗΣ ΠΕΡΙΒΑΛΛΟΝΤΙΚΩΝ ΘΡΩΝ ΕΡΓΩΝ ΚΑΙ ΔΡΑΣΤΗΡΙΟΤΗΤΩΝ ΚΑΤΗΓΟΡΙΑΣ Α</b>
------------	--

<p><b>ΕΛΛΗΝΙΚΗ ΔΗΜΟΚΡΑΤΙΑ</b> <b>ΠΕΡΙΦΕΡΕΙΑ ΗΠΕΙΡΟΥ</b> <b>ΕΠΙΤΡΟΠΗ ΠΕΡΙΒΑΛΛΟΝΤΟΣ</b> <b>ΧΩΡΙΚΟΥ ΣΧΕΔΙΑΣΜΟΥ &amp; ΑΝΑΠΤΥΞΗΣ</b> Ταχ. Δ/ση: Διοικητήριο Περιφέρειας Ηπείρου Πλ. Πύρρου 1, 45221 Ιωάννινα Πληροφορίες: Β. Διαμάντη Τηλ.: 2651087330 E-Mail: epitropi.anaptyxis@php.gov.gr</p>	<p>Ημερομηνία: 03-02-2023 Αρ. Πρωτοκόλλου (εξερχόμενου): 18431/346 Ημερομηνία: 13 - 12 - 2022 Αρ. Πρωτ.(εισερχόμενου): 147079 Περιβαλλοντική ταυτότητα ( ΠΕΤ) έργου ή δραστηριότητας: <b>2212869529</b></p>
	<p><b>Προς:</b> Αποκεντρωμένη Διοίκηση Ηπείρου-Δυτικής Μακεδονίας Δ/ση Περιβάλλοντος &amp; Χωρικού Σχεδιασμού Ηπείρου 5<sup>ο</sup>χλμ εθνικής οδού Ιωαννίνων - Κοζάνης ΤΚ 45445 <u>Ιωάννινα</u> Υπόψη κ. Πέτρου Χήρα</p> <p><b>Κοιν:</b> Δ/ση Περιβάλλοντος &amp; Χωρικού Σχεδιασμού Π.Η. - Τμήμα Περιβάλλοντος <u>Ενταύθα</u> Υπόψη κ. Τσιάρα Ευάγγελου</p>

<b>1. ΤΙΤΛΟΣ ΕΡΓΟΥ Η΄ ΔΡΑΣΤΗΡΙΟΤΗΤΑΣ</b>			
«Έγκριση Περιβαλλοντικών Όρων εγκατάστασης <b>πτηνοτροφικής μονάδας</b> , δυναμικότητας 27.720 πτηνών κρεατοπαραγωγής, στη θέση «Φτέρη», της Τ.Κ. Μαρμάρων, Δήμου Ιωαννιτών, Π.Ε. Ιωαννίνων, Περιφέρειας Ηπείρου». Φορέας πραγματοποίησης και λειτουργίας του έργου είναι η εταιρεία : «Γ. & Ν. ΑΓΡΟΚΤΗΜΑ ΕΠΕ»			
<b>2. ΥΠΗΡΕΣΙΑ ΤΗΣ ΠΕΡΙΦΕΡΕΙΑΣ ΠΟΥ ΕΙΣΗΓΗΘΗΚΕ ΓΙΑ ΤΗΝ ΜΕΛΕΤΗ ΠΕΡΙΒΑΛΛΟΝΤΙΚΩΝ ΕΠΙΠΤΩΣΕΩΝ (ΜΠΕ) ΤΟΥ ΕΡΓΟΥ Η΄ ΤΗΣ ΔΡΑΣΤΗΡΙΟΤΗΤΑΣ ΣΤΟ ΠΕΡΙΦΕΡΕΙΑΚΟ ΣΥΜΒΟΥΛΙΟ</b>			
Δ/ση Περιβάλλοντος & Χωρικού Σχεδιασμού Π.Η. - Τμήμα Περιβάλλοντος			
<b>3. ΑΠΟΨΕΙΣ ΕΝΔΙΑΦΕΡΟΜΕΝΟΥ ΚΟΙΝΟΥ ΠΟΥ ΛΗΦΘΗΚΑΝ ΥΠΟΨΗ</b>			
Α/Α	ΣΤΟΙΧΕΙΑ (ΟΝΟΜΑΤΕΠΩΝΥΜΟ Η΄ ΦΟΡΕΑΣ)	ΗΜΕΡΟΜΗΝΙΑ ΓΝΩΜΟΔΟΤΗΣΗΣ	ΦΟΡΕΑΣ ΣΤΟΝ ΟΠΟΙΟ ΕΣΤΑΛΗ Η ΓΝΩΜΟΔΟΤΗΣΗ
<b>4. ΣΤΟΙΧΕΙΑ ΓΝΩΜΟΔΟΤΗΣΗΣ</b>			
Κατόπιν σχετικού αιτήματος της περιβαλλοντικής Αρχής για το έργο – δραστηριότητα του σημείου 1 του παρόντος και λαμβάνοντας υπόψη:			
<b>α)</b> Το με αριθ. πρωτ. 147079/13-12-2022 έγγραφο της Δ/σης Περιβάλλοντος & Χωρικού Σχεδιασμού Α.ΔΗ.-Δ.Μ. με το οποίο διαβιβάστηκε η Μ.Π.Ε. του έργου του θέματος,			

ΕΠΙΤΡΟΠΗ ΠΕΡΙΒΑΛΛΟΝΤΟΣ, ΧΩΡΙΚΟΥ ΣΧΕΔΙΑΣΜΟΥ ΚΑΙ ΑΝΑΠΤΥΞΗΣ  
ΠΕΡΙΦΕΡΕΙΑΚΟΥ ΣΥΜΒΟΥΛΙΟΥ ΗΠΕΙΡΟΥ  
ΑΠΟΣΠΑΣΜΑ ΑΠΟ ΠΡΑΚΤΙΚΟ 1<sup>ο</sup> /02-02-2023 / ΘΕΜΑ 6<sup>ο</sup>

**β)** Την αριθ. πρωτ. 196524/3525/13-12-2022 Ανακοίνωση – Πρόσκληση της Προέδρου του Περιφερειακού Συμβουλίου κας Σταυρούλας Μπραϊμη – Μπότση

**γ)** Την από 11-01-2023 θετική με όρους – προϋποθέσεις εισήγηση του Τμήματος Περιβάλλοντος της Δ/σης Περιβάλλοντος & Χωρικού Σχεδιασμού Περιφέρειας Ηπείρου στην οποία αναφέρονται τα εξής:

«Φορέας υλοποίησης του έργου του θέματος είναι η εταιρεία Γ.&Ν. ΑΓΡΟΚΤΗΜΑ ΕΠΕ. Η μονάδα θα εγκατασταθεί σε αγροτεμάχιο που βρίσκεται στη θέση «Φτέρες», της Τ.Κ. Μαρμάρων, του Δήμου Ιωαννιτών, με εμβαδόν 18.407,17 m<sup>2</sup>. Το εν λόγω αγροτεμάχιο έχει αγορασθεί από τον νόμιμο εκπρόσωπο της εταιρείας, κο Κωνσταντίνο Νάκο σύμφωνα με το υπ. αριθμ. 25.536/2017 Συμβόλαιο αγοραπωλησίας αγροτικού ακινήτου.

Εντός του αγροτεμαχίου έχει κατασκευαστεί Φωτοβολταϊκό Πάρκο ισχύος 499,79 kW το οποίο αποτελείται από 943 Φ/Β γεννητριών (panels) της εταιρείας Jingo Solar. Για το έργο έχουν εκδοθεί οι Πρότυπες Περιβαλλοντικές Δεσμεύσεις (ΠΠΔ) από τη Δ/ση Περιβάλλοντος και Χωρικού Σχεδιασμού της Περιφέρειας Ηπείρου με αρ. πρωτ. 120247/2502/01-10-2019 (ΑΔΑ: 6Ρ8Η7Λ9-3ΦΗ) και τίτλο: «Φωτοβολταϊκό πάρκο παραγωγής ηλεκτρικής ενέργειας ισχύος 499,95 KW, της εταιρείας «ΝΑΚΟΣ ΚΩΣΤΑΣ ΜΟΝΟΠΡΟΣΩΠΗ Ε.Π.Ε.», που πρόκειται να εγκατασταθεί μέσα στη Ζώνη Ειδικής Προστασίας με ονομασία «Ευρύτερη Περιοχή πόλης Ιωαννίνων» και κωδικό GR2130012 και στη θέση «Φτέρη» της κτηματικής περιφέρειας της Τοπικής Κοινότητας Μαρμάρων του Δήμου Ιωαννιτών Π.Ε. Ιωαννίνων της Περιφέρειας Ηπείρου».

Τονίζεται στο σημείο αυτό:

1) Έχει γίνει αλλαγή επωνυμίας της εταιρείας από «ΝΑΚΟΣ ΚΩΣΤΑΣ ΜΟΝΟΠΡΟΣΩΠΗ Ε.Π.Ε.» σε «Γ. ΚΑΙ Ν. ΑΓΡΟΚΤΗΜΑ Ε.Π.Ε.» με το Α.Φ.Μ. της εταιρείας να παραμένει το ίδιο.

2) Η παραγόμενη ηλεκτρική ενέργεια από το Φωτοβολταϊκό Πάρκο διοχετεύεται στο δίκτυο του ΔΕΔΔΗΕ μέσω του εγκατεστημένου Υποσταθμού και δεν θα χρησιμοποιείται για την κάλυψη των αναγκών σε ηλεκτρική ενέργεια της υπό μελέτη πτηνοτροφικής μονάδας.

Εντός του αγροτεμαχίου θα κατασκευαστούν δύο όμοια (2) κτίρια με κάλυψη 1.848m<sup>2</sup> και με τη βάση τους να είναι από οπλισμένο σκυρόδεμα και ο σκελετός τους από δομικό χάλυβα. Οι πλευρικές επιφάνειες των κτιρίων θα καλυφθούν με πάνελ πολυουρεθάνης, ενώ η στέγη των κτιρίων θα έχει σκελετό από δομικό χάλυβα και η επικάλυψη της θα γίνει με ειδικά πάνελ οροφής πολυουρεθάνης.

Η υπόψη μονάδα διαθέτει:

- Το υπ' αριθ. 25536/14.12.2017 συμβόλαιο αγοραπωλησίας αγροτεμαχίου.
- Την υπ' αριθ. 15196/7.11.2022 βεβαίωση Κτηνιατρικής περί πλήρωσης αποστάσεων.
- Την υπ' αριθ. πρωτ. 120247/2502/1.10.2019 Υπαγωγή σε ΠΠΔ του ΦΒ Πάρκου της Περιφέρειας Ηπείρου.
- Βεβαίωση δυνατότητας υδροδότησης της ΔΕΥΑΙ.
- Την από 19.11.2022 πρόθεση συνεργασίας μεταξύ της μονάδας του θέματος και της επιχείρησης "ΒΙΟΑΕΡΙΟ ΠΡΕΒΕΖΑΣ 1 ΙΚΕ" για την παραλαβή της στερεής κοπριάς από την πτηνοτροφική μονάδα.
- Βεβαίωση νεκρών πτηνών της εταιρείας "Θ. ΝΙΤΣΙΑΚΟΣ ΑΒΕΕ - ΠΤΗΝΟΤΡΟΦΙΚΕΣ ΕΠΙΧΕΙΡΗΣΕΙΣ".
- Έγκριση Εφορείας Αρχαιοτήτων Ιωαννίνων και Υπηρεσίας Νεωτέρων.
- Επιτρεπόμενες χρήσεις γης σύμφωνα με την υπ' αριθ. πρωτ. 110302/13.10.2022 απόφαση της Δ/σης Περιβάλλοντος και Πολεοδομίας του Δήμου Ιωαννιτών.

Οι πλησιέστεροι θεσμοθετημένοι οικισμοί είναι οι εξής:

- Ασβεστοχώρι 1.700 μέτρα
- Μάρμαρα 2.750 μέτρα

Εντός του γηπέδου θα κατασκευαστούν κτιριακές εγκαταστάσεις. Πιο συγκεκριμένα η μονάδα περιλαμβάνει τις κάτωθι εγκαταστάσεις:

ΕΠΙΤΡΟΠΗ ΠΕΡΙΒΑΛΛΟΝΤΟΣ, ΧΩΡΙΚΟΥ ΣΧΕΔΙΑΣΜΟΥ ΚΑΙ ΑΝΑΠΤΥΞΗΣ  
ΠΕΡΙΦΕΡΕΙΑΚΟΥ ΣΥΜΒΟΥΛΙΟΥ ΗΠΕΙΡΟΥ  
ΑΠΟΣΠΑΣΜΑ ΑΠΟ ΠΡΑΚΤΙΚΟ 1<sup>ο</sup> /02-02-2023 / ΘΕΜΑ 6<sup>ο</sup>

- Κτίριο Α' κάλυψης 924m<sup>2</sup>
- Κτίριο Β' κάλυψης 924m<sup>2</sup>
- Δύο (2) silo αποθήκευσης ζωοτροφών με ύψος 7,26 m και όγκο 22,3 m<sup>3</sup> το καθένα.

**Ανάγκες σε νερό:** Θα ανέρχονται στα 2.135,16 μ<sup>3</sup>/έτος. Οι ανάγκες σε νερό θα καλύπτονται από το δίκτυο της ΔΕΥΑΙ.

**Εκροές αερίων αποβλήτων:** Από τη δραστηριότητα θα παράγονται κάποιες οσμές.

**Εκροές υγρών αποβλήτων:** Κατά τη λειτουργία της μονάδας τα υγρά απόβλητα είναι αυτά που δημιουργούν τα ζώα εντός των σταβλικών εγκαταστάσεων και στους προαύλιους χώρους, από τα νερά πλύσης των δαπέδων και από τους χώρους υγιεινής του προσωπικού. Αυτά, οδηγούνται σε σύστημα σηπτικής δεξαμενής - απορροφητικού βόθρου. Για τη διαχείριση των αποβλήτων της μονάδας θα κατασκευαστούν:

- Κοπρωσώρος: θα έχει δύο θαλάμους και ο κάθε θάλαμος θα έχει 8,00 m μήκος \* 6,50 m πλάτος \* 2,00 m μέσο ύψος της κόπρου και όγκο = 104 m<sup>3</sup>
- Σηπτική δεξαμενή χωρητικότητας 29,56m<sup>3</sup>
- Απορροφητικό βόθρο κυκλικής διατομής με ακτίνα 2m και βάθος 2,8m, χωρητικότητας 22,30m<sup>3</sup>.

**Εκροές στερεών αποβλήτων:** Τα απόβλητα της πτηνοτροφικής μονάδας αποτελούνται από τα περιττώματα των πτηνών και την στρωμνή (άχυρο σιτηρών). Το σύνολο της καταναλισκόμενης ποσότητας νερού, αποβάλλεται στα πυκνόρρευστα περιττώματά τους. Η στερεή κοπριά - στρωμνή που θα προέρχεται από τους χώρους εκτροφής των πτηνών θα μεταφέρεται με ευθύνη του φορέα του έργου στο τέλος κάθε εκτροφής στη μονάδα παραγωγής ηλεκτρικής ενέργειας από καύση βιοαερίου της εταιρείας ΒΙΟΑΕΡΙΟ ΠΡΕΒΕΖΑΣ 1 ΙΚΕ. Εναλλακτικά, τα απόβλητα της μονάδας θα αποθηκεύονται σε κοπρωσώρο που θα κατασκευαστεί εντός αγροτεμαχίου μέχρι να χωνευτεί (τουλάχιστον 6 μήνες) και να διατεθεί σε αγρούς για λίπασμα. Η κοπρωσώρος θα έχει συνολικό όγκο 208 m<sup>3</sup>. Οι τρεις πλευρές της κοπρωσώρου θα είναι κατασκευασμένες απότσιμεντόλιθους, ενώ η τέταρτη θα είναι ανοικτή, ώστε να είναι δυνατή η είσοδος και η έξοδος του φορτωτή. Η κοπρωσώρος έχει στεγανό δάπεδο από οπλισμένο σκυρόδεμα, με κλίσεις 5-7% περίπου για να στραγγίζουν τα δημιουργούμενα υγρά από τη ζύμωση. Τα υγρά (στραγγίσματα της κοπρωσώρου) θα συγκεντρώνονται και θα οδηγούνται στο σύστημα στεγανού - απορροφητικού βόθρου. Η κοπρωσώρος θα καλύπτεται ολόγυρα με σκληρό νάιλον για να αποφεύγεται η είσοδος βροχής. Υπό τις συνθήκες αυτές αρχίζει η αναερόβιος μικροβιακή ζύμωση. Με την ολοκλήρωση της ωρίμανσης ακολουθεί το στάδιο της χώνεψης. Μετά την απομάκρυνση της κοπριάς από τους θαλάμους και τη χώνεψη αυτής, θα διατίθεται για λίπασμα σε αγρούς. Αυτό έχει ως αποτέλεσμα την μείωση των θρεπτικών συστατικών των αποβλήτων λόγω αφομοίωσης από τα φυτά, τα οποία είναι κυρίως ενώσεις του αζώτου (NO<sub>2</sub>), του φωσφόρου (P<sub>2</sub>O<sub>5</sub>) και του καλίου (K<sub>2</sub>O).

Τα νεκρά πτηνά θα οδηγούνται στην μονάδα αδρανοποίησης της εταιρείας «Θ. ΝΙΤΣΙΑΚΟΣ ΑΒΕΕ - ΠΤΗΝΟΤΡΟΦΙΚΕΣ ΕΠΙΧΕΙΡΗΣΕΙΣ».

Το συνολικό κόστος της επένδυσης εκτιμάται στο ποσό των **622.621,17 €** (μη συμπεριλαμβανομένου του Φ.Π.Α.).

Το αγροτεμάχιο βρίσκεται εντός του δικτύου προστατευόμενων περιοχών Natura 2000 (GR2130012 - Ευρύτερη περιοχή πόλεως Ιωαννίνων) και εντός περιοχής ευθύνης Φορέα Διαχείρισης Λίμνης Παμβώτιδας. Συντάχθηκε Μελέτη Ειδικής Οικολογικής Αξιολόγησης (ΜΕΟΑ), σύμφωνα με το Άρθρο 10 του ν. 4014/2011 ως αναπόσπαστο τμήμα της παρούσας ΜΠΕ.

**ΠΡΟΤΕΙΝΟΜΕΝΟΙ ΠΕΡΙΒΑΛΛΟΝΤΙΚΟΙ ΟΡΟΙ**

1. Η πρόσβαση στη μονάδα να γίνεται από το υφιστάμενο οδικό δίκτυο. Απαγορεύεται η

ΕΠΙΤΡΟΠΗ ΠΕΡΙΒΑΛΛΟΝΤΟΣ, ΧΩΡΙΚΟΥ ΣΧΕΔΙΑΣΜΟΥ ΚΑΙ ΑΝΑΠΤΥΞΗΣ  
ΠΕΡΙΦΕΡΕΙΑΚΟΥ ΣΥΜΒΟΥΛΙΟΥ ΗΠΕΙΡΟΥ  
ΑΠΟΣΠΑΣΜΑ ΑΠΟ ΠΡΑΚΤΙΚΟ 1<sup>ο</sup> /02-02-2023 / ΘΕΜΑ 6<sup>ο</sup>

διάνοιξη νέων δρόμων.

2. Κατά τη διάρκεια λειτουργίας της μονάδας να εξασφαλίζεται η απρόσκοπτη ροή των επιφανειακών υδάτων της περιοχής (και ειδικότερα των ομβρίων) με την κατασκευή όλων των απαιτούμενων τεχνικών έργων, ώστε να αποτρέπονται φαινόμενα πλημμυρών.

3. Τακτική παρακολούθηση των υδραυλικών εγκαταστάσεων για την αποφυγή διαρροών.

4. Τακτική συντήρηση και όποτε απαιτείται αλλαγή των υδραυλικών συστημάτων που εμφανίζουν διαρροές. Αποφυγή άσκοπης χρήσης νερού.

5. Τα κάθε είδους άχρηστα υλικά (στερεά απόβλητα) να συλλέγονται και να διατίθενται σύμφωνα με τις διατάξεις της ΚΥΑ 50910/2727/2003 (ΦΕΚ 1909/Β). Υλικά ρυπασμένα από επικίνδυνα απόβλητα, να συλλέγονται χωριστά σε ειδικούς κάδους και να διατίθενται σε εταιρείες οι οποίες διαθέτουν σχετική άδεια για τη διαχείριση επικινδύνων αποβλήτων, σύμφωνα με την ΚΥΑ ΗΠ 13588/725/06 (ΦΕΚ 383/Β/06) «Μέτρα όροι και περιορισμοί για τη διαχείριση επικινδύνων αποβλήτων σε συμμόρφωση με τις διατάξεις της οδηγίας 91/689/ΕΟΚ. Αντικατάσταση της υπ' αριθ. 19396/1546/97 Κοινής Υπουργικής Απόφασης».

6. Απαγορεύεται η κάθε μορφής καύση υλικών στην περιοχή του έργου.

7. Τα ρεύματα αποβλήτων που εμπίπτουν στην εναλλακτική διαχείριση (συσκευασίες, μπαταρίες, λιπαντικά έλαια, ηλεκτρικές & ηλεκτρονικές συσκευές) θα πρέπει να διαχειρίζονται σύμφωνα με το Ν. 2939/01 (ΦΕΚ 179/Α/01) και με τα κατ' επιταγή αυτού εκδοθέντα Π.Δ, όπως αυτός/ αυτά ισχύουν με σκοπό την αξιοποίηση- ανακύκλωση τους.

8. Ιδιαίτερα οι χρησιμοποιημένες φορητές ηλεκτρικές στήλες να συλλέγονται και να παραδίδονται σε εγκεκριμένα συστήματα εναλλακτικής διαχείρισης, σύμφωνα με τις διατάξεις του Π.Δ 115/04 (ΦΕΚ 80/Α'/2004).

9. α. Να λαμβάνονται όλα τα απαραίτητα μέτρα για την πρόληψη και την κατάσβεση πυρκαγιών και πάντα σύμφωνα με τις οδηγίες της Πυροσβεστικής Υπηρεσίας.

β. Η μονάδα να εφοδιαστεί με κατάλληλο σύστημα πυρανίχνευσης, πυροπροστασίας και πυρόσβεσης, το οποίο να ελέγχεται - συντηρείται σε τακτά χρονικά διαστήματα.

γ. Να υπάρχουν σχετικές σημάνσεις και οδηγίες προς το προσωπικό σε περίπτωση πυρκαγιάς.

10. Να υποβάλλεται κάθε έτος η ετήσια έκθεση παραγωγού αποβλήτων στην ιστοσελίδα του ΥΠΕΝ.

11. Σε περίπτωση παύσης λειτουργίας της μονάδας, θα πρέπει αρχικά να απομακρυνθεί ο εξοπλισμός (σιλό, μονάδες ψύξης κ.λπ.) προς μονάδες διαχείρισης τέτοιου είδους υλικών, ή να πωληθούν σε ιδιώτες για επαναχρησιμοποίηση, και στη συνέχεια καθαίρεση των μόνιμων κατασκευών (κτιρίων) προς μονάδες διαχείρισης ανακυκλώσιμων υλικών, λόγω της φύσης των υλικών. Μετά την απομάκρυνση των υλικών καθαίρεσης και των άχρηστων υλικών, θα πρέπει να γίνουν αποκαταστάσεις του εδάφους, π.χ. ομαλοποιήσεις και φυτεύσεις για να επανέλθει στην πρότερη κατάσταση, ή προετοιμασία για γεωργική χρήση, βάση και των χρήσεων γης που επικρατούν την περιοχή».

**δ)** Την αριθ. πρωτ. 196803/6001/21-12-2022 (Πρακτικό Νο 117/2022) θετική με όρους γνωμοδότηση της ΠΕ.ΧΩ.Π. Π.Ε. Ιωαννίνων.

**ε)** Την αριθ. Φ.901/60/262483 (Σ.441)/26-01-2023 θετική χωρίς όρους - προϋποθέσεις γνωμοδότηση του Τμήματος 4 (Προστ. Περιβάλλοντος) του Γενικού Επιτελείου Εθνικής Άμυνας.

**στ)** Την αριθ. πρωτ. 883/09-01-2023 θετική με όρους γνωμοδότηση της Δ/νσης Υδάτων της Α.ΔΗ.-Δ.Μ.

**ζ)** Την τοποθέτηση του Προέδρου της Επιτροπής κ. Γοργόλη Βασίλειου ο οποίος ανέφερε ότι η μονάδα θα εγκατασταθεί σε αγροτεμάχιο που βρίσκεται εντός του δικτύου προστατευόμενων περιοχών Natura 2000 και εντός περιοχής ευθύνης Φορέα Διαχείρισης Λίμνης Παμβώτιδας. Για το λόγο αυτό συντάχθηκε Μελέτη Ειδικής Οικολογικής Αξιολόγησης. Για την υδροδότηση της μονάδας υπάρχει βεβαίωση της ΔΕΥΑΙ για τη σύνδεση με το δίκτυο ύδρευσης. Εισηγήθηκε η Επιτροπή να

ΕΠΙΤΡΟΠΗ ΠΕΡΙΒΑΛΛΟΝΤΟΣ, ΧΩΡΙΚΟΥ ΣΧΕΔΙΑΣΜΟΥ ΚΑΙ ΑΝΑΠΤΥΞΗΣ  
ΠΕΡΙΦΕΡΕΙΑΚΟΥ ΣΥΜΒΟΥΛΙΟΥ ΗΠΕΙΡΟΥ  
ΑΠΟΣΠΑΣΜΑ ΑΠΟ ΠΡΑΚΤΙΚΟ 1<sup>ο</sup> /02-02-2023 / ΘΕΜΑ 6<sup>ο</sup>

γνωμοδοτήσει θετικά, σύμφωνα με την θετική εισήγηση της υπηρεσίας και τους περιβαλλοντικούς όρους που προτείνει.

**η)** Την τοποθέτηση του κ. Κορωναίου Θεόδωρου, από την παράταξη «Κοινό των Ηπειρωτών», ο οποίος συμφώνησε με την ΘΕΤΙΚΗ εισήγηση της υπηρεσίας και τους περιβαλλοντικούς όρους.

**θ)** Την τοποθέτηση του κ. Ριζόπουλου Σπυρίδωνα από την παράταξη «Ορίζοντες Ηπείρου», ο οποίος συμφώνησε με την ΘΕΤΙΚΗ εισήγηση της υπηρεσίας.

**ι)** Την τοποθέτηση του κ. Λιούρη Θεοχάρη από την παράταξη «Ήπειρος Όλων», ο οποίος συμφώνησε με την ΘΕΤΙΚΗ εισήγηση της υπηρεσίας.

**ια)** Την τοποθέτηση του κ. Πρέντζα Γεώργιου από την παράταξη «Λαϊκή Συσπείρωση», ο οποίος ψήφισε ΑΡΝΗΤΙΚΑ γιατί δεν συμφωνεί με την λειτουργία ενός πτηνοτροφείου στα όρια οικισμού με 100.000 άτομα.

**ιβ)** Την τοποθέτηση του κ. Γαλατά Ζώη από την παράταξη «Αριστερή Παρέμβαση στην Ήπειρο», ο οποίος ψήφισε ΑΡΝΗΤΙΚΑ γιατί στην ίδια έκταση η εταιρεία έχει και φωτοβολταϊκά. Το αποτύπωμα είναι μεγάλο για τις υδραυλικές πηγές. Πρόσθεσε ότι πέρυσι ο οικισμός των Μαρμάρων ήταν χωρίς νερό.

και ό,τι διατυπώθηκε κατά την διάρκεια της συζήτησης του θέματος, η γνωμοδότησή μας επί του φακέλου της Μελέτης Περιβαλλοντικών Επιπτώσεων (ΜΠΕ) έχει ως εξής:

**Αποφασίζει κατά πλειοψηφία  
(Απόφαση 1/6/02-02-2023)**

**Γνωμοδοτεί θετικά** για το περιεχόμενο της Μελέτης Περιβαλλοντικών Επιπτώσεων του έργου, όπως διαβιβάστηκε με το αριθ. πρωτ. 147079/13-12-2022 έγγραφο του Τμήματος Περιβαλλοντικού Σχεδιασμού της Δ/σης Περιβάλλοντος & Χωρικού Σχεδιασμού Ηπείρου της Αποκεντρωμένης Διοίκησης Ηπείρου – Δυτικής Μακεδονίας.

- ΚΑΤΑΨΗΦΙΣΕ ο κ. Πρέντζας Γεώργιος από την παράταξη «Λαϊκή Συσπείρωση»
- ΚΑΤΑΨΗΦΙΣΕ ο κ. Γαλατάς Ζώης από την παράταξη «Αριστερή Παρέμβαση στην Ήπειρο»

**5. ΣΥΜΠΕΡΑΣΜΑΤΑ ΓΝΩΜΟΔΟΤΗΣΗΣ**

Α.ΓΝΩΜΟΔΟΤΟΥΜΕ ΘΕΤΙΚΑ ΓΙΑ ΤΗΝ ΥΛΟΠΟΙΗΣΗ ΤΟΥ ΕΡΓΟΥ Η ΤΗΣ ΔΡΑΣΤΗΡΙΟΤΗΤΑΣ ΧΩΡΙΣ ΤΗΝ ΑΠΑΙΤΗΣΗ ΠΡΟΣΘΕΤΩΝ ΟΡΩΝ - ΠΡΟΫΠΟΘΕΣΕΩΝ	<input type="checkbox"/>
<b>Β. ΓΝΩΜΟΔΟΤΟΥΜΕ ΘΕΤΙΚΑ ΓΙΑ ΤΗΝ ΥΛΟΠΟΙΗΣΗ ΤΟΥ ΕΡΓΟΥ Ή ΤΗΣ ΔΡΑΣΤΗΡΙΟΤΗΤΑΣ ΜΕ ΤΟΥΣ ΟΡΟΥΣ - ΠΡΟΫΠΟΘΕΣΕΙΣ ΠΟΥ ΠΑΡΑΤΙΘΕΝΤΑΙ ΣΤΟ ΣΗΜΕΙΟ 4 ΤΟΥ ΠΑΡΟΝΤΟΣ</b>	<input checked="" type="checkbox"/>
Γ. ΓΝΩΜΟΔΟΤΟΥΜΕ ΑΡΝΗΤΙΚΑ ΓΙΑ ΤΗΝ ΥΛΟΠΟΙΗΣΗ ΤΟΥ ΕΡΓΟΥ Η ΤΗΣ ΔΡΑΣΤΗΡΙΟΤΗΤΑΣ ΓΙΑ ΤΟΥΣ ΣΥΓΚΕΚΡΙΜΕΝΟΥΣ ΛΟΓΟΥΣ ΠΟΥ ΠΑΡΑΤΙΘΕΝΤΑΙ ΣΤΟ ΣΗΜΕΙΟ 4 ΤΟΥ ΠΑΡΟΝΤΟΣ	<input type="checkbox"/>
Δ. ΔΕ ΔΥΝΑΜΕΘΑ ΝΑ ΓΝΩΜΟΔΟΤΗΣΟΥΜΕ ΕΠΙ ΤΗΣ ΔΙΑΒΙΒΑΣΘΕΙΣΑΣ Μ.Π.Ε. ΔΙΟΤΙ ΔΙΑΠΙΣΤΩΝΟΝΤΑΙ ΣΕ ΑΥΤΗ ΟΥΣΙΩΔΕΙΣ ΕΛΛΕΙΨΕΙΣ ΣΕ Ο,ΤΙ ΑΦΟΡΑ ΤΟ ΑΝΤΙΚΕΙΜΕΝΟ ΑΡΜΟΔΙΟΤΗΤΑΣ ΤΗΣ ΥΠΗΡΕΣΙΑΣ ΜΑΣ, ΟΠΩΣ ΑΥΤΕΣ (ΕΛΛΕΙΨΕΙΣ) ΠΑΡΑΤΙΘΕΝΤΑΙ ΣΤΟ ΣΗΜΕΙΟ 4 ΤΟΥ ΠΑΡΟΝΤΟΣ.	<input type="checkbox"/>

ΕΠΙΤΡΟΠΗ ΠΕΡΙΒΑΛΛΟΝΤΟΣ, ΧΩΡΙΚΟΥ ΣΧΕΔΙΑΣΜΟΥ ΚΑΙ ΑΝΑΠΤΥΞΗΣ  
 ΠΕΡΙΦΕΡΕΙΑΚΟΥ ΣΥΜΒΟΥΛΙΟΥ ΗΠΕΙΡΟΥ  
 ΑΠΟΣΠΑΣΜΑ ΑΠΟ ΠΡΑΚΤΙΚΟ 1<sup>ο</sup> /02-02-2023 / ΘΕΜΑ 6<sup>ο</sup>

Ε. ΔΕ ΔΥΝΑΜΕΘΑ ΝΑ ΓΝΩΜΟΔΟΤΗΣΟΥΜΕ ΕΠΙ ΤΗΣ ΔΙΑΒΙΒΑΣΘΕΙΣΑΣ Μ.Π.Ε. ΔΙΟΤΙ ΔΕΝ ΕΜΠΙΠΤΕΙ ΣΤΟ ΠΕΔΙΟ ΤΩΝ ΚΑΤΑ ΝΟΜΟ ΑΡΜΟΔΙΟΤΗΤΩΝ ΤΗΣ ΥΠΗΡΕΣΙΑΣ ΜΑΣ.	<input type="checkbox"/>
<b>6. ΣΥΝΗΜΜΕΝΑ:</b>	
1) Εισηγητικό Σημείωμα της Δ/νσης Περιβάλλοντος & Χωρικού Σχεδιασμού Π.Η. – Τμήμα Περιβάλλοντος.	
2) Αντίγραφο του αποδεικτικού δημοσίευσης της Ανακοίνωσης – Πρόσκλησης της Προέδρου του Περιφερειακού Συμβουλίου.	<input checked="" type="checkbox"/>
3) Αντίγραφο της σελίδας της Ημερήσιας Εφημερίδας στην οποία δημοσιεύθηκε.	

Το παρόν πρακτικό, αφού συντάχθηκε, αναγνώσθηκε και βεβαιώθηκε, υπογράφεται ως εξής:

**Ο ΠΡΟΕΔΡΟΣ ΤΗΣ ΕΠΙΤΡΟΠΗΣ**

**ΓΟΡΓΟΛΗΣ ΒΑΣΙΛΕΙΟΣ**  
 ΑΝΤΙΠΕΡΙΦΕΡΕΙΑΡΧΗΣ  
 ΠΕΡΙΒΑΛΛΟΝΤΟΣ, ΑΝΑΠΤΥΞΗΣ &  
 ΕΜΠΟΡΙΟΥ

Ακριβές Απόσπασμα  
 από το Πρακτικό 1ο/02-02-2023

**Η Γραμματέας**  
 (πρακτικογράφος)

Βαγιούλα Διαμάντη

**ΤΑ ΜΕΛΗ ΤΗΣ ΕΠΙΤΡΟΠΗΣ**

1. Σίμου – Τάσιου Αναστασία
2. Κατέρης Ιωάννης
3. Καλούδης Βασίλειος (αναπληρωματικό μέλος)
4. Γαϊτανίδης Πρόδρομος
5. Σιαράβας Κωνσταντίνος (αναπληρωματικό μέλος)
6. Βαρέλης Δημήτριος
7. Μητροκόστα Γιούλα (αναπληρωματικό μέλος)
8. Φώτης Φώτιος
9. Κορωναίος Θεόδωρος
10. Τρομπούκης Δημήτριος (αναπληρωματικό μέλος)
11. Ριζόπουλος Σπυρίδων
12. Λιούρης Θεοχάρης
13. Πρέντζας Γεώργιος
14. Ζώης Γαλατάς

ΕΠΙΤΡΟΠΗ ΠΕΡΙΒΑΛΛΟΝΤΟΣ, ΧΩΡΙΚΟΥ ΣΧΕΔΙΑΣΜΟΥ ΚΑΙ ΑΝΑΠΤΥΞΗΣ  
ΠΕΡΙΦΕΡΕΙΑΚΟΥ ΣΥΜΒΟΥΛΙΟΥ ΗΠΕΙΡΟΥ  
ΑΠΟΣΠΑΣΜΑ ΑΠΟ ΠΡΑΚΤΙΚΟ 1<sup>ο</sup>/ 02-02-2023 / ΘΕΜΑ 7<sup>ο</sup>

ΕΝΤΥΠΟ ΤΥΠΟΠΟΙΗΜΕΝΗΣ ΓΝΩΜΟΔΟΤΗΣΗΣ ΠΕΡΙΦΕΡΕΙΑΚΟΥ ΣΥΜΒΟΥΛΙΟΥ ΓΙΑ ΤΗΝ ΔΙΑΔΙΚΑΣΙΑ ΕΚΔΟΣΗΣ ΑΠΟΦΑΣΗΣ ΠΕΡΙΒΑΛΛΟΝΤΙΚΩΝ ΟΡΩΝ ΕΡΓΩΝ ΚΑΙ ΔΡΑΣΤΗΡΙΟΤΗΤΩΝ ΚΑΤΗΓΟΡΙΑΣ Α			
<b>Δ10</b>			
<b>ΕΛΛΗΝΙΚΗ ΔΗΜΟΚΡΑΤΙΑ</b> <b>ΠΕΡΙΦΕΡΕΙΑ ΗΠΕΙΡΟΥ</b> <b>ΕΠΙΤΡΟΠΗ ΠΕΡΙΒΑΛΛΟΝΤΟΣ</b> <b>ΧΩΡΙΚΟΥ ΣΧΕΔΙΑΣΜΟΥ &amp; ΑΝΑΠΤΥΞΗΣ</b> Ταχ. Δ/ση: Διοικητήριο Περιφέρειας Ηπείρου Πλ. Πύρρου 1, 45221 Ιωάννινα Πληροφορίες: Β. Διαμάντη Τηλ.: 2651087330 Email: epitropi.anaptyxis@php.gov.gr	Ημερομηνία: 03 - 02 - 2023 Αρ. Πρωτοκόλλου (εξερχόμενου):18434/347  Ημερομηνία: 14-11-2022 Αρ. Πρωτ.(εισερχόμενου): 133860  Περιβαλλοντική ταυτότητα ( ΠΕΤ) έργου ή δραστηριότητας: <b>2210846826</b>		
	<b>Προς:</b> Αποκεντρωμένη Διοίκηση Ηπείρου- Δυτικής Μακεδονίας Δ/ση Περιβάλλοντος & Χωρικού Σχεδιασμού Ηπείρου 5 <sup>ο</sup> χλμ εθνικής οδού Ιωαννίνων – Κοζάνης ΤΚ 45445 <u>Ιωάννινα</u> Υπόψη κας Κλειούς Συρμακέση  <b>Κοιν:</b> Δ/ση Περιβάλλοντος & Χωρικού Σχεδιασμού Π.Η. - Τμήμα Περιβάλλοντος <u>Ενταύθα</u> Υπόψη κ. Τσιάρα Ευάγγελου		
<b>1. ΤΙΤΛΟΣ ΕΡΓΟΥ Η΄ ΔΡΑΣΤΗΡΙΟΤΗΤΑΣ</b>			
«Έργα επεξεργασίας και διάθεσης λυμάτων, Τ.Κ. Κεφαλόβρυσου, Δ.Ε. Άνω Πωγωνίου, Δήμου Πωγωνίου, Π.Ε. Ιωαννίνων, Περιφέρειας Ηπείρου». Φορέας πραγματοποίησης και λειτουργίας του έργου ή της δραστηριότητας είναι η Περιφέρεια Ηπείρου.			
<b>2. ΥΠΗΡΕΣΙΑ ΤΗΣ ΠΕΡΙΦΕΡΕΙΑΣ ΠΟΥ ΕΙΣΗΓΗΘΗΚΕ ΓΙΑ ΤΗΝ ΜΕΛΕΤΗ ΠΕΡΙΒΑΛΛΟΝΤΙΚΩΝ ΕΠΙΠΤΩΣΕΩΝ (ΜΠΕ) ΤΟΥ ΕΡΓΟΥ Η΄ ΤΗΣ ΔΡΑΣΤΗΡΙΟΤΗΤΑΣ ΣΤΟ ΠΕΡΙΦΕΡΕΙΑΚΟ ΣΥΜΒΟΥΛΙΟ</b>			
Δ/ση Περιβάλλοντος & Χωρικού Σχεδιασμού Π.Η. - Τμήμα Περιβάλλοντος			
<b>3. ΑΠΟΨΕΙΣ ΕΝΔΙΑΦΕΡΟΜΕΝΟΥ ΚΟΙΝΟΥ ΠΟΥ ΛΗΦΘΗΚΑΝ ΥΠΟΨΗ</b>			
A/A	ΣΤΟΙΧΕΙΑ (ΟΝΟΜΑΤΕΠΩΝΥΜΟ Η΄ ΦΟΡΕΑΣ)	ΗΜΕΡΟΜΗΝΙΑ ΓΝΩΜΟΔΟΤΗΣΗΣ	ΦΟΡΕΑΣ ΣΤΟΝ ΟΠΟΙΟ ΕΣΤΑΛΗ Η ΓΝΩΜΟΔΟΤΗΣΗ
1	Δημοτικό Συμβούλιο Δήμου Πωγωνίου	14-12-2022	Περιφερειακό Συμβούλιο Ηπείρου
<b>4. ΣΤΟΙΧΕΙΑ ΓΝΩΜΟΔΟΤΗΣΗΣ</b>			

ΕΠΙΤΡΟΠΗ ΠΕΡΙΒΑΛΛΟΝΤΟΣ, ΧΩΡΙΚΟΥ ΣΧΕΔΙΑΣΜΟΥ ΚΑΙ ΑΝΑΠΤΥΞΗΣ  
ΠΕΡΙΦΕΡΕΙΑΚΟΥ ΣΥΜΒΟΥΛΙΟΥ ΗΠΕΙΡΟΥ  
ΑΠΟΣΠΑΣΜΑ ΑΠΟ ΠΡΑΚΤΙΚΟ 1<sup>ο</sup>/ 02-02-2023 / ΘΕΜΑ 7<sup>ο</sup>

Κατόπιν σχετικού αιτήματος της περιβαλλοντικής Αρχής για το έργο – δραστηριότητα του σημείου 1 του παρόντος και λαμβάνοντας υπόψη:

**α)** Το με αριθ. πρωτ. 147079/13-12-2022 έγγραφο της Δ/σης Περιβάλλοντος & Χωρικού Σχεδιασμού Α.ΔΗ.-Δ.Μ. με το οποίο διαβιβάστηκε η Μ.Π.Ε. του έργου του θέματος,

**β)** Την αριθ. πρωτ. 185852/3328/28-11-2022 Ανακοίνωση – Πρόσκληση της Προέδρου του Περιφερειακού Συμβουλίου κας Σταυρούλας Μπραϊμη – Μπότση

**γ)** Την από 07-12-2022 θετική με όρους – προϋποθέσεις εισήγηση του Τμήματος Περιβάλλοντος της Δ/σης Περιβάλλοντος & Χωρικού Σχεδιασμού Περιφέρειας Ηπείρου στην οποία αναφέρονται τα εξής:

« Φορέας λειτουργίας της μονάδας του θέματος είναι η Περιφέρεια Ηπείρου.

Το έργο αφορά στη διαχείριση των αστικών λυμάτων της Τ.Κ. Κεφαλοβρύσου του Δήμου Πωγωνίου. Στον οικισμό του Κεφαλόβρυσου, υπάρχει εσωτερικό σύστημα αποχέτευσης ακαθάρτων. Η διάθεση όμως των λυμάτων με την παρούσα κατάσταση πραγματοποιείται σε παρακείμενο υδάτινο αποδέκτη, ειδικότερα στο υδατόρεμα Λακκιά μη μόνιμης (εφήμερης) ροής που ανήκει στην ΛΑΠ Καλαμά με κωδικό EL0512, με δυσμενείς και ανθυγιεινές συνέπειες για τους κατοίκους και την ευρύτερη περιοχή. Η Ε.Ε.Λ θα χωροθετηθεί σε οικόπεδο έκτασης 7.210 m<sup>2</sup>, το οποίο είναι μη δασικό όπως προκύπτει από τους σχετικούς χάρτες, σε υψόμετρο περίπου +595,00 μ, εκτός των ορίων του οικισμού Κεφαλόβρυσου και σε απόσταση 650 μέτρων.



Θα περιλαμβάνει τα ακόλουθα τμήματα:

1. Συγκέντρωση λυμάτων από το εσωτερικό αποχετευτικό δίκτυο του οικισμού Κεφαλόβρυσου στο αντλιοστάσιο εισόδου.
2. Στεγασμένος χώρος προεπεξεργασίας
3. Την προεπεξεργασία των εισερχόμενων λυμάτων σε ένα συγκρότημα συνδυασμένης προεπεξεργασίας λυμάτων (Σ.Σ.Π.Λ.) βιομηχανικού τύπου.
4. Την δεξαμενή εξισορρόπησης
5. Τον βιοεπιλογέα
6. Την δεξαμενή βιολογικής επεξεργασίας (αερισμός)
7. Το φρεάτιο εισόδου Δ.Τ.Κ.
8. Την Δεξαμενή Τελικής Καθίζησης
9. Την δεξαμενή καθαρών – αντλιοστάσιο τροφοδοσίας φίλτρων τριτοβάθμιας επεξεργασίας
10. Χώρος φίλτρων ανοδικής ροής τριτοβάθμιας επεξεργασίας
11. Την δεξαμενή απολύμανσης των τριτοβάθμια επεξεργασμένων λυμάτων με υγρό υποχλωριώδες νάτριο (NaOCl) – αντλιοστάσιο διάθεσης επεξεργασμένων.



ΕΠΙΤΡΟΠΗ ΠΕΡΙΒΑΛΛΟΝΤΟΣ, ΧΩΡΙΚΟΥ ΣΧΕΔΙΑΣΜΟΥ ΚΑΙ ΑΝΑΠΤΥΞΗΣ  
ΠΕΡΙΦΕΡΕΙΑΚΟΥ ΣΥΜΒΟΥΛΙΟΥ ΗΠΕΙΡΟΥ  
ΑΠΟΣΠΑΣΜΑ ΑΠΟ ΠΡΑΚΤΙΚΟ 1<sup>ο</sup>/ 02-02-2023 / ΘΕΜΑ 7<sup>ο</sup>

12. Το αντλιοστάσιο ανακυκλοφορίας – απομάκρυνσης ιλύος
13. Το φρεάτιο συλλογής επιπλεόντων Δ.Τ.Κ.
14. Τον παχυντή ιλύος
15. Τον χώρο εξοπλισμού της χλωρίωσης
16. Τον χώρο του μηχανοστασίου όπου θα τοποθετηθεί ο Η/Μ εξοπλισμός (φουσητήρες κλπ)
17. Τον χώρο ελέγχου της λειτουργίας της εγκατάστασης. Εντός αυτού του χώρου θα τοποθετηθούν οι πίνακες ηλεκτρικής τροφοδοσίας και αυτοματισμού του Η/Μ εξοπλισμού.
18. Τον χώρο του Η/Ζ
19. Τις κλίνες ξήρανσης

Η τελική διάθεση των επεξεργασμένων λυμάτων θα γίνεται στο παρακείμενο υδατόρεμα Λακκιά, σύμφωνα με την υπ' αριθ. 2491/28.09.2022 απόφαση του Περιφερειάρχη Ηπείρου περί καθορισμού υδάτινου αποδέκτη για τη διάθεση επεξεργασμένων αστικών μη επικίνδυνων υγρών απόβλητων-λυμάτων της Τοπικής Κοινότητας Κεφαλόβρυσου του Δήμου Πωγωνίου - Καθορισμός ανωτέρας τάξης χρήσης υδάτων.

Η μέθοδος της επεξεργασίας που επιλέγεται είναι το σύστημα του παρατεταμένου αερισμού με την μορφή της δεξαμενής αερισμού κυκλικής μορφής με ενσωματωμένη την κυκλική δεξαμενή τελικής καθίζησης σε συμπαγή εκτέλεση (compact), για την επεξεργασία των λυμάτων της Τ.Κ. Κεφαλόβρυσου του Δήμου Πωγωνίου.

Οι Εγκαταστάσεις Επεξεργασίας Λυμάτων (Ε.Ε.Λ.) Τ.Κ. Κεφαλόβρυσου έχουν μελετηθεί να κατασκευαστούν σε οικοπέδο που απέχει σε ευθεία γραμμή και Νότια από τον οικισμό του Κεφαλόβρυσου 650m. Το οικόπεδο δεν βρίσκεται σε δασική περιοχή και δεν υπάρχουν επίσης σε κοντινή απόσταση καλλιεργούμενες εκτάσεις. Η θέση εγκατάστασης της μονάδας επεξεργασίας λυμάτων βρίσκεται εκτός περιοχών NATURA.

#### Διάθεση επεξεργασμένων υδάτων

Η διάθεση των τριτοβάθμια επεξεργασμένων λυμάτων θα γίνεται στο παρακείμενο υδατόρεμα Λακκιά.

#### Παραγωγή Υγρών Αποβλήτων - Στραγγιδίων

Τα υγρά απόβλητα που θα παράγονται στην ΕΕΛ από το προσωπικό και τους επισκέπτες στον χώρο του WC, θα διοχετεύονται στο αντλιοστάσιο εισόδου της εγκατάστασης μέσω κατάλληλου αγωγού ώστε να επεξεργαστούν με τα υπόλοιπα εισερχόμενα λύματα από το αποχετευτικό δίκτυο του οικισμού.

#### Στερεά Απόβλητα

Η μέγιστη αναμενόμενη ποσότητα εσχαρισμάτων είναι περίπου 5 kg/d και της άμμου 7-8 kg/d. Τα συλλεγόμενα εσχαρίσματα-άμμου (κωδικός ΕΚΑ 19 08 01) συλλέγονται σε κάδους του Δήμου και διατίθενται σε νομίμως λειτουργούντα χώρο διάθεσης απορριμμάτων (ΧΥΤΑ) με τη σύμφωνη γνώμη του αρμόδιου φορέα.

Τα λίπη-έλαια μέσης συγκέντρωσης 90mg/l, θα συμπιέζονται από το συγκρότημα προεπεξεργασίας και συλλέγονται σε κάδους του Δήμου και διατίθενται σε νομίμως λειτουργούντα χώρο διάθεσης απορριμμάτων (ΧΥΤΑ) μαζί με τα εσχαρίσματα και την απομακρυνόμενη άμμο, με τη σύμφωνη γνώμη του αρμόδιου φορέα.. Η εκτιμώμενη ποσότητα είναι 8 kg/d.

Επίσης, σε τακτά χρονικά διαστήματα απομακρύνεται η προκύπτουσα αφυδατωμένη ιλύς στις κλίνες ξήρανσης προς νομίμως λειτουργούντα χώρο διάθεσης απορριμμάτων με τη σύμφωνη γνώμη του αρμόδιου φορέα ή σε κατάλληλα αδειοδοτημένη μονάδα για την περαιτέρω επεξεργασία της. Τα σύμμεικτα απορρίμματα που θα παράγονται είτε από το προσωπικό και τους επισκέπτες, θα συγκεντρώνονται σε κάδους (Κωδικός ΕΚΑ 20 03 01 ανάμεικτα αστικά απόβλητα). Σε αυτά μπορεί να περιλαμβάνονται άχρηστες χάρτινες συσκευασίες και τα λοιπά απορρίμματα από χαρτί και χαρτόνι - Κωδικός ΕΚΑ 15 01 01 συσκευασία από χαρτί και χαρτόνι & 20 01 01 χαρτιά και χαρτόνια, άχρηστες πλαστικές συσκευασίες και τα λοιπά απορρίμματα

ΕΠΙΤΡΟΠΗ ΠΕΡΙΒΑΛΛΟΝΤΟΣ, ΧΩΡΙΚΟΥ ΣΧΕΔΙΑΣΜΟΥ ΚΑΙ ΑΝΑΠΤΥΞΗΣ  
ΠΕΡΙΦΕΡΕΙΑΚΟΥ ΣΥΜΒΟΥΛΙΟΥ ΗΠΕΙΡΟΥ  
ΑΠΟΣΠΑΣΜΑ ΑΠΟ ΠΡΑΚΤΙΚΟ 1<sup>ο</sup>/ 02-02-2023 / ΘΕΜΑ 7<sup>ο</sup>

από πλαστικό (πλαστικά μπουκάλια, πλαστικές σακούλες κλπ.) - Κωδικοί ΕΚΑ 15 01 02 πλαστική συσκευασία & 02 01 04 απόβλητα πλαστικά (εξαιρούνται της συσκευασίας), άχρηστες μεταλλικές συσκευασίες (κουτιά αναψυκτικού κλπ.) - Κωδικός ΕΚΑ 15 01 04 μεταλλική συσκευασία, άχρηστες γυάλινες συσκευασίες (γυάλινα μπουκάλια κλπ.) - Κωδικός ΕΚΑ 15 01 07 γυάλινη συσκευασία κ.α.

**ΠΡΟΤΕΙΝΟΜΕΝΟΙ ΠΕΡΙΒΑΛΛΟΝΤΙΚΟΙ ΟΡΟΙ**

**ΦΑΣΗ ΚΑΤΑΣΚΕΥΗΣ**

1. Σωστή λειτουργία του καταληκτικού αγωγού και της μονάδας επεξεργασίας λυμάτων, από έμπειρο και ειδικευμένο προσωπικό.
2. Ορθή διαχείριση των προϊόντων εκσκαφών, με αποφυγή κατάληψης άλλων χώρων για την προσωρινή απόθεσή τους και χρήση τους κατά το δυνατόν για τις ανάγκες των έργων.
3. Τα αδρανή υλικά και τα προϊόντα εκσκαφής θα μεταφέρονται με σκεπασμένα φορτηγά οχήματα. Θα γίνουν μόνο οι απαραίτητες χωματοουργικές εργασίες, ώστε να αποφευχθούν άσκοπες εκχερσώσεις.
4. Θα ληφθούν όλα τα απαραίτητα μέτρα για την ελαχιστοποίηση της παραγόμενης σκόνης κατά τη διάρκεια των χωματοουργικών εργασιών, ιδιαίτερα όταν οι μετεωρολογικές συνθήκες ευνοούν τη διασπορά και μεταφορά της σκόνης σε μεγάλη απόσταση. Θα διαβρέχονται συνεχώς οι σωροί χωμάτων και τα μέτωπα εκσκαφών για την ελαχιστοποίηση των εκπομπών σκόνης.
5. Θα γίνει πρόβλεψη για την αποκατάσταση του τοπίου του χώρου των εκσκαφών των δικτύων, της μονάδας επεξεργασίας και των συνοδών έργων αυτής, για τις αποθέσεις των υλικών, κλπ.
6. Τα προϊόντα εκσκαφών που θα προκύψουν από την κατασκευή του κυρίως έργου και των συνοδών έργων υποδομής θα χρησιμοποιηθούν για την επανεπίχωση αυτών, καθώς και για τη διαμόρφωση επιφανειών μέσα στο γήπεδο.
7. Τα πλεονάζοντα προϊόντα εκσκαφών από την κατασκευή των έργων θα διατεθούν σε κατάλληλα αδειοδοτημένους χώρους για αδρανή υλικά από κατασκευές σύμφωνα με την κείμενη νομοθεσία (ΦΕΚ 1312/Β/24-08-2010).
8. Από την επεξεργασία των αστικών λυμάτων οι παραγόμενες ποσότητες επεξεργασμένου προϊόντος από την Ε.Ε.Α. θα διατίθενται σε υπεδάφια διήθηση σε δύο πεδία διάθεσης εντός των ορίων του γηπέδου, λαμβάνοντας όλα τα απαραίτητα μέτρα.
9. Επιβάλλεται η τακτική συντήρηση των μηχανημάτων της εγκατάστασης επεξεργασίας λυμάτων, όπως και ο έλεγχος καλής λειτουργίας της μονάδας με μετρήσεις ελέγχου της ποιότητας του διατιθέμενου προϊόντος στην έξοδο της μονάδας και πριν την διάθεση αυτών σύμφωνα με την κείμενη νομοθεσία.
10. Κατά την κατασκευή των έργων θα πρέπει να αποφευχθεί η απομάκρυνση εδάφους ή βλάστησης κατά το δυνατόν, προκειμένου να μην υπάρξει κίνδυνος υποβάθμισης του εδάφους, διάβρωση, κλπ.
11. Επιπλέον, για την ρύπανση των εδαφών η οποία μπορεί να συμβεί από ατύχημα ή αμέλεια κατά τη λειτουργία των μηχανημάτων κατασκευής του έργου θα πρέπει να λαμβάνεται υπόψη η αντίστοιχη νομοθεσία.
12. Απαγορεύεται η ρύπανση των επιφανειακών και υπόγειων υδάτων από κάθε είδους λάδια, καύσιμα, κλπ, καθώς και η απόρριψη των μεταχειρισμένων ορυκτελαίων στο έδαφος. Τα προς χρήση ορυκτέλαια να φυλάσσονται σε κλειστά δοχεία σε στεγασμένο χώρο, ενώ τα χρησιμοποιούμενα ορυκτέλαια ή οι διαρροές τους να συγκεντρώνονται και να διατίθενται σε νόμιμους συλλέκτες που θα υποδεικνύονται από το σύστημα εναλλακτικής διαχείρισης που ορίζει η νομοθεσία.
13. Τα πλεονάζοντα υλικά θα μπορούν να διατεθούν είτε σε ανενεργά λατομεία της περιοχής ή σαν υλικό επίχωσης των απορριμμάτων στο ΧΥΤΑ Ελληνικού. Τα ακατάλληλα προϊόντα

ΕΠΙΤΡΟΠΗ ΠΕΡΙΒΑΛΛΟΝΤΟΣ, ΧΩΡΙΚΟΥ ΣΧΕΔΙΑΣΜΟΥ ΚΑΙ ΑΝΑΠΤΥΞΗΣ  
ΠΕΡΙΦΕΡΕΙΑΚΟΥ ΣΥΜΒΟΥΛΙΟΥ ΗΠΕΙΡΟΥ  
ΑΠΟΣΠΑΣΜΑ ΑΠΟ ΠΡΑΚΤΙΚΟ 1<sup>ο</sup>/ 02-02-2023 / ΘΕΜΑ 7<sup>ο</sup>

εκσκαφών που περιέχουν και τυχόν καθαιρεθέντα υλικά οδοστρωσίας θα πρέπει να διατεθούν σε κατάλληλα αδειοδοτημένους χώρους για αδρανή υλικά από κατασκευές σύμφωνα με την κείμενη νομοθεσία

14. Τα αστικά απορρίμματα προερχόμενα από το προσωπικό θα συλλέγονται από τα απορριμματοφόρα οχήματα του Δήμου, στα πλαίσια της αποκομιδής των απορριμμάτων της ευρύτερης περιοχής.

15. Τέλος, θα πρέπει να είναι αυστηρή η τήρηση των κανόνων ασφαλείας κατά τη διάρκεια κατασκευής του έργου.

#### **ΦΑΣΗ ΛΕΙΤΟΥΡΓΙΑΣ**

1. Από την επεξεργασία των αστικών λυμάτων οι παραγόμενες ποσότητες επεξεργασμένου προϊόντος από την Ε.Ε.Λ. στο παρακείμενο υδατόρεμα, λαμβάνοντας όλα τα απαραίτητα μέτρα.

2. Επιβάλλεται η τακτική συντήρηση των μηχανημάτων της εγκατάστασης επεξεργασίας λυμάτων, όπως και ο έλεγχος καλής λειτουργίας της μονάδας με μετρήσεις ελέγχου της ποιότητας του διατιθέμενου προϊόντος στην έξοδο της μονάδας και πριν την διάθεση αυτών σύμφωνα με την κείμενη νομοθεσία.

3. Τα παραγόμενα εσχαρίσματα στη μονάδα προεπεξεργασίας θα συλλέγονται σε κάδους και θα διατίθενται σε νομίμως λειτουργούντα χώρο διάθεσης απορριμμάτων με τη σύμφωνη γνώμη του αρμόδιου φορέα.

4. Η ιλύς θα απομακρύνεται επίσης σε νομίμως λειτουργούντα χώρο διάθεσης στερεών απορριμμάτων με τη σύμφωνη γνώμη του αρμόδιου φορέα.

5. Πρόγραμμα παρακολούθησης της απορροής των επεξεργασμένων λυμάτων μία φορά το μήνα για την περίοδο μεταξύ Μαρτίου-Οκτωβρίου και στις περιόδους των εορτών των Χριστουγέννων και Πρωτοχρονιάς, που παρατηρείται αυξημένη τουριστική κίνηση στον οικισμό, ώστε να διασφαλίζεται η ορθή και απρόσκοπτη λειτουργία του συστήματος.

#### **Απόψεις της Υπηρεσίας**

Η άποψη της Υπηρεσίας είναι ότι η προτεινόμενη επέμβαση θα επηρεάσει θετικά το φυσικό περιβάλλον της ευρύτερης περιοχής και θα έχει θετικές επιδράσεις σε ότι αφορά τις συνθήκες διαβίωσης των ειδών της ευρύτερης περιοχής καθώς και της υγείας των κατοίκων και των επισκεπτών».

**δ)** Την αριθ. 129/14-12-2022 θετική απόφαση του Δημοτικού Συμβουλίου του Δήμου Πωγωνίου.

**ε)** Την αριθ. Φ.901/1317/452315 (Σ.8120)/09-12-2022 θετική χωρίς όρους - προϋποθέσεις γνωμοδότηση του Τμήματος 4 (Προστ. Περιβάλλοντος) του Γενικού Επιτελείου Εθνικής Άμυνας.

**στ) )** Την αριθ. πρωτ. 560467/15-11-2022 θετική με όρους - προϋποθέσεις γνωμοδότηση της Υπηρεσίας Νεωτέρων Μνημείων & Τεχνικών Έργων Ηπείρου, Βορείου Ιονίου και Δυτικής Μακεδονίας.

**ζ)** Την αριθ. πρωτ. 3345/11-01-2023 θετική με όρους - προϋποθέσεις γνωμοδότηση της Εφορείας Αρχαιοτήτων Ιωαννίνων (ΑΔΑ ΨΥ9Α4653Π4-ΤΗΣ).

**η)** Την τοποθέτηση του Προέδρου της Επιτροπής κ. Γοργόλη Βασίλειου ο οποίος ανέφερε ότι με το συγκεκριμένο έργο θα γίνει εξορθολογισμός στη διαχείριση των υγρών αποβλήτων του οικισμού. Εισηγήθηκε η Επιτροπή να γνωμοδοτήσει θετικά, σύμφωνα με την θετική εισήγηση της υπηρεσίας και τους περιβαλλοντικούς όρους που προτείνει τόσο κατά τη φάση κατασκευής όσο και κατά τη φάση λειτουργίας.

**θ)** Την τοποθέτηση του κ. Κορωναίου Θεόδωρου, από την παράταξη «Κοινό των Ηπειρωτών», ο οποίος συμφώνησε με την ΘΕΤΙΚΗ εισήγηση της υπηρεσίας και τους περιβαλλοντικούς όρους.

ΕΠΙΤΡΟΠΗ ΠΕΡΙΒΑΛΛΟΝΤΟΣ, ΧΩΡΙΚΟΥ ΣΧΕΔΙΑΣΜΟΥ ΚΑΙ ΑΝΑΠΤΥΞΗΣ  
ΠΕΡΙΦΕΡΕΙΑΚΟΥ ΣΥΜΒΟΥΛΙΟΥ ΗΠΕΙΡΟΥ  
ΑΠΟΣΠΑΣΜΑ ΑΠΟ ΠΡΑΚΤΙΚΟ 1<sup>ο</sup>/ 02-02-2023 / ΘΕΜΑ 7<sup>ο</sup>

- ι)** Την τοποθέτηση του κ. Ριζόπουλου Σπυρίδωνα από την παράταξη «Ορίζοντες Ηπείρου», ο οποίος συμφώνησε με την ΘΕΤΙΚΗ εισήγηση της υπηρεσίας.
- ια)** Την τοποθέτηση του κ. Λιούρη Θεοχάρη από την παράταξη «Ήπειρος Όλων», ο οποίος συμφώνησε με την ΘΕΤΙΚΗ εισήγηση της υπηρεσίας.
- ιβ)** Την τοποθέτηση του κ. Πρέντζα Γεώργιου από την παράταξη «Λαϊκή Συσπείρωση», ο οποίος συμφώνησε με την ΘΕΤΙΚΗ εισήγηση της υπηρεσίας.
- ιγ)** Την τοποθέτηση του κ. Γαλατά Ζώη από την παράταξη «Αριστερή Παρέμβαση στην Ήπειρο», ο οποίος συμφώνησε με την ΘΕΤΙΚΗ εισήγηση της υπηρεσίας.
- και ό,τι διατυπώθηκε κατά την διάρκεια της συζήτησης του θέματος, η γνωμοδότησή μας επί του φακέλου της Μελέτης Περιβαλλοντικών Επιπτώσεων (ΜΠΕ) έχει ως εξής:

**Αποφασίζει ομόφωνα  
(Απόφαση 1/7/02-02-2023)**

**Γνωμοδοτεί θετικά** για το περιεχόμενο της Μελέτης Περιβαλλοντικών Επιπτώσεων του έργου, όπως διαβιβάστηκε με το αριθ. πρωτ. 133860/14-11-2022 έγγραφο του Τμήματος Περιβαλλοντικού Σχεδιασμού της Δ/σης Περιβάλλοντος & Χωρικού Σχεδιασμού Ηπείρου της Αποκεντρωμένης Διοίκησης Ηπείρου – Δυτικής Μακεδονίας.

**5. ΣΥΜΠΕΡΑΣΜΑΤΑ ΓΝΩΜΟΔΟΤΗΣΗΣ**

A. ΓΝΩΜΟΔΟΤΟΥΜΕ ΘΕΤΙΚΑ ΓΙΑ ΤΗΝ ΥΛΟΠΟΙΗΣΗ ΤΟΥ ΕΡΓΟΥ Η ΤΗΣ ΔΡΑΣΤΗΡΙΟΤΗΤΑΣ ΧΩΡΙΣ ΤΗΝ ΑΠΑΙΤΗΣΗ ΠΡΟΣΘΕΤΩΝ ΟΡΩΝ - ΠΡΟΫΠΟΘΕΣΕΩΝ	<input type="checkbox"/>
<b>B. ΓΝΩΜΟΔΟΤΟΥΜΕ ΘΕΤΙΚΑ ΓΙΑ ΤΗΝ ΥΛΟΠΟΙΗΣΗ ΤΟΥ ΕΡΓΟΥ Ή ΤΗΣ ΔΡΑΣΤΗΡΙΟΤΗΤΑΣ ΜΕ ΤΟΥΣ ΟΡΟΥΣ - ΠΡΟΫΠΟΘΕΣΕΙΣ ΠΟΥ ΠΑΡΑΤΙΘΕΝΤΑΙ ΣΤΟ ΣΗΜΕΙΟ 4 ΤΟΥ ΠΑΡΟΝΤΟΣ</b>	<input checked="" type="checkbox"/>
Γ. ΓΝΩΜΟΔΟΤΟΥΜΕ ΑΡΝΗΤΙΚΑ ΓΙΑ ΤΗΝ ΥΛΟΠΟΙΗΣΗ ΤΟΥ ΕΡΓΟΥ Ή ΤΗΣ ΔΡΑΣΤΗΡΙΟΤΗΤΑΣ ΓΙΑ ΤΟΥΣ ΣΥΓΚΕΚΡΙΜΕΝΟΥΣ ΛΟΓΟΥΣ ΠΟΥ ΠΑΡΑΤΙΘΕΝΤΑΙ ΣΤΟ ΣΗΜΕΙΟ 4 ΤΟΥ ΠΑΡΟΝΤΟΣ	<input type="checkbox"/>
Δ. ΔΕ ΔΥΝΑΜΕΘΑ ΝΑ ΓΝΩΜΟΔΟΤΗΣΟΥΜΕ ΕΠΙ ΤΗΣ ΔΙΑΒΙΒΑΣΘΕΙΣΑΣ Μ.Π.Ε. ΔΙΟΤΙ ΔΙΑΠΙΣΤΩΝΟΝΤΑΙ ΣΕ ΑΥΤΗ ΟΥΣΙΩΔΕΙΣ ΕΛΛΕΙΨΕΙΣ ΣΕ Ο,ΤΙ ΑΦΟΡΑ ΤΟ ΑΝΤΙΚΕΙΜΕΝΟ ΑΡΜΟΔΙΟΤΗΤΑΣ ΤΗΣ ΥΠΗΡΕΣΙΑΣ ΜΑΣ, ΟΠΩΣ ΑΥΤΕΣ (ΕΛΛΕΙΨΕΙΣ) ΠΑΡΑΤΙΘΕΝΤΑΙ ΣΤΟ ΣΗΜΕΙΟ 4 ΤΟΥ ΠΑΡΟΝΤΟΣ.	<input type="checkbox"/>
Ε. ΔΕ ΔΥΝΑΜΕΘΑ ΝΑ ΓΝΩΜΟΔΟΤΗΣΟΥΜΕ ΕΠΙ ΤΗΣ ΔΙΑΒΙΒΑΣΘΕΙΣΑΣ Μ.Π.Ε. ΔΙΟΤΙ ΔΕΝ ΕΜΠΙΠΤΕΙ ΣΤΟ ΠΕΔΙΟ ΤΩΝ ΚΑΤΑ ΝΟΜΟ ΑΡΜΟΔΙΟΤΗΤΩΝ ΤΗΣ ΥΠΗΡΕΣΙΑΣ ΜΑΣ.	<input type="checkbox"/>

**6. ΣΥΝΗΜΜΕΝΑ:**

- 1) Εισηγητικό Σημείωμα της Δ/σης Περιβάλλοντος & Χωρικού Σχεδιασμού Π.Η. – Τμήμα Περιβάλλοντος.
- 2) Αντίγραφο του αποδεικτικού δημοσίευσης της Ανακοίνωσης – Πρόσκλησης της Προέδρου του Περιφερειακού Συμβουλίου.



ΕΠΙΤΡΟΠΗ ΠΕΡΙΒΑΛΛΟΝΤΟΣ, ΧΩΡΙΚΟΥ ΣΧΕΔΙΑΣΜΟΥ ΚΑΙ ΑΝΑΠΤΥΞΗΣ  
ΠΕΡΙΦΕΡΕΙΑΚΟΥ ΣΥΜΒΟΥΛΙΟΥ ΗΠΕΙΡΟΥ  
ΑΠΟΣΠΑΣΜΑ ΑΠΟ ΠΡΑΚΤΙΚΟ 1<sup>ο</sup>/ 02-02-2023 / ΘΕΜΑ 7<sup>ο</sup>

- |  |  |
|--|--|
| 3) Αντίγραφο της σελίδας της Ημερήσιας Εφημερίδας στην οποία δημοσιεύθηκε. |  |
| 4) Αριθ. 129/14-12-2022 Απόφαση του Δημοτικού Συμβουλίου Δήμου Πωγωνίου.   |  |

Το παρόν πρακτικό, αφού συντάχθηκε, αναγνώσθηκε και βεβαιώθηκε, υπογράφεται ως εξής:

**Ο ΠΡΟΕΔΡΟΣ ΤΗΣ ΕΠΙΤΡΟΠΗΣ**

**ΓΟΡΓΟΛΗΣ ΒΑΣΙΛΕΙΟΣ**  
ΑΝΤΙΠΕΡΙΦΕΡΕΙΑΡΧΗΣ  
ΠΕΡΙΒΑΛΛΟΝΤΟΣ, ΑΝΑΠΤΥΞΗΣ &  
ΕΜΠΟΡΙΟΥ

Ακριβές Απόσπασμα  
από το Πρακτικό 1ο/02-02-2023

**Η Γραμματέας**  
(πρακτικογράφος)

Βαγιούλα Διαμάντη

**ΤΑ ΜΕΛΗ ΤΗΣ ΕΠΙΤΡΟΠΗΣ**

1. Σίμου – Τάσιου Αναστασία
2. Κατέρης Ιωάννης
3. Καλούδης Βασίλειος (αναπληρωματικό μέλος)
4. Γαϊτανίδης Πρόδρομος
5. Σιαράβας Κωνσταντίνος (αναπληρωματικό μέλος)
6. Βαρέλης Δημήτριος
7. Μητροκώστα Γιούλα (αναπληρωματικό μέλος)
8. Φώτης Φώτιος
9. Κορωναίος Θεόδωρος
10. Τρομπούκης Δημήτριος (αναπληρωματικό μέλος)
11. Ριζόπουλος Σπυρίδων
12. Λιούρης Θεοχάρης
13. Πρέντζας Γεώργιος
14. Ζώης Γαλατάς

ΕΠΙΤΡΟΠΗ ΠΕΡΙΒΑΛΛΟΝΤΟΣ, ΧΩΡΙΚΟΥ ΣΧΕΔΙΑΣΜΟΥ ΚΑΙ ΑΝΑΠΤΥΞΗΣ  
ΠΕΡΙΦΕΡΕΙΑΚΟΥ ΣΥΜΒΟΥΛΙΟΥ ΗΠΕΙΡΟΥ  
ΑΠΟΣΠΑΣΜΑ ΑΠΟ ΠΡΑΚΤΙΚΟ 1<sup>ο</sup>/ 02-02-2023 / ΘΕΜΑ 8<sup>ο</sup>

<b>Δ10</b>	<b>ΕΝΤΥΠΟ ΤΥΠΟΠΟΙΗΜΕΝΗΣ ΓΝΩΜΟΔΟΤΗΣΗΣ ΠΕΡΙΦΕΡΕΙΑΚΟΥ ΣΥΜΒΟΥΛΙΟΥ ΓΙΑ ΤΗΝ ΔΙΑΔΙΚΑΣΙΑ ΕΚΔΟΣΗΣ ΑΠΟΦΑΣΗΣ ΠΕΡΙΒΑΛΛΟΝΤΙΚΩΝ ΟΡΩΝ ΕΡΓΩΝ ΚΑΙ ΔΡΑΣΤΗΡΙΟΤΗΤΩΝ ΚΑΤΗΓΟΡΙΑΣ Α</b>		
<p><b>ΕΛΛΗΝΙΚΗ ΔΗΜΟΚΡΑΤΙΑ</b> <b>ΠΕΡΙΦΕΡΕΙΑ ΗΠΕΙΡΟΥ</b> <b>ΕΠΙΤΡΟΠΗ ΠΕΡΙΒΑΛΛΟΝΤΟΣ</b> <b>ΧΩΡΙΚΟΥ ΣΧΕΔΙΑΣΜΟΥ &amp; ΑΝΑΠΤΥΞΗΣ</b> Ταχ. Δ/νση: Διοικητήριο Περιφέρειας Ηπείρου Πλ. Πύρρου 1, 45221 Ιωάννινα Πληροφορίες: Β. Διαμάντη Τηλ.: 2651087330 Email: epitropi.anaptyxis@php.gov.gr</p>		<p>Ημερομηνία: 03 - 02 - 2023 Αρ. Πρωτοκόλλου (εξερχόμενου):18436/348</p> <p>Ημερομηνία: 16-11-2022 Αρ. Πρωτ.(εισερχόμενου): 145633</p> <p>Περιβαλλοντική ταυτότητα ( ΠΕΤ) έργου ή δραστηριότητας: <b>2208820924</b></p>	
		<p><b>Προς:</b> Αποκεντρωμένη Διοίκηση Θεσσαλίας - Στερεάς Ελλάδας Δ/νση Περιβάλλοντος &amp; Χωρικού Σχεδιασμού Θεσσαλίας Τμήμα Περιβαλλοντικού &amp; Χωρικού Σχεδιασμού Σωκράτους 111 41336, <u>Λάρισα</u> Υπόψη κας Κοραή Αγγελικής</p> <p><b>Κοιν:</b> Δ/νση Περιβάλλοντος &amp; Χωρικού Σχεδιασμού Π.Η. - Τμήμα Περιβάλλοντος <u>Ενταύθα</u> Υπόψη κ. Τσιάρα Ευάγγελου</p>	
<b>1. ΤΙΤΛΟΣ ΕΡΓΟΥ Η΄ ΔΡΑΣΤΗΡΙΟΤΗΤΑΣ</b>			
<p>Κατασκευή και λειτουργία έξι (6) Αιολικών σταθμών παραγωγής ηλεκτρικής ενέργειας, συνολικής ισχύος 18 MW, στις θέσεις «ΤΡΙΚΟΡΦΟΝ», «ΜΕΣΟΒΟΥΝΙ» και «ΜΕΓΑΛΗ ΚΑΨΑΛΑ» της Δ.Ε. Ασπροποτάμου και στις θέσεις «ΚΟΥΤΣΟΥΛΑΣ» και «ΧΙΟΛΙ» της Δ.Ε. Καστανιάς, του Δήμου Μετεώρων, της Π.Ε. Τρικάλων, Περιφέρειας Θεσσαλίας και στη θέση «ΟΕΥΑ ΔΕΣΠΟΤΗ» της Δ.Ε. Μετσόβου του Δήμου Μετσόβου, Π.Ε. Ιωαννίνων, Περιφέρειας Ηπείρου. Φορέας πραγματοποίησης και λειτουργίας του έργου είναι οι εταιρείες: «HIGH VOLTAGE ENERGY I.K.E.» και «WIND ENERGY FACILITY M.I.K.E.».</p>			
<b>2. ΥΠΗΡΕΣΙΑ ΤΗΣ ΠΕΡΙΦΕΡΕΙΑΣ ΠΟΥ ΕΙΣΗΓΗΘΗΚΕ ΓΙΑ ΤΗΝ ΜΕΛΕΤΗ ΠΕΡΙΒΑΛΛΟΝΤΙΚΩΝ ΕΠΙΠΤΩΣΕΩΝ (ΜΠΕ) ΤΟΥ ΕΡΓΟΥ Η΄ ΤΗΣ ΔΡΑΣΤΗΡΙΟΤΗΤΑΣ ΣΤΟ ΠΕΡΙΦΕΡΕΙΑΚΟ ΣΥΜΒΟΥΛΙΟ</b>			
Δ/νση Περιβάλλοντος & Χωρικού Σχεδιασμού Π.Η. - Τμήμα Περιβάλλοντος			
<b>3. ΑΠΟΨΕΙΣ ΕΝΔΙΑΦΕΡΟΜΕΝΟΥ ΚΟΙΝΟΥ ΠΟΥ ΛΗΦΘΗΚΑΝ ΥΠΟΨΗ</b>			
Α/Α	ΣΤΟΙΧΕΙΑ (ΟΝΟΜΑΤΕΠΩΝΥΜΟ Η΄ ΦΟΡΕΑΣ)	ΗΜΕΡΟΜΗΝΙΑ ΓΝΩΜΟΔΟΤΗΣΗΣ	ΦΟΡΕΑΣ ΣΤΟΝ ΟΠΟΙΟ ΕΣΤΑΛΗ Η ΓΝΩΜΟΔΟΤΗΣΗ
1	Δήμος Μετσόβου	30-11-2022	Περιφερειακό Συμβούλιο Ηπείρου
<b>4. ΣΤΟΙΧΕΙΑ ΓΝΩΜΟΔΟΤΗΣΗΣ</b>			

Κατόπιν σχετικού αιτήματος της περιβαλλοντικής Αρχής για το έργο – δραστηριότητα του σημείου 1 του παρόντος και λαμβάνοντας υπόψη:

**α)** Το με αριθ. πρωτ. 145633/16-11-2022 έγγραφο της Δ/σης Περιβάλλοντος & Χωρικού Σχεδιασμού της Αποκεντρωμένης Διοίκησης Θεσσαλίας - Στερεάς Ελλάδας με το οποίο διαβιβάστηκε η Μ.Π.Ε. του έργου του θέματος,

**β)** Την αριθ. πρωτ. 181479/3250/21-11-2022 Ανακοίνωση – Πρόσκληση της Προέδρου του Περιφερειακού Συμβουλίου κας Σταυρούλας Μπραϊμή – Μπότση

**γ)** Την από 19-12-2022 **αρνητική** εισήγηση του Τμήματος Περιβάλλοντος της Δ/σης Περιβάλλοντος & Χωρικού Σχεδιασμού Περιφέρειας Ηπείρου στην οποία αναφέρονται τα εξής:

*«Φορέας λειτουργίας της μονάδας του θέματος είναι οι εταιρείες: HIGH VOLTAGE ENERGY I.K.E. & WIND ENERGY FACILITY M.I.K.E.*

*Το προς περιβαλλοντική αδειοδότηση έργο, συνίσταται σε 6 μοναδιαίους ΑΣΠΗΕ ο καθένας από τους οποίους αποτελείται από μία (1) Α/Γ, ονομαστικής ισχύος 3MW. Συνολικά λοιπόν υπάρχουν 6 Α/Γ ισχύος 3MW εκάστη, τύπου Nordex N117 της εταιρείας Nordex GmbH και η συνολική ισχύς είναι 18MW. Οι Α/Γ θα συνδεθούν σε νέο Υ/Σ 150/33kV.*

*Η Α/Γ Nordex N117 είναι τριών πτερυγίων, οριζοντίου άξονα, με μεταβλητό βήμα πτερυγίου (pitch regulated) για την καλύτερη δυνατή εκμετάλλευση της αιολικής ενέργειας σε ευρύ φάσμα ταχυτήτων ανέμου. Τα πτερύγια κατασκευάζονται από οπλισμένο με υαλόνημα πολυεστέρα ενισχυμένο και εποξικές ρητίνες οπλισμένες με ίνες άνθρακα. Το ύψος του μεταλλικού πυλώνα είναι 91m και η διάμετρος του ρότορα είναι 117m με ταχύτητα περιστροφής στο εύρος τιμών 7,9 – 14,1 rpm και επιφάνεια σάρωσης του ρότορα είναι 10.715m<sup>2</sup> ενώ το βήμα του πτερυγίου είναι μεταβλητό επιτρέποντας την καλύτερη δυνατή προσαρμογή της γωνίας της πτέρυγας πτερυγίου συναρτήσει της ταχύτητας του ανέμου και των εκπομπών θορύβου. Οι Α/Γ θα βρίσκονται μεταξύ τους σε αποστάσεις από 685 μέτρα (ελάχιστη απόσταση), έως και 4.500 μέτρα (μέγιστη απόσταση).*

*Τα βασικά στοιχεία φάσεων κατασκευής και λειτουργίας θα είναι τα εξής :*

### **1. Χωματουργικά Έργα – Δομικές Εργασίες**

*Σήμανση ορίων αγροτεμαχίου.*

*Αποψίλωση χώρου.*

*Χάραξη οδοποιίας.*

*Εγκατάσταση εργοταξίου και μηχανημάτων.*

*Διάνοιξη τάφρων καλωδίων και γειώσεων.*

*Οδεύσεις καλωδίων και γειώσεων.*

*Κατασκευή βάσεων έδρασης Α/Γ.*

*Διαμόρφωση πλατειών Α/Γ.*

*Τοποθέτηση προκατασκευασμένου οικίσκου ελέγχου.*

*Κατασκευή ράμπας εισόδου.*

### **2. Μηχανολογικός Εξοπλισμός:**

*Προμήθεια μερών Α/Γ και αναγκαίων υλικών για τη στήριξη και θεμελίωσή τους, παραδοτέα στη θέση εγκατάστασης του έργου.*

ΕΠΙΤΡΟΠΗ ΠΕΡΙΒΑΛΛΟΝΤΟΣ, ΧΩΡΙΚΟΥ ΣΧΕΔΙΑΣΜΟΥ ΚΑΙ ΑΝΑΠΤΥΞΗΣ  
ΠΕΡΙΦΕΡΕΙΑΚΟΥ ΣΥΜΒΟΥΛΙΟΥ ΗΠΕΙΡΟΥ  
ΑΠΟΣΠΑΣΜΑ ΑΠΟ ΠΡΑΚΤΙΚΟ 1<sup>ο</sup>/ 02-02-2023 / ΘΕΜΑ 8<sup>ο</sup>

Προμήθεια αναγκαίου ηλεκτρολογικού και ηλεκτρονικού εξοπλισμού του ΑΣΠΗΕ όπως τα καλώδια διασύνδεσης των Α/Γ με τον οικίσκο ελέγχου.

Εγκατάσταση βάσεων στήριξης.

Τοποθέτηση καλωδίων και σωλήνων δικτύου διασύνδεσης στις τάφρους.

Υποδομή συστήματος ασφαλείας και επιτήρησης σταθμού.

### **3. Ηλεκτρολογικός Εξοπλισμός**

Συναρμολόγηση Α/Γ.

Εγκατάσταση Α/Γ.

Εγκατάσταση εσωτερικού δικτύου Μέσης Τάσης.

Εγκατάσταση δικτύου σύνδεσης με τον Υ/Σ.

Εγκατάσταση οικίσκου ελέγχου.

Ηλεκτρική εγκατάσταση (κεντρικός πίνακας μέσης τάσης, φωτισμός του κτιρίου ελέγχου, αντικεραυνική προστασία) σύμφωνα με τις σχετικές προδιαγραφές/κανονισμούς.

### **4. Σύνδεση στο δίκτυο.**

Όσον αφορά τα συνοδά έργα, που θα απαιτηθούν προκειμένου να ολοκληρωθεί η υλοποίηση και να λειτουργήσει το έργο περιλαμβάνονται:

- Εγκατάσταση εργοταξιακού χώρου εμβαδού
- Εργασίες εξωτερικής οδοποιίας για την πρόσβαση στον ΑΣΠΗΕ (βελτιώσεις του καταστρώματος υφιστάμενων οδών και διανοίξεις νέων).
- Διαμόρφωση των πλατειών ανέγερσης των Α/Γ.
- Θεμελίωση βάσεων στήριξης κάθε Α/Γ, σε βάθος περίπου 2,5 μέτρων και έχει διάμετρο  $D=20m$
- Κατασκευή καναλιών οδεύσεων καλωδίων (μέσης τάσης, γείωσης, οπτικής ίνας) από το κέντρο ελέγχου προς έκαστη Α/Γ.
- Διασύνδεση του ΑΣΠΗΕ με το Εθνικό Σύστημα Μεταφοράς Ηλεκτρικής Ενέργειας θα πραγματοποιηθεί διασύνδεση με νέο υποσταθμό.

Το έργο πολεοδομικά σύμφωνα με την ΚΥΑ 3137/191/Φ.15/2012 (ΦΕΚ 1048Β/04.04.2012) όπως έχει τροποποιηθεί και ισχύει χαρακτηρίζεται με τον εξής βαθμό όχλησης:

➤ α/α 303 ε) «Σταθμούς παραγωγής ηλεκτρικής ενέργειας από ανεμογεννήτριες» – Μέση Όχληση για εγκαταστάσεις ισχύος >700kW.

Το κόστος κατασκευής του συνόλου των ΑΣΠΗΕ εκτιμάται περίπου σε 7.200.000€.

### **ΑΝΕΜΟΓΕΝΝΗΤΡΙΑ ΣΤΗΝ ΠΕΡΙΟΧΗ "ΟΞΥΑ ΔΕΣΠΟΤΗ" ΔΗΜΟΥ ΜΕΤΣΟΒΟΥ Π.Ε.**

#### **ΙΩΑΝΝΙΝΩΝ ΠΕΡΙΦΕΡΕΙΑΣ ΗΠΕΙΡΟΥ**

Ο Α.Σ.Π.Η.Ε. στη θέση "Οξύα Δεσπότη" αποτελείται από μία (1) Α/Γ, ονομαστικής ισχύος 3 MW, αναπτύσσεται επί γηπέδου συνολικού εμβαδού 509.762,51 τ.μ. το μεγαλύτερο μέρος και εντός του οποίου θα εγκατασταθούν τα έργα (κύρια και συνοδά) χωροθετείται εντός των διοικητικών ορίων της Τ.Κ. Ανηλίου του Δήμου Μετσόβου.

Τα έργα εν συντομία, κύρια και συνοδά, που αφορούν την εγκατάσταση και λειτουργία του εν λόγω Α.Σ.Π.Η.Ε., με τις αντίστοιχες επιφάνειες που θα καταλάβουν, συνίστανται στα παρακάτω:



ΕΠΙΤΡΟΠΗ ΠΕΡΙΒΑΛΛΟΝΤΟΣ, ΧΩΡΙΚΟΥ ΣΧΕΔΙΑΣΜΟΥ ΚΑΙ ΑΝΑΠΤΥΞΗΣ  
ΠΕΡΙΦΕΡΕΙΑΚΟΥ ΣΥΜΒΟΥΛΙΟΥ ΗΠΕΙΡΟΥ  
ΑΠΟΣΠΑΣΜΑ ΑΠΟ ΠΡΑΚΤΙΚΟ 1<sup>ο</sup>/ 02-02-2023 / ΘΕΜΑ 8<sup>ο</sup>

- Κατασκευή πλατείας (ισοπεδωμένης), για την εγκατάσταση της Α/Γ, εμβαδού 2.475,00 τ.μ., με συνολική επιφάνεια επέμβασης 4.026,00 τ.μ.
- Κατασκευή οικίσκου ελέγχου εμβαδού 15,00 τ.μ., εντός του γηπέδου, με συνολική επιφάνεια επέμβασης 50,00 τ.μ.
- Διάνοιξη νέου δρόμου εντός του γηπέδου, για την εγκατάσταση της Α/Γ, συνολικού μήκους 500,00 μ., με συνολική επιφάνεια επέμβασης 4.998,00 τ.μ.
- Εγκατάσταση υπογείου δικτύου σύνδεσης Μέσης Τάσης (Μ.Τ.), μεταξύ της Α/Γ, με το κτήριο ελέγχου, κατά μήκος του νέου διάνοιξη δρόμου.
- Εγκατάσταση υπογείου δικτύου Μ.Τ., κατά μήκος του νέου υπό διάνοιξη δρόμου.

Να σημειώσουμε εδώ ότι ο υφιστάμενος δασικός δρόμος που πρόκειται να βελτιωθεί για την καλύτερη πρόσβαση στην Α/Γ, καθώς και το δίκτυο των υφιστάμενων δασικών, αγροτικών και επαρχιακών δρόμων επί των οποίων θα εγκατασταθεί το υπόγειο δίκτυο Μ.Τ. προς τον υποσταθμό βρίσκονται εντός των διοικητικών ορίων της Π.Ε. Τρικάλων.

Όλη η έκταση που παραπάνω αναφέρθηκε, σύμφωνα με τους κυρωμένους δασικούς χάρτες Π.Ε. Ιωαννίνων, με την με αριθ. 131933/09-11-2022(ΦΕΚ 866 Δ ' ) απόφαση του Γενικού Γραμματέα Δασών του Υ.Π.ΕΝ., αποτελούν δασικές εν γένει εκτάσεις των παρ. 1,2,3,4 και 5 του άρθρου 3 του Ν. 998/1979, καλυπτόμενες από υψηλά παραγωγικά δάση οξυάς, αποτελώντας τμήματα διαχειριζόμενων συστάδων του Δημοτικού δάσους Ανηλίου. Ιδιοκτησιακά οι παραπάνω εκτάσεις είναι δημοτικές και ανήκουν στο Δήμο Μετσόβου.

Η περιοχή στην οποία θα κατασκευαστεί ο εν λόγω Α.Σ.Π.Η.Ε. βρίσκεται στα όρια περιοχής (>500m) που είναι ενταγμένη στο Οικολογικό δίκτυο Natura 2000 και σύμφωνα με την με αριθ. 50743/11-12-2017 (ΦΕΚ 4432 Β') Κ.Υ.Α., είναι χαρακτηρισμένη ως Ειδική Ζώνη Διατήρησης (Ε.Ζ.Δ.) με κωδικό GR 1440001 και ονομασία "Ασπροπόταμος". Επίσης περιλαμβάνεται στο Εθνικό Πάρκο "Τζουμέρκων – Περιστερίου και Χαράδρας Αράχθου", όπως αυτό έχει χαρακτηριστεί με το Διάταγμα με ΦΕΚ 49/Δ'/12-02-1009, με τίτλο "Χαρακτηρισμός της περιοχής των ορεινών όγκων των Τζουμέρκων (Αθαμανικών Ορέων), του Περιστερίου (Όρους Λάκμος), της χαράδρας του ποταμού Αράχθου και της ενδιάμεσης αυτών έκτασης της Κεντροδυτικής Πίνδου ως Εθνικού Πάρκου Πίνδου, καθορισμός ζωνών προστασίας, καθορισμός χρήσεων, όρων και περιορισμών δόμησης και ίδρυσης φορέα διαχείρισης της". Ειδικότερα η περιοχή του εν λόγω Α.Σ.Π.Η.Ε. ανήκει στη ζώνη ΙΙΙ "Περιοχή Εθνικού Πάρκου".

#### **Εργοταξιακοί Χώροι**

Οι περιοχές επέμβασης για την κατασκευή του έργου αποτελούν τους εργοταξιακούς χώρους. Εκεί θα υλοποιηθούν οι εργασίες των χωματισμών, όπου η περίσσεια των υλικών θα επαναχρησιμοποιηθεί στα έργα οδοποιίας. Προτείνεται επίσης η εγκατάσταση 2 ή 3 λυόμενων/κινητών προκατασκευασμένων οικίσκων τύπου ISOBOX για την εξυπηρέτηση των αναγκών του προσωπικού. Τα μηχανήματα που θα χρησιμοποιηθούν για την κατασκευή του έργου θα διαθέτουν όλες τις απαραίτητες εγκρίσεις πιστοποίησης και ταξινόμησης σύμφωνα με την κείμενη νομοθεσία.

#### **Κινητό Σπαστηροτριβείο-Αμμοτριβείο**

Ο κινητός σπαστήρας θα εγκατασταθεί σε κάθε εργοτάξιο, εντός του κάθε έργου, ανάλογα με την εξέλιξη της κατασκευής και τις ανάγκες αυτής. Το επιφανειακό στρώμα του εδάφους σε όλο το μήκος του δρόμου κρίνεται ακατάλληλο για την κατασκευή επιχώματος και θα αξιοποιηθεί στην επένδυση των επιχωματικών πρανών και στην περιοχή του εργοταξιακού χώρου κατά την φάση της αποκατάστασης τους. Προτείνεται η χρήση ερπυστριοφόρου μηχανήματος τύπου FINLAY i-130RS Terex Caterpillar C13 (440PS) με δύο (2) συσσωρευτές 12V, 200Ah διαστάσεων 17,3Χ3,28Χ3,8μ, ή ανάλογου μηχανήματος.

Δεν απαιτείται η εγκατάσταση αποθήκευσης καυσίμων στο κάθε εργοτάξιο, καθώς ο ανεφοδιασμός των μηχανημάτων και των οχημάτων θα πραγματοποιείται από κατάλληλα οχήματα υπερβολάβων προμηθευτών καυσίμων, όποτε αυτό απαιτείται.

Οι εγκαταστάσεις και εργασίες που τυχόν προκύψουν από τον τεχνικό σχεδιασμό του έργου σε στάδιο που έπεται της έκδοσης της ΑΕΠΟ όπως π.χ. εργοταξιακές εγκαταστάσεις, αποθεσιοθάλαμοι, εξειδίκευση τεχνικών μέτρων και όρων της ΑΕΠΟ του έργου εγκρίνονται από την αρμόδια Δ/ση ΠΕΧΩΣ, με την υποβολή και αξιολόγηση Τεχνικής Περιβαλλοντικής Μελέτης (ΤΕΠΕΜ) σύμφωνα με την παρ. 2 του αρ.7 και την παρ. 11 του αρ. 11 του Ν. 4014/2011.

#### **Εργασίες οδοποιίας**

Η πρόσβαση προς το προτεινόμενο ΑΣΠΗΕ, θα γίνει μέσω διάνοιξης νέας δασικής οδοποιίας Γ' κατηγορίας συνολικού μήκους 500 m. Η χάραξη της χωμάτινης οδού σχεδόν θα ακολουθήσει την κλίση του εδάφους που είναι ηπιότερη, ώστε να περιοριστούν κατά το δυνατόν οι εκσκαφές αφού η διακίνηση των οχημάτων εντός του Α/Π θα είναι ιδιαίτερα περιορισμένη και αργή. Το οδικό αυτό δίκτυο θα έχει πλάτος 5 μέτρα και μέγιστη κλίση 12%, με βάση τις τεχνικές προδιαγραφές των μεγάλων διαστάσεων και βάρους μηχανημάτων μεταφοράς και ανύψωσης του εξοπλισμού. Στο πλάι των οδών θα διανοιχτεί τάφρος τριγωνικής διατομής για την απορροή των ομβρίων, καθώς θα κατασκευασθούν και τα απαραίτητα τεχνικά έργα και αγωγοί ομβρίων. Συγχρόνως θα απαιτηθεί η βελτίωση υφιστάμενης δασικής οδοποιίας μήκους περίπου 9.600 m.

#### **Διασύνδεση του έργου με το σύστημα**

Το προτεινόμενο Α/Π θα συνδεθεί σε υποσταθμό. Η σύνδεση του προτεινόμενου Α/Π, με τον εν λόγω υποσταθμό θα γίνει μέσω υπόγειου καλωδίου μέσης τάσης μέσω υφιστάμενων δασικών και αγροτικών οδών. Το μήκος του δικτύου διασύνδεσης μέσης τάσης του έργου μέχρι τον υποσταθμό, είναι 35.502 μέτρα. Η γραμμή του δικτύου θα είναι υπόγεια καθ' όλο το μήκος της, θα ξεκινά από τον υποσταθμό της Α/Γ που βρίσκεται επί της πλατείας και είναι μορφής compact, και θα καταλήγει στον προαναφερόμενο υποσταθμό ανύψωσης τάσης, απ' όπου η παραγόμενη ενέργεια διοχετεύεται στο δίκτυο του ΑΔΜΗΕ. Το σύνολο της όδευσης του δικτύου, διέρχεται παρά υφιστάμενων οδών.

Η εκσκαφή του υπόγειου καναλιού διέλευσης του καλωδίου ΜΤ σε κάθε μοναδιαίο ΑΣΠΗΕ, θα γίνει

ως εξής:

✓ Διάνοξη τάφρων καλωδίωσης πλάτους 0.5 m, ενώ το βάθος της εκσκαφής θα είναι 0.8 m, όπως προβλέπεται και από τους ηλεκτρολογικούς κανονισμούς αλλά και οδηγίες της Δ.Ε.Η., λόγω της μεταφοράς ισχύος Μέσης Τάσης

✓ Τοποθέτηση αγωγού γείωσης 50 mm<sup>2</sup> εντός του καναλιού καλωδιώσεων

✓ Διάστρωση με πάχος 10cm χώματος του πυθμένα

✓ Τοποθέτηση καλωδίων Μέσης Τάσης διατομής σύμφωνα με τις εγκεκριμένες Η/Μ μελέτες, πχ 120 ή 150mm<sup>2</sup> επί στρώματος άμμου 10cm

✓ Τοποθέτηση εντός του καναλιού καλωδιώσεων δικτύου οπτικών ινών εντός σωλήνα εκ PVC διατομής 50cm. Ο PVC σωλήνας θα τοποθετηθεί σε χώμα πάχους 25cm

✓ Τοποθέτηση επιπρόσθετης επιφανειακής σήμανσης πχ ΜΕΣΗ ΤΑΣΗ 20kV τοποθετώντας είτε χρωματιστή ταινία είτε πλακάκια τύπου Δ.Ε.Η

✓ Επιχωμάτωση του καναλιού με διαλεγμένα προϊόντα εκσκαφής.

**Συσχέτιση της ανωτέρω θέσης με άλλα έργα**

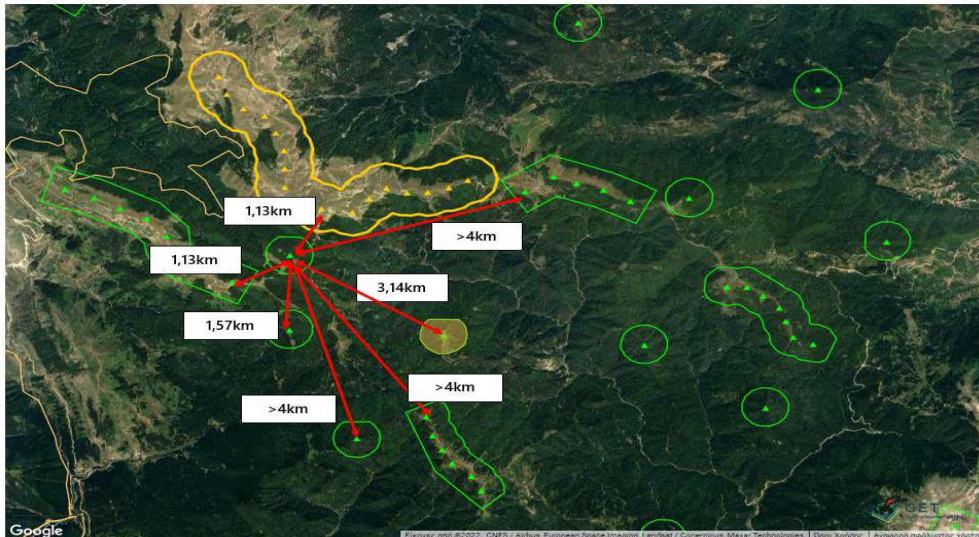

Σύμφωνα με τον Γεωπληροφοριακό χάρτη της ΡΑΕ πλησίον της περιοχής του γηπέδου του έργου και σε ακτίνα 1km δεν υφίστανται Α/Γ ΑΣΠΗΕ για τα οποία να έχουν εκδοθεί άδειες παραγωγής ή να βρίσκονται σε αξιολόγηση. Τέλος, στην ακτίνα από 1 έως 4 km από τη θέση της Α/Γ του υπό εξέταση έργου υφίστανται τα εξής:

1. Αίτηση υπό αξιολόγηση από τη ΡΑΕ στη θέση ΜΑΚΡΟΒΟΥΝΙ-ΔΟΚΙΜΙ-ΚΟΠΑΝΕΣ. Ισχύς 85MW και 17 Α/Γ

2. Άδεια Παραγωγής στη θέση ΤΡΙΚΟΡΦΟΝ. Έχει εκδοθεί με ισχύ 3MW και 1 Α/Γ.

3. Άδεια Παραγωγής στη θέση ΜΕΣΟΒΟΥΝΙ. Έχει εκδοθεί με ισχύ 3MW και 1 Α/Γ.

4. Άδεια Παραγωγής στη θέση ΤΡΑΜΠΑ. Έχει εκδοθεί με ισχύ 40MW και 8 Α/Γ.

Οι αποστάσεις μεταξύ των θέσεων των Α/Γ των ανωτέρω έργων είναι:

✓ Α/Γ υπό εξέταση έργου – Α/Γ στη θέση ΜΑΚΡΟΒΟΥΝΙ-ΔΟΚΙΜΙ-ΚΟΠΑΝΕΣ: 1,13km

✓ Α/Γ υπό εξέταση έργου – Α/Γ στη θέση ΤΡΙΚΟΡΦΟΝ: 3,14km

✓ Α/Γ υπό εξέταση έργου – Α/Γ 1 στη θέση ΜΕΣΟΒΟΥΝΙ: 1,57km

✓ Α/Γ υπό εξέταση έργου – Α/Γ 1 στη θέση ΤΡΑΜΠΑ: 1,13km

#### **Παρατηρήσεις της Υπηρεσίας**

- Από τα ανωτέρω, μπορούμε να εκτιμήσουμε ότι εφόσον υλοποιηθεί το σύνολο των έργων που έχουν Άδεια Παραγωγής ενδέχεται να προκληθούν προβλήματα στις μετακινήσεις των πτηνών λόγω φράγματος ανάσχεσης. Τα μεγάλα αρπακτικά που πετούν στο ύψος κίνησης των πτερυγίων των Α/Γ ενδέχεται να αντιμετωπίσουν σημαντική επίπτωση παρεμπόδισης πτήσεων και να αναγκάζονται στην κατανάλωση ενεργειακών αποθεμάτων προκειμένου να αποφύγουν την επιφάνεια που καλύπτει η κίνηση των πτερυγίων. Επίσης, η υλοποίηση του συνόλου των έργων στην εν λόγω περιοχή μπορεί να έχει επιπτώσεις στα πτηνά με τους ακόλουθους τρόπους:

- θνησιμότητα λόγω σύγκρουσης πτηνών με την ανεμογεννήτρια. Έχουν αναφερθεί θανατώσεις πτηνών από πρόσκρουση στα πτερύγια ανεμογεννητριών αλλά και σε εναέρια καλώδια διασύνδεσης της μονάδας με το δίκτυο.

- επέμβαση σε περιοχές αναζήτησης τροφής (θήρευσης),

- επέμβαση σε πορείες μετανάστευσης πτηνών,

- μείωση του υπάρχοντος βιοτόπου των πτηνών,

- εγκατάσταση ανεμογεννητριών σε περιοχές αναπαραγωγής των πτηνών.

- Ιδιοκτησιακά οι παραπάνω εκτάσεις είναι δημοτικές και ανήκουν στο Δήμο Μετσόβου. Άρα είναι απαραίτητη η γνώμη (σύμφωνη ή μη) των διακατόχων των συγκεκριμένων εκτάσεων.

- Δεν υπάρχουν ανεμολογικά δεδομένα της περιοχής εγκατάστασης. Από τον χάρτη ανεμολογικών δεδομένων του ΚΑΠΕ ([www.cres.gr/kape/images/maps/img\\_pre2.htm](http://www.cres.gr/kape/images/maps/img_pre2.htm)) η εν λόγω περιοχή παρουσιάζει μέση ετήσια ταχύτητα ανέμου 4-5 m/s.
- Στις περιοχές αυτές υπάρχει έντονη οικοτουριστική ανάπτυξη από Ορειβατικούς και Περιπατητικούς/Φυσιολατρικούς Συλλόγους από όλη την Ελλάδα οι οποίοι επισκέπτονται την περιοχή ιδίως τους χειμερινούς μήνες. Συνεπώς, με την εγκατάσταση των Α/Γ θα υπάρξει ενδεχόμενο πρόκλησης σοβαρού ατυχήματος (πτώση τμημάτων πάγου στο έδαφος).
- Στην μελέτη (Σελ. 30) αναφέρεται ότι θα χρησιμοποιηθεί σκυρόδεμα και μέταλλα τα οποία θα αποκτηθούν από τοπικούς προμηθευτές. Σε άλλο σημείο (Σελ. 107) αναφέρεται ότι οι εργοταξιακοί χώροι θα αποτελούνται από κινητό παρασκευαστήριο έτοιμου σκυροδέματος για τις εργασίες σκυροδέτησης των θεμελίων των Α/Γ, καθώς και κινητούς σπαστήρες για την παραγωγή αδρανών υλικών κατά τις εργασίες των χωματισμών, όπου η περίσσεια των υλικών θα επαναχρησιμοποιηθεί στα έργα οδοποιίας..
- Από τη μελέτη των τεχνικών χαρακτηριστικών της Α/Γ προκύπτει ότι κατά τους χειμερινούς μήνες, είναι απολύτως πιθανός ο σχηματισμός πάγου στα πτερύγια του στροφείου καθώς και σε άλλα σημεία της Α/Γ. Σύμφωνα με το Health and Safety Executive, 2013, "Λόγω ακραίων μετεωρολογικών φαινομένων είναι πιθανή η εμφάνιση πάγου στα πτερύγια της Α/Γ. Αυτό έχει σαν αποτέλεσμα την πτώση τμημάτων πάγου στο έδαφος". Ο σχηματισμός πάγου μπορεί να οδηγήσει σε απώλεια απόδοσης ή μπορεί ακόμη και να προκαλέσει διακοπή της ανεμογεννήτριας. Δηλαδή οι Α/Γ καλούνται να δουλέψουν σε ένα ακραίο περιβάλλον μεγάλου υψομέτρου και χαμηλών θερμοκρασιών εξαιτίας του οποίου ενδέχεται να έχουν αρκετές βλάβες και μειωμένη απόδοση για μεγάλο διάστημα μέσα στο έτος. Με βάση τις διαπιστωμένες ακραίες καιρικές συνθήκες στα υψόμετρα που θα χωροθετηθεί το αιολικό πάρκο, θα είναι αδύνατη η πρόσβαση σε αυτό για επισκευή βλαβών κατά τους χειμερινούς μήνες πράγμα ιδιαίτερα επιβαρυντικό για την ηλεκτροπαραγωγή χωρίς να υπολογίσουμε τις σχεδόν αναπόφευκτες καταστροφές επί των οδών πρόσβασης ή εξυπηρέτησης λόγω γεωλογίας και καιρικών φαινομένων. Με δεδομένη ήδη την προβληματική φύση της ηλεκτροπαραγωγής από αιολικά πάρκα λόγω της στοχαστικής φύσεως του ανέμου αλλά και των εγγενών προβλημάτων δικτύωσης, εγείρεται ένα θέμα περί του κατά πόσο τελικά θα μπορέσει να συμβάλει πραγματικά το υπό εξέταση Α/Π στην ενίσχυση του μείγματος ηλεκτροπαραγωγής της χώρας και στην αποκόμιση περιβαλλοντικών οφελών μέσω ουσιαστικής μείωσης εκπομπής αερίων θερμοκηπίου.
- Οι κατά μήκος κλίσεις της οδοποιίας σύμφωνα με την μελέτη δεν υπερβαίνουν το 12% τουλάχιστον σε όλα τα τμήματα των νέων διανοίξεων. Εκτιμούμε ότι κλίση αυτού του μεγέθους είναι έντονη για την ασφαλή κυκλοφορία των μεγάλων οχημάτων που απαιτεί η κατασκευή του Α/Π, σε οδό με τόσο δυσμενή γεωμετρικά χαρακτηριστικά και με δεδομένες τις ενδεχόμενες κακές καιρικές συνθήκες που είναι κανόνας σε περιοχές μεγάλου υψομέτρου και οι οποίες επιδεινώνουν τις κυκλοφοριακές συνθήκες (απώλειες πρόσφυσης λόγω λάσπης κλπ, υδροφορία καταστρώματος κλπ). Ενδεικτικά αναφέρουμε πως οι περισσότεροι δασικοί δρόμοι σε περιοχές τέτοιου υψομέτρου με παρόμοια χαρακτηριστικά είναι αδιάβατοι για μεγάλο μέρος του έτους.
- Οι προδιαγραφές των προς χάραξη οδών είναι αυτές ενός δασικού δρόμου (τριτεύουσα οδός). Το πλάτος του οδοστρώματος προβλέπεται να είναι 5m (χωρίς έρεισμα) με διαπλατύνσεις στο τμήμα του δρόμου με επίχωση είτε στο τμήμα του δρόμου με εκσκαφή και έκχωμα οι οποίες σύμφωνα με την μελέτη προβλέπονται έως 10 μέτρα (+5 μέτρα). Άλλωστε, σύμφωνα με το υπ' αριθ. πρωτ. 54223/726/04-03-1998 έγγραφο του Υπουργείου Γεωργίας με θέμα «Τεχνικές Προδιαγραφές δασικών οδών Γ' Κατηγορίας», καθώς και η 135661/4400/16-

ΕΠΙΤΡΟΠΗ ΠΕΡΙΒΑΛΛΟΝΤΟΣ, ΧΩΡΙΚΟΥ ΣΧΕΔΙΑΣΜΟΥ ΚΑΙ ΑΝΑΠΤΥΞΗΣ  
ΠΕΡΙΦΕΡΕΙΑΚΟΥ ΣΥΜΒΟΥΛΙΟΥ ΗΠΕΙΡΟΥ  
ΑΠΟΣΠΑΣΜΑ ΑΠΟ ΠΡΑΚΤΙΚΟ 1<sup>ο</sup>/ 02-02-2023 / ΘΕΜΑ 8<sup>ο</sup>

09-2013 οδηγία για «Οδοί σε εκτάσεις που προστατεύονται από τις διατάξεις της δασικής νομοθεσίας» (ΑΔΑ: ΒΛΛ10-Η2Ι), "Κατά την εφαρμογή της ανωτέρω εγκυκλίου όμως, και ειδικά στις περιπτώσεις έργων που απαιτείται διέλευση οχημάτων μεταφοράς ογκώδους εξοπλισμού απαραίτητου για την εκτέλεση των έργων, διαπιστώνεται αδυναμία εξυπηρέτησης της χρήσης αυτής, κυρίως λόγω του πλάτους της δασικής οδού Γ' κατηγορίας (μέγιστο πλάτος τα 5μ), το οποίο προβλέπεται από τις τεχνικές προδιαγραφές της οδοποιίας και δεν επαρκεί για τη μεταφορά μηχανημάτων και εξοπλισμού (τέτοιες περιπτώσεις παρατηρούνται, π.χ., κατά την εκτέλεση έργων ΑΠΕ, όταν μεταφέρονται οι ανεμογεννήτριες στο χώρο εγκατάστασης τους). Στις περιπτώσεις αυτές, μπορεί να εγκρίνεται στο άκρως δυνατό μέτρο η πέραν των 5μ πλάτους καταστρώματος διάνοιξη της δασικής οδού σε όποια σημεία του μήκους της απαιτείται, και κατ' ανώτερο μέχρι 10μ, κατά παρέκκλιση των ισχυουσών τεχνικών προδιαγραφών της δασικής οδοποιίας, αποκλειστικά και μόνο για την εξυπηρέτηση της χρήσης διέλευσης, όπως αυτή ανωτέρω τέθηκε.

- Δεν ορίζεται όχημα μελέτης για το συγκεκριμένο έργο. Επισημαίνουμε πως για την επιλογή του οχήματος μελέτης για κάθε τύπο οδού, τα χαρακτηριστικά του είναι το πλάτος και το ύψος και όχι το μήκος, με σκοπό τον καθορισμό του αποτυπώματος της οδού.. Πάντως σε καμία περίπτωση οχήματα ειδικού τύπου και διαστάσεων (γερανός ανύψωσης Α/Γ, φορτηγό μεταφοράς πτερυγίων Α/Γ) δεν μπορούν να αποτελούν τυπικό όχημα μελέτης ιδίως για δρόμο τέτοιας κατηγορίας αφού είναι σαφώς εκτός προδιαγραφών σχεδιασμού. Ενδεικτικά αναφέρουμε πως η κίνησή παρόμοιων οχημάτων ακόμα και σε αυτοκινητοδρόμους με πολύ ευνοϊκότερα γεωμετρικά χαρακτηριστικά γίνεται με την χρήση ειδικών κυκλοφοριακών ρυθμίσεων και την συμβολή της τροχαίας. Εκφράζουμε αμφιβολίες για το αν το πλάτος των 5μ και οι διαπλάτυνσεις που αναφέρονται στην μελέτη επαρκούν για την ασφαλή κυκλοφορία και την μετάβαση επί τόπου, οχημάτων τέτοιων διαστάσεων και βάρους. Σύμφωνα με τις τεχνικές προδιαγραφές το πτερύγιο της Α/Γ έχει μήκος περίπου 60 μέτρα, επομένως απαιτείται όχημα μήκους 50 μέτρων για την μεταφορά του. Εκτιμούμε ότι στην πράξη θα απαιτηθούν διαπλάτυνσεις και τυχόν επεμβάσεις σε μεγαλύτερο πλάτος τόσο στην ευθυγραμμία όσο και στις καμπύλες. Τα ίδια ισχύουν φυσικά και για τις βελτιώσεις δρόμων που προβλέπει η μελέτη εφόσον οι προδιαγραφές σχεδιασμού είναι όμοιες.

- Υποεκτιμάται σε μεγάλο βαθμό η επίπτωση στα μορφολογικά-τοπογραφικά-τοπολογικά χαρακτηριστικά της περιοχής εγκατάστασης. Το μέγεθος του έργου είναι ακριβώς αυτό που προσδιορίζει τις επιπτώσεις στο τοπίο και στη μορφολογία του εδάφους ως μόνιμες, μη αναστρέψιμες και σημαντικές. Η κατασκευή νέας οδοποιίας σε μεγάλα υψόμετρα δεν μπορεί να χαρακτηριστεί ως μη σημαντική. Στην μελέτη οδοποιίας δεν επισυνάπτονται οι διατομές της οδοποιίας επομένως δεν μπορούμε να ξέρουμε το ύψος των πρανών/επιχωμάτων κλπ για να αξιολογήσουμε με μεγαλύτερη ακρίβεια την επίπτωσή τους στο τοπίο.

- Δεν υπάρχει γεωλογική μελέτη, για την κατασκευή της υφιστάμενης οδοποιίας, πέρα από μια γενική αναφορά στα γεωλογικά, εδαφολογικά και τεκτονικά χαρακτηριστικά της ευρύτερης περιοχής μελέτης. Η περιοχή επίσης ανήκει στη σεισμική ζώνη II που είναι η ζώνη με μέση σεισμική δραστηριότητα. Σύμφωνα με τον ισχύοντα Χάρτη Σεισμικής Επικινδυνότητας η τιμή της ενεργής εδαφικής επιτάχυνσης σχεδιασμού α για τη ζώνη II είναι  $\alpha=0,24 g$  (όπου  $g$  η επιτάχυνση της βαρύτητας).

- Στη σελ. 149 της μελέτης αναφέρεται... "Σύμφωνα με το νέο χάρτη ζωνών σεισμικής επικινδυνότητας του Ελληνικού Αντισεισμικού Κανονισμού, ΕΑΚ-2000 όπως αυτός τροποποιήθηκε με την Υ.Α. Δ17α/115/9/ΦΝ275/2003, το σύνολο της νήσου κατατάσσεται στην κατηγορία...". Πρόκειται για λάθος της μελέτης.

• Δεν είμαστε σε θέση να εκτιμήσουμε τις πιθανές μόνιμες επιπτώσεις στα επιφανειακά και υπόγεια νερά της περιοχής εξαιτίας της κατασκευής των τεχνικών έργων, από την στιγμή που λόγω των έργων οδοποιίας διαταράσσεται το φυσικό ανάγλυφο μιας περιοχής μεγάλης έκτασης άρα μεταβάλλονται και τα στοιχεία επιφανειακής και υπόγειας απορροής. Κατά την φάση κατασκευής οι επιπτώσεις μπορεί να οφείλονται σε διαρροές καυσίμων - λιπαντικών των πάσης φύσεων μηχανημάτων έργων, εξαιτίας της πλύσης αντλιών - βαρελών σκυροδέματος και λόγω των λυμάτων του προσωπικού. Επίσης σε περίπτωση που λειτουργήσει επί τόπου νέο παρασκευαστήριο σκυροδέματος τα υγρά απόβλητα από την λειτουργία του ενδέχεται να δημιουργήσουν σοβαρό πρόβλημα στα επιφανειακά και υπόγεια νερά. Κατά την φάση λειτουργίας δεν αναμένονται επιπτώσεις εφόσον στην ουσία το έργο δεν παράγει απόβλητα τέτοια που να μπορούν να επηρεάσουν τους υδάτινους πόρους.

### ΣΥΜΠΕΡΑΣΜΑ

Υστερα από τα παραπάνω προκύπτει ότι από την κατασκευή και λειτουργία του ΑΣΠΗΕ του θέματος αναμένεται να προκληθούν σοβαρές περιβαλλοντικές επιπτώσεις μόνιμου χαρακτήρα, μη αναστρέψιμες, οι οποίες απαντούν κυρίως στην κατασκευή του νέου οδικού δικτύου καθώς και στην βελτίωση του υφισταμένου οδικού δικτύου και δευτερευόντως στην τοποθέτηση των Α/Γ. Οι επιπτώσεις έχουν να κάνουν ως επί το πλείστον με την μορφολογία του εδάφους, το τοπίο, τις προστατευόμενες περιοχές, την χλωρίδα, την πανίδα και την ορνιθοπανίδα. Κατά την άποψή μας η Μελέτη υποεκτίμησε αρκετές από τις προαναφερθείσες επιπτώσεις. Επίσης όπως καταδείχθηκε, η προς μελέτη οδοποιία δημιουργεί σοβαρά ερωτηματικά ως προς την επάρκεια των μελετώμενων οδών, με αυτά τα γεωμετρικά χαρακτηριστικά, για την κάλυψη των αναγκών του έργου. Τέλος, θα ήταν ιδανικό να γνωρίζουμε εκ των προτέρων:

- Το αιολικό δυναμικό της περιοχής και την όσο το δυνατό ακριβή γνώση της συμπεριφοράς του ανέμου (ένταση του ανέμου και τις διακυμάνσεις αυτού σε μέτρο και διεύθυνση στην περιοχή εγκατάστασης με την χρήση ανεμολογικού ιστού και την επεξεργασία των δεδομένων του για όσο το δυνατόν μεγαλύτερο χρονικό διάστημα).
- Η εγκατάσταση να μην έχει αρνητικές επιπτώσεις στο περιβάλλον. Η επιλεγμένη θέση να είναι αποδεκτή από τις τοπικές κοινότητες και σύμφωνα με τους περιβαλλοντικούς όρους.
- Η λειτουργία των Α/Γ να είναι συμβατή (εγγύτητα, διασύνδεση) με τη λειτουργία του τοπικού ηλεκτρικού δικτύου.
- Να έχουν ληφθεί υπόψη κατά το σχεδιασμό της ανεμογεννήτριας τα πιθανά ακραία καιρικά φαινόμενα της συγκεκριμένης θέσης (πάγος, θυελλώδεις άνεμοι, έντονος, διάβρωση κ.λπ.)».

**δ)** Την αριθ. 122/30-11-2022 αρνητική απόφαση του Δημοτικού Συμβουλίου του Δήμου Μετσόβου (ΑΔΑ 6ΩΥ7ΩΚ7-Τ5Δ).

**ε)** Την αριθ. πρωτ. 492111/16-12-2022 αρνητική γνωμοδότηση του Τμήματος Περιβάλλοντος Π.Ε. Τρικάλων.

**στ)** Την αριθ. ΗΠ/2099/16-12-2022 θετική γνωμοδότηση της Περιφερειακής Υπηρεσίας Τουρισμού Ηπείρου.

**ζ)** Την αριθ. 145587/08-12-2022 θετική με όρους – προϋποθέσεις γνωμοδότηση του Δασαρχείου Μετσόβου.

**η)** Την αριθ. 455184/07-12-2022 θετική με όρους – προϋποθέσεις γνωμοδότηση του Δασαρχείου Καλαμπάκας (Ν. Τρικάλων).

ΕΠΙΤΡΟΠΗ ΠΕΡΙΒΑΛΛΟΝΤΟΣ, ΧΩΡΙΚΟΥ ΣΧΕΔΙΑΣΜΟΥ ΚΑΙ ΑΝΑΠΤΥΞΗΣ  
ΠΕΡΙΦΕΡΕΙΑΚΟΥ ΣΥΜΒΟΥΛΙΟΥ ΗΠΕΙΡΟΥ  
ΑΠΟΣΠΑΣΜΑ ΑΠΟ ΠΡΑΚΤΙΚΟ 1<sup>ο</sup>/ 02-02-2023 / ΘΕΜΑ 8<sup>ο</sup>

- θ)** Την αριθ. ΘΕΣ/0260/26-01-2023 θετική με όρους – προϋποθέσεις γνωμοδότηση της Περιφερειακής Υπηρεσίας Τουρισμού Θεσσαλίας.
- ι)** Την αριθ. Κ.Γ/Τ/ΠΡΟΠΕ30012/8-12-2022 θετική χωρίς όρους – προϋποθέσεις γνωμοδότηση της Υπηρεσίας Πολιτικής Αεροπορίας (ΥΠΑ) - Υπουργείο Μεταφορών & Υποδομών.
- ια)** Την αριθ. 567067/01-12-2022 θετική με όρους – προϋποθέσεις γνωμοδότηση της Υπηρεσίας Νεωτέρων Μνημείων και Τεχνικών Έργων Θεσσαλίας και Κεντρικής Στερεάς Ελλάδας - Γενική Διεύθυνση αναστήλωσης, μουσείων και τεχνικών έργων - Υπουργείο Πολιτισμού και Αθλητισμού.
- ιβ)** Την αριθ. 570704/23-11-2022 θετική με όρους – προϋποθέσεις γνωμοδότηση της Εφορείας Αρχαιοτήτων Τρικάλων.
- ιγ)** Τις απόψεις των πολιτών όπως καταγράφονται στο Ηλεκτρονικό Περιβαλλοντικό Μητρώο.
- ιδ)** Την τοποθέτηση του Προέδρου της Επιτροπής κ. Γοργόλη Βασίλειου ο οποίος ανέφερε ότι το συγκεκριμένο έργο αφορά στην κατασκευή και λειτουργία έξι (6) Αιολικών σταθμών παραγωγής ηλεκτρικής ενέργειας, συνολικής ισχύος 18 MW, στις θέσεις «ΤΡΙΚΟΡΦΟΝ», «ΜΕΣΟΒΟΥΝΙ» και «ΜΕΓΑΛΗ ΚΑΨΑΛΑ» της Δ.Ε. Ασπροποτάμου και στις θέσεις «ΚΟΥΤΣΟΥΛΑΣ» και «ΧΙΟΛΙ» της Δ.Ε. Καστανιάς, του Δήμου Μετεώρων, της Π.Ε. Τρικάλων, Περιφέρειας Θεσσαλίας και στη θέση «ΟΞΥΑ ΔΕΣΠΟΤΗ» της Δ.Ε. Μετσόβου του Δήμου Μετσόβου. Από τους έξι ΑΣΠΗΕ, στο Δήμο Μετσόβου, στη θέση "Οξυά Δεσπότη" χωροθετείται μία (1) Α/Γ, ονομαστικής ισχύος 3 MW, εντός των διοικητικών ορίων της Τ.Κ. Ανηλίου. Υπάρχουν θετικές γνωμοδοτήσεις για την κατασκευή του έργου, αλλά και αρνητικές από το Τμήμα Περιβάλλοντος Π.Ε. Τρικάλων, το Τμήμα Περιβάλλοντος της Περιφέρειας Ηπείρου και από το Δήμο Μετσόβου. Θα προκύψουν σημαντικές παρεμβάσεις στην περιοχή, διέλευση καλωδίων μέσης τάσης, προβλήματα σε πτηνά, μείωση βιοτόπων όπως αναφέρονται στην εισήγηση της υπηρεσίας. Εισηγήθηκε η Επιτροπή να γνωμοδοτήσει αρνητικά, σύμφωνα με την αρνητική εισήγηση της υπηρεσίας.
- ιε)** Την τοποθέτηση του κ. Κορωναίου Θεόδωρου, από την παράταξη «Κοινό των Ηπειρωτών», ο οποίος συμφώνησε με την ΑΡΝΗΤΙΚΗ εισήγηση της υπηρεσίας.
- ιστ)** Την τοποθέτηση του κ. Ριζόπουλου Σπυρίδωνα από την παράταξη «Ορίζοντες Ηπείρου», ο οποίος συμφώνησε με την ΑΡΝΗΤΙΚΗ εισήγηση της υπηρεσίας.
- ιζ)** Την τοποθέτηση του κ. Λιούρη Θεοχάρη από την παράταξη «Ήπειρος Όλων», ο οποίος συμφώνησε με την ΑΡΝΗΤΙΚΗ εισήγηση της υπηρεσίας.
- ιη)** Την τοποθέτηση του κ. Πρέντζα Γεώργιου από την παράταξη «Λαϊκή Συσπείρωση», ο οποίος συμφώνησε με την ΑΡΝΗΤΙΚΗ εισήγηση της υπηρεσίας.
- ιθ)** Την τοποθέτηση του κ. Γαλατά Ζώη από την παράταξη «Αριστερή Παρέμβαση στην Ήπειρο», ο οποίος συμφώνησε με ΑΡΝΗΤΙΚΗ εισήγηση της υπηρεσίας.

και ό,τι διατυπώθηκε κατά την διάρκεια της συζήτησης του θέματος, η γνωμοδότησή μας επί του φακέλου της Μελέτης Περιβαλλοντικών Επιπτώσεων (ΜΠΕ) έχει ως εξής:

**Αποφασίζει ομόφωνα  
(Απόφαση 1/8/02-02-2023)**

**Γνωμοδοτεί αρνητικά** για το περιεχόμενο της Μελέτης Περιβαλλοντικών Επιπτώσεων του έργου, όπως διαβιβάστηκε με το αριθ. πρωτ. 145633/16-11-2022 έγγραφο της Δ/νσης Περιβάλλοντος & Χωρικού Σχεδιασμού της Αποκεντρωμένης Διοίκησης Θεσσαλίας - Στερεάς Ελλάδας.

ΕΠΙΤΡΟΠΗ ΠΕΡΙΒΑΛΛΟΝΤΟΣ, ΧΩΡΙΚΟΥ ΣΧΕΔΙΑΣΜΟΥ ΚΑΙ ΑΝΑΠΤΥΞΗΣ  
ΠΕΡΙΦΕΡΕΙΑΚΟΥ ΣΥΜΒΟΥΛΙΟΥ ΗΠΕΙΡΟΥ  
ΑΠΟΣΠΑΣΜΑ ΑΠΟ ΠΡΑΚΤΙΚΟ 1<sup>ο</sup>/ 02-02-2023 / ΘΕΜΑ 8<sup>ο</sup>

<b>5. ΣΥΜΠΕΡΑΣΜΑΤΑ ΓΝΩΜΟΔΟΤΗΣΗΣ</b>	
A. ΓΝΩΜΟΔΟΤΟΥΜΕ ΘΕΤΙΚΑ ΓΙΑ ΤΗΝ ΥΛΟΠΟΙΗΣΗ ΤΟΥ ΕΡΓΟΥ Η ΤΗΣ ΔΡΑΣΤΗΡΙΟΤΗΤΑΣ ΧΩΡΙΣ ΤΗΝ ΑΠΑΙΤΗΣΗ ΠΡΟΣΘΕΤΩΝ ΟΡΩΝ - ΠΡΟΫΠΟΘΕΣΕΩΝ	<input type="checkbox"/>
B. ΓΝΩΜΟΔΟΤΟΥΜΕ ΘΕΤΙΚΑ ΓΙΑ ΤΗΝ ΥΛΟΠΟΙΗΣΗ ΤΟΥ ΕΡΓΟΥ Ή ΤΗΣ ΔΡΑΣΤΗΡΙΟΤΗΤΑΣ ΜΕ ΤΟΥΣ ΟΡΟΥΣ - ΠΡΟΫΠΟΘΕΣΕΙΣ ΠΟΥ ΠΑΡΑΤΙΘΕΝΤΑΙ ΣΤΟ ΣΗΜΕΙΟ 4 ΤΟΥ ΠΑΡΟΝΤΟΣ	<input type="checkbox"/>
<b>Γ. ΓΝΩΜΟΔΟΤΟΥΜΕ ΑΡΝΗΤΙΚΑ ΓΙΑ ΤΗΝ ΥΛΟΠΟΙΗΣΗ ΤΟΥ ΕΡΓΟΥ Ή ΤΗΣ ΔΡΑΣΤΗΡΙΟΤΗΤΑΣ ΓΙΑ ΤΟΥΣ ΣΥΓΚΕΚΡΙΜΕΝΟΥΣ ΛΟΓΟΥΣ ΠΟΥ ΠΑΡΑΤΙΘΕΝΤΑΙ ΣΤΟ ΣΗΜΕΙΟ 4 ΤΟΥ ΠΑΡΟΝΤΟΣ</b>	<input checked="" type="checkbox"/>
Δ. ΔΕ ΔΥΝΑΜΕΘΑ ΝΑ ΓΝΩΜΟΔΟΤΗΣΟΥΜΕ ΕΠΙ ΤΗΣ ΔΙΑΒΙΒΑΣΘΕΙΣΑΣ Μ.Π.Ε. ΔΙΟΤΙ ΔΙΑΠΙΣΤΩΝΟΝΤΑΙ ΣΕ ΑΥΤΗ ΟΥΣΙΩΔΕΙΣ ΕΛΛΕΙΨΕΙΣ ΣΕ Ο,ΤΙ ΑΦΟΡΑ ΤΟ ΑΝΤΙΚΕΙΜΕΝΟ ΑΡΜΟΔΙΟΤΗΤΑΣ ΤΗΣ ΥΠΗΡΕΣΙΑΣ ΜΑΣ, ΟΠΩΣ ΑΥΤΕΣ (ΕΛΛΕΙΨΕΙΣ) ΠΑΡΑΤΙΘΕΝΤΑΙ ΣΤΟ ΣΗΜΕΙΟ 4 ΤΟΥ ΠΑΡΟΝΤΟΣ.	<input type="checkbox"/>
Ε. ΔΕ ΔΥΝΑΜΕΘΑ ΝΑ ΓΝΩΜΟΔΟΤΗΣΟΥΜΕ ΕΠΙ ΤΗΣ ΔΙΑΒΙΒΑΣΘΕΙΣΑΣ Μ.Π.Ε. ΔΙΟΤΙ ΔΕΝ ΕΜΠΙΠΤΕΙ ΣΤΟ ΠΕΔΙΟ ΤΩΝ ΚΑΤΑ ΝΟΜΟ ΑΡΜΟΔΙΟΤΗΤΩΝ ΤΗΣ ΥΠΗΡΕΣΙΑΣ ΜΑΣ.	<input type="checkbox"/>
<b>6. ΣΥΝΗΜΜΕΝΑ:</b>	
1) Εισηγητικό Σημείωμα της Δ/σης Περιβάλλοντος & Χωρικού Σχεδιασμού Π.Η. – Τμήμα Περιβάλλοντος. 2) Αντίγραφο του αποδεικτικού δημοσίευσης της Ανακοίνωσης – Πρόσκλησης της Προέδρου του Περιφερειακού Συμβουλίου. 3) Αντίγραφο της σελίδας της Ημερήσιας Εφημερίδας στην οποία δημοσιεύθηκε. 4) Αριθ. 122/30-11-2022 Απόφαση του Δημοτικού Συμβουλίου Δήμου Μετσόβου.	<input checked="" type="checkbox"/>

Το παρόν πρακτικό, αφού συντάχθηκε, αναγνώσθηκε και βεβαιώθηκε, υπογράφεται ως εξής:

**Ο ΠΡΟΕΔΡΟΣ ΤΗΣ ΕΠΙΤΡΟΠΗΣ**

**ΓΟΡΓΟΛΗΣ ΒΑΣΙΛΕΙΟΣ**  
ΑΝΤΙΠΕΡΙΦΕΡΕΙΑΡΧΗΣ  
ΠΕΡΙΒΑΛΛΟΝΤΟΣ, ΑΝΑΠΤΥΞΗΣ &  
ΕΜΠΟΡΙΟΥ

Ακριβές Απόσπασμα  
από το Πρακτικό 1ο/02-02-2023

**Η Γραμματέας**  
(πρακτικογράφος)

Βαγιούλα Διαμάντη

**ΤΑ ΜΕΛΗ ΤΗΣ ΕΠΙΤΡΟΠΗΣ**

1. Σίμου – Τάσιου Αναστασία
2. Κατέρης Ιωάννης
3. Καλούδης Βασίλειος (αναπληρωματικό μέλος)
4. Γαϊτανίδης Πρόδρομος
5. Σιαράβας Κωνσταντίνος (αναπληρωματικό μέλος)
6. Βαρέλης Δημήτριος
7. Μητροκώστα Γιούλα (αναπληρωματικό μέλος)
8. Φώτης Φώτιος
9. Κορωναίος Θεόδωρος
10. Τρομπούκης Δημήτριος (αναπληρωματικό μέλος)
11. Ριζόπουλος Σπυρίδων
12. Λιούρης Θεοχάρης
13. Πρέντζας Γεώργιος
14. Ζώης Γαλατάς



**Απόσπασμα από το Πρακτικό 1ο / 02-02-2023**

**ΘΕΜΑ 9ο:** Καθορισμός ανώτατου αριθμού αδειών παραγωγών και επαγγελματιών πωλητών για την άσκηση πλανοδίου εμπορίου στην Περιφέρεια Ηπείρου.

Η Επιτροπή Περιβάλλοντος Χωρικού Σχεδιασμού & Ανάπτυξης του Περιφερειακού Συμβουλίου Ηπείρου λαμβάνοντας υπόψη:

**α)** την αριθ. 11/114/09-12-2022 Απόφαση της Επιτροπής Περιβάλλοντος με ΑΔΑ ΨΥΝΡ7Λ9-Τ7Β.

**β)** το αριθ. πρωτ. 189248/1655/02-12-2022 (**Ορθή επανάληψη**) έγγραφο του Τμήματος Εμπορίου της Διεύθυνσης Δια βίου Μάθησης, Απασχόλησης, Εμπορίου & Τουρισμού της Περιφέρειας Ηπείρου με θέμα: «Καθορισμός ανώτατου αριθμού αδειών παραγωγών και επαγγελματιών πωλητών για την άσκηση πλανοδίου εμπορίου στην Περιφέρεια Ηπείρου» στο οποίο αναφέρονται τα εξής:

*«Η Επιτροπή Περιβάλλοντος, Χωρικού Σχεδιασμού και Ανάπτυξης της Περιφέρειας Ηπείρου, με την με αριθ.3/43/4-6-2018 Απόφασή της είχε καθορίσει ως ανώτατο αριθμό αδειών παραγωγών και επαγγελματιών πωλητών για την άσκηση πλανοδίου εμπορίου στην Περιφέρεια Ηπείρου τις διακόσιες (200) θέσεις.*

*Επειδή όμως, όπως μας ενημερώνουν τα Τμήματα Εμπορίου & Τουρισμού των Περιφερειακών Ενοτήτων της Περιφέρειας Ηπείρου, υπάρχει αυξημένο ενδιαφέρον για την έκδοση και νέων αδειών, κρίνεται απαραίτητος ο επανακαθορισμός του ανώτατου αυτού αριθμού αδειών για την άσκηση πλανοδίου εμπορίου.*

*Ο επανακαθορισμός καθίσταται αναγκαίος και εξαιτίας της εφαρμογής των διατάξεων του Ν. 4849/2021, οι οποίες απαιτούν την έκδοση προκήρυξης νέων θέσεων – αδειών για την άσκηση πλανοδίου εμπορίου.*

*Πρόταση της Υπηρεσίας μας, μετά και από συνεννόηση με τα Τμήματα Εμπορίου & Τουρισμού των Περιφερειακών Ενοτήτων της Περιφέρειας Ηπείρου, είναι να ανέλθει ο ανώτατος αριθμός αδειών παραγωγών και επαγγελματιών πωλητών για την άσκηση πλανοδίου εμπορίου στην Περιφέρεια Ηπείρου στις τριακόσιες πενήντα (350), ώστε να καλύψει και τις υφιστάμενες άδειες, οι οποίες ανανεώθηκαν, αλλά και τις νέες που θα προκύψουν μετά την έκδοση της προαναφερόμενης προκήρυξης».*

**β)** την αριθ. 3/43/04-06-2018 Απόφαση της Επιτροπής Περιβάλλοντος, Χωρικού Σχεδιασμού και Ανάπτυξης Περιφέρειας Ηπείρου (ΑΔΑ: Ω5Λ87Λ9-0ΜΓ).

**γ)** την τοποθέτηση του κ. Γοργόλη Βασίλειου ο οποίος παρουσίασε το θέμα και ανέφερε ότι πρόκειται για διόρθωση προηγούμενης απόφασης της Επιτροπής για τον καθορισμό ανώτερου αριθμού αδειών πλανοδίου εμπορίου λόγω νέας εισήγησης της υπηρεσίας. Στην εισήγηση της υπηρεσίας γινόταν αναφορά, σχετικά με τον καθορισμό του ανώτατου αριθμού αδειών για την άσκηση πλανοδίου εμπορίου στην Περιφέρεια Ηπείρου, εκ παραδρομής μόνο σε παραγωγούς πωλητές και θα πρέπει να συμπεριληφθούν στην απόφαση και οι επαγγελματίες πωλητές. Εισηγήθηκε η Επιτροπή, σε συνέχεια και της προηγούμενης απόφασης, να γνωμοδοτήσει θετικά για την αύξηση του αριθμού αδειών παραγωγών και επαγγελματιών πωλητών για την άσκηση πλανοδίου εμπορίου.

**δ)** Την τοποθέτηση του κ. Κορωναίου Θεόδωρου από την παράταξη «Κοινό των Ηπειρωτών», ο οποίος ψήφισε ΘΕΤΙΚΑ.

ΕΠΙΤΡΟΠΗ ΠΕΡΙΒΑΛΛΟΝΤΟΣ, ΧΩΡΙΚΟΥ ΣΧΕΔΙΑΣΜΟΥ ΚΑΙ ΑΝΑΠΤΥΞΗΣ  
ΠΕΡΙΦΕΡΕΙΑΚΟΥ ΣΥΜΒΟΥΛΙΟΥ ΗΠΕΙΡΟΥ  
ΑΠΟΣΠΑΣΜΑ ΑΠΟ ΠΡΑΚΤΙΚΟ 1<sup>ο</sup>/ 02-02-2023 / ΘΕΜΑ 9<sup>ο</sup>

ε) Την τοποθέτηση του κ. Ριζόπουλου Σπυρίδωνα από την παράταξη «Ορίζοντες Ηπείρου», ο οποίος ψήφισε ΑΡΝΗΤΙΚΑ γιατί δεν υπάρχει η σύμφωνη γνώμη του Επιμελητηρίου.

στ) Την τοποθέτηση του κ. Λιούρη Θεοχάρη από την παράταξη «Ήπειρος Όλων», ο οποίος ψήφισε ΘΕΤΙΚΑ.

ζ) Την τοποθέτηση του κ Πρέντζα Γεώργιου από την παράταξη «Λαϊκή Συσπείρωση Ηπείρου», ο οποίος ψήφισε ΘΕΤΙΚΑ με προβληματισμό γιατί πρέπει να μελετηθεί η φέρουσα ικανότητα.

η) Την τοποθέτηση του κ. Γαλατά Ζώη από την παράταξη «Αριστερή Παρέμβαση στην Ήπειρο», ο οποίος ψήφισε ΘΕΤΙΚΑ

και ό,τι διατυπώθηκε κατά την διάρκεια της συζήτησης του θέματος:

**Αποφασίζει ΚΑΤΑ ΠΛΕΙΟΨΗΦΙΑ  
(Απόφαση 1/9/02-02-2023)**

Εγκρίνει τον καθορισμό ανώτατου αριθμού αδειών παραγωγών και επαγγελματιών πωλητών για την άσκηση πλανόδιου εμπορίου στην Περιφέρεια Ηπείρου στις τριακόσιες πενήντα (350).

- ΚΑΤΑΨΗΦΙΣΕ ο κ. Ριζόπουλος Σπυρίδωνας από την παράταξη «Ορίζοντες Ηπείρου»

Η παρούσα απόφαση αντικαθιστά την αριθ. 11/114/09-12-2022 Απόφαση της Επιτροπής Περιβάλλοντος με ΑΔΑ ΨΥΝΡ7Λ9-Τ7Β.

Το παρόν πρακτικό, αφού συντάχθηκε, αναγνώσθηκε και βεβαιώθηκε, υπογράφεται ως εξής:

**Ο ΠΡΟΕΔΡΟΣ ΤΗΣ ΕΠΙΤΡΟΠΗΣ**

**ΤΑ ΜΕΛΗ ΤΗΣ ΕΠΙΤΡΟΠΗΣ**

**ΓΟΡΓΟΛΗΣ ΒΑΣΙΛΕΙΟΣ**  
ΑΝΤΙΠΕΡΙΦΕΡΕΙΑΡΧΗΣ  
ΠΕΡΙΒΑΛΛΟΝΤΟΣ, ΑΝΑΠΤΥΞΗΣ &  
ΕΜΠΟΡΙΟΥ

Ακριβές Απόσπασμα  
από το Πρακτικό 1ο/02-02-2023

**Η Γραμματέας**  
(πρακτικογράφος)

Βαγιούλα Διαμάντη

1. Σίμου – Τάσιου Αναστασία
2. Κατέρης Ιωάννης
3. Καλούδης Βασίλειος (αναπληρωματικό μέλος)
4. Γαϊτανίδης Πρόδρομος
5. Σιαράβας Κωνσταντίνος (αναπληρωματικό μέλος)
6. Βαρέλης Δημήτριος
7. Μητροκώστα Γιούλα (αναπληρωματικό μέλος)
8. Φώτης Φώτιος
9. Κορωνάιος Θεόδωρος
10. Τρομπούκης Δημήτριος (αναπληρωματικό μέλος)
11. Ριζόπουλος Σπυρίδων
12. Λιούρης Θεοχάρης
13. Πρέντζας Γεώργιος
14. Ζώης Γαλατάς

**Απόσπασμα από το Πρακτικό 1ο / 02-02-2023**

**ΘΕΜΑ 10<sup>ο</sup>** : Έγκριση συμμετοχής της Περιφέρειας Ηπείρου σε εκδήλωση ηπειρωτικών προϊόντων που θα πραγματοποιηθεί στις Βρυξέλλες στα τέλη Μαρτίου 2023.

Η Επιτροπή Περιβάλλοντος Χωρικού Σχεδιασμού & Ανάπτυξης του Περιφερειακού Συμβουλίου Ηπείρου, λαμβάνοντας υπόψη:

**α)** Το αριθ. πρωτ. 14340/222/30-1-2023 έγγραφο της Διεύθυνσης Δια βίου Μάθησης, Απασχόλησης, Εμπορίου & Τουρισμού της Περιφέρειας Ηπείρου με θέμα: «Έγκριση συμμετοχής της Περιφέρειας Ηπείρου σε εκθέσεις κατά το 2ο εξάμηνο του 2023» στο οποίο αναφέρονται τα εξής:

*Παρακαλώ να εγκρίνετε τη συμμετοχή της Περιφέρειας Ηπείρου στις παρακάτω εκδηλώσεις:*

ΕΚΘΕΣΗ	ΕΝΔΕΙΚΤΙΚΟΣ ΠΡΟΫΠΟΛΟΓΙΣΜΟΣ (€)	ΠΗΓΗ ΧΡΗΜΑΤΟΔΟΤΗΣΗΣ
5η Ευρωπαϊκή εκδήλωση με θέμα «Προϊόντα ποιότητας και προϊόντα προέλευσης» στις 30 Μαρτίου 2023 στις Βρυξέλλες.	3.000,00	Έργο «Αντιμετώπιση εκτάκτων αναγκών και ειδικών δράσεων της Περιφέρειας Ηπείρου 2020-2022».
Εκδήλωση τοπικών προϊόντων και τουρισμού στα Τίρανα 26-28 Μαΐου 2023.	30.000	Έργο «Αντιμετώπιση εκτάκτων αναγκών και ειδικών δράσεων της Περιφέρειας Ηπείρου 2020-2022».

**β)** Την τοποθέτηση του κ. Γοργόλη Βασιλείου ο οποίος παρουσίασε το θέμα και εισηγήθηκε ΘΕΤΙΚΑ για την έγκριση συμμετοχής της Περιφέρειας Ηπείρου στην εκδήλωση στις Βρυξέλλες.

**γ)** Την τοποθέτηση του κ. Κορωναίου Θεόδωρου από την παράταξη «Κοινό των Ηπειρωτών», ο οποίος ψήφισε ΘΕΤΙΚΑ.

**δ)** Την τοποθέτηση του κ. Ριζόπουλου Σπυρίδωνα από την παράταξη «Ορίζοντες Ηπείρου», ο οποίος ψήφισε ΑΡΝΗΤΙΚΑ γιατί διαφωνεί με το σκεπτικό.

**ε)** Την τοποθέτηση του κ. Λιούρη Θεοχάρη από την παράταξη «Ήπειρος Όλων», ο οποίος ψήφισε ΘΕΤΙΚΑ.

**στ)** Την τοποθέτηση του κ Πρέντζα Γεώργιου από την παράταξη «Λαϊκή Συσπείρωση Ηπείρου», ο οποίος ψήφισε ΑΡΝΗΤΙΚΑ για τους λόγους για τους οποίους η παράταξή του έχει τοποθετηθεί αρνητικά απέναντι στις εκθέσεις και σε προηγούμενες αποφάσεις.

**ζ)** Την τοποθέτηση του κ. Γαλατά Ζώη από την παράταξη «Αριστερή Παρέμβαση στην Ήπειρο», ο οποίος ψήφισε ΑΡΝΗΤΙΚΑ για την συμμετοχή της Περιφέρειας Ηπείρου.

και ό,τι διατυπώθηκε κατά την διάρκεια της συζήτησης του θέματος, η Επιτροπή:

**Αποφασίζει κατά πλειοψηφία**

**(Απόφαση 1/10/02-02-2023)**

**Εγκρίνει τη συμμετοχή** της Περιφέρειας Ηπείρου σε εκδήλωση Ηπειρωτικών προϊόντων που θα πραγματοποιηθεί στις Βρυξέλλες στα τέλη Μαρτίου 2023.

ΕΠΙΤΡΟΠΗ ΠΕΡΙΒΑΛΛΟΝΤΟΣ, ΧΩΡΙΚΟΥ ΣΧΕΔΙΑΣΜΟΥ ΚΑΙ ΑΝΑΠΤΥΞΗΣ  
ΠΕΡΙΦΕΡΕΙΑΚΟΥ ΣΥΜΒΟΥΛΙΟΥ ΗΠΕΙΡΟΥ  
ΑΠΟΣΠΑΣΜΑ ΑΠΟ ΠΡΑΚΤΙΚΟ 1<sup>ο</sup>/ 02-02-2023 / **ΘΕΜΑ 10<sup>ο</sup>**

- ▶ ΚΑΤΑΨΗΦΙΣΕ ο κ. Ριζόπουλος Σπυρίδωνας από την παράταξη «Ορίζοντες Ηπείρου»,
  - ▶ ΚΑΤΑΨΗΦΙΣΕ ο κ. Πρέντζας Γεώργιος από την παράταξη «Λαϊκή Συσπείρωση Ηπείρου»
  - ▶ ΚΑΤΑΨΗΦΙΣΕ ο κ. Γαλατάς Ζώης από την παράταξη «Αριστερή Παρέμβαση στην Ήπειρο»
- Το παρόν πρακτικό, αφού συντάχθηκε, αναγνώσθηκε και βεβαιώθηκε, υπογράφεται ως εξής:

**Ο ΠΡΟΕΔΡΟΣ ΤΗΣ ΕΠΙΤΡΟΠΗΣ**

**ΓΟΡΓΟΛΗΣ ΒΑΣΙΛΕΙΟΣ**  
ΑΝΤΙΠΕΡΙΦΕΡΕΙΑΡΧΗΣ  
ΠΕΡΙΒΑΛΛΟΝΤΟΣ, ΑΝΑΠΤΥΞΗΣ &  
ΕΜΠΟΡΙΟΥ

Ακριβές Απόσπασμα  
από το Πρακτικό 1ο/02-02-2023

**Η Γραμματέας**  
(πρακτικογράφος)

Βαγιούλα Διαμάντη

**ΤΑ ΜΕΛΗ ΤΗΣ ΕΠΙΤΡΟΠΗΣ**

1. Σίμου – Τάσιου Αναστασία
2. Κατέρης Ιωάννης
3. Καλούδης Βασίλειος (αναπληρωματικό μέλος)
4. Γαϊτανίδης Πρόδρομος
5. Σιαράβας Κωνσταντίνος (αναπληρωματικό μέλος)
6. Βαρέλης Δημήτριος
7. Μητροκώστα Γιούλα (αναπληρωματικό μέλος)
8. Φώτης Φώτιος
9. Κορωναίος Θεόδωρος
10. Τρομπούκης Δημήτριος (αναπληρωματικό μέλος)
11. Ριζόπουλος Σπυρίδων
12. Λιούρης Θεοχάρης
13. Πρέντζας Γεώργιος
14. Ζώης Γαλατάς

**Απόσπασμα από το Πρακτικό 1ο / 02-02-2023**

**ΘΕΜΑ 11<sup>ο</sup>** : Έγκριση συμμετοχής της Περιφέρειας Ηπείρου σε εκδήλωση τοπικών προϊόντων & τουρισμού που θα πραγματοποιηθεί στα Τίρανα στα τέλη Μαΐου 2023.

Η Επιτροπή Περιβάλλοντος Χωρικού Σχεδιασμού & Ανάπτυξης του Περιφερειακού Συμβουλίου Ηπείρου, λαμβάνοντας υπόψη:

**α)** Το αριθ. πρωτ. 14340/222/30-1-2023 έγγραφο της Διεύθυνσης Δια βίου Μάθησης, Απασχόλησης, Εμπορίου & Τουρισμού της Περιφέρειας Ηπείρου με θέμα: «Έγκριση συμμετοχής της Περιφέρειας Ηπείρου σε εκθέσεις κατά το 2ο εξάμηνο του 2023» στο οποίο αναφέρονται τα εξής:

*Παρακαλώ να εγκρίνετε τη συμμετοχή της Περιφέρειας Ηπείρου στις παρακάτω εκδηλώσεις:*

ΕΚΘΕΣΗ	ΕΝΔΕΙΚΤΙΚΟΣ ΠΡΟΫΠ/ΜΟΣ (€)	ΠΗΓΗ ΧΡΗΜΑΤΟΔΟΤΗΣΗΣ
5η Ευρωπαϊκή εκδήλωση με θέμα «Προϊόντα ποιότητας και προϊόντα προέλευσης» στις 30 Μαρτίου 2023 στις Βρυξέλλες.	3.000,00	Έργο «Αντιμετώπιση εκτάκτων αναγκών και ειδικών δράσεων της Περιφέρειας Ηπείρου 2020-2022»
Εκδήλωση τοπικών προϊόντων και τουρισμού στα Τίρανα 26-28 Μαΐου 2023	30.000	Έργο «Αντιμετώπιση εκτάκτων αναγκών και ειδικών δράσεων της Περιφέρειας Ηπείρου 2020-2022»

**β)** Την τοποθέτηση του κ. Γοργόλη Βασιλείου ο οποίος παρουσίασε το θέμα και εισηγήθηκε ΘΕΤΙΚΑ για την έγκριση συμμετοχής της Περιφέρειας Ηπείρου στην εκδήλωση στα Τίρανα.

**γ)** Την τοποθέτηση του κ. Κορωναίου Θεόδωρου από την παράταξη «Κοινό των Ηπειρωτών», ο οποίος ψήφισε ΘΕΤΙΚΑ.

**δ)** Την τοποθέτηση του κ. Ριζόπουλου Σπυρίδωνα από την παράταξη «Ορίζοντες Ηπείρου», ο οποίος ψήφισε ΑΡΝΗΤΙΚΑ γιατί διαφωνεί με το σκεπτικό.

**ε)** Την τοποθέτηση του κ. Λιούρη Θεοχάρη από την παράταξη «Ήπειρος Όλων», ο οποίος ψήφισε ΘΕΤΙΚΑ.

**στ)** Την τοποθέτηση του κ Πρέντζα Γεώργιου από την παράταξη «Λαϊκή Συσπείρωση Ηπείρου», ο οποίος ψήφισε ΑΡΝΗΤΙΚΑ για τους λόγους για τους οποίους η παράταξή του έχει τοποθετηθεί αρνητικά απέναντι στις εκθέσεις και σε προηγούμενες αποφάσεις.

**ζ)** Την τοποθέτηση του κ. Γαλατά Ζώη από την παράταξη «Αριστερή Παρέμβαση στην Ήπειρο», ο οποίος ψήφισε ΘΕΤΙΚΑ.

και ό,τι διατυπώθηκε κατά την διάρκεια της συζήτησης του θέματος, η Επιτροπή:

**Αποφασίζει κατά πλειοψηφία**

**(Απόφαση 1/11/02-02-2023)**

**Εγκρίνει τη συμμετοχή** της Περιφέρειας Ηπείρου στις εκδηλώσεις όπως αναφέρονται στην εισήγηση της Διεύθυνσης Δια βίου Μάθησης, Απασχόλησης, Εμπορίου & Τουρισμού της Περιφέρειας Ηπείρου.

ΕΠΙΤΡΟΠΗ ΠΕΡΙΒΑΛΛΟΝΤΟΣ, ΧΩΡΙΚΟΥ ΣΧΕΔΙΑΣΜΟΥ ΚΑΙ ΑΝΑΠΤΥΞΗΣ  
ΠΕΡΙΦΕΡΕΙΑΚΟΥ ΣΥΜΒΟΥΛΙΟΥ ΗΠΕΙΡΟΥ  
ΑΠΟΣΠΑΣΜΑ ΑΠΟ ΠΡΑΚΤΙΚΟ 1<sup>ο</sup>/ 02-02-2023 / ΘΕΜΑ 11<sup>ο</sup>

- ▶ ΚΑΤΑΨΗΦΙΣΕ ο κ. Ριζόπουλος Σπυρίδωνας από την παράταξη «Ορίζοντες Ηπείρου»,
- ▶ ΚΑΤΑΨΗΦΙΣΕ ο κ. Πρέντζας Γεώργιος από την παράταξη «Λαϊκή Συσπείρωση Ηπείρου»

Το παρόν πρακτικό, αφού συντάχθηκε, αναγνώσθηκε και βεβαιώθηκε, υπογράφεται ως εξής:

**Ο ΠΡΟΕΔΡΟΣ ΤΗΣ ΕΠΙΤΡΟΠΗΣ**

**ΓΟΡΓΟΛΗΣ ΒΑΣΙΛΕΙΟΣ**  
ΑΝΤΙΠΕΡΙΦΕΡΕΙΑΡΧΗΣ  
ΠΕΡΙΒΑΛΛΟΝΤΟΣ, ΑΝΑΠΤΥΞΗΣ &  
ΕΜΠΟΡΙΟΥ

Ακριβές Απόσπασμα  
από το Πρακτικό 1ο/02-02-2023

**Η Γραμματέας**  
(πρακτικογράφος)

Βαγιούλα Διαμάντη

**ΤΑ ΜΕΛΗ ΤΗΣ ΕΠΙΤΡΟΠΗΣ**

1. Σίμου – Τάσιου Αναστασία
2. Κατέρης Ιωάννης
3. Καλούδης Βασίλειος (αναπληρωματικό μέλος)
4. Γαϊτανίδης Πρόδρομος
5. Σιαράβας Κωνσταντίνος (αναπληρωματικό μέλος)
6. Βαρέλης Δημήτριος
7. Μητροκώστα Γιούλα (αναπληρωματικό μέλος)
8. Φώτης Φώτιος
9. Κορωναίος Θεόδωρος
10. Τρομπούκης Δημήτριος (αναπληρωματικό μέλος)
11. Ριζόπουλος Σπυρίδων
12. Λιούρης Θεοχάρης
13. Πρέντζας Γεώργιος
14. Ζώης Γαλατάς