

**ΠΡΑΚΤΙΚΟ 11ο/31-08-2023**

Σήμερα, τριάντα μία (31) Αυγούστου του έτους 2023, ημέρα Πέμπτη και ώρα 11:00 π.μ. στην αίθουσα συνεδριάσεων του Περιφερειακού Συμβουλίου της Περιφέρειας Ηπείρου, συνήλθε σε τακτική δημόσια δια ζώσης συνεδρίαση η Επιτροπή Περιβάλλοντος, Χωρικού Σχεδιασμού και Ανάπτυξης του Περιφερειακού Συμβουλίου Ηπείρου, έπειτα από την αριθ. πρωτ. 135706/2719/28-08-2023 Πρόσκληση του Προέδρου της.

Η επιτροπή συστάθηκε και λειτουργεί σύμφωνα με:

- τις διατάξεις του άρθρου 164 του Ν. 3852/2010 (ΦΕΚ 87/Α/2010) όπως ισχύει,
- τις αριθ. 3/6/01-02-2022 και 3/7/01-02-2022 Αποφάσεις του Περιφερειακού Συμβουλίου Ηπείρου (ΦΕΚ 799/Β/2022),
- την αριθ. οικ. 33/5/02-01-2023 Απόφαση Περιφερειάρχη Ηπείρου με θέμα: «Ορισμός Θεματικών Αντιπεριφερειάρχων Περιφέρειας Ηπείρου και ανάθεση άσκησης αρμοδιοτήτων» (ΦΕΚ 22/τ.ΥΟΔΔ/16-01-2023),
- την αριθ. 2/8/02-02-2023 Απόφαση του Περιφερειακού Συμβουλίου Ηπείρου «Μεταβίβαση αρμοδιοτήτων του Περιφερειακού Συμβουλίου, σύμφωνα με το άρθρο 33 του ν.5013/2023 στην Επιτροπή Περιβάλλοντος, Χωρικού Σχεδιασμού και Ανάπτυξης της Περιφέρειας Ηπείρου» (ΦΕΚ 725/Β/13.02.2023),
- την αριθ. πρωτ. οικ. 27737/1844/24-02-2022 (ΑΔΑ:645Ρ7Λ9-06Μ) Απόφαση του Περιφερειάρχη Ηπείρου με την οποία ορίστηκε ως Πρόεδρος της Επιτροπής ο κ. Γοργόλης Βασίλειος, Αντιπεριφερειάρχης Περιβάλλοντος, Ανάπτυξης και Εμπορίου και
- την αριθ. 1/1/09-03-2022 (ΑΔΑ: 62Ι27Λ9-Ζ6Γ) Απόφαση της Επιτροπής Περιβάλλοντος, Χωρικού Σχεδιασμού & Ανάπτυξης του Περιφερειακού Συμβουλίου Ηπείρου, με την οποία ορίστηκε Αντιπρόεδρος της Επιτροπής ο κ. Κορωναίος Θεόδωρος, Περιφερειακός Σύμβουλος Π.Ε. Πρέβεζας.

Η συγκρότηση της Επιτροπής είναι:

<b>Πρόεδρος</b>	<b>Τακτικά μέλη:</b>	<b>Αναπληρωματικά μέλη:</b>
Γοργόλης Βασίλειος	1. Σίμου-Τάσιου Αναστασία	Γκούμας Αχιλλέας
	2. Κατέρης Ιωάννης	Δηλαβέρη Ρεγγίνα
	3. Ναυρόζογλου Παναγιώτα (Γιώτα)	Καλούδης Βασίλειος
	4. Γαϊτανίδης Πρόδρομος (Μάκης)	Πατήλας Κωνσταντίνος
	5. Λάμπρου Αλκιβιάδης	Σιαράβας Κωνσταντίνος
	6. Βαρέλης Δημήτριος	Παπαχρήστου Βασίλειος
	7. Σπανοπούλου-Σάρρα Ηλιάνα	Μητροκόστα Παναγιώτα (Γιούλα)
	8. Φώτης Φώτιος	Ψαθάς Βασίλειος
	9. Σπέγγος Αριστείδης Δημήτριος (Άρης)	Τρομπούκης Δημήτριος
	10. Κορωναίος Θεόδωρος	Ζάψας Γεώργιος
	11. Ριζόπουλος Σπυρίδων	Παππάς Δημήτριος
	12. Λιούρης Θεοχάρης	Φραγκούλης Παύλος
	13. Ζέκα-Πάσχου Κωνσταντίνα	Πρέντζας Γεώργιος
	14. Γαλατάς Ζώης	Νουτσόπουλος Κωνσταντίνος

Για την Γραμματειακή υποστήριξη της Επιτροπής, με την αριθ. οικ. 79154/5230/24-05-2022 (ΑΔΑ:ΨΤΡΔ7Λ9-Ψ4Ν) Απόφαση Περιφερειάρχη Ηπείρου, ορίστηκαν οι υπάλληλοι της Περιφέρειας Ηπείρου Βασιλική Μαντζίλα και Βαγιούλα Διαμάντη.

Στη συνεδρίαση, στην οποία κλήθηκαν νομίμως όλα τα μέλη της Επιτροπής, παρόντες ήταν οι:

**A.** Γοργόλης Βασίλειος, Αντιπεριφερειάρχης για θέματα Περιβάλλοντος, Ανάπτυξης και Εμπορίου της Περιφέρειας Ηπείρου, Πρόεδρος της Επιτροπής.

**B.** Τα μέλη – Περιφερειακοί Σύμβουλοι:

ΕΠΙΤΡΟΠΗ ΠΕΡΙΒΑΛΛΟΝΤΟΣ, ΧΩΡΙΚΟΥ ΣΧΕΔΙΑΣΜΟΥ ΚΑΙ ΑΝΑΠΤΥΞΗΣ  
ΠΕΡΙΦΕΡΕΙΑΚΟΥ ΣΥΜΒΟΥΛΙΟΥ ΗΠΕΙΡΟΥ  
ΠΡΑΚΤΙΚΟ 11<sup>ο</sup> / 31-08-2023

Αξιοβίωτη Ανάπτυξη Ηπείρου	Σίμου – Τάσιου Αναστασία Κατέρης Ιωάννης Γαϊτανίδης Πρόδρομος Λάμπρου Αλκιβιάδης Φώτης Φώτιος Σιαράβας Κωνσταντίνος (αναπληρωματικό μέλος) Μητροκώστα Παναγιώτα (Γιούλα) (αναπληρωματικό μέλος)
Κοινό των Ηπειρωτών	Κορωναίος Θεόδωρος
Ορίζοντες Ηπείρου	-
Ήπειρος Όλων	Λιούρης Θεοχάρης (προσήλθε κατά τη συζήτηση του 6 <sup>ου</sup> θέματος)
Λαϊκή Συσπείρωση	Ζέκα – Πάσχου Κωνσταντίνα
Αριστερή Παρέμβαση στην Ήπειρο	Ζώης Γαλατάς

### Γ. Απόντες:

- Το τακτικό μέλος Ναυρόζογλου Παναγιώτα, η οποία δεν αναπληρώθηκε σε κανένα από τα θέματα.
- Το τακτικό μέλος Βαρέλης Δημήτριος, ο οποίος αναπληρώθηκε σε όλα τα θέματα από το αναπληρωματικό μέλος Σιαράβα Κωνσταντίνο.
- Το τακτικό μέλος Σπανοπούλου Σάρρα – Ηλιάνα, η οποία αναπληρώθηκε από το αναπληρωματικό μέλος Μητροκώστα Παναγιώτα (Γιούλα).
- Το τακτικό μέλος Σπέγγος Αριστείδης, ο οποίος δεν αναπληρώθηκε σε κανένα από τα θέματα.
- Το τακτικό μέλος Ριζόπουλος Σπυρίδων ο οποίος δεν αναπληρώθηκε σε κανένα από τα θέματα.

Για την Γραμματειακή υποστήριξη παρούσα στη συνεδρίαση ήταν η υπάλληλος της Περιφέρειας Ηπείρου Βαγιούλα Διαμάντη.

Επίσης, στη συνεδρίαση παραστάθηκαν με τοποθετήσεις χωρίς δικαίωμα ψήφου οι κ.κ.:

- Ιωάννης Λυκοτραφίτης, προϊστάμενος της Δ/σης Περιβάλλοντος & Χωρικού Σχεδιασμού Περιφέρειας Ηπείρου,
- Ευάγγελος Τσιάρας, προϊστάμενος του Τμήματος Περιβάλλοντος της Δ/σης Περιβάλλοντος & Χωρικού Σχεδιασμού Περιφέρειας Ηπείρου,
- Ιουλία Μαρκούλα, προϊσταμένη της Δ/σης Δια Βίου Μάθησης, Απασχόλησης, Εμπορίου και Τουρισμού Περιφέρειας Ηπείρου για τη συζήτηση του 12<sup>ου</sup> θέματος ημερήσιας διάταξης,
- Κωνσταντίνος Σταυρόπουλος, πρόεδρος της Τοπικής Κοινότητας Σκλίβανης για τη συζήτηση του 9<sup>ου</sup> θέματος ημερήσιας διάταξης,
- Παναγιώτης Θεοδώρου, δικηγόρος, για τη συζήτηση του 9<sup>ου</sup> θέματος ημερήσιας διάταξης,
- Γεώργιος Αντωνίου, μελετητής, για τη συζήτηση του 9<sup>ου</sup> θέματος ημερήσιας διάταξης.

Αφού διαπιστώθηκε η νόμιμη απαρτία, ο Πρόεδρος κήρυξε την έναρξη της συνεδρίασης και πρότεινε τη συζήτηση ενός **Εκτός Ημερήσιας Διάταξης Θέματος** (ΕΗΔ):

1. **Έγκριση Πρωτοκόλλου Παραλαβής** – Βεβαίωση Καλής Εκτέλεσης υπηρεσίας της Επιτροπής Παρακολούθησης και Παραλαβής της πράξης: «Αποκεντρωμένες προμήθειες τροφίμων και βασικής υλικής συνδρομής, διοικητικές δαπάνες και παροχή συνοδευτικών μέτρων 2018 – 2019/Κ.Σ. Π.Ε. Πρέβεζας» με κωδικό ΜΙΣ/ΟΠΣ 5029481

ΕΠΙΤΡΟΠΗ ΠΕΡΙΒΑΛΛΟΝΤΟΣ, ΧΩΡΙΚΟΥ ΣΧΕΔΙΑΣΜΟΥ ΚΑΙ ΑΝΑΠΤΥΞΗΣ  
ΠΕΡΙΦΕΡΕΙΑΚΟΥ ΣΥΜΒΟΥΛΙΟΥ ΗΠΕΙΡΟΥ  
ΠΡΑΚΤΙΚΟ 11<sup>ο</sup> / 31-08-2023

της Σύμβασης υπ' αριθ. 50929/2091/30-03-2023 (23SYMV012398419) «Παροχή υπηρεσιών συνοδευτικών μέτρων για τις ανάγκες των εταιρών της Κ.Σ. Π.Ε. Πρέβεζας» (2ο παραδοτέο).

(Εισήγηση Τμήμα Κοινωνικής Αλληλεγγύης της Διεύθυνσης Δημόσιας Υγείας & Κοινωνικής Μέριμνας ΠΕ Πρέβεζας)

Ομόφωνα η Επιτροπή ενέκρινε τη συζήτηση των ανωτέρω ΕΗΔ θεμάτων. Στη συνέχεια, η Επιτροπή συζήτησε και αποφάσισε για τα παρακάτω **θέματα ημερήσιας διάταξης**:

Επικύρωση των αποφάσεων της 9<sup>ης</sup>/2023 και 10<sup>ης</sup>/2023 Συνεδρίασης της Επιτροπής Περιβάλλοντος Χωρικού Σχεδιασμού & Ανάπτυξης.

1. Γνωμοδότηση επί της Μελέτης Περιβαλλοντικών Επιπτώσεων (Μ.Π.Ε.) του έργου: «Έγκριση Περιβαλλοντικών Όρων εγκατάστασης **πτηνοτροφικής μονάδας**, δυναμικότητας 35.280 ορνιθίων κρεατοπαραγωγής, με υδρογεώτρηση, στη θέση «Ασβεσταριές», Τ.Κ. Πέτα, Δήμου Νικολάου Σκουφά, Π.Ε. Άρτας, Περιφέρειας Ηπείρου». Φορέας πραγματοποίησης και λειτουργίας του έργου είναι η εταιρεία: «Γ.Σ. ΚΟΛΙΟΣ ΜΟΝΟΠΡΟΣΩΠΗ ΙΚΕ» (Κατάταξη: Ομάδα 7η, Υποκατηγορία Α2, α/α 1: Πτηνοκτηνοτροφικές εγκαταστάσεις/Εγκαταστάσεις εκτροφής κοτόπουλων πάχυνσης και Ομάδα 2η: Υδραυλικά έργα/Υδρογεωτρήσεις και φρέατα κάθε χρήσης) (ΠΕΤ 2306960721).

(Εισήγηση Τμήμα Περιβάλλοντος της Δ/σης Περιβάλλοντος & Χωρικού Σχεδιασμού Περιφέρειας Ηπείρου).

2. Γνωμοδότηση επί της Μελέτης Περιβαλλοντικών Επιπτώσεων (Μ.Π.Ε.) του έργου: «Έγκριση Περιβαλλοντικών Όρων αύξησης δυναμικότητας **πτηνοτροφικής μονάδας**, από 30.000 σε 50.000 κοτόπουλα κρεατοπαραγωγής, στην Τ.Κ. Κρυόβρυσης, Δ.Ε. Περάματος, Δήμου Ιωαννιτών, Π.Ε. Ιωαννίνων, Περιφέρειας Ηπείρου». Φορέας πραγματοποίησης και λειτουργίας του έργου είναι η εταιρεία: «ΥΙΟΙ ΓΕΩΡΓΙΟΥ ΜΗΤΣΗ Ο.Ε.». (Κατάταξη: Ομάδα 7η, Υποκατηγορία Α2, α/α 1: Πτηνοκτηνοτροφικές εγκαταστάσεις/Εγκαταστάσεις εκτροφής κοτόπουλων πάχυνσης) (ΠΕΤ 2306966728).

(Εισήγηση Τμήμα Περιβάλλοντος της Δ/σης Περιβάλλοντος & Χωρικού Σχεδιασμού Περιφέρειας Ηπείρου).

3. Γνωμοδότηση επί της Μελέτης Περιβαλλοντικών Επιπτώσεων (Μ.Π.Ε.) του έργου: «Έγκριση Περιβαλλοντικών Όρων αύξησης δυναμικότητας υφιστάμενης **πτηνοτροφικής μονάδας**, από 17.500 σε 36.000 κοτόπουλα κρεατοπαραγωγής, με υδρογεώτρηση, αποτελούμενη από δυο επιμέρους πτηνοτροφικές εκμεταλλεύσεις, 17.000 και 19.000 κοτόπουλων κρεατοπαραγωγής, στη θέση «Βάλτος», Τ.Κ. Πολυδρόσου, Δήμου Αρταίων, Π.Ε. Άρτας, Περιφέρειας Ηπείρου». Φορείς πραγματοποίησης και λειτουργίας του έργου είναι οι Μπέτσας Φώτιος και Σάλλα Βασιλική αντίστοιχα.(Κατάταξη: Ομάδα 7<sup>η</sup>, Υποκατηγορία Α2, α/α 1: Πτηνοκτηνοτροφικές εγκαταστάσεις/Εγκαταστάσεις εκτροφής κοτόπουλων πάχυνσης) (ΠΕΤ 2306968922).

(Εισήγηση Τμήμα Περιβάλλοντος της Δ/σης Περιβάλλοντος & Χωρικού Σχεδιασμού Περιφέρειας Ηπείρου).

4. Γνωμοδότηση επί της Μελέτης Περιβαλλοντικών Επιπτώσεων (Μ.Π.Ε.) του έργου: «Έγκριση Περιβαλλοντικών Όρων αύξησης δυναμικότητας υφιστάμενης **πτηνοτροφικής μονάδας**, από 19.000 σε 37.000 κοτόπουλα κρεατοπαραγωγής, στην Τ.Κ. Μουζακαίων, Δ.Ε. Παμβώτιδος, Δήμου Ιωαννιτών, Π.Ε. Ιωαννίνων, Περιφέρειας Ηπείρου». Φορείς πραγματοποίησης και λειτουργίας του έργου είναι οικ.κ Βασίλειος Λισγάρας και Λαμπρινή Λισγάρα. (Κατάταξη: Ομάδα 7<sup>η</sup>, Υποκατηγορία

ΕΠΙΤΡΟΠΗ ΠΕΡΙΒΑΛΛΟΝΤΟΣ, ΧΩΡΙΚΟΥ ΣΧΕΔΙΑΣΜΟΥ ΚΑΙ ΑΝΑΠΤΥΞΗΣ  
ΠΕΡΙΦΕΡΕΙΑΚΟΥ ΣΥΜΒΟΥΛΙΟΥ ΗΠΕΙΡΟΥ  
ΠΡΑΚΤΙΚΟ 11<sup>ο</sup> / 31-08-2023

Α2, α/α 1: Πτηνοκτηνοτροφικές εγκαταστάσεις/Εγκαταστάσεις εκτροφής κοτόπουλων πάχυνσης) (ΠΕΤ 2307976320).

(Εισήγηση Τμήμα Περιβάλλοντος της Δ/σης Περιβάλλοντος & Χωρικού Σχεδιασμού Περιφέρειας Ηπείρου).

5. Γνωμοδότηση επί της Μελέτης Περιβαλλοντικών Επιπτώσεων (Μ.Π.Ε.) του έργου: «Έγκριση Περιβαλλοντικών Όρων αύξησης δυναμικότητας υφιστάμενης **πτηνοτροφικής μονάδας**, από 12.000 σε 22.000 κοτόπουλα κρεατοπαραγωγής, στην Τ.Κ. Κόντσικας, Δ.Ε. Μπιζανίου, Δήμου Ιωαννιτών, Π.Ε. Ιωαννίνων, Περιφέρειας Ηπείρου». Φορέας πραγματοποίησης και λειτουργίας του έργου είναι ο κ. Κωσταντίνος Μαντόκας (Κατάταξη: Ομάδα 7<sup>η</sup>, Υποκατηγορία Α2, α/α 1: Πτηνοκτηνοτροφικές εγκαταστάσεις/Εγκαταστάσεις εκτροφής κοτόπουλων πάχυνσης) (ΠΕΤ 2307974226).

(Εισήγηση Τμήμα Περιβάλλοντος της Δ/σης Περιβάλλοντος & Χωρικού Σχεδιασμού Περιφέρειας Ηπείρου).

6. Γνωμοδότηση επί της Μελέτης Περιβαλλοντικών Επιπτώσεων (Μ.Π.Ε.) του έργου: «Έργα προστασίας και αναβάθμισης **παράκτιας ζώνης Δήμου Πάργας**, Π.Ε. Πρέβεζας, Περιφέρειας Ηπείρου». Φορέας πραγματοποίησης και λειτουργίας του έργου είναι ο Δήμος Πάργας/ Δημοτικό Λιμενικό Ταμείο Πάργας.(Κατάταξη: ΚΥΡΙΑ: Ομάδα 3<sup>η</sup>, Υποκατηγορία Α1, α/α 8: Λιμενικά έργα/Έργα προστασίας ακτής από διάβρωση ή προστασία παράκτιων υποδομών: α) εντός της θάλασσας και σε απόσταση από την ακτή, β) επί της ακτογραμμής παράλληλα, γ) επί της ακτογραμμής κάθετα, δ) αναχώματα προστασίας χερσαίων εκτάσεων από κατάκλυση. ΔΕΥΤΕΡΕΥΟΥΣΑ: Ομάδα 3<sup>η</sup>, Υποκατηγορία Α1, α/α 4: Λιμενικά έργα/Λιμένες εξυπηρέτησης αλιευτικών σκαφών ή μικτής χρήσης με άλλα σκάφη π.χ. ημερόπλοια, εξυπηρέτησης ναυταθλητικών δραστηριοτήτων, ιχθυόσκαλες και συναφείς εγκαταστάσεις(ΠΕΤ 2305947919).

(Εισήγηση Τμήμα Περιβάλλοντος & Υδροοικονομίας Π.Ε. Πρέβεζας της Δ/σης Περιβάλλοντος & Χωρικού Σχεδιασμού Περιφέρειας Ηπείρου).

7. Γνωμοδότηση επί της Μελέτης Περιβαλλοντικών Επιπτώσεων (Μ.Π.Ε.) του έργου: «Αδειοδότηση υφιστάμενων συνοδών χερσαίων και λιμενικών υποδομών, για την υποστήριξη λειτουργούσας **πλωτής μονάδας ιχθυοκαλλιέργειας** τσιπούρας και λαβρακίου και διάφορων μεσογειακών ειδών θαλασσινών ψαριών, Δ.Ε. Σαγιάδας, Δήμου Φιλιατών, Π.Ε. Θεσπρωτίας, Περιφέρειας Ηπείρου». Φορέας πραγματοποίησης και λειτουργίας του έργου είναι η εταιρεία ΣΑΓΙΑΔΑ ΦΙΣ Α.Ε.(Κατάταξη: Ομάδα 3<sup>η</sup>, Υποκατηγορία Α2, α/α 4: Λιμενικά έργα/Λιμένες εξυπηρέτησης αλιευτικών σκαφών ή μικτής χρήσης με άλλα σκάφη π.χ. ημερόπλοια, εξυπηρέτησης ναυταθλητικών δραστηριοτήτων, ιχθυόσκαλες και συναφείς εγκαταστάσεις) (ΠΕΤ 2305956225)

(Εισήγηση Τμήμα Περιβάλλοντος & Υδροοικονομίας Π.Ε. Θεσπρωτίας της Δ/σης Περιβάλλοντος & Χωρικού Σχεδιασμού Περιφέρειας Ηπείρου).

8. Γνωμοδότηση επί της Μελέτης Περιβαλλοντικών Επιπτώσεων (Μ.Π.Ε.) του έργου: «Εγκατάσταση μονάδας παραγωγής **παραγωγή ηλεκτρικής ενέργειας**, ισχύος 999 KW, από **καύση βιοαερίου**, στην Τ.Κ. Νεοχωρίου, Δ.Ε. Πασσαρώνος, Δήμου Ζίτσας, Π.Ε. Ιωαννίνων, Περιφέρειας Ηπείρου». Φορέας πραγματοποίησης και λειτουργίας του έργου είναι ο κ. Γεώργιος Μανούσης. (Κατάταξη: Ομάδα 4<sup>η</sup>, Υποκατηγορία Α2, α/α 11: Συστήματα περιβαλλοντικών υποδομών/Εγκαταστάσεις επεξεργασίας μη επικίνδυνων αποβλήτων (εργασία R3) (α) παραγωγή βιοαερίου (β) πυρόλυση ή αεριοποίηση (ΠΕΤ 2305951226).

(Εισήγηση Τμήμα Περιβάλλοντος της Δ/σης Περιβάλλοντος & Χωρικού Σχεδιασμού Περιφέρειας Ηπείρου).

9. Γνωμοδότηση επί της Μελέτης Περιβαλλοντικών Επιπτώσεων (Μ.Π.Ε.) του έργου: «**Μονάδα παραγωγής και εκμετάλλευσης βιοαερίου** για συμπαραγωγή ηλεκτρικής και θερμικής ενέργειας, ισχύος 1,99 MW, στην Τ.Κ. Σκλίβανης, Δ.Ε. Αγίου Δημητρίου, Δήμου Δωδώνης, Π.Ε. Ιωαννίνων, Περιφέρειας Ηπείρου». Φορέας πραγματοποίησης και λειτουργίας του έργου είναι η εταιρεία: «ΒΙΟΑΕΡΙΟ ΙΩΑΝΝΙΝΩΝ ΙΔΙΩΤΙΚΗ ΚΕΦΑΛΑΙΟΥΧΙΚΗ ΕΤΑΙΡΕΙΑ». (Κατάταξη: ΚΥΡΙΑ: Ομάδα 10η, Υποκατηγορία Α2, α/α 6α: Ανανεώσιμες πηγές ενέργειας /Ηλεκτροπαραγωγή με καύση βιοαερίου που έχει παραχθεί από μονάδα αναερόβιας χώνευσης ή ηλεκτροπαραγωγή με καύση αερίου σύνθεσης (syngas) που έχει παραχθεί από μονάδα αεριοποίησης, ΔΕΥΤΕΡΕΥΟΥΣΑ: Ομάδα 10<sup>η</sup>, α/α 6β: Ανανεώσιμες πηγές ενέργειας/Εγκαταστάσεις παραγωγής βιοαερίου από μη επικίνδυνα απόβλητα (εργασία R3), προς παραγωγή ηλεκτρικής ενέργειας, Ομάδα 4<sup>η</sup>, α/α 11: Συστήματα περιβαλλοντικών υποδομών/Εγκαταστάσεις επεξεργασίας μη επικίνδυνων αποβλήτων (εργασία R3) (α) παραγωγή βιοαερίου (β) πυρόλυση ή αεριοποίηση, Ομάδα 4<sup>η</sup>, α/α 12α: Συστήματα περιβαλλοντικών υποδομών/Εγκαταστάσεις παραγωγής εδαφοβελτιωτικών ή και οργανοχουμικών λιπασμάτων (εργασία R3) από στερεά μη επικίνδυνα απόβλητα (εκτός των αστικών στερεών αποβλήτων) ή βιομάζα) (ΠΕΤ 2305951820)

(Εισήγηση Τμήμα Περιβάλλοντος της Δ/σης Περιβάλλοντος & Χωρικού Σχεδιασμού Περιφέρειας Ηπείρου).

10. Γνωμοδότηση επί της Μελέτης Περιβαλλοντικών Επιπτώσεων (Μ.Π.Ε.) του έργου: «Μονάδα παραγωγής ηλεκτρικής ενέργειας από **φωτοβολταϊκά**, ισχύος 20 MW, στη θέση αγρόκτημα Σπαθαραίων - ΣΠΑΘΑΡΑΙΟΙ 1, Δ.Ε. Μαργαριτίου, Δήμου Ηγουμενίτσας, Π.Ε. Θεσπρωτίας, Περιφέρειας Ηπείρου». Φορέας πραγματοποίησης και λειτουργίας του έργου είναι η εταιρεία: «THESPRO PLAN I.K.E.».(Κατάταξη: Ομάδα 10η, Υποκατηγορία Α2, α/α 2α: Ανανεώσιμες πηγές ενέργειας και μεμονωμένοι σταθμοί αποθήκευσης ενέργειας/Ηλεκτροπαραγωγή από φωτοβολταϊκούς σταθμούς στην ξηρά) (ΠΕΤ 2303924928)

(Εισήγηση Τμήμα Περιβάλλοντος & Υδροοικονομίας Π.Ε. Θεσπρωτίας της Δ/σης Περιβάλλοντος & Χωρικού Σχεδιασμού Περιφέρειας Ηπείρου).

11. Γνωμοδότηση επί της Μελέτης Περιβαλλοντικών Επιπτώσεων (Μ.Π.Ε.) του έργου: «Μονάδα παραγωγής ηλεκτρικής ενέργειας από **φωτοβολταϊκά**, ισχύος 20 MW, στη θέση αγρόκτημα Σπαθαραίων- ΣΠΑΘΑΡΑΙΟΙ 2, Δ.Ε. Μαργαριτίου, Δήμου Ηγουμενίτσας, Π.Ε. Θεσπρωτίας, Περιφέρειας Ηπείρου». Φορέας πραγματοποίησης και λειτουργίας του έργου είναι η εταιρεία: «THESPRO PLAN I.K.E.» (Κατάταξη: Ομάδα 10η, Υποκατηγορία Α2, α/α 2α: Ανανεώσιμες πηγές ενέργειας και μεμονωμένοι σταθμοί αποθήκευσης ενέργειας/Ηλεκτροπαραγωγή από φωτοβολταϊκούς σταθμούς στην ξηρά) (ΠΕΤ 2303925123)

(Εισήγηση Τμήμα Περιβάλλοντος & Υδροοικονομίας Π.Ε. Θεσπρωτίας της Δ/σης Περιβάλλοντος & Χωρικού Σχεδιασμού Περιφέρειας Ηπείρου).

12. **Έγκριση Πρακτικού** της Επιτροπής παραλαβής του Έργου «Δικτύωση και Προβολή του Τουρισμού της Περιφέρειας Ηπείρου»

(Εισήγηση Δ/ση Δια Βίου Μάθησης, Απασχόλησης, Εμπορίου και Τουρισμού της Περιφέρειας Ηπείρου).

13. **Έγκριση Πρωτοκόλλων Παραλαβής** («ΓΑΛΑΚΤΟΚΟΜΙΚΟ ΠΡΟΪΟΝ ΦΕΤΑ (ΠΟΠ)») της Επιτροπής Παρακολούθησης και Παραλαβής της Πράξης «ΑΠΟΚΕΝΤΡΩΜΕΝΕΣ ΠΡΟΜΗΘΕΙΕΣ ΤΡΟΦΙΜΩΝ ΚΑΙ ΒΑΣΙΚΗΣ ΥΛΙΚΗΣ ΣΥΝΔΡΟΜΗΣ, ΔΙΟΙΚΗΤΙΚΕΣ

ΕΠΙΤΡΟΠΗ ΠΕΡΙΒΑΛΛΟΝΤΟΣ, ΧΩΡΙΚΟΥ ΣΧΕΔΙΑΣΜΟΥ ΚΑΙ ΑΝΑΠΤΥΞΗΣ  
ΠΕΡΙΦΕΡΕΙΑΚΟΥ ΣΥΜΒΟΥΛΙΟΥ ΗΠΕΙΡΟΥ  
ΠΡΑΚΤΙΚΟ 11<sup>ο</sup> / 31-08-2023

ΔΑΠΑΝΕΣ ΚΑΙ ΠΑΡΟΧΗ ΣΥΝΟΔΕΥΤΙΚΩΝ ΜΕΤΡΩΝ 2015-2016/ΚΣ Π.Ε. ΠΡΕΒΕΖΑΣ» με κωδικό ΟΠΣ 5000146 λόγω αναπροσαρμογής των τιμών στα συμβατικά είδη (Τρόφιμα) της Σύμβασης υπ' αριθ. 149490/5051/28-09-2022 (22SYMV011323352) (διανομής τροφίμων ΤΕΒΑ 7-8-9 Ιουνίου 2023).

(Εισήγηση Τμήμα Κοινωνικής Αλληλεγγύης της Διεύθυνσης Δημόσιας Υγείας & Κοινωνικής Μέριμνας ΠΕ Πρέβεζας)

- 14. Έγκριση Πρωτοκόλλων Παραλαβής** («ΟΔΟΝΤΟΚΡΕΜΕΣ», «ΟΔΟΝΤΟΒΟΥΡΤΣΕΣ») της Επιτροπής Παρακολούθησης και Παραλαβής της Πράξης «ΑΠΟΚΕΝΤΡΩΜΕΝΕΣ ΠΡΟΜΗΘΕΙΕΣ ΤΡΟΦΙΜΩΝ ΚΑΙ ΒΑΣΙΚΗΣ ΥΛΙΚΗΣ ΣΥΝΔΡΟΜΗΣ, ΔΙΟΙΚΗΤΙΚΕΣ ΔΑΠΑΝΕΣ ΚΑΙ ΠΑΡΟΧΗ ΣΥΝΟΔΕΥΤΙΚΩΝ ΜΕΤΡΩΝ 2015-2016/ ΚΣ Π.Ε. ΠΡΕΒΕΖΑΣ» με κωδικό ΟΠΣ 5000146 λόγω αναπροσαρμογής των τιμών στα συμβατικά είδη (ΒΥΣ) της Σύμβασης υπ' αριθ. 149490/5051/28-09-2022 (22SYMV011323352) (διανομής τροφίμων ΤΕΒΑ 7-8-9 Ιουνίου 2023).

(Εισήγηση Τμήμα Κοινωνικής Αλληλεγγύης της Διεύθυνσης Δημόσιας Υγείας & Κοινωνικής Μέριμνας ΠΕ Πρέβεζας)

- 15. Έγκριση Πρωτοκόλλων Παραλαβής** («ΤΥΡΙ ΓΡΑΒΙΕΡΑ» και «ΧΥΛΟΠΙΤΕΣ») της Επιτροπής Παρακολούθησης και Παραλαβής της Πράξης «ΑΠΟΚΕΝΤΡΩΜΕΝΕΣ ΠΡΟΜΗΘΕΙΕΣ ΤΡΟΦΙΜΩΝ ΚΑΙ ΒΑΣΙΚΗΣ ΥΛΙΚΗΣ ΣΥΝΔΡΟΜΗΣ, ΔΙΟΙΚΗΤΙΚΕΣ ΔΑΠΑΝΕΣ ΚΑΙ ΠΑΡΟΧΗ ΣΥΝΟΔΕΥΤΙΚΩΝ ΜΕΤΡΩΝ 2018-2019/ ΚΣ Π.Ε. ΠΡΕΒΕΖΑΣ» με κωδικό ΟΠΣ 5029481 λόγω αναπροσαρμογής των τιμών στα συμβατικά είδη (Τρόφιμα) της Σύμβασης υπ' αριθ. 122079/4407/11-08-2022 (22SYMV011091610) (διανομής τροφίμων ΤΕΒΑ 7-8-9 Ιουνίου 2023).

(Εισήγηση Τμήμα Κοινωνικής Αλληλεγγύης της Διεύθυνσης Δημόσιας Υγείας & Κοινωνικής Μέριμνας ΠΕ Πρέβεζας)

- 16. Έγκριση Πρωτοκόλλων Παραλαβής** της αρμόδιας επιτροπής Παραλαβής Τροφίμων και Βασικής Υλικής Συνδρομής για την υλοποίηση του Προγράμματος Επισιτιστικής και Βασικής Υλικής Συνδρομής από το Ταμείο Ευρωπαϊκής Βοήθειας για τους Άπορους (ΤΕΒΑ/FEAD) για την Περιφερειακή Ενότητα Άρτας με κωδικό ΟΠΣ 5000127, για τις ανάγκες της Π.Ε. Άρτας και αναπροσαρμογής των τιμών στα συμβατικά είδη «ΓΑΛΑΚΤΟΚΟΜΙΚΟ ΠΡΟΪΟΝ ΦΕΤΑ» της αριθμ. πρωτ. 3670/03.11.2022 Σύμβασης και τις υπ' αριθμ. 4451/27-12-2022 & 3237/28-06-2023 τροποποιήσεις αυτής.

(Εισήγηση Τμήμα Κοινωνικής Αλληλεγγύης της Διεύθυνσης Δημόσιας Υγείας & Κοινωνικής Μέριμνας ΠΕ Άρτας)

- 17. Έγκριση υποβολής αιτήματος και αποδοχής επιχορήγησης για την απασχόληση μακροχρόνια ανέργων ηλικίας 55-67 ετών ΠΕ Θεσπρωτίας.**

(Εισήγηση Τμήμα Προσωπικού & Μισθοδοσίας της Διεύθυνσης Διοικητικού - Οικονομικού Π.Ε. Θεσπρωτίας)

- 18. Έγκριση υποβολής αιτήματος και αποδοχής επιχορήγησης για την απασχόληση μακροχρόνια ανέργων ηλικίας 55-67 ετών ΠΕ Πρέβεζας.**

(Εισήγηση Τμήμα Προσωπικού & Μισθοδοσίας της Διεύθυνσης Διοικητικού - Οικονομικού Π.Ε. Πρέβεζας)

- 19. Έγκριση υποβολής αιτήματος και αποδοχής επιχορήγησης για την απασχόληση μακροχρόνια ανέργων ηλικίας 55-67 ετών ΠΕ Ιωαννίνων.**

(Εισήγηση Τμήμα Προσωπικού της Διεύθυνσης Διοίκησης Περιφέρειας Ηπείρου)

- 20. Έγκριση υποβολής αιτήματος για κάλυψη θέσης κλάδου ΔΕ τηλεφωνητών στην Περιφέρεια Ηπείρου.**

(Εισήγηση Τμήμα Προσωπικού της Διεύθυνσης Διοίκησης Περιφέρειας Ηπείρου)

21. Έγκριση τροποποίησης **Προγραμματικής Σύμβασης** μεταξύ Περιφέρειας Ηπείρου/ΠΕ Πρέβεζας και του Δήμου Πρέβεζας για την υλοποίηση του έργου «Βελτίωση και εκσυγχρονισμός αλιευτικού καταφυγίου Μύτικα Δήμου Πρέβεζας», όσον αφορά την ένταξη νέου υποέργου με τίτλο «Επείγουσες εργασίες άρσης καταπτώσεων – αντιστήριξης πρανών και αποκατάστασης των οδών πρόσβασης μετά από εκτεταμένο κατολισθητικό φαινόμενο» προϋπολογισμού 680.000,00 ευρώ.  
(Εισήγηση Τμήμα Συγκοινωνιακών Έργων της Διεύθυνσης Τεχνικών Έργων Π.Ε. Πρέβεζας)
22. Έγκριση σύναψης **Προγραμματικής Σύμβασης** μεταξύ Περιφέρειας Ηπείρου και του Ναυταθλητικού Ομίλου Ηγουμενίτσας για την υλοποίηση του έργου: «Προμήθεια υλικών για την αποκατάσταση κωπηλατικής δεξαμενής του Ναυταθλητικού Ομίλου Ηγουμενίτσας», προϋπολογισμού 37.200,00 ευρώ (με ΦΠΑ) και ορισμός εκπροσώπων της Περιφέρειας Ηπείρου για την Κοινή Επιτροπή Παρακολούθησης.  
(Εισήγηση Διεύθυνση Τεχνικών Έργων Περιφέρειας Ηπείρου).
23. Έγκριση σύναψης **Προγραμματικής Σύμβασης** μεταξύ της Περιφέρειας Ηπείρου και της Ιεράς Μητρόπολης Ιωαννίνων για την υλοποίηση του έργου « Αποκατάσταση υφαντικής σχολής κληροδοτήματος Τούλη» (παροχή υπηρεσιών)», προϋπολογισμού 24.800,00 ευρώ (με ΦΠΑ) και ορισμός εκπροσώπων της Περιφέρειας Ηπείρου για την Κοινή Επιτροπή Παρακολούθησης.  
(Εισήγηση Διεύθυνση Τεχνικών Έργων Περιφέρειας Ηπείρου).
24. Έγκριση σύναψης **Προγραμματικής Σύμβασης** μεταξύ Περιφέρειας Ηπείρου και του Δήμου Βορείων Τζουμέρκων για την υλοποίηση του έργου «Επισκευή -αποκατάσταση πρώην σχολικού κτιρίου Τ.Κ. Καταρράκτη δήμου Κεντρικών Τζουμέρκων», προϋπολογισμού 50.000,00 ευρώ (με ΦΠΑ) και ορισμός εκπροσώπων της Περιφέρειας Ηπείρου για την Κοινή Επιτροπή Παρακολούθησης.  
(Εισήγηση Διεύθυνση Τεχνικών Έργων Π.Ε. Πρέβεζας Περιφέρειας Ηπείρου).
25. Έγκριση σύναψης **Προγραμματικής Σύμβασης** μεταξύ Περιφέρειας Ηπείρου και του Δήμου Μετσόβου για την υλοποίηση του έργου «Εργασίες άμεσης αντιστήριξης εσωτερικής οδοποιίας Δήμου Μετσόβου», προϋπολογισμού 24.300,00 ευρώ (με ΦΠΑ) και ορισμός εκπροσώπων της Περιφέρειας Ηπείρου για την Κοινή Επιτροπή Παρακολούθησης. (Εισήγηση Διεύθυνση Τεχνικών Έργων Περιφέρειας Ηπείρου).
26. Έγκριση σύναψης **Προγραμματικής Σύμβασης** μεταξύ Περιφέρειας Ηπείρου και της Ιεράς Μητρόπολης Δρυϊνουπόλεως Πωγωνιανής & Κονίτσης για την υλοποίηση του έργου « Ανακαίνιση αναμόρφωση του Ιερού Ναού Αποστόλου Παύλου Κλειδωνιάς », προϋπολογισμού 31.000,00 ευρώ και ορισμός εκπροσώπων της Περιφέρειας Ηπείρου για την Κοινή Επιτροπή Παρακολούθησης. *(Θέμα από αναβολή)*  
(Εισήγηση Διεύθυνση Τεχνικών Έργων Περιφέρειας Ηπείρου).
27. Έγκριση **παράτασης σύμβασης** μεταξύ της Περιφέρειας Ηπείρου και της εταιρείας «INNOS ΤΕΧΝΙΚΗ ΣΥΜΒΟΥΛΕΥΤΙΚΗ ΚΑΙΝΟΤΟΜΙΑΣ ΙΚΕ – PREMIUM CONSULTING» για την υλοποίηση του έργου «Έρευνα, ανάλυση, ανάπτυξη και αξιοποίηση τοπικών και παραδοσιακών δημιουργικών βιομηχανιών» για τις ανάγκες υλοποίησης του έργου: « Holistic networking of creative industries via hubs” στα πλαίσια του προγράμματος Εδαφικής συνεργασίας Interreg Ελλάδα – Ιταλία 2014-2020 που υλοποιείται από την Περιφέρεια Ηπείρου με κωδικό MIS 5041432, μέχρι 30-11-2023 (λήξη του έργου). (Εισήγηση Τμήμα Εφαρμογής Προγραμμάτων και Έργων της Διεύθυνσης Αναπτυξιακού Προγραμματισμού Περιφέρειας Ηπείρου).

ΕΠΙΤΡΟΠΗ ΠΕΡΙΒΑΛΛΟΝΤΟΣ, ΧΩΡΙΚΟΥ ΣΧΕΔΙΑΣΜΟΥ ΚΑΙ ΑΝΑΠΤΥΞΗΣ  
ΠΕΡΙΦΕΡΕΙΑΚΟΥ ΣΥΜΒΟΥΛΙΟΥ ΗΠΕΙΡΟΥ  
ΠΡΑΚΤΙΚΟ 11<sup>ο</sup> / 31-08-2023

**28. Τροποποίηση δρομολογίων μεταφοράς μαθητών** για το σχολικό έτος 2023-24 ΠΕ Άρτας. (Εισήγηση Τμήμα Δια Βίου Μάθησης, Παιδείας και Απασχόλησης της Διεύθυνσης Ανάπτυξης ΠΕ Άρτας).

Κατά την συνεδρίαση και σύμφωνα με τις κείμενες διατάξεις, έγινε ενημέρωση και επικυρώθηκαν ομόφωνα οι αποφάσεις της 9<sup>ης</sup>/18-07-2023 και 10<sup>ης</sup>/23-08-2023 Συνεδρίασης της Επιτροπής Περιβάλλοντος Χωρικού Σχεδιασμού & Ανάπτυξης.

Το παρόν πρακτικό, αφού συντάχθηκε, αναγνώσθηκε και βεβαιώθηκε, υπογράφεται ως εξής:

**Ο ΠΡΟΕΔΡΟΣ ΤΗΣ ΕΠΙΤΡΟΠΗΣ**

**ΒΑΣΙΛΕΙΟΣ ΓΟΡΓΟΛΗΣ**

ΑΝΤΙΠΕΡΙΦΕΡΕΙΑΡΧΗΣ  
ΠΕΡΙΒΑΛΛΟΝΤΟΣ, ΑΝΑΠΤΥΞΗΣ & ΕΜΠΟΡΙΟΥ

Ακριβές Απόσπασμα  
από το Πρακτικό 11ο/31-08-2023

**Η Γραμματέας**  
(πρακτικογράφος)

Βαγιούλα Διαμάντη

**ΤΑ ΜΕΛΗ ΤΗΣ ΕΠΙΤΡΟΠΗΣ**

1. Σίμου - Τάσιου Αναστασία
2. Κατέρης Ιωάννης
3. Γαϊτανίδης Πρόδρομος
4. Λάμπρου Αλκιβιάδης
5. Φώτης Φώτιος
6. Σιαράβας Κωνσταντίνος (αναπληρωματικό μέλος)
7. Μητροκώστα Παναγιώτα (αναπληρωματικό μέλος)
8. Κορωναίος Θεόδωρος
9. Λιούρης Θεοχάρης
10. Ζέκα - Πάσχου Κωνσταντίνα
11. Ζώης Γαλατάς



**Απόσπασμα από το Πρακτικό 11ο / 31-08-2023**

**ΕΗΔ 1ο:** Έγκριση Πρωτοκόλλου Παραλαβής – Βεβαίωση Καλής Εκτέλεσης υπηρεσίας της Επιτροπής Παρακολούθησης και Παραλαβής της πράξης: «Αποκεντρωμένες προμήθειες τροφίμων και βασικής υλικής συνδρομής, διοικητικές δαπάνες και παροχή συνοδευτικών μέτρων 2018 – 2019/Κ.Σ. Π.Ε. Πρέβεζας» με κωδικό ΜΙΣ/ΟΠΣ 5029481 της Σύμβασης υπ' αριθ. 50929/2091/30-03-2023 (23SYMV012398419) «Παροχή υπηρεσιών συνοδευτικών μέτρων για τις ανάγκες των εταιρών της Κ.Σ. Π.Ε. Πρέβεζας» (2ο παραδοτέο).

Η Επιτροπή Περιβάλλοντος Χωρικού Σχεδιασμού & Ανάπτυξης του Περιφερειακού Συμβουλίου Ηπείρου λαμβάνοντας υπόψη:

**1)** Το αριθ. πρωτ. οικ. 2134/29-08-2023 έγγραφο – εισήγηση του Τμήματος Κοινωνικής Αλληλεγγύης της Διεύθυνσης Δημόσιας Υγείας Περιφέρειας Ηπείρου στο οποίο αναφέρονται τα εξής:

*«Έχοντας υπόψη:*

1. *Τις διατάξεις του Ν. 3852/2010, όπως τροποποιήθηκε, συμπληρώθηκε και ισχύει.*
2. *Τις διατάξεις του Ν. 4071/2012 «Ρυθμίσεις για την τοπική ανάπτυξη, την αυτοδιοίκηση και την αποκεντρωμένη διοίκηση Ενσωμάτωση Οδηγίας 2009/50/ΕΚ» (ΦΕΚ 85 Α) και ιδιαιτέρως το άρθρο 5.*
3. *Τις διατάξεις του Ν. 4270/2014 «Αρχές Δημοσιονομικής Διαχείρισης και εποπτείας (ενσωμάτωση της οδηγίας 2011/85/ΕΕ) – δημόσιο λογιστικό και άλλες διατάξεις» (ΦΕΚ 143/Α/2014)», όπως τροποποιήθηκε, συμπληρώθηκε και ισχύει.*
4. *Τις διατάξεις του ΠΔ 80/2016 «Ανάληψη υποχρεώσεων από τους Διατάκτες» (ΦΕΚ 145/Α/2016).*
5. *Τις διατάξεις του Ν. 4412/2016 «Δημόσιες συμβάσεις έργων, προμηθειών και υπηρεσιών (προσαρμογή στις Οδηγίες 2014/24/ ΕΕ και 2014/25/ΕΕ).*
6. *Την υπ' αριθ. Δ23/οικ.25416/1618/05/06/2015 Πρόσκληση του Υπουργείου Εργασίας, Ασφάλισης και Κοινωνικής Αλληλεγγύης, στο πλαίσιο των δράσεων του Επιχειρησιακού Προγράμματος «Επισιτιστικής και Βασικής Υλικής Συνδρομής για το Ταμείο Ευρωπαϊκής Βοήθειας προς τους Απόρους (ΤΕΒΑ/FEAD).*
7. *Τις εγγεγραμμένες πιστώσεις στον προϋπολογισμό της Π.Ε. Πρέβεζας, οικ. έτους 2023.*
8. *Την υπ' αριθ. 858/23-07-2018 Υ.Α. (ΑΔΑ:6Υ9ΥΟΞ7Φ-ΑΑΟ), ένταξη της Πράξης «ΑΠΟΚΕΝΤΡΩΜΕΝΕΣ ΠΡΟΜΗΘΕΙΕΣ ΤΡΟΦΙΜΩΝ ΚΑΙ ΒΑΣΙΚΗΣ ΥΛΙΚΗΣ ΣΥΝΔΡΟΜΗΣ, ΔΙΟΙΚΗΤΙΚΕΣ ΔΑΠΑΝΕΣ ΚΑΙ ΠΑΡΟΧΗ ΣΥΝΟΔΕΥΤΙΚΩΝ ΜΕΤΡΩΝ 2018-2019/ ΚΣ Π.Ε. ΠΡΕΒΕΖΑΣ» με κωδικό ΟΠΣ 5029481 στο Ε.Π. «Επισιτιστικής και Βασικής Υλικής Συνδρομής» του ΤΕΒΑ 2014-2020.*
9. *Την με αριθ. πρωτ. 106899/10-10-2018 (ΑΔΑ: ΨΠΕΛ465ΧΙ8-720) απόφαση του Υφυπουργού Οικονομίας και Ανάπτυξης, με την οποία εγκρίνεται η ένταξη στο ΠΔΕ 2018, στη ΣΑΕ 0938 του έργου «ΑΠΟΚΕΝΤΡΩΜΕΝΕΣ ΠΡΟΜΗΘΕΙΕΣ ΤΡΟΦΙΜΩΝ ΚΑΙ ΒΑΣΙΚΗΣ ΥΛΙΚΗΣ ΣΥΝΔΡΟΜΗΣ, ΔΙΟΙΚΗΤΙΚΕΣ ΔΑΠΑΝΕΣ ΚΑΙ ΠΑΡΟΧΗ ΣΥΝΟΔΕΥΤΙΚΩΝ ΜΕΤΡΩΝ 2018-2019» ΚΣ ΠΕΠΡΕΒΕΖΑΣ» με Κωδικό έργου/ΜΙΣ 2018ΣΕ09380045/5029481, και β) τις με αριθ. πρωτ. 59980/28-05-2021, 55187/27-05-2022 και 25563/21-03-2023 αποφάσεις (ΣΑΕ0938 ΤΡΟΠ. 0) του Ανάπτυξης και Επενδύσεων, με τις οποίες εγκρίνεται η ένταξη στο ΠΔΕ 2021 (ΑΔΑ: ΨΠ5Ζ46ΜΤΑΡ-2Δ0), ΠΔΕ 2022 (ΑΔΑ: 9ΘΕ446ΜΤΑΡ-Λ3Ο) και ΠΔΕ 2023 (ΑΔΑ: 6Ζ6Ν46ΜΤΑΡ-2Η8).*
10. *Τις τροποποιήσεις: α) των 57 Πράξεων της Πρόσκλησης «ΑΠΟΚΕΝΤΡΩΜΕΝΕΣ ΠΡΟΜΗΘΕΙΕΣ ΤΡΟΦΙΜΩΝ ΚΑΙ ΒΑΣΙΚΗΣ ΥΛΙΚΗΣ ΣΥΝΔΡΟΜΗΣ, ΔΙΟΙΚΗΤΙΚΕΣ ΔΑΠΑΝΕΣ ΚΑΙ ΠΑΡΟΧΗ ΣΥΝΟΔΕΥΤΙΚΩΝ ΜΕΤΡΩΝ 2018-2019» για ΟΠΣ 5029481 της ΚΣ Π.Ε. Πρέβεζας: ως προς την αύξηση του προϋπολογισμού σε 952.454,14 € (Υ.Α. υπ'αρ.πρ.568 οικ./24-04-2020, ΑΔΑ: 91Ξ8ΟΞ7Φ-ΚΙΜ), β) των 39 Πράξεων της Πρόσκλησης με τίτλο «ΑΠΟΚΕΝΤΡΩΜΕΝΕΣ ΠΡΟΜΗΘΕΙΕΣ ΤΡΟΦΙΜΩΝ ...ΣΥΝΟΔΕΥΤΙΚΩΝ ΜΕΤΡΩΝ 2018-2019» ομοίως ως προς την αύξηση του προϋπολογισμού σε 1.150.941,75€ Υ.Α. υπ' αριθ. οικ. 1039/03-09-2021 (ΑΔΑ: 6Ξ0ΡΟΞ7Φ-Ε5Θ) .*
11. *Τις παρατάσεις μέχρι 31-12-2023 του οικονομικού αντικειμένου (Υ.Α. υπ' αριθ.839 οικ./02-10-2019, ΑΔΑ: ΩΕΟ6ΟΞ7Φ-ΑΓ6), μέχρι 31-12-2022 του φυσικού αντικειμένου (Υ.Α. υπ' αριθ.476*

ΕΠΙΤΡΟΠΗ ΠΕΡΙΒΑΛΛΟΝΤΟΣ, ΧΩΡΙΚΟΥ ΣΧΕΔΙΑΣΜΟΥ ΚΑΙ ΑΝΑΠΤΥΞΗΣ  
ΠΕΡΙΦΕΡΕΙΑΚΟΥ ΣΥΜΒΟΥΛΙΟΥ ΗΠΕΙΡΟΥ  
ΠΡΑΚΤΙΚΟ 11<sup>ο</sup> / 31-08-2023 / ΘΕΜΑ: ΕΗΔ 1<sup>ο</sup>

- οικ./26-03-2021, ΑΔΑ: ΩΘΕΙΟΞ7Φ-ΞΟΤ) και μέχρι 31-12-2023 του φυσικού αντικείμενου (Υ.Α. υπ' αριθ. 530 οικ./04-04-20123, ΑΔΑ: ΩΝΥΦ46Μ9ΗΓ-Λ59).
12. Την υπ' αριθ. οικ. 1249/16-06-2022 Απόφαση του Περιφερειάρχη Ηπείρου περί συγκρότησης και ορισμού μελών Επιτροπής Παρακολούθησης και Παραλαβής Αποκεντρωμένων Προμηθειών (τροφίμων, ΒΥΣ, διοικητικών δαπανών και παροχής συνοδευτικών μέτρων) ΤΕΒΑ της Πράξης «ΑΠΟΚΕΝΤΡΩΜΕΝΕΣ ΠΡΟΜΗΘΕΙΕΣ ΤΡΟΦΙΜΩΝ ΚΑΙ ΒΑΣΙΚΗΣ ΥΛΙΚΗΣ ΣΥΝΔΡΟΜΗΣ, ΔΙΟΙΚΗΤΙΚΕΣ ΔΑΠΑΝΕΣ ΚΑΙ ΠΑΡΟΧΗ ΣΥΝΟΔΕΥΤΙΚΩΝ ΜΕΤΡΩΝ 2018-2019/ ΚΣ ΠΕ ΠΡΕΒΕΖΑΣ» με κωδικό ΟΠΣ 5029481.
  13. Την υπ' αριθ. 34/2479/14-12-2022 (ΑΔΑ: 6ΙΒΜ7Λ9-ΘΛ3, ΑΔΑΜ: 23ΑWRD012393381) απόφαση Οικονομικής Επιτροπής Περιφέρειας Ηπείρου, ύστερα από την αρ. πρ. 185100/6345/30-11-2022 (ΑΔΑΜ:22PROC011674032) πρόσκληση υποβολής προσφοράς και τις κατατεθείσες οικονομικές προσφορές.
  14. Την υπ' αριθ. 50929/2091/30-03-2023 (23ΣΥΜΝ012398419 2023-03-30) Σύμβαση της Π.Ε. Πρέβεζας με την εταιρεία «ΑΙΚ. ΖΗΚΑ & Ε. ΚΑΙΛΑΣ & ΣΙΑ Ε.Ε» για την υλοποίηση της υπηρεσίας με τίτλο: «Παροχή Υπηρεσιών Συνοδευτικών Μέτρων για τις ανάγκες των εταιρών της Κ.Σ. Π.Ε. Πρέβεζας» στα πλαίσια της πράξης «Αποκεντρωμένες προμήθειες Τροφίμων και Β.Υ.Σ., Διοικητικές δαπάνες και παροχή Συνοδευτικών μέτρων 2018-2019» Κ.Σ. Π.Ε. Πρέβεζας με κωδικό ΜΙΣ/ΟΠΣ 5029481» όπου συμπεριλαμβάνονται και οι τεχνικές προδιαγραφές του έργου.
  15. Το από 15-05-2023 6<sup>ο</sup> Πρακτικό – Θέμα 4<sup>ο</sup> ΕΗΔ (ΑΔΑ: ΨΜΗΖ7Λ9-Δ52) της Επιτροπής Περιβάλλοντος, Χωρικού Σχεδιασμού και Ανάπτυξης Περιφερειακού Συμβουλίου Ηπείρου, με το οποίο εγκρίνεται η παράταση της Σύμβασης 50929/2091/30-03-2023 (ΑΔΑΜ 23ΣΥΜΝ012398419) έως τις 30.11.2023.
  16. Την υπ' αριθ. 50929/2091/30-03-2023 (23ΣΥΜΝ012398419 2023-03-30) Σύμβαση της Π.Ε. Πρέβεζας με την εταιρεία «ΑΙΚ. ΖΗΚΑ & Ε. ΚΑΙΛΑΣ & ΣΙΑ Ε.Ε» για την υλοποίηση της υπηρεσίας με τίτλο: «Παροχή Υπηρεσιών Συνοδευτικών Μέτρων για τις ανάγκες των εταιρών της Κ.Σ. Π.Ε. Πρέβεζας» στα πλαίσια της πράξης «Αποκεντρωμένες προμήθειες Τροφίμων και Β.Υ.Σ., Διοικητικές δαπάνες και παροχή Συνοδευτικών μέτρων 2018-2019» Κ.Σ. Π.Ε. Πρέβεζας με κωδικό ΜΙΣ/ΟΠΣ 5029481»όπως τροποποιήθηκε με την υπ' αριθ. 75543/3188/22-06-2023 (ΑΔΑΜ 23ΣΥΜΝ012935748) Σύμβαση (χρονική παράταση έως 30-11-2023).
  17. Το υπ' αριθ. 2131/29-08-20-2023 Πρωτόκολλο Παραλαβής-Βεβαίωσης Καλής Εκτέλεσης Υπηρεσίας της αρμόδιας επιτροπής Παρακολούθησης και Παραλαβής Αποκεντρωμένων Προμηθειών (τροφίμων, ΒΥΣ, διοικητικών δαπανών και παροχής συνοδευτικών μέτρων) ΤΕΒΑ της Πράξης «ΑΠΟΚΕΝΤΡΩΜΕΝΕΣ ΠΡΟΜΗΘΕΙΕΣ ΤΡΟΦΙΜΩΝ ΚΑΙ ΒΑΣΙΚΗΣ ΥΛΙΚΗΣ ΣΥΝΔΡΟΜΗΣ, ΔΙΟΙΚΗΤΙΚΕΣ ΔΑΠΑΝΕΣ ΚΑΙ ΠΑΡΟΧΗ ΣΥΝΟΔΕΥΤΙΚΩΝ ΜΕΤΡΩΝ 2018-2019/ ΚΣ Π.Ε. ΠΡΕΒΕΖΑΣ» με κωδικό ΟΠΣ 5029481.

**ΕΙΣΗΓΟΥΜΑΣΤΕ**

Την έγκριση της Παραλαβής-Βεβαίωσης Καλής Εκτέλεσης Υπηρεσίας (2<sup>ο</sup> παραδοτέο) σύμφωνα με το 15-05-2023 6<sup>ο</sup> Πρακτικό – Θέμα 4<sup>ο</sup> ΕΗΔ (ΑΔΑ: ΨΜΗΖ7Λ9-Δ52) της Επιτροπής Περιβάλλοντος, Χωρικού Σχεδιασμού και Ανάπτυξης Περιφερειακού Συμβουλίου Ηπείρου, με το οποίο εγκρίνεται η χρονική παράταση της υπ' αριθ. 50929/2091/30-03-2023 (23ΣΥΜΝ012398419 2023-03-30) Σύμβασης».

2) Το αριθ. πρωτ. οικ. 2131/29-08-2023 Πρωτόκολλο Παραλαβής – Βεβαίωση καλής εκτέλεσης υπηρεσίας:

**ΠΡΩΤΟΚΟΛΛΟ ΠΑΡΑΛΑΒΗΣ - ΒΕΒΑΙΩΣΗ ΚΑΛΗΣ ΕΚΤΕΛΕΣΗΣ ΥΠΗΡΕΣΙΑΣ**

Στην Πρέβεζα σήμερα, 29-08-2023, ημέρα Τρίτη και ώρα 11:30 π.μ. έχοντας υπόψη:

1. Τον Κανονισμό (ΕΕ) αριθ. 223/2014 του Ευρωπαϊκού Κοινοβουλίου και του Συμβουλίου της 11ης Μαρτίου 2014 για το Ταμείο Ευρωπαϊκής Βοήθειας προς τους Απόρους, όπως ισχύει, ως και τον συμπληρωματικό και τους εφαρμοστικούς αυτού,
2. Την Εκτελεστική απόφαση (ΕΕ) C(2014) 9803 final της 15ης Δεκεμβρίου 2014 σχετικά με την έγκριση του Επιχειρησιακού Προγράμματος Επισιτιστικής και/ή Βασικής Υλικής Συνδρομής για στήριξη από το Ταμείο Ευρωπαϊκής Βοήθειας προς τους Απόρους για την Ελλάδα,
3. Τον Ν. 4314/2014 (ΦΕΚ 265/Α') «Για τη διαχείριση, τον έλεγχο και την εφαρμογή αναπτυξιακών παρεμβάσεων για την προγραμματική περίοδο 2014–2020, Β) Ενσωμάτωση της Οδηγίας 2012/17 του Ευρωπαϊκού Κοινοβουλίου και του Συμβουλίου της 13ης Ιουνίου 2012 (ΕΕ L 156/16.6.2012)

ΕΠΙΤΡΟΠΗ ΠΕΡΙΒΑΛΛΟΝΤΟΣ, ΧΩΡΙΚΟΥ ΣΧΕΔΙΑΣΜΟΥ ΚΑΙ ΑΝΑΠΤΥΞΗΣ  
ΠΕΡΙΦΕΡΕΙΑΚΟΥ ΣΥΜΒΟΥΛΙΟΥ ΗΠΕΙΡΟΥ  
ΠΡΑΚΤΙΚΟ 11<sup>ο</sup> / 31-08-2023 / ΘΕΜΑ: ΕΗΔ 1<sup>ο</sup>

στο ελληνικό δίκαιο, τροποποίηση του Ν. 3419/2005 (Α' 297) και άλλες διατάξεις» και ιδίως το άρθρο 45.

4. Την υπ' αριθμ. 604/24.04.2015 (ΦΕΚ 770/Β') Κ.Υ.Α. «Σύστημα Διαχείρισης, Αξιολόγησης, Παρακολούθησης και Ελέγχου ενεργειών που συγχρηματοδοτούνται από το Ταμείο Ευρωπαϊκής Βοήθειας προς τους Απόρους (Τ.Ε.Β.Α.)» όπως τροποποιημένη ισχύει.

5. Τον Ν. 3852/2010 (ΦΕΚ 87Α/27-6-2010) «Νέα Αρχιτεκτονική της Αυτοδιοίκησης και της Αποκεντρωμένης Διοίκησης - Πρόγραμμα Καλλικράτης»

6. Τον Ν. 4412/2016 « Δημόσιες Συμβάσεις Έργων, Προμηθειών και Υπηρεσιών (προσαρμογή στις οδηγίες 2014/24/ΕΕ και 2014/25/ΕΕ)» (ΦΕΚ Α' /147/8-8-2016).

7. Την υπ' αριθμ. Δ23/οικ.23761/1507/27-05-2015 (ΦΕΚ 1064/τΒ/5-6-2015) Υπ. Απόφαση «Προσδιορισμός Κοινωνικών Συμπράξεων για την υλοποίηση των παρεμβάσεων του Επιχειρησιακού Προγράμματος : Επισιτιστικής και Βασικής Υλικής Συνδρομής για το Ταμείο Ευρωπαϊκής Βοήθειας προς τους Απόρους (ΤΕΒΑ/FEAD)».

8. Την αριθμ. Δ23/οικ.25416/1618/05/06/2015 Πρόσκληση του Υπουργείου Εργασίας, Ασφάλισης και Κοινωνικής Αλληλεγγύης, στο πλαίσιο των δράσεων του Επιχειρησιακού Προγράμματος «Επισιτιστικής και Βασικής Υλικής Συνδρομής για το Ταμείο Ευρωπαϊκής Βοήθειας για τους Απόρους (ΤΕΒΑ/FEAD).

9. Την υπ' αριθμ. πρωτ. 858/23-07-2018 Υ.Α. και με ΑΔΑ:6Υ9ΥΟΞ7Φ-ΑΑΟ, ένταξη της Πράξης «ΑΠΟΚΕΝΤΡΩΜΕΝΕΣ ΠΡΟΜΗΘΕΙΕΣ ΤΡΟΦΙΜΩΝ ΚΑΙ ΒΑΣΙΚΗΣ ΥΛΙΚΗΣ ΣΥΝΔΡΟΜΗΣ, ΔΙΟΙΚΗΤΙΚΕΣ ΔΑΠΑΝΕΣ ΚΑΙ ΠΑΡΟΧΗ ΣΥΝΟΔΕΥΤΙΚΩΝ ΜΕΤΡΩΝ 2018-2019/ ΚΣ ΠΕ ΠΡΕΒΕΖΑΣ» με κωδικό ΜΙΣ/ΟΠΣ 5029481 στο Ε.Π. «Επισιτιστικής και Βασικής Υλικής Συνδρομής» του ΤΕΒΑ 2014-2020.

10. Την αριθμ. Δ13/οικ./52629/2021 (ΦΕΚ 3441/Β/2021) Κ.Υ.Α. των Υπ. Ανάπτυξης και Επενδύσεων – Εργασίας και Κοινωνικών Υποθέσεων με θέμα «Τροποποίηση της υπό στοιχεία Δ26/οικ./54796/531/21-11-2017 κοινής υπουργικής απόφασης: «Κατανομή προϋπολογισμού για τη χρηματοδοτική περίοδο 2018-2019, στο πλαίσιο του Επιχειρησιακού Προγράμματος Επισιτιστικής και Βασικής Υλικής Συνδρομής, το οποίο χρηματοδοτείται από το Ταμείο Ευρωπαϊκής Βοήθειας προς τους Απόρους (ΤΕΒΑ)» (Β' 4233), όπως τροποποιήθηκε και ισχύει με την υπό στοιχεία Δ13/οικ./20608/469/09-05-2019 (ΦΕΚ 1990/τβ'/31-5-2019) Κ.Υ.Α. «αύξηση προϋπολογισμού-παράταση αποκεντρωμένων προμηθειών 2018-2019».

11. Τις τροποποιήσεις: α) των 57 Πράξεων της Πρόσκλησης «ΑΠΟΚΕΝΤΡΩΜΕΝΕΣ ΠΡΟΜΗΘΕΙΕΣ ΤΡΟΦΙΜΩΝ ΚΑΙ ΒΑΣΙΚΗΣ ΥΛΙΚΗΣ ΣΥΝΔΡΟΜΗΣ, ΔΙΟΙΚΗΤΙΚΕΣ ΔΑΠΑΝΕΣ ΚΑΙ ΠΑΡΟΧΗ ΣΥΝΟΔΕΥΤΙΚΩΝ ΜΕΤΡΩΝ 2018-2019» για ΟΠΣ 5029481 της ΚΣ Π.Ε. Πρέβεζας: ως προς την αύξηση του προϋπολογισμού σε 952.454,14 € (Υ.Α. υπ' αρ.πρ.568 οικ./24-04-2020, ΑΔΑ: 91Ξ8ΟΞ7Φ-Κ1Μ), β) των 39 Πράξεων της Πρόσκλησης με τίτλο «ΑΠΟΚΕΝΤΡΩΜΕΝΕΣ ΠΡΟΜΗΘΕΙΕΣ ΤΡΟΦΙΜΩΝ ...ΣΥΝΟΔΕΥΤΙΚΩΝ ΜΕΤΡΩΝ 2018-2019» ομοίως ως προς την αύξηση του προϋπολογισμού σε 1.150.941,75 € Υ.Α. υπ' αρ. πρ. οικ. 1039/03-09-2021 (ΑΔΑ: 6Ξ0ΡΟΞ7Φ-Ε5Θ)

12. Τις παρατάσεις μέχρι 31-12-2023 του οικονομικού αντικειμένου (Υ.Α. υπ' αριθ.839 οικ./02-10-2019, ΑΔΑ: ΩΕΟ6ΟΞ7Φ-ΑΓ6), μέχρι 31-12-2022 του φυσικού αντικειμένου (Υ.Α. υπ' αριθ.476 οικ./26-03-2021, ΑΔΑ: ΩΘΕΙΟΞ7Φ-ΞΟΤ) και μέχρι 31-12-2023 του φυσικού αντικειμένου (Υ.Α. υπ' αριθ. 530 οικ./04-04-20123, ΑΔΑ: ΩΝΥΦ46Μ9ΗΓ-Α59).

13. Την με αριθ. πρωτ. 106899/10-10-2018 (ΑΔΑ: ΨΠΕΛ465ΧΙ8-720) απόφαση του Υφυπουργού Οικονομίας και Ανάπτυξης, με την οποία εγκρίνεται η ένταξη στο ΠΔΕ 2018, στη ΣΑΕ 0938 του έργου «ΑΠΟΚΕΝΤΡΩΜΕΝΕΣ ΠΡΟΜΗΘΕΙΕΣ ΤΡΟΦΙΜΩΝ ΚΑΙ ΒΑΣΙΚΗΣ ΥΛΙΚΗΣ ΣΥΝΔΡΟΜΗΣ, ΔΙΟΙΚΗΤΙΚΕΣ ΔΑΠΑΝΕΣ ΚΑΙ ΠΑΡΟΧΗ ΣΥΝΟΔΕΥΤΙΚΩΝ ΜΕΤΡΩΝ 2018-2019» ΚΣ ΠΕ ΠΡΕΒΕΖΑΣ» με Κωδικό έργου/ΜΙΣ 2018ΣΕ09380045/5029481, και β) τις με αριθ. πρωτ. 59980/28-05-2021, 55187/27-05-2022 και 25563/21-03-2023 αποφάσεις (ΣΑΕ0938 ΤΡΟΠ. 0) του Ανάπτυξης και Επενδύσεων, με τις οποίες εγκρίνεται η ένταξη στο ΠΔΕ 2021 (ΑΔΑ: ΨΠ5Ζ46ΜΤΛΡ-2Δ0), ΠΔΕ 2022 (ΑΔΑ: 9ΘΕ446ΜΤΛΡ-Α3Ο) και ΠΔΕ 2023 (ΑΔΑ: 6Ζ6Ν46ΜΤΛΡ-2Η8).

14. Το υπ' αριθ. οικ. 40407/1437/17-03-2022 πρωτογενές αίτημα του Τμήματος Προμηθειών της Δ/σης Διοικητικού-Οικονομικού της Π.Ε. Πρέβεζας για την υλοποίηση της πράξης: «Αποκεντρωμένες προμήθειες Τροφίμων και Β.Υ.Σ., Διοικητικές δαπάνες και παροχή Συνοδευτικών μέτρων 2018-2019» Κ.Σ. Π.Ε. Πρέβεζας με κωδικό ΜΙΣ/ΟΠΣ 5029481»

ΕΠΙΤΡΟΠΗ ΠΕΡΙΒΑΛΛΟΝΤΟΣ, ΧΩΡΙΚΟΥ ΣΧΕΔΙΑΣΜΟΥ ΚΑΙ ΑΝΑΠΤΥΞΗΣ  
ΠΕΡΙΦΕΡΕΙΑΚΟΥ ΣΥΜΒΟΥΛΙΟΥ ΗΠΕΙΡΟΥ  
ΠΡΑΚΤΙΚΟ 11<sup>ο</sup> / 31-08-2023 / ΘΕΜΑ: ΕΗΔ 1<sup>ο</sup>

15. Το υπ' αριθ. **οικ. 2386/16-11-2022 αίτημα της Δ/σης Δημ. Υγείας και Κ.Μ. Π.Ε. Πρέβεζας** για ανάθεση έργου: «Παροχή Υπηρεσιών Συνοδευτικών Μέτρων για τις ανάγκες των εταίρων της Κ.Σ. Π.Ε. Πρέβεζας» στα πλαίσια της πράξης «Αποκεντρωμένες προμήθειες Τροφίμων και Β.Υ.Σ., Διοικητικές δαπάνες και παροχή Συνοδευτικών μέτρων 2018-2019» Κ.Σ. Π.Ε. Πρέβεζας με κωδικό MIS/ΟΠΣ 5029481» όπου συμπεριλαμβάνονται και οι τεχνικές προδιαγραφές του έργου.

16. Την υπ' αριθ. **34/2479/14-12-2022 (ΑΔΑ: 6ΙΒΜ7Λ9-ΘΛ3, ΑΔΑΜ: 23ΑWRD012393381)** απόφαση Οικονομικής Επιτροπής Περιφέρειας Ηπείρου, ύστερα από την αρ.πρ. 185100/6345/30-11-2022 (ΑΔΑΜ:22PROC011674032) πρόσκληση υποβολής προσφοράς και τις κατατεθείσες οικονομικές προσφορές.

17. Την υπ' αριθ. **50929/2091/30-03-2023 (23SYMV012398419) Σύμβαση** της Π.Ε. Πρέβεζας με την εταιρεία «ΑΙΚ. ΖΗΚΑ & Ε. ΚΑΙΛΑΣ & ΣΙΑ Ε.Ε» για την υλοποίηση της υπηρεσίας με τίτλο: «Παροχή Υπηρεσιών Συνοδευτικών Μέτρων για τις ανάγκες των εταίρων της Κ.Σ. Π.Ε. Πρέβεζας» στα πλαίσια της πράξης «Αποκεντρωμένες προμήθειες Τροφίμων και Β.Υ.Σ., Διοικητικές δαπάνες και παροχή Συνοδευτικών μέτρων 2018-2019» Κ.Σ. Π.Ε. Πρέβεζας με κωδικό MIS/ΟΠΣ 5029481».

18. Το από 15-05-2023 6<sup>ο</sup> Πρακτικό – Θέμα 4<sup>ο</sup> ΕΗΔ (ΑΔΑ: ΨΜΗΖ7Λ9-Δ52) της Επιτροπής Περιβάλλοντος, Χωρικού Σχεδιασμού και Ανάπτυξης Περιφερειακού Συμβουλίου Ηπείρου, με το οποίο εγκρίνεται η **παράταση** της Σύμβασης 50929/2091/30-03-2023 (ΑΔΑΜ 23SYMV012398419) έως τις 30.11.2023.

19. Την υπ' αριθ. **50929/2091/30-03-2023 (23SYMV012398419) Σύμβαση** της Π.Ε. Πρέβεζας με την εταιρεία «ΑΙΚ. ΖΗΚΑ & Ε. ΚΑΙΛΑΣ & ΣΙΑ Ε.Ε» για την υλοποίηση της υπηρεσίας με τίτλο: «Παροχή Υπηρεσιών Συνοδευτικών Μέτρων για τις ανάγκες των εταίρων της Κ.Σ. Π.Ε. Πρέβεζας» στα πλαίσια της πράξης «Αποκεντρωμένες προμήθειες Τροφίμων και Β.Υ.Σ., Διοικητικές δαπάνες και παροχή Συνοδευτικών μέτρων 2018-2019» Κ.Σ. Π.Ε. Πρέβεζας με κωδικό MIS/ΟΠΣ 5029481» όπως τροποποιήθηκε με την υπ' αριθ. **75543/3188/22-06-2023 (ΑΔΑΜ 23SYMV012935748) Σύμβαση (χρονική παράταση έως 30-11-2023).**

20. Την υπ' αριθ. **οικ. 1249/16-06-2022 Απόφαση** του Περιφερειάρχη Ηπείρου περί συγκρότησης και ορισμού μελών Επιτροπής παρακολούθησης και παραλαβής των Αποκεντρωμένων Προμηθειών (τροφίμων, ΒΥΣ, διοικητικών δαπανών και παροχής συνοδευτικών μέτρων) ΤΕΒΑ πράξης 2018-2019 με MIS/ΟΠΣ 5029481 από τον δικαιούχο για λογαριασμό της Κ. Σ. Π.Ε. Πρέβεζας (ΑΔΑ: Ω5ΒΣ7Λ9-ΙΛΡ).

21. Την από **01-08-2023 αίτηση** (με τον αρ. πρωτ. 1949/04-08-2023 της υπηρεσίας μας) του Αναδόχου «ΑΙΚ. ΖΗΚΑ & Ε. ΚΑΙΛΑΣ & ΣΙΑ Ε.Ε» και το συνοδευτικό αυτής 2<sup>ο</sup> παραδοτέο (που αποτελεί συμβατική υποχρέωση αυτού), προκειμένου να γίνει η τμηματική πληρωμή της Β' δόσης του συμβατικού τιμήματος.

#### ΣΥΝΗΛΘΕ

Η Επιτροπή Παρακολούθησης και Παραλαβής, που ορίζεται στο υπό στοιχείο '20' ως αρμόδια και για τις διοικητικές δαπάνες της εν λόγω πράξης ΤΕΒΑ της Κ.Σ. Περιφερειακής Ενότητας Πρέβεζας αποτελούμενη από τους:

Α) ΚΟΣΜΑ ΚΩΤΣΟΥΛΑ, ΕΠΟΠΤΗ ΔΗΜΟΣΙΑΣ ΥΓΕΙΑΣ

Β) ΣΠΥΡΙΔΟΥΛΑ ΚΟΝΤΑΞΗ, ΓΕΩΠΟΝΟ

Γ) ΒΑΣΙΛΙΚΗ ΠΑΠΑΔΗΜΑ, ΚΤΗΝΙΑΤΡΟ

προκειμένου να ελέγξει το 2<sup>ο</sup> παραδοτέο του Αναδόχου («ΑΙΚ. ΖΗΚΑ & Ε. ΚΑΙΛΑΣ & ΣΙΑ Ε.Ε») και να προβεί στην οριστική παραλαβή και χορήγηση Βεβαίωσης καλής εκτέλεσης για την μέχρι το 2<sup>ο</sup> παραδοτέο παρασχεθείσα υπηρεσία: «Παροχή Υπηρεσιών Συνοδευτικών Μέτρων για τις ανάγκες των εταίρων της Κ.Σ. Π.Ε. Πρέβεζας» στα πλαίσια της πράξης «Αποκεντρωμένες προμήθειες Τροφίμων και Β.Υ.Σ., Διοικητικές δαπάνες και παροχή Συνοδευτικών μέτρων 2018-2019» Κ.Σ. Π.Ε. Πρέβεζας με κωδικό MIS/ΟΠΣ 5029481», σύμφωνα με τις Τεχνικές Προδιαγραφές και τις Συμβατικές υποχρεώσεις.

#### Η ΕΠΙΤΡΟΠΗ

Παρακολούθησε την πρόοδο των όλων των παρεχόμενων υπηρεσιών κατά τη διάρκεια του έργου (από την υπογραφή της σύμβασης **μέχρι το 2<sup>ο</sup> παραδοτέο**), διενήργησε τον προβλεπόμενο έλεγχο επί του παραδοτέου σύμφωνα με τα αναφερόμενα στις Τεχνικές Προδιαγραφές και στη Σύμβαση. Το 2<sup>ο</sup> Παραδοτέο της σύμβασης 50929/2091-30.03.2023, αφορά την ανάπτυξη έκθεσης σχετικά με τις δράσεις που υλοποιήθηκαν από την έναρξη της σύμβασης έως 31.07.2023. Οι δράσεις αφορούν:

Α. **συνεντεύξεις/συνεδρίες**, είτε εξ αποστάσεως μέσω ψηφιακών μέσων, είτε δια ζώσης που πραγματοποιήθηκαν από στελέχη κατάλληλων ειδικοτήτων (διαιτολόγος-διατροφολόγος) με σκοπό

ΕΠΙΤΡΟΠΗ ΠΕΡΙΒΑΛΛΟΝΤΟΣ, ΧΩΡΙΚΟΥ ΣΧΕΔΙΑΣΜΟΥ ΚΑΙ ΑΝΑΠΤΥΞΗΣ  
ΠΕΡΙΦΕΡΕΙΑΚΟΥ ΣΥΜΒΟΥΛΙΟΥ ΗΠΕΙΡΟΥ  
ΠΡΑΚΤΙΚΟ 11<sup>ο</sup> / 31-08-2023 / ΘΕΜΑ: ΕΗΔ 1<sup>ο</sup>

την ενθάρρυνση και συμβουλευτική για το θέμα «Διατροφικές συμβουλές και συμβουλές υγιεινής διατροφής». Από την υπογραφή της σύμβασης έως τις 31.07.2023 πραγματοποιήθηκαν συνολικά 70 συνεδρίες (βλ. Παράρτημα Α του 2<sup>ου</sup> Παραδοτέου) σε ωφελούμενους οι οποίες περιλαμβάνουν:

- Διατροφική αξιολόγηση και εκπαίδευση - Ερωτηματολόγιο συνηθειών διατροφής (διατροφικό ιστορικό) / Παρουσιολόγιο συνεδρίας.
  - Εξατομικευμένη διατροφική συμβουλευτική.
  - Οδηγίες για την σωστή παρακολούθηση του προγράμματος της διατροφικής συμπεριφοράς.
- Επίσης στους ωφελούμενους διανεμήθηκαν πληροφοριακά έντυπα (Ο «Δεκάλογος» της υγιεινής διατροφής) (Υγιεινή και Ασφάλεια Τροφίμων) (Σωστή διαχείριση και αποθήκευση τροφών) όπως καταγράφονται στο Β. (Δημοσιότητα).

Β. **Δημοσιότητα συνοδευτικών μέτρων** αφορά έντυπη ενημέρωση (έντυπο αίτησης, αφίσα, ενημερωτικά φυλλάδια, έντυπες καταχωρήσεις, ηλεκτρονικές καταχωρήσεις) (βλ. Παράρτημα Β, Παράρτημα Γ)

Ως εκ τούτου η Επιτροπή:

#### **ΑΠΟΦΑΙΝΕΤΑΙ**

Ότι η υπηρεσία που εκτελέστηκε και το παραδοτέο που υπεβλήθη είναι σύμφωνα με τις Τεχνικές προδιαγραφές και τη Σύμβαση, τόσο ως προς τα ποιοτικά όσο και ως προς τα ποσοτικά στοιχεία και την επίτευξη των αποτελεσμάτων που έχουν τεθεί στα πλαίσια των εγκεκριμένων προϋπολογισμών και χρονοδιαγραμμάτων και καλύπτουν τις Συμβατικές Υπηρεσίες που όφειλε να παράσχει ο Ανάδοχος.

#### **ΠΡΟΒΑΙΝΕΙ**

Στην οριστική ποσοτική και ποιοτική παραλαβή και βεβαιώνει την καλή εκτέλεση των υπηρεσιών (που αντιστοιχούν στην Β΄ δόση επί του συμβατικού τιμήματος) για την έως το 2<sup>ο</sup> παραδοτέο παρασχεθείσα υπηρεσία: «Παροχή Υπηρεσιών Συνοδευτικών Μέτρων για τις ανάγκες των εταίρων της Κ.Σ. Π.Ε. Πρέβεζας» στα πλαίσια της πράξης «Αποκεντρωμένες προμήθειες Τροφίμων και Β.Υ.Σ., Διοικητικές δαπάνες και παροχή Συνοδευτικών μέτρων 2018-2019» Κ.Σ. Π.Ε. Πρέβεζας με κωδικό ΜΙΣ/ΟΠΣ 5029481».

#### **Η ΕΠΙΤΡΟΠΗ**

1. ΚΟΣΜΑΣ ΚΩΤΣΟΥΛΑΣ, Τ.Ε. Επόπτης Δημόσιας Υγείας
2. ΣΠΥΡΙΔΟΥΛΑ ΚΟΝΤΑΞΗ, Π.Ε. Γεωπόνος
3. ΒΑΣΙΛΙΚΗ ΠΑΠΑΔΗΜΑ, Π.Ε. Κτηνίατρος

3) Την υπ' αριθ. 6/85/15-05-2023 Απόφαση της Επιτροπής Περιβάλλοντος, Χωρικού Σχεδιασμού & Ανάπτυξης Π.Η. (Πρακτικό 6<sup>ο</sup> /15-05-2023 ΑΔΑ:ΨΜΗΖ7Λ9-Δ52).

4) Την τοποθέτηση του κ. Γοργόλη Βασίλειου ο οποίος παρουσίασε το θέμα και εισηγήθηκε η Επιτροπή να εγκρίνει το Πρωτόκολλο Παραλαβής σύμφωνα με την εισήγηση της υπηρεσίας.

5) Την τοποθέτηση του κ. Κορωναίου Θεόδωρου από την παράταξη «Κοινό των Ηπειρωτών», ο οποίος ψήφισε ΘΕΤΙΚΑ.

6) Την τοποθέτηση της κας Ζέκα-Πάσχου Κωνσταντίνας από την παράταξη «Λαϊκή Συσπείρωση Ηπείρου», η οποία ψήφισε ΘΕΤΙΚΑ.

7) Την τοποθέτηση του κ. Γαλατά Ζώη από την παράταξη «Αριστερή Παρέμβαση στην Ήπειρο», ο οποίος ψήφισε ΘΕΤΙΚΑ.

και ό,τι διατυπώθηκε κατά την διάρκεια της συζήτησης του θέματος:

#### **Αποφασίζει ΟΜΟΦΩΝΑ**

**(Απόφαση 11/148/31-08-2023)**

**Εγκρίνει** το αριθ. πρωτ. 2131/29-08-2023 Πρωτόκολλο Παραλαβής – Βεβαίωση καλής εκτέλεσης υπηρεσίας(2ο παραδοτέο) της Επιτροπής παρακολούθησης και παραλαβής των

ΕΠΙΤΡΟΠΗ ΠΕΡΙΒΑΛΛΟΝΤΟΣ, ΧΩΡΙΚΟΥ ΣΧΕΔΙΑΣΜΟΥ ΚΑΙ ΑΝΑΠΤΥΞΗΣ  
ΠΕΡΙΦΕΡΕΙΑΚΟΥ ΣΥΜΒΟΥΛΙΟΥ ΗΠΕΙΡΟΥ  
ΠΡΑΚΤΙΚΟ 11<sup>ο</sup> / 31-08-2023 / ΘΕΜΑ: ΕΗΔ 1<sup>ο</sup>

Αποκεντρωμένων Προμηθειών (τροφίμων, ΒΥΣ, διοικητικών δαπανών και παροχής συνοδευτικών μέτρων) ΤΕΒΑ πράξης 2018-2019 με ΜΙΣ/ΟΠΣ 5029481 από τον δικαιούχο για λογαριασμό της Κ. Σ. Π.Ε. Πρέβεζας.

Το παρόν πρακτικό, αφού συντάχθηκε, αναγνώσθηκε και βεβαιώθηκε, υπογράφεται ως εξής:

**Ο ΠΡΟΕΔΡΟΣ ΤΗΣ ΕΠΙΤΡΟΠΗΣ**

**ΒΑΣΙΛΕΙΟΣ ΓΟΡΓΟΛΗΣ**

ΑΝΤΙΠΕΡΙΦΕΡΕΙΑΡΧΗΣ  
ΠΕΡΙΒΑΛΛΟΝΤΟΣ, ΑΝΑΠΤΥΞΗΣ & ΕΜΠΟΡΙΟΥ

Ακριβές Απόσπασμα  
από το Πρακτικό 11ο/31-08-2023

**Η Γραμματέας**  
(πρακτικογράφος)

Βαγιούλα Διαμάντη

**ΤΑ ΜΕΛΗ ΤΗΣ ΕΠΙΤΡΟΠΗΣ**

1. Σίμου - Τάσιου Αναστασία
2. Κατέρης Ιωάννης
3. Γαϊτανίδης Πρόδρομος
4. Λάμπρου Αλκιβιάδης
5. Φώτης Φώτιος
6. Σιαράβας Κωνσταντίνος (αναπληρωματικό μέλος)
7. Μητροκώστα Παναγιώτα (αναπληρωματικό μέλος)
8. Κορωναίος Θεόδωρος
9. Ζέκα - Πάσχου Κωνσταντίνα
10. Ζώης Γαλατάς

ΕΠΙΤΡΟΠΗ ΠΕΡΙΒΑΛΛΟΝΤΟΣ, ΧΩΡΙΚΟΥ ΣΧΕΔΙΑΣΜΟΥ ΚΑΙ ΑΝΑΠΤΥΞΗΣ  
ΠΕΡΙΦΕΡΕΙΑΚΟΥ ΣΥΜΒΟΥΛΙΟΥ ΗΠΕΙΡΟΥ  
ΑΠΟΣΠΑΣΜΑ ΑΠΟ ΠΡΑΚΤΙΚΟ 11<sup>ο</sup> /31-08-2023 / ΘΕΜΑ 1<sup>ο</sup>

<b>Δ10</b>	<b>ΕΝΤΥΠΟ ΤΥΠΟΠΟΙΗΜΕΝΗΣ ΓΝΩΜΟΔΟΤΗΣΗΣ ΠΕΡΙΦΕΡΕΙΑΚΟΥ ΣΥΜΒΟΥΛΙΟΥ ΓΙΑ ΤΗΝ ΔΙΑΔΙΚΑΣΙΑ ΕΚΔΟΣΗΣ ΑΠΟΦΑΣΗΣ ΠΕΡΙΒΑΛΛΟΝΤΙΚΩΝ ΟΡΩΝ ΕΡΓΩΝ ΚΑΙ ΔΡΑΣΤΗΡΙΟΤΗΤΩΝ ΚΑΤΗΓΟΡΙΑΣ Α</b>		
<b>ΕΛΛΗΝΙΚΗ ΔΗΜΟΚΡΑΤΙΑ</b> <b>ΠΕΡΙΦΕΡΕΙΑ ΗΠΕΙΡΟΥ</b> <b>ΕΠΙΤΡΟΠΗ ΠΕΡΙΒΑΛΛΟΝΤΟΣ</b> <b>ΧΩΡΙΚΟΥ ΣΧΕΔΙΑΣΜΟΥ &amp; ΑΝΑΠΤΥΞΗΣ</b> Ταχ. Δ/ση: Διοικητήριο Περιφέρειας Ηπείρου Πλ. Πύρρου 1, 45221 Ιωάννινα Πληροφορίες: Β. Διαμάντη Τηλ.: 2651087330 Email: epitropi.anaptyxis@php.gov.gr	Ημερομηνία: 31-08-2023 Ημερομηνία: 20-06-2023 Αρ. Πρωτοκόλλου (εισερχόμενου): 30079 Περιβαλλοντική ταυτότητα (ΠΕΤ) έργου ή δραστηριότητας: <b>2306960721</b>		
	<p><b>Προς:</b> Αποκεντρωμένη Διοίκηση Ηπείρου-Δυτικής Μακεδονίας          Δ/ση Περιβάλλοντος &amp; Χωρικού Σχεδιασμού Ηπείρου          5<sup>ο</sup>χλμ εθνικής οδού Ιωαννίνων – Κοζάνης          ΤΚ 45445 <u>Ιωάννινα</u>          Υπόψη κ. Χήρα Πέτρου</p> <p><b>Κοιν:</b> Δ/ση Περιβάλλοντος &amp; Χωρικού Σχεδιασμού Π.Η. - Τμήμα Περιβάλλοντος  <u>Ενταύθα</u>          Υπόψη κ. Τσιάρα Ευάγγελου</p>		
<b>1. ΤΙΤΛΟΣ ΕΡΓΟΥ Η΄ ΔΡΑΣΤΗΡΙΟΤΗΤΑΣ</b>			
«Έγκριση Περιβαλλοντικών Όρων εγκατάστασης πτηνοτροφικής μονάδας, δυναμικότητας 35.280 ορνιθίων κρεατοπαραγωγής, με υδρογεώτρηση, στη θέση «Ασβεσταριές», Τ.Κ. Πέτα, Δήμου Νικολάου Σκουφά, Π.Ε. Άρτας, Περιφέρειας Ηπείρου». Φορέας πραγματοποίησης και λειτουργίας του έργου είναι η εταιρεία: «Γ.Σ. ΚΟΛΙΟΣ ΜΟΝΟΠΡΟΣΩΠΗ ΙΚΕ»			
<b>2. ΥΠΗΡΕΣΙΑ ΤΗΣ ΠΕΡΙΦΕΡΕΙΑΣ ΠΟΥ ΕΙΣΗΓΗΘΗΚΕ ΓΙΑ ΤΗΝ ΜΕΛΕΤΗ ΠΕΡΙΒΑΛΛΟΝΤΙΚΩΝ ΕΠΙΠΤΩΣΕΩΝ (ΜΠΕ) ΤΟΥ ΕΡΓΟΥ Η΄ ΤΗΣ ΔΡΑΣΤΗΡΙΟΤΗΤΑΣ ΣΤΟ ΠΕΡΙΦΕΡΕΙΑΚΟ ΣΥΜΒΟΥΛΙΟ</b>			
Τμήμα Περιβάλλοντος - Δ/ση Περιβάλλοντος & Χωρικού Σχεδιασμού Π.Η.			
<b>3. ΑΠΟΨΕΙΣ ΕΝΔΙΑΦΕΡΟΜΕΝΟΥ ΚΟΙΝΟΥ ΠΟΥ ΛΗΦΘΗΚΑΝ ΥΠΟΨΗ</b>			
Α/Α	ΣΤΟΙΧΕΙΑ (ΟΝΟΜΑΤΕΠΩΝΥΜΟ Η΄ ΦΟΡΕΑΣ)	ΗΜΕΡΟΜΗΝΙΑ ΓΝΩΜΟΔΟΤΗΣΗΣ	ΦΟΡΕΑΣ ΣΤΟΝ ΟΠΟΙΟ ΕΣΤΑΛΗ Η ΓΝΩΜΟΔΟΤΗΣΗ
<b>4. ΣΤΟΙΧΕΙΑ ΓΝΩΜΟΔΟΤΗΣΗΣ</b>			
Κατόπιν σχετικού αιτήματος της περιβαλλοντικής Αρχής για το έργο – δραστηριότητα του σημείου 1 του παρόντος και λαμβάνοντας υπόψη:			
<p><b>α)</b> Το με αριθ. πρωτ. 30079/20-06-2023 έγγραφο της Δ/σης Περιβάλλοντος &amp; Χωρικού Σχεδιασμού Α.ΔΗ.-Δ.Μ. με το οποίο διαβιβάστηκε η Μ.Π.Ε. του έργου του θέματος,</p> <p><b>β)</b> Την αριθ. πρωτ. 106457/2125/03-07-2023 Ανακοίνωση – Πρόσκληση της Προέδρου του Περιφερειακού Συμβουλίου κας Σταυρούλας Μπραϊμη – Μπότση.</p>			

ΕΠΙΤΡΟΠΗ ΠΕΡΙΒΑΛΛΟΝΤΟΣ, ΧΩΡΙΚΟΥ ΣΧΕΔΙΑΣΜΟΥ ΚΑΙ ΑΝΑΠΤΥΞΗΣ  
ΠΕΡΙΦΕΡΕΙΑΚΟΥ ΣΥΜΒΟΥΛΙΟΥ ΗΠΕΙΡΟΥ  
ΑΠΟΣΠΑΣΜΑ ΑΠΟ ΠΡΑΚΤΙΚΟ 11<sup>ο</sup> /31-08-2023 / ΘΕΜΑ 1<sup>ο</sup>

**Υ)** Την από 12-07-2023 θετική χωρίς όρους εισήγηση του Τμήματος Περιβάλλοντος της Δ/νσης Περιβάλλοντος & Χωρικού Σχεδιασμού Περιφέρειας Ηπείρου, στην οποία αναφέρονται τα εξής:

«Φορέας υλοποίησης του έργου του θέματος είναι η εταιρεία "Γ.Σ. ΚΟΛΙΟΣ ΜΟΝΟΠΡΟΣΩΠΗ ΙΚΕ".

Η παρούσα Μελέτη Περιβαλλοντικών Επιπτώσεων αφορά στην έκδοση Περιβαλλοντικών Όρων για την κατασκευή και λειτουργία πτηνοτροφικής μονάδας εκτροφής ορνίθων πάχυνσης δυναμικότητας 35.280 πτηνών και υδρογεώτρησης εκτιμώμενου βάθους 70,00 +/- 10,00 μ. σε γήπεδο συνολικού εμβαδού 10.639,79 m<sup>2</sup>, (ΚΑΕΚ 040631502029).

Η υπόψη μονάδα διαθέτει:

- Βεβαίωση Χρήσεων Γης Τμήματος Πολεοδομίας Δήμου Νικ. Σκουφά με αρ. πρωτ. 60/17.02.2023 έγγραφό τους.
- Βεβαίωση Υδροδότησης από την Δ/νση Τεχνικών Υπηρεσιών Δήμου Νικ. Σκουφά με αρ. πρωτ. 2480/19.04.2023 έγγραφό τους.
- Θετική γνωμοδότηση της Εφορείας Αρχαιοτήτων Άρτας με αρ. πρωτ. 66885/12.04.2023 έγγραφό τους.
- Θετική γνωμοδότηση της Εφορείας Νεωτέρων Μνημείων και Τεχνικών Έργων Ηπείρου, Βορ. Ιονίου και Δυτ. Μακεδονίας με αρ. πρωτ. 69905/15.02.2023 έγγραφό του.
- Βεβαίωση συλλογής και αποτέφρωσης νεκρών πτηνών από τον «Πτηνοτροφικό Συνεταιρισμό Άρτας» με αρ. έγκρισης 85Υ2ΕΛ31Μ
- Βεβαίωση από την μονάδα Βιοαερίου «ΦΑΡΜΑ ΧΗΤΑΣ ΑΕ» για την λήψη της κοτσιλιάς και ξηρής στρωμνής.

Για τις ανάγκες της μονάδας:

- Κτίριο 1 - 1294,85 τ.μ.
- Κτίριο 2 - 1115,16 τ.μ.
- Σιλό 1 - 11,16 τ.μ
- Σιλό 2 - 6,45 τ.μ.

Ανάγκες σε νερό: Θα ανέρχονται στα 1.598,69 μ<sup>3</sup>/έτος. Η υδροδότηση της μονάδας θα γίνεται από το δίκτυο του Δήμου καθώς και από υδρογεώτρηση που θα ανορυχθεί.

Εκροές αερίων αποβλήτων: Από τη δραστηριότητα θα παράγονται κάποιες οσμές.

Εκροές υγρών αποβλήτων: Κατά τη λειτουργία της μονάδας τα υγρά απόβλητα είναι αυτά που δημιουργούν τα ζώα εντός των σταβλικών εγκαταστάσεων και στους προαύλιους χώρους, από τα νερά πλύσης των δαπέδων και από τους χώρους υγιεινής του προσωπικού. Αυτά, οδηγούνται σε σύστημα στεγανού – απορροφητικού βόθρου. Για τη διαχείριση των αποβλήτων της η μονάδα θα κατασκευάσει:

Κοπροσωρό με συνολική χωρητικότητα 308,40 m<sup>3</sup>

Σηπτική δεξαμενή χωρητικότητας 34,56 m<sup>3</sup>

Απορροφητικό βόθρο χωρητικότητας 37,50 m<sup>3</sup>.

Εκροές στερεών αποβλήτων: Τα απόβλητα της πτηνοτροφικής μονάδας αποτελούνται από τα περιττώματα των πτηνών και την στρωμνή (άχυρο σιτηρών). Το σύνολο της καταναλισκόμενης ποσότητας νερού, αποβάλλεται στα πυκνόρρευστα περιττώματά τους. Αυτά μετά το τέλος κάθε εκτροφής θα παραλαμβάνονται από εταιρείες παραγωγής βιοαερίου της περιοχής (ΦΑΡΜΑ ΧΗΤΑΣ.). Εναλλακτικά, στην περίπτωση που τα στερεά απόβλητα δεν γίνουν δεκτά από τις εταιρείες παραγωγής βιοαερίου, θα οδηγούνται σε ειδικά διαμορφωμένο στεγανό χώρο (κοπροσωρός) που θα κατασκευαστεί στον περιβάλλοντα χώρο της μονάδας. Η κοπροσωρός θα έχει συνολικό όγκο 308,40 m<sup>3</sup>. Οι τρεις πλευρές της κοπροσωρού θα είναι κατασκευασμένες από τσιμεντόλιθους, ενώ η τέταρτη θα είναι ανοικτή, ώστε να είναι δυνατή η είσοδος και η έξοδος του φορτωτή. Η κοπροσωρός έχει στεγανό δάπεδο από οπλισμένο σκυρόδεμα, με κλίσεις 5-7% περίπου για να στραγγίζουν τα δημιουργούμενα υγρά από τη ζύμωση. Τα υγρά (στραγγίσματα της κοπροσωρού) θα συγκεντρώνονται και θα οδηγούνται στο σύστημα στεγανού - απορροφητικού βόθρου. Η κοπροσωρός θα καλύπτεται ολόγυρα με σκληρό νάιλον για να αποφεύγεται η είσοδος βροχής. Υπό τις συνθήκες αυτές αρχίζει η αναερόβιος μικροβιακή ζύμωση. Με την ολοκλήρωση της ωρίμανσης ακολουθεί το στάδιο της χώνεψης. Μετά την απομάκρυνση της κοπριάς από τους θαλάμους και τη χώνεψη αυτής, θα διατίθεται για λίπασμα σε αγρούς. Αυτό έχει ως αποτέλεσμα την μείωση των θρεπτικών συστατικών των αποβλήτων λόγω αφομοίωσης από τα φυτά, τα οποία είναι κυρίως ενώσεις του αζώτου (NO<sub>2</sub>), του φωσφόρου (P<sub>2</sub>O<sub>5</sub>) και του καλίου (K<sub>2</sub>O).



ΕΠΙΤΡΟΠΗ ΠΕΡΙΒΑΛΛΟΝΤΟΣ, ΧΩΡΙΚΟΥ ΣΧΕΔΙΑΣΜΟΥ ΚΑΙ ΑΝΑΠΤΥΞΗΣ  
ΠΕΡΙΦΕΡΕΙΑΚΟΥ ΣΥΜΒΟΥΛΙΟΥ ΗΠΕΙΡΟΥ  
ΑΠΟΣΠΑΣΜΑ ΑΠΟ ΠΡΑΚΤΙΚΟ 11<sup>ο</sup> /31-08-2023 / ΘΕΜΑ 1<sup>ο</sup>

*Τα νεκρά πτηνά θα οδηγούνται στην μονάδα αδρανοποίησης της εταιρείας "ΑΓΡΟΤΙΚΟ ΠΤΗΝΟΤΡΟΦΙΚΟ ΣΥΝΕΤΑΙΡΙΣΜΟ ΑΡΤΑΣ".*

*Το έργο βρίσκεται εκτός περιοχής του Δικτύου προστατευμένων περιοχών NATURA 2000, αλλά εντός της Ζώνης Περιβαλλοντικού Ελέγχου (Ζώνη Γ') του Εθνικού Πάρκου Υγροτόπων Αμβρακικού, όπου είναι επιτρεπτή η εν λόγω δραστηριότητα.*

*Καταλήγοντας, σας γνωρίζουμε ότι κατά την άποψή μας η εν λόγω Μ.Π.Ε. αντιμετωπίζει με τρόπο ικανοποιητικό και αποτελεσματικό τις όποιες επιπτώσεις στο περιβάλλον από τη λειτουργία της παραπάνω δραστηριότητας.*

*Επισημαίνεται όμως, ότι απαραίτητη προϋπόθεση για την αντιμετώπιση αυτή, αποτελεί η αυστηρή τήρηση των περιβαλλοντικών όρων που θα εγκριθούν – επιβληθούν με την απόφαση του Γενικού Γραμματέα της Αποκεντρωμένης Διοίκησης Ηπείρου – Δυτικής Μακεδονίας έγκρισης αυτών.*

*Σημειώνεται ότι μέχρι σήμερα – στα πλαίσια της διαδικασίας δημοσιοποίησης της υπόψη Μ.Π.Ε. – δεν έχουν κατατεθεί στην Υπηρεσία μας έγγραφες παρατηρήσεις, ενστάσεις ή και διαμαρτυρίες».*

**δ)** Την θετική με όρους – προϋποθέσεις γνωμοδότηση της Επιτροπής Σταυλισμού Π.Ε. Άρτας (Πρακτικό Νο19/02-08-2023).

**ε)** Την θετική με όρους – προϋποθέσεις γνωμοδότηση Περιφερειακής Επιτροπής Χωροταξίας και Περιβάλλοντος (Π.Ε.Χ.Ω.Π.) Π.Ε. Άρτας (αριθ. πρωτ. 4650/99344/13-07-2023).

**στ)** Την αριθ. πρωτ. 39495/21-08-2023 θετική με όρους γνωμοδότηση της Διεύθυνσης Υδάτων Α.ΔΗ.-Δ.Μ.

**ζ)** Την τοποθέτηση του Προέδρου της Επιτροπής κ. Γοργόλη Βασίλειου, ο οποίος παρουσίασε το θέμα και εισηγήθηκε η Επιτροπή να γνωμοδοτήσει θετικά σύμφωνα με την θετική εισήγηση της υπηρεσίας.

**η)** Την τοποθέτηση του κ. Κορωναίου Θεόδωρου από την παράταξη «Κοινό των Ηπειρωτών», ο οποίος ψήφισε ΘΕΤΙΚΑ σύμφωνα με την εισήγηση της υπηρεσίας.

**θ)** Την τοποθέτηση της κας Ζέκα – Πάσχου Κωνσταντίνα η οποία ψήφισε ΘΕΤΙΚΑ σύμφωνα με την εισήγηση της υπηρεσίας.

**ι)** Την τοποθέτηση του κ. Γαλατά Ζώη από την παράταξη «Αριστερή Παρέμβαση στην Ήπειρο», ο οποίος ψήφισε ΘΕΤΙΚΑ.

και ό,τι διατυπώθηκε κατά την διάρκεια της συζήτησης, η γνωμοδότησή μας επί του φακέλου της Μελέτης Περιβαλλοντικών Επιπτώσεων (ΜΠΕ) έχει ως εξής:

**Αποφασίζει ΟΜΟΦΩΝΑ  
(Απόφαση 11/149/31-08-2023)**

**Γνωμοδοτεί θετικά** για το περιεχόμενο της Μελέτης Περιβαλλοντικών Επιπτώσεων του έργου, όπως διαβιβάσθηκε με το αριθ. πρωτ. 30079/20-06-2023 έγγραφο του Τμήματος Περιβαλλοντικού Σχεδιασμού της Δ/σης Περιβάλλοντος & Χωρικού Σχεδιασμού Ηπείρου της Αποκεντρωμένης Διοίκησης Ηπείρου – Δυτικής Μακεδονίας.

**5. ΣΥΜΠΕΡΑΣΜΑΤΑ ΓΝΩΜΟΔΟΤΗΣΗΣ**

**Α. ΓΝΩΜΟΔΟΤΟΥΜΕ ΘΕΤΙΚΑ ΓΙΑ ΤΗΝ ΥΛΟΠΟΙΗΣΗ ΤΟΥ ΕΡΓΟΥ Η΄ ΤΗΣ ΔΡΑΣΤΗΡΙΟΤΗΤΑΣ ΧΩΡΙΣ ΤΗΝ ΑΠΑΙΤΗΣΗ ΠΡΟΣΘΕΤΩΝ ΟΡΩΝ - ΠΡΟΫΠΟΘΕΣΕΩΝ**



**Β. ΓΝΩΜΟΔΟΤΟΥΜΕ ΘΕΤΙΚΑ ΓΙΑ ΤΗΝ ΥΛΟΠΟΙΗΣΗ ΤΟΥ ΕΡΓΟΥ Η΄ ΤΗΣ ΔΡΑΣΤΗΡΙΟΤΗΤΑΣ ΜΕ ΤΟΥΣ ΟΡΟΥΣ-ΠΡΟΫΠΟΘΕΣΕΙΣ ΠΟΥ ΠΑΡΑΤΙΘΕΝΤΑΙ ΣΤΟ ΣΗΜΕΙΟ 4 ΤΟΥ ΠΑΡΟΝΤΟΣ**



ΕΠΙΤΡΟΠΗ ΠΕΡΙΒΑΛΛΟΝΤΟΣ, ΧΩΡΙΚΟΥ ΣΧΕΔΙΑΣΜΟΥ ΚΑΙ ΑΝΑΠΤΥΞΗΣ  
ΠΕΡΙΦΕΡΕΙΑΚΟΥ ΣΥΜΒΟΥΛΙΟΥ ΗΠΕΙΡΟΥ  
ΑΠΟΣΠΑΣΜΑ ΑΠΟ ΠΡΑΚΤΙΚΟ 11<sup>ο</sup> /31-08-2023 / ΘΕΜΑ 1<sup>ο</sup>

Γ. ΓΝΩΜΟΔΟΤΟΥΜΕ ΑΡΝΗΤΙΚΑ ΓΙΑ ΤΗΝ ΥΛΟΠΟΙΗΣΗ ΤΟΥ ΕΡΓΟΥ Η΄ ΤΗΣ ΔΡΑΣΤΗΡΙΟΤΗΤΑΣ ΓΙΑ ΤΟΥΣ ΣΥΓΚΕΚΡΙΜΕΝΟΥΣ ΛΟΓΟΥΣ ΠΟΥ ΠΑΡΑΤΙΘΕΝΤΑΙ ΣΤΟ ΣΗΜΕΙΟ 4 ΤΟΥ ΠΑΡΟΝΤΟΣ	<input type="checkbox"/>
Δ. ΔΕ ΔΥΝΑΜΕΘΑ ΝΑ ΓΝΩΜΟΔΟΤΗΣΟΥΜΕ ΕΠΙ ΤΗΣ ΔΙΑΒΙΒΑΣΘΕΙΣΑΣ Μ.Π.Ε. ΔΙΟΤΙ ΔΙΑΠΙΣΤΩΝΟΝΤΑΙ ΣΕ ΑΥΤΗ ΟΥΣΙΩΔΕΙΣ ΕΛΛΕΙΨΕΙΣ ΣΕ Ο,ΤΙ ΑΦΟΡΑ ΤΟ ΑΝΤΙΚΕΙΜΕΝΟ ΑΡΜΟΔΙΟΤΗΤΑΣ ΤΗΣ ΥΠΗΡΕΣΙΑΣ ΜΑΣ, ΟΠΩΣ ΑΥΤΕΣ (ΕΛΛΕΙΨΕΙΣ) ΠΑΡΑΤΙΘΕΝΤΑΙ ΣΤΟ ΣΗΜΕΙΟ 4 ΤΟΥ ΠΑΡΟΝΤΟΣ.	<input type="checkbox"/>
Ε. ΔΕ ΔΥΝΑΜΕΘΑ ΝΑ ΓΝΩΜΟΔΟΤΗΣΟΥΜΕ ΕΠΙ ΤΗΣ ΔΙΑΒΙΒΑΣΘΕΙΣΑΣ Μ.Π.Ε. ΔΙΟΤΙ ΔΕΝ ΕΜΠΙΠΤΕΙ ΣΤΟ ΠΕΔΙΟ ΤΩΝ ΚΑΤΑ ΝΟΜΟ ΑΡΜΟΔΙΟΤΗΤΩΝ ΤΗΣ ΥΠΗΡΕΣΙΑΣ ΜΑΣ.	<input type="checkbox"/>
<b>6. ΣΥΝΗΜΜΕΝΑ:</b>	
1) Εισηγητικό Σημείωμα της Δ/σης Περιβάλλοντος & Χωρικού Σχεδιασμού Π.Η. – Τμήμα Περιβάλλοντος.	
2) Αντίγραφο του αποδεικτικού δημοσίευσης της Ανακοίνωσης – Πρόσκλησης της Προέδρου του Περιφερειακού Συμβουλίου.	<input checked="" type="checkbox"/>
3) Αντίγραφο της σελίδας της Ημερήσιας Εφημερίδας στην οποία δημοσιεύθηκε.	

Το παρόν πρακτικό, αφού συντάχθηκε, αναγνώσθηκε και βεβαιώθηκε, υπογράφεται ως εξής:

**Ο ΠΡΟΕΔΡΟΣ ΤΗΣ ΕΠΙΤΡΟΠΗΣ**

**ΒΑΣΙΛΕΙΟΣ ΓΟΡΓΟΛΗΣ**

ΑΝΤΙΠΕΡΙΦΕΡΕΙΑΡΧΗΣ  
ΠΕΡΙΒΑΛΛΟΝΤΟΣ, ΑΝΑΠΤΥΞΗΣ & ΕΜΠΟΡΙΟΥ

Ακριβές Απόσπασμα  
από το Πρακτικό 11ο/31-08-2023

**Η Γραμματέας**  
(πρακτικογράφος)

Βαγιούλα Διαμάντη

**ΤΑ ΜΕΛΗ ΤΗΣ ΕΠΙΤΡΟΠΗΣ**

1. Σίμου – Τάσιου Αναστασία
2. Κατέρης Ιωάννης
3. Γαϊτανίδης Πρόδρομος
4. Λάμπρου Αλκιβιάδης
5. Φώτης Φώτιος
6. Σιαράβας Κωνσταντίνος (αναπληρωματικό μέλος)
7. Μητροκόστα Παναγιώτα (αναπληρωματικό μέλος)
8. Κορωναίος Θεόδωρος
9. Ζέκα – Πάσχου Κωνσταντίνα
10. Ζώης Γαλατάς

ΕΠΙΤΡΟΠΗ ΠΕΡΙΒΑΛΛΟΝΤΟΣ, ΧΩΡΙΚΟΥ ΣΧΕΔΙΑΣΜΟΥ ΚΑΙ ΑΝΑΠΤΥΞΗΣ  
ΠΕΡΙΦΕΡΕΙΑΚΟΥ ΣΥΜΒΟΥΛΙΟΥ ΗΠΕΙΡΟΥ  
ΑΠΟΣΠΑΣΜΑ ΑΠΟ ΠΡΑΚΤΙΚΟ 11<sup>ο</sup> /31-08-2023 / ΘΕΜΑ 2<sup>ο</sup>

<b>Δ10</b>	<b>ΕΝΤΥΠΟ ΤΥΠΟΠΟΙΗΜΕΝΗΣ ΓΝΩΜΟΔΟΤΗΣΗΣ ΠΕΡΙΦΕΡΕΙΑΚΟΥ ΣΥΜΒΟΥΛΙΟΥ ΓΙΑ ΤΗΝ ΔΙΑΔΙΚΑΣΙΑ ΕΚΔΟΣΗΣ ΑΠΟΦΑΣΗΣ ΠΕΡΙΒΑΛΛΟΝΤΙΚΩΝ ΟΡΩΝ ΕΡΓΩΝ ΚΑΙ ΔΡΑΣΤΗΡΙΟΤΗΤΩΝ ΚΑΤΗΓΟΡΙΑΣ Α</b>
------------	--

**ΕΛΛΗΝΙΚΗ ΔΗΜΟΚΡΑΤΙΑ**  
**ΠΕΡΙΦΕΡΕΙΑ ΗΠΕΙΡΟΥ**  
**ΕΠΙΤΡΟΠΗ ΠΕΡΙΒΑΛΛΟΝΤΟΣ**  
**ΧΩΡΙΚΟΥ ΣΧΕΔΙΑΣΜΟΥ & ΑΝΑΠΤΥΞΗΣ**  
Ταχ. Δ/νση: Διοικητήριο Περιφέρειας Ηπείρου  
Πλ. Πύρρου 1, 45221 Ιωάννινα  
Πληροφορίες: Β. Διαμάντη  
Τηλ.: 2651087330  
Email: epitropi.anaptyxis@php.gov.gr

Ημερομηνία: 31-08-2023  
Ημερομηνία: 04-07-2023  
Αρ. Πρωτοκόλλου (εισερχόμενου): 32281  
Περιβαλλοντική ταυτότητα (ΠΕΤ) έργου ή δραστηριότητας: **2306966728**

**Προς:** Αποκεντρωμένη Διοίκηση Ηπείρου-Δυτικής Μακεδονίας  
Δ/νση Περιβάλλοντος & Χωρικού Σχεδιασμού Ηπείρου  
5<sup>ο</sup>χλμ εθνικής οδού Ιωαννίνων - Κοζάνης  
ΤΚ 45445 Ιωάννινα  
Υπόψη κ. Πέτρου Χήρα

**Κοιν:** Δ/νση Περιβάλλοντος & Χωρικού Σχεδιασμού Π.Η. - Τμήμα Περιβάλλοντος  
Ενταύθα  
Υπόψη κ. Τσιάρα Ευάγγελου

<b>1. ΤΙΤΛΟΣ ΕΡΓΟΥ Η΄ ΔΡΑΣΤΗΡΙΟΤΗΤΑΣ</b>			
Έγκριση Περιβαλλοντικών Όρων αύξησης δυναμικότητας πτηνοτροφικής μονάδας, από 30.000 σε 50.000 κοτόπουλα κρεατοπαραγωγής, στην Τ.Κ. Κρυόβρυσης, Δ.Ε. Περάματος, Δήμου Ιωαννιτών, Π.Ε. Ιωαννίνων, Περιφέρειας Ηπείρου». Φορέας πραγματοποίησης και λειτουργίας του έργου είναι η εταιρεία: «ΥΙΟΙ ΓΕΩΡΓΙΟΥ ΜΗΤΣΗ Ο.Ε.».			
<b>2. ΥΠΗΡΕΣΙΑ ΤΗΣ ΠΕΡΙΦΕΡΕΙΑΣ ΠΟΥ ΕΙΣΗΓΗΘΗΚΕ ΓΙΑ ΤΗΝ ΜΕΛΕΤΗ ΠΕΡΙΒΑΛΛΟΝΤΙΚΩΝ ΕΠΙΠΤΩΣΕΩΝ (ΜΠΕ) ΤΟΥ ΕΡΓΟΥ Η΄ ΤΗΣ ΔΡΑΣΤΗΡΙΟΤΗΤΑΣ ΣΤΟ ΠΕΡΙΦΕΡΕΙΑΚΟ ΣΥΜΒΟΥΛΙΟ</b>			
Τμήμα Περιβάλλοντος - Δ/νση Περιβάλλοντος & Χωρικού Σχεδιασμού Π.Η.			
<b>3. ΑΠΟΨΕΙΣ ΕΝΔΙΑΦΕΡΟΜΕΝΟΥ ΚΟΙΝΟΥ ΠΟΥ ΛΗΦΘΗΚΑΝ ΥΠΟΨΗ</b>			
Α/Α	ΣΤΟΙΧΕΙΑ (ΟΝΟΜΑΤΕΠΩΝΥΜΟ Η΄ ΦΟΡΕΑΣ)	ΗΜΕΡΟΜΗΝΙΑ ΓΝΩΜΟΔΟΤΗΣΗΣ	ΦΟΡΕΑΣ ΣΤΟΝ ΟΠΟΙΟ ΕΣΤΑΛΗ Η ΓΝΩΜΟΔΟΤΗΣΗ
<b>4. ΣΤΟΙΧΕΙΑ ΓΝΩΜΟΔΟΤΗΣΗΣ</b>			
Κατόπιν σχετικού αιτήματος της περιβαλλοντικής Αρχής για το έργο - δραστηριότητα του σημείου 1 του παρόντος και λαμβάνοντας υπόψη:			
α) Το με αριθ. πρωτ. 32281/04-07-2023 έγγραφο της Δ/νσης Περιβάλλοντος & Χωρικού Σχεδιασμού Α.ΔΗ.-Δ.Μ. με το οποίο διαβιβάστηκε η Μ.Π.Ε. του έργου του θέματος,			
β) την αριθ. πρωτ. 108492/2176/05-07-2023 Ανακοίνωση - Πρόσκληση της Προέδρου του Περιφερειακού Συμβουλίου κας Σταυρούλας Μπραϊμη - Μπότση.			

**Υ)** την από 14-07-2023 θετική χωρίς όρους εισήγηση του Τμήματος Περιβάλλοντος της Δ/νσης Περιβάλλοντος & Χωρικού Σχεδιασμού Περιφέρειας Ηπείρου, στην οποία αναφέρονται τα εξής:

« Φορέας υλοποίησης του έργου του θέματος είναι η εταιρεία "ΥΙΟΙ ΓΕΩΡΓΙΟΥ ΜΗΤΣΗ Ο.Ε.".

Η παρούσα Μελέτη Περιβαλλοντικών Επιπτώσεων συντάσσεται στα πλαίσια της τροποποίησης της με Αριθ. Πρωτ. 40277/1432-28.07.2014 Απόφασης του Γ.Γ.Π.Η. Έγκρισης Περιβαλλοντικών Όρων ως προς την αύξηση δυναμικότητας υφιστάμενης πτηνοτροφικής μονάδας πτηνών πάχυνσης, από 30.000 σε 50.000 κοτόπουλα σε θέση Τ.Κ. Κρυόβρυσης του Δήμου Ιωαννιτών, Περιφερειακής Ενότητας Ιωαννίνων, ιδιοκτησίας της εταιρείας «Υιοί Γεωργίου Μήτση Ο.Ε.». Η μονάδα έχει εγκατασταθεί και λειτουργεί σε αγροτεμάχιο εμβαδού  $E=14.742m^2$ .

Η υπόψη μονάδα διαθέτει:

- Η με αρ. 712/404/4α /9-8-1978 άδεια ιδρύσεως & λειτουργίας του εν λόγω πτηνοτροφείου η οποία εκδόθηκε από την Υποδ/νση Χωρ/κής Ιωαννίνων στο όνομα του Γεωργίου Μήτση και έχει ισχύ έως 23-5-1998.
- Η υπ' αριθ. 40277/1432/28.07.2014 Ε.Π.Ο. δυναμικότητας 30.000 ορνιθίων πάχυνσης (με λήξη αυτής την 27.07.2024).
- Βεβαίωση του ΑΠΣΙ περί μεταφοράς της κουτσουλιάς και των ψόφιων πουλερικών.
- Την με αριθ. πρωτ. 8547/14.06.2023 βεβαίωση του Τμήματος κτηνιατρικής της Δ/νσης Αγροτικής Οικονομίας και κτηνιατρικής Π.Ε. Ιωαννίνων περί πλήρωσης των προβλεπόμενων αποστάσεων της μονάδας.
- Βεβαίωση υδροδότησης του Δήμου Ζαγορίου.
- Την υπ' αριθ. 61342/4320/14.09.2010 πράξη χαρακτηρισμού της έκτασης του Δασαρχείου Ιωαννίνων.
- Επιτρεπόμενες χρήσεις γης σύμφωνα με την υπ' αριθ. πρωτ. 34591/30.03.2023 απόφαση της Δ/νσης Περιβάλλοντος και Πολεοδομίας του Δήμου Ιωαννιτών.
- Το αρ.47653/1447/05-05-2014 έγγραφο της Επιτροπής Περ/ντος Χωρικού Σχεδιασμού & Ανάπτυξης (ομόφωνα θετική απόφαση της Επιτροπής).

Η μονάδα περιλαμβάνει τις κάτωθι εγκαταστάσεις:

- Κτίριο Α (ισόγειο) με εμβαδό  $600m^2$  (πτηνοθάλαμος)
- Κτίριο Β (ισόγειο) με εμβαδό  $1.400m^2$  (πτηνοθάλαμος)
- Κτίριο Γ (ισόγειο) με εμβαδό  $504m^2$  (πτηνοθάλαμος)
- Κτίριο Δ (ισόγειο) με εμβαδό  $540m^2$  (πτηνοθάλαμος)
- Αποθήκη με εμβαδό  $50m^2$
- 2 δεξαμενές υγραερίου
- Δεξαμενή νερού
- Χώροι μηχανολογικού εξοπλισμού  $25m^2$
- Αποθήκη  $96m^2$
- 2 σιλό αποθήκευσης ζωοτροφών

Ανάγκες σε νερό: Συνολικά, θα ανέρχονται στα  $2977,5m^3/έτος$ . Οι ανάγκες σε νερό θα καλύπτονται από το δίκτυο του Δήμου Ζαγορίου.

Εκροές αερίων αποβλήτων: Από τη δραστηριότητα θα παράγονται κάποιες οσμές.

Εκροές υγρών αποβλήτων: Για τη διαχείριση των αποβλήτων της μονάδας, έχουν κατασκευαστεί:

- Κοπροσωρός επιφάνειας  $15,2m \times 10,4m = 158m^2 \times 1,8m$  (μέσο ύψος απόθεσης στερεών αποβλήτων), δηλαδή χωρητικότητας  $284,4m^3$
- Στεγανός βόθρος με καθαρές διαστάσεις  $3m \times 4m \times 2,8m=33,6m^3$
- Απορροφητικός βόθρος κυκλικής διατομής με εσωτερική ακτίνα  $1,5m$  και καθαρό βάθος  $4,4m$  χωρητικότητας  $31,08m^3$  και παράπλευρης επιφάνειας  $41,45m^2$

Εκροές στερεών αποβλήτων: Τα απόβλητα της πτηνοτροφικής μονάδας αποτελούνται από τα περιττώματα των πτηνών και την στρωμνή (άχυρο σιτηρών). Το σύνολο της καταναλισκόμενης ποσότητας νερού, αποβάλλεται στα πυκνόρρευστα περιττώματά τους. Αυτά μετά το τέλος κάθε εκτροφής μεταφέρονται σε εργοστάσιο παραγωγής λιπάσματος (ΑΠΣΙ

ΕΠΙΤΡΟΠΗ ΠΕΡΙΒΑΛΛΟΝΤΟΣ, ΧΩΡΙΚΟΥ ΣΧΕΔΙΑΣΜΟΥ ΚΑΙ ΑΝΑΠΤΥΞΗΣ  
ΠΕΡΙΦΕΡΕΙΑΚΟΥ ΣΥΜΒΟΥΛΙΟΥ ΗΠΕΙΡΟΥ  
ΑΠΟΣΠΑΣΜΑ ΑΠΟ ΠΡΑΚΤΙΚΟ 11<sup>ο</sup> /31-08-2023 / ΘΕΜΑ 2<sup>ο</sup>

ΠΙΝΔΟΣ). Εναλλακτικά, αν για τον οποιοδήποτε λόγο δεν γίνουν αποδεκτά από το εργοστάσιο, οδηγούνται σε ειδικά διαμορφωμένο στεγανό χώρο (κοπροσωρός) στον περιβάλλοντα χώρο της μονάδας μέχρι να χωνευτεί (τουλάχιστον 6 μήνες) και να διατεθεί σε αγρούς για λίπασμα. Οι κοπροσωροί θα έχουν συνολικό όγκο 284,4 m<sup>3</sup>. Οι τρεις πλευρές της κοπροσωρού θα είναι κατασκευασμένες απότσιμεντόλιθους, ενώ η τέταρτη θα είναι ανοικτή, ώστε να είναι δυνατή η είσοδος και η έξοδος του φορτωτή. Η κοπροσωρός έχει στεγανό δάπεδο από οπλισμένο σκυρόδεμα, με κλίσεις 5-7% περίπου για να στραγγίζουν τα δημιουργούμενα υγρά από τη ζύμωση. Τα υγρά (στραγγίσματα της κοπροσωρού) θα συγκεντρώνονται και θα οδηγούνται στο σύστημα στεγανού - απορροφητικού βόθρου. Η κοπροσωρός θα καλύπτεται ολόγυρα με σκληρό νάιλον για να αποφεύγεται η είσοδος βροχής. Υπό τις συνθήκες αυτές αρχίζει η αναερόβιος μικροβιακή ζύμωση. Με την ολοκλήρωση της ωρίμανσης ακολουθεί το στάδιο της χώνεψης. Μετά την απομάκρυνση της κοπριάς από τους θαλάμους και τη χώνεψη αυτής, θα διατίθεται για λίπασμα σε αγρούς. Αυτό έχει ως αποτέλεσμα την μείωση των θρεπτικών συστατικών των αποβλήτων λόγω αφομοίωσης από τα φυτά, τα οποία είναι κυρίως ενώσεις του αζώτου (NO<sub>2</sub>), του φωσφόρου (P<sub>2</sub>O<sub>5</sub>) και του καλίου (K<sub>2</sub>O).

Η κάθε πτηνοτροφική μονάδα, στα πλαίσια συμμόρφωσής της με τα όσα προβλέπει ο κανονισμός (ΕΚ) αριθ. 1069/2009 του Ευρωπαϊκού Κοινοβουλίου και του Συμβουλίου της 21ης Οκτωβρίου 2009, διαθέτει τα νεκρά, καθώς και τα ακατάλληλα προς σφαγή πτηνά (λόγω λοιμωδών νόσων) σε εγκατάσταση αποτέφρωσης (κλίβανος) συνεργαζόμενης εταιρείας. Ο χειρισμός και το σύνολο των διαδικασιών θα πρέπει να γίνονται βάση όσων προβλέπονται από τις υποδείξεις της Δ/σης Αγροτικής Οικονομίας και Κτηνιατρικής Π.Ε. Ιωαννίνων.

Το περιγραφόμενο έργο βρίσκεται εντός ζώνης δυνητικού κινδύνου πλημμύρας με κωδικό EL05APFR001 και ονομασία «Χαμηλές ζώνες ποταμών Λούρου – Αράχθου, Πεδιάδες Άρτας». Η λειτουργία της δραστηριότητας είναι συμβατή με τα Μέτρα και τις προβλέψεις του Σχεδίου Διαχείρισης Κινδύνων Πλημμύρας (ΣΔΚΠ) Ηπείρου και της αντίστοιχης Στρατηγικής Μελέτης Περιβαλλοντικών Επιπτώσεων.

Η περιοχή εγκατάστασης της μονάδας εκτός Προστατευόμενων Περιοχών Natura 2000 και εκτός περιοχών ευθύνης Φορέων Διαχείρισης.

Καταλήγοντας, σας γνωρίζουμε ότι κατά την άποψή μας η εν λόγω Μ.Π.Ε. αντιμετωπίζει με τρόπο ικανοποιητικό και αποτελεσματικό τις όποιες επιπτώσεις στο περιβάλλον από τη λειτουργία της παραπάνω δραστηριότητας.

Επισημαίνεται όμως, ότι απαραίτητη προϋπόθεση για την αντιμετώπιση αυτή, αποτελεί η αυστηρή τήρηση των περιβαλλοντικών όρων που θα εγκριθούν – επιβληθούν με την απόφαση του Γενικού Γραμματέα της Αποκεντρωμένης Διοίκησης Ηπείρου – Δυτικής Μακεδονίας έγκρισης αυτών.

Σημειώνεται ότι μέχρι σήμερα – στα πλαίσια της διαδικασίας δημοσιοποίησης της υπόψη Μ.Π.Ε. – δεν έχουν κατατεθεί στην Υπηρεσία μας έγγραφες παρατηρήσεις, ενστάσεις ή και διαμαρτυρίες.

Παρατήρηση: Σύμφωνα με τον πίνακα αποστάσεων που επισυνάπτεται στο τοπογραφικό διάγραμμα δεν τηρείται η ελάχιστη απαιτούμενη απόσταση από τον οικισμό Ποταμιάς, την 41η Επαρχιακή οδό και από τον ποταμό Βάρδα. Όμως και σύμφωνα με το άρθρο 117 του Ν. 5043/2023 (ΦΕΚ 91/Α'/13.04.2023) "Οι πτηνοτροφικές εγκαταστάσεις εντατικής εκτροφής, οι οποίες αποδεικνύεται με κάθε πρόσφορο τρόπο ότι ευρίσκοντο σε λειτουργία κατά την έναρξη ισχύος του Ν. 4056/2012 (Α' 52), έχοντας αποστάσεις μικρότερες των ελαχίστων των πινάκων 1 και 2 του Παραρτήματος του άρθρου 20 του ως άνω νόμου, μπορούν να ανανεώνουν, να μεταβιβάζουν ή να τροποποιούν την έγκριση ή γνωστοποίηση λειτουργίας, συμπεριλαμβανομένης της αύξησης της δυναμικότητάς τους..."».

**δ)** Την αριθ. πρωτ. 39489/21-08-2023 θετική με όρους γνωμοδότηση της Διεύθυνσης Υδάτων Ηπείρου.

**ε)** Την θετική με όρους γνωμοδότηση της Περιφερειακής Επιτροπής Χωροταξίας και Περιβάλλοντος (ΠΕΧΩΠ) Π.Ε. Ιωαννίνων (Πρακτικό Νο63/2023).

**στ)** Την αριθ. πρωτ. 337721/19-07-2023 θετική με όρους γνωμοδότηση της Εφορείας

ΕΠΙΤΡΟΠΗ ΠΕΡΙΒΑΛΛΟΝΤΟΣ, ΧΩΡΙΚΟΥ ΣΧΕΔΙΑΣΜΟΥ ΚΑΙ ΑΝΑΠΤΥΞΗΣ  
ΠΕΡΙΦΕΡΕΙΑΚΟΥ ΣΥΜΒΟΥΛΙΟΥ ΗΠΕΙΡΟΥ  
ΑΠΟΣΠΑΣΜΑ ΑΠΟ ΠΡΑΚΤΙΚΟ 11<sup>ο</sup> /31-08-2023 / ΘΕΜΑ 2<sup>ο</sup>

Αρχαιοτήτων Ιωαννίνων.

ζ) Την αριθ. πρωτ. 319319/06-07-2023 θετική με όρους γνωμοδότηση της Υπηρεσίας Νεωτέρων Μνημείων & Τεχνικών Έργων Ηπείρου, Βορείου Ιονίου και Δυτικής Μακεδονίας.

η) Την τοποθέτηση του Προέδρου της Επιτροπής κ. Γοργόλη Βασίλειου ο οποίος παρουσίασε το θέμα και εισηγήθηκε η Επιτροπή να γνωμοδοτήσει θετικά σύμφωνα με την θετική εισήγηση της υπηρεσίας.

θ) Την τοποθέτηση του κ. Κορωναίου Θεόδωρου από την παράταξη «Κοινό των Ηπειρωτών», ο οποίος συμφώνησε με την ΘΕΤΙΚΗ εισήγηση της υπηρεσίας.

ι) Την τοποθέτηση της κας Ζέκα - Πάσχου Κωνσταντίνας από την παράταξη «Λαϊκή Συσπείρωση», η οποία ψήφισε ΑΡΝΗΤΙΚΑ γιατί δεν έχει βεβαιωθεί από αρμόδια υπηρεσία αν ισχύουν οι προϋποθέσεις του νόμου για την τήρηση των ελαχίστων αποστάσεων. Θα έπρεπε να υπάρχει η γνωμοδότηση της Επιτροπής Σταυλισμού και στη συνέχεια να αποφασίσει η Επιτροπή.

ια) Την τοποθέτηση του κ. Γαλατά Ζώη από την παράταξη «Αριστερή Παρέμβαση στην Ήπειρο», ο οποίος ψήφισε ΘΕΤΙΚΑ με επιφύλαξη για τους δυνητικούς κινδύνους πλημμυρών.

και ό,τι διατυπώθηκε κατά την διάρκεια της συζήτησης του θέματος, η γνωμοδότησή μας επί του φακέλου της Μελέτης Περιβαλλοντικών Επιπτώσεων (ΜΠΕ) έχει ως εξής:

**Αποφασίζει ΚΑΤΑ ΠΛΕΙΟΨΗΦΙΑ**

**(Απόφαση 11/150/31-08-2023)**

**Γνωμοδοτεί θετικά** για το περιεχόμενο της Μελέτης Περιβαλλοντικών Επιπτώσεων του έργου, όπως διαβιβάστηκε με το αριθ. πρωτ. 32281/04-07-2023 έγγραφο του Τμήματος Περιβαλλοντικού Σχεδιασμού της Δ/σης Περιβάλλοντος & Χωρικού Σχεδιασμού Ηπείρου της Αποκεντρωμένης Διοίκησης Ηπείρου - Δυτικής Μακεδονίας.

➤ ΚΑΤΑΨΗΦΙΣΕ η κα Ζέκα-Πάσχου Κωνσταντίνα από την παράταξη «Λαϊκή Συσπείρωση»

**5. ΣΥΜΠΕΡΑΣΜΑΤΑ ΓΝΩΜΟΔΟΤΗΣΗΣ**

<b>Α. ΓΝΩΜΟΔΟΤΟΥΜΕ ΘΕΤΙΚΑ ΓΙΑ ΤΗΝ ΥΛΟΠΟΙΗΣΗ ΤΟΥ ΕΡΓΟΥ Η΄ ΤΗΣ ΔΡΑΣΤΗΡΙΟΤΗΤΑΣ ΧΩΡΙΣ ΤΗΝ ΑΠΑΙΤΗΣΗ ΠΡΟΣΘΕΤΩΝ ΟΡΩΝ - ΠΡΟΫΠΟΘΕΣΕΩΝ</b>	<input checked="" type="checkbox"/>
<b>Β. ΓΝΩΜΟΔΟΤΟΥΜΕ ΘΕΤΙΚΑ ΓΙΑ ΤΗΝ ΥΛΟΠΟΙΗΣΗ ΤΟΥ ΕΡΓΟΥ Η΄ ΤΗΣ ΔΡΑΣΤΗΡΙΟΤΗΤΑΣ ΜΕ ΤΟΥΣ ΟΡΟΥΣ-ΠΡΟΫΠΟΘΕΣΕΙΣ ΠΟΥ ΠΑΡΑΤΙΘΕΝΤΑΙ ΣΤΟ ΣΗΜΕΙΟ 4 ΤΟΥ ΠΑΡΟΝΤΟΣ</b>	<input type="checkbox"/>
<b>Γ. ΓΝΩΜΟΔΟΤΟΥΜΕ ΑΡΝΗΤΙΚΑ ΓΙΑ ΤΗΝ ΥΛΟΠΟΙΗΣΗ ΤΟΥ ΕΡΓΟΥ Η΄ ΤΗΣ ΔΡΑΣΤΗΡΙΟΤΗΤΑΣ ΓΙΑ ΤΟΥΣ ΣΥΓΚΕΚΡΙΜΕΝΟΥΣ ΛΟΓΟΥΣ ΠΟΥ ΠΑΡΑΤΙΘΕΝΤΑΙ ΣΤΟ ΣΗΜΕΙΟ 4 ΤΟΥ ΠΑΡΟΝΤΟΣ</b>	<input type="checkbox"/>
<b>Δ. ΔΕ ΔΥΝΑΜΕΘΑ ΝΑ ΓΝΩΜΟΔΟΤΗΣΟΥΜΕ ΕΠΙ ΤΗΣ ΔΙΑΒΙΒΑΣΘΕΙΣΑΣ Μ.Π.Ε. ΔΙΟΤΙ ΔΙΑΠΙΣΤΩΝΟΝΤΑΙ ΣΕ ΑΥΤΗ ΟΥΣΙΩΔΕΙΣ ΕΛΛΕΙΨΕΙΣ ΣΕ Ο,ΤΙ ΑΦΟΡΑ ΤΟ ΑΝΤΙΚΕΙΜΕΝΟ ΑΡΜΟΔΙΟΤΗΤΑΣ ΤΗΣ ΥΠΗΡΕΣΙΑΣ ΜΑΣ, ΟΠΩΣ ΑΥΤΕΣ (ΕΛΛΕΙΨΕΙΣ) ΠΑΡΑΤΙΘΕΝΤΑΙ ΣΤΟ ΣΗΜΕΙΟ 4 ΤΟΥ ΠΑΡΟΝΤΟΣ.</b>	<input type="checkbox"/>
<b>Ε. ΔΕ ΔΥΝΑΜΕΘΑ ΝΑ ΓΝΩΜΟΔΟΤΗΣΟΥΜΕ ΕΠΙ ΤΗΣ ΔΙΑΒΙΒΑΣΘΕΙΣΑΣ Μ.Π.Ε. ΔΙΟΤΙ ΔΕΝ ΕΜΠΙΠΤΕΙ ΣΤΟ ΠΕΔΙΟ ΤΩΝ ΚΑΤΑ ΝΟΜΟ ΑΡΜΟΔΙΟΤΗΤΩΝ ΤΗΣ ΥΠΗΡΕΣΙΑΣ ΜΑΣ.</b>	<input type="checkbox"/>
<b>6. ΣΥΝΗΜΜΕΝΑ:</b>	
1) Εισηγητικό Σημείωμα της Δ/σης Περιβάλλοντος & Χωρικού Σχεδιασμού Π.Η. -	<input checked="" type="checkbox"/>

ΕΠΙΤΡΟΠΗ ΠΕΡΙΒΑΛΛΟΝΤΟΣ, ΧΩΡΙΚΟΥ ΣΧΕΔΙΑΣΜΟΥ ΚΑΙ ΑΝΑΠΤΥΞΗΣ  
ΠΕΡΙΦΕΡΕΙΑΚΟΥ ΣΥΜΒΟΥΛΙΟΥ ΗΠΕΙΡΟΥ  
ΑΠΟΣΠΑΣΜΑ ΑΠΟ ΠΡΑΚΤΙΚΟ 11<sup>ο</sup> /31-08-2023 / ΘΕΜΑ 2<sup>ο</sup>

Τμήμα Περιβάλλοντος

- 2) Αντίγραφο του αποδεικτικού δημοσίευσης της Ανακοίνωσης – Πρόσκλησης της Προέδρου του Περιφερειακού Συμβουλίου.
- 3) Αντίγραφο της σελίδας της Ημερήσιας Εφημερίδας στην οποία δημοσιεύθηκε.

Το παρόν πρακτικό, αφού συντάχθηκε, αναγνώσθηκε και βεβαιώθηκε, υπογράφεται ως εξής:

**Ο ΠΡΟΕΔΡΟΣ ΤΗΣ ΕΠΙΤΡΟΠΗΣ**

**ΒΑΣΙΛΕΙΟΣ ΓΟΡΓΟΛΗΣ**

ΑΝΤΙΠΕΡΙΦΕΡΕΙΑΡΧΗΣ  
ΠΕΡΙΒΑΛΛΟΝΤΟΣ, ΑΝΑΠΤΥΞΗΣ & ΕΜΠΟΡΙΟΥ

Ακριβές Απόσπασμα  
από το Πρακτικό 11ο/31-08-2023

**Η Γραμματέας**  
(πρακτικογράφος)

Βαγιούλα Διαμάντη

**ΤΑ ΜΕΛΗ ΤΗΣ ΕΠΙΤΡΟΠΗΣ**

1. Σίμου – Τάσιου Αναστασία
2. Κατέρης Ιωάννης
3. Γαϊτανίδης Πρόδρομος
4. Λάμπρου Αλκιβιάδης
5. Φώτης Φώτιος
6. Σιαράβας Κωνσταντίνος (αναπληρωματικό μέλος)
7. Μητροκώστα Παναγιώτα (αναπληρωματικό μέλος)
8. Κορωναίος Θεόδωρος
9. Ζέκα – Πάσχου Κωνσταντίνα
10. Ζώης Γαλατάς

ΕΠΙΤΡΟΠΗ ΠΕΡΙΒΑΛΛΟΝΤΟΣ, ΧΩΡΙΚΟΥ ΣΧΕΔΙΑΣΜΟΥ ΚΑΙ ΑΝΑΠΤΥΞΗΣ  
ΠΕΡΙΦΕΡΕΙΑΚΟΥ ΣΥΜΒΟΥΛΙΟΥ ΗΠΕΙΡΟΥ  
ΑΠΟΣΠΑΣΜΑ ΑΠΟ ΠΡΑΚΤΙΚΟ 11<sup>ο</sup> /31-08-2023 / ΘΕΜΑ 3<sup>ο</sup>

<b>Δ10</b>	<b>ΕΝΤΥΠΟ ΤΥΠΟΠΟΙΗΜΕΝΗΣ ΓΝΩΜΟΔΟΤΗΣΗΣ ΠΕΡΙΦΕΡΕΙΑΚΟΥ ΣΥΜΒΟΥΛΙΟΥ ΓΙΑ ΤΗΝ ΔΙΑΔΙΚΑΣΙΑ ΕΚΔΟΣΗΣ ΑΠΟΦΑΣΗΣ ΠΕΡΙΒΑΛΛΟΝΤΙΚΩΝ ΟΡΩΝ ΕΡΓΩΝ ΚΑΙ ΔΡΑΣΤΗΡΙΟΤΗΤΩΝ ΚΑΤΗΓΟΡΙΑΣ Α</b>		
<b>ΕΛΛΗΝΙΚΗ ΔΗΜΟΚΡΑΤΙΑ</b> <b>ΠΕΡΙΦΕΡΕΙΑ ΗΠΕΙΡΟΥ</b> <b>ΕΠΙΤΡΟΠΗ ΠΕΡΙΒΑΛΛΟΝΤΟΣ</b> <b>ΧΩΡΙΚΟΥ ΣΧΕΔΙΑΣΜΟΥ &amp; ΑΝΑΠΤΥΞΗΣ</b> Ταχ. Δ/νση: Διοικητήριο Περιφέρειας Ηπείρου Πλ. Πύρρου 1, 45221 Ιωάννινα Πληροφορίες: Β. Διαμάντη Τηλ.: 2651087330 Email: epitropi.anaptyxis@php.gov.gr		Ημερομηνία: 31-08-2023 Ημερομηνία: 11-07-2023 Αρ. Πρωτοκόλλου (εισερχόμενου): 33597 Περιβαλλοντική ταυτότητα (ΠΕΤ) έργου ή δραστηριότητας: <b>2306968922</b>	
		<p><b>Προς:</b> Αποκεντρωμένη Διοίκηση Ηπείρου-Δυτικής Μακεδονίας          Δ/νση Περιβάλλοντος &amp; Χωρικού Σχεδιασμού Ηπείρου          5<sup>ο</sup>χλμ εθνικής οδού Ιωαννίνων - Κοζάνης          ΤΚ 45445 <u>Ιωάννινα</u>          Υπόψη: κ. Πέτρου Χήρα</p> <p><b>Κοιν:</b> Δ/νση Περιβάλλοντος &amp; Χωρικού Σχεδιασμού Π.Η. - Τμήμα Περιβάλλοντος  <u>Ενταύθα</u>          Υπόψη κ. Τσιάρα Ευάγγελου</p>	
<b>1. ΤΙΤΛΟΣ ΕΡΓΟΥ Η΄ ΔΡΑΣΤΗΡΙΟΤΗΤΑΣ</b>			
«Έγκριση Περιβαλλοντικών Όρων αύξησης δυναμικότητας υφιστάμενης πτηνοτροφικής μονάδας, από 17.500 σε 36.000 κοτόπουλα κρεατοπαραγωγής, με υδρογεώτρηση, αποτελούμενη από δυο επιμέρους πτηνοτροφικές εκμεταλλεύσεις, 17.000 και 19.000 κοτόπουλων κρεατοπαραγωγής, στη θέση «Βάλτος», Τ.Κ. Πολυδρόσου, Δήμου Αρταίων, Π.Ε. Άρτας, Περιφέρειας Ηπείρου». Φορείς πραγματοποίησης και λειτουργίας του έργου είναι οι Μπέτσας Φώτιος και Σάλλα Βασιλική αντίστοιχα.			
<b>2. ΥΠΗΡΕΣΙΑ ΤΗΣ ΠΕΡΙΦΕΡΕΙΑΣ ΠΟΥ ΕΙΣΗΓΗΘΗΚΕ ΓΙΑ ΤΗΝ ΜΕΛΕΤΗ ΠΕΡΙΒΑΛΛΟΝΤΙΚΩΝ ΕΠΙΠΤΩΣΕΩΝ (ΜΠΕ) ΤΟΥ ΕΡΓΟΥ Η΄ ΤΗΣ ΔΡΑΣΤΗΡΙΟΤΗΤΑΣ ΣΤΟ ΠΕΡΙΦΕΡΕΙΑΚΟ ΣΥΜΒΟΥΛΙΟ</b>			
Τμήμα Περιβάλλοντος - Δ/νση Περιβάλλοντος & Χωρικού Σχεδιασμού Π.Η.			
<b>3. ΑΠΟΨΕΙΣ ΕΝΔΙΑΦΕΡΟΜΕΝΟΥ ΚΟΙΝΟΥ ΠΟΥ ΛΗΦΘΗΚΑΝ ΥΠΟΨΗ</b>			
Α/Α	ΣΤΟΙΧΕΙΑ (ΟΝΟΜΑΤΕΠΩΝΥΜΟ Η΄ ΦΟΡΕΑΣ)	ΗΜΕΡΟΜΗΝΙΑ ΓΝΩΜΟΔΟΤΗΣΗΣ	ΦΟΡΕΑΣ ΣΤΟΝ ΟΠΟΙΟ ΕΣΤΑΛΗ Η ΓΝΩΜΟΔΟΤΗΣΗ
<b>4. ΣΤΟΙΧΕΙΑ ΓΝΩΜΟΔΟΤΗΣΗΣ</b>			
Κατόπιν σχετικού αιτήματος της περιβαλλοντικής Αρχής για το έργο - δραστηριότητα του σημείου 1 του παρόντος και λαμβάνοντας υπόψη: <b>α)</b> Το με αριθ. πρωτ. 33597/11-07-2023 έγγραφο της Δ/νσης Περιβάλλοντος & Χωρικού Σχεδιασμού Α.Δ.Η.-Δ.Μ. με το οποίο διαβιβάστηκε η Μ.Π.Ε. του έργου του θέματος.			



ΕΠΙΤΡΟΠΗ ΠΕΡΙΒΑΛΛΟΝΤΟΣ, ΧΩΡΙΚΟΥ ΣΧΕΔΙΑΣΜΟΥ ΚΑΙ ΑΝΑΠΤΥΞΗΣ  
ΠΕΡΙΦΕΡΕΙΑΚΟΥ ΣΥΜΒΟΥΛΙΟΥ ΗΠΕΙΡΟΥ  
ΑΠΟΣΠΑΣΜΑ ΑΠΟ ΠΡΑΚΤΙΚΟ 11<sup>ο</sup> /31-08-2023 / ΘΕΜΑ 3<sup>ο</sup>

**β)** Την αριθ. πρωτ. 112708/2250/12-07-2023 Ανακοίνωση – Πρόσκληση της Προέδρου του Περιφερειακού Συμβουλίου κας Σταυρούλας Μπραϊμή – Μπότση.

**γ)** Την από 08-08-2023 θετική χωρίς όρους – προϋποθέσεις εισήγηση του Τμήματος Περιβάλλοντος της Δ/σης Περιβάλλοντος & Χωρικού Σχεδιασμού Περιφέρειας Ηπείρου, στην οποία αναφέρονται τα εξής:

«Φορέας υλοποίησης του έργου του θέματος είναι οι Μπέτσας Φώτιος και Σάλλα Βασιλική αντίστοιχα.

Η μονάδα έχει εγκατασταθεί και λειτουργεί σε αγροτεμάχιο εμβαδού  $E=11.348,43m^2$ , σε θέση της Τ.Κ. Πολύδροσου του Δήμου Αρταίων. Η μονάδα είναι συνολικής δυναμικότητας 36.000 πτηνών πάχυνσης (κοτόπουλα), ήτοι 144 Ι.Ζ. και είναι εγκαταστημένη σε 2 πτηνοθάλαμους, συνολικής κάλυψης  $2.230m^2$ . Από αυτούς, ο πρώτος θάλαμος εμβαδού  $1.110m^2$  ανήκει στον κ. Μπέτσα Φώτιο με δυναμικότητα 17.000 πτηνά ενώ ο δεύτερος θάλαμος, εμβαδού  $1.220m^2$  με δυναμικότητα 19.000 πτηνά ανήκει στην κ. Σάλλα Βασιλική. Το αγροτεμάχιο του θέματος αποτελεί το υπ'αριθμόν 406 κληροτεμάχιο της Διανομής Αγροκτήματος Βάλτου Βίγλας υπέρ Πολύδροσου έτους 1962 και βρίσκεται εκτός ζώνης Natura 2000 και εντός Εθνικού Πάρκου Αμβρακικού (Ζώνη Περιβαλλοντικού Ελέγχου).

Για την εγκατάσταση έχουν χορηγηθεί οι κάτωθι άδειες - εγκρίσεις:

- Η με αριθ. 29/2006 άδεια λειτουργίας πτηνοτροφικής εγκατάστασης από το Δήμο Αμβρακικού του Νομού Άρτας

- Η με αριθ. πρωτ. 30521/04.02.2022 γνωμοδότηση για άδεια λειτουργίας από την Εφορεία Αρχαιοτήτων Άρτας

- Η με αριθ. πρωτ. 30637.28.01.2021 γνωμοδότηση για άδεια λειτουργίας από την Υπηρεσία Νεωτέρων Μνημείων και Τεχνικών Έργων Ηπείρου, Βορείου Ιονίου και Δυτικής Μακεδονίας

- Η με αριθ. 197/05 άδεια οικοδομής για την επέκταση πτηνοτροφικής εγκατάστασης από τη Νομαρχιακή Αυτοδιοίκηση Άρτας (Δ/ση Πολεοδομίας)

- Η με αριθ. πρωτ. 14/23.02.1999 Απόφαση Έγκρισης Περιβαλλοντικών Όρων από τη Δ/ση Περιβάλλοντος και Χωροταξίας της Περιφέρειας Ηπείρου

- Η με αριθ. πρωτ. 935/212277/22/03/2023 έγκριση ίδρυσης πτηνοτροφικής εγκατάστασης από τη Δ/ση Αγροτικής Οικονομίας και Κτηνιατρικής Περιφερειακής Ενότητας Άρτας

- Τα τελευταία χρόνια λειτουργούσε ο ένας θάλαμος υπό την επωνυμία «Μπέτσας Φώτιος – Σάλλα Βασιλική» με δυναμικότητα 17.500 πτηνά πάχυνσης και χορηγήθηκε με την αριθ. πρωτ. 935/212277/22/03/2023 έγκριση ίδρυσης πτηνοτροφικής εγκατάστασης από τη Δ/ση Αγροτικής Οικονομίας και Κτηνιατρικής Περιφερειακής Ενότητας Άρτας. Πλέον θα επαναλειτουργήσει και ο δεύτερος θάλαμος και έτσι η συνολική δυναμικότητα θα ανέλθει στις 36.000 σε δύο φορείς (1.Μπέτσας Φώτιος και 2. Σάλλα Βασιλική).

Οι πλησιέστεροι θεσμοθετημένοι οικισμοί είναι οι εξής:

- Βίγλα 770 μέτρα

- Καλογερίκο 3.500 μέτρα

Η μονάδα περιλαμβάνει τις κάτωθι εγκαταστάσεις:

- Κτίριο 1 (ισόγειο) διαστάσεων  $101m \times 10m = 1.010m^2$  (πτηνοθάλαμος)

- Κτίριο 2 (ισόγειο)  $100m \times 12,2m = 1.220m^2$  (πτηνοθάλαμος)

- Αποθήκη εμβαδού  $19,11m^2$

- Αποθήκη εμβαδού  $48,84m^2$

- Αποθήκη εμβαδού  $41,61m^2$

- Σιλό 1 με εμβαδό βάσης  $6,25m^2$

- Σιλό 2 με εμβαδό βάσης  $6,25m^2$

- Δύο βάσεις δεξαμενών υγραερίου

Ανάγκες σε νερό: Θα ανέρχονται συνολικά και για τις δύο μονάδες στα  $2.344 \mu\text{3}/\text{έτος}$ . Οι ανάγκες σε νερό καλύπτονται από υδρογεώτρηση που έχει ανορυχθεί εντός του γηπέδου με συντεταγμένες  $X=229196$  &  $Y=4331274$ .

ΕΠΙΤΡΟΠΗ ΠΕΡΙΒΑΛΛΟΝΤΟΣ, ΧΩΡΙΚΟΥ ΣΧΕΔΙΑΣΜΟΥ ΚΑΙ ΑΝΑΠΤΥΞΗΣ  
ΠΕΡΙΦΕΡΕΙΑΚΟΥ ΣΥΜΒΟΥΛΙΟΥ ΗΠΕΙΡΟΥ  
ΑΠΟΣΠΑΣΜΑ ΑΠΟ ΠΡΑΚΤΙΚΟ 11<sup>ο</sup> /31-08-2023 / ΘΕΜΑ 3<sup>ο</sup>

Εκροές αερίων αποβλήτων: Από τη δραστηριότητα θα παράγονται κάποιες οσμές.

Εκροές υγρών αποβλήτων: Για τη διαχείριση των αποβλήτων της μονάδας του κ. Μπέτσα Φώτιου έχουν κατασκευαστεί:

- Κοπροσωρός διαστάσεων 8m x 8m και μέσου ύψους 1,8m, με συνολική χωρητικότητα 115,2m<sup>3</sup>

- Στεγανός βόθρος με εσωτερικές διαστάσεις 3m x 3m και καθαρό βάθος 3m, με χωρητικότητα 27m<sup>3</sup>

- Απορροφητικός βόθρος αποτελούμενος από διάτρητους τσιμεντοσωλήνες με εσωτερική ακτίνα 1,5m και καθαρό βάθος 2m.

Για τη διαχείριση των αποβλήτων της μονάδας της Σάλλα Βασιλικής έχουν κατασκευαστεί:

- Κοπροσωρός διαστάσεων 8m x 8m και μέσου ύψους 1,8m, με συνολική χωρητικότητα 115,2m<sup>3</sup> και θα κατασκευαστούν :

- Στεγανός βόθρος με εσωτερικές διαστάσεις 3m x 3m και καθαρό βάθος 3m, με χωρητικότητα 27m<sup>3</sup>

- Απορροφητικός βόθρος αποτελούμενος από διάτρητους τσιμεντοσωλήνες με εσωτερική ακτίνα 1,5m και καθαρό βάθος 2m.

Εκροές στερεών αποβλήτων: Τα απόβλητα της πτηνοτροφικής μονάδας αποτελούνται από τα περιττώματα των πτηνών και την στρωμνή (άχυρο σιτηρών). Το σύνολο της καταναλισκόμενης ποσότητας νερού, αποβάλλεται στα πυκνόμενα περιττώματά τους. Αυτά μετά το τέλος κάθε εκτροφής θα παραλαμβάνονται από εταιρεία παραγωγής βιοαερίου (Ενεργειακή Κοινότητα Λούρου ΠΕ). Στην περίπτωση που τα στερεά απόβλητα δεν γίνουν δεκτά από την εταιρεία παραγωγής βιοαερίου, θα οδηγούνται σε ειδικά διαμορφωμένο στεγανό χώρο (κοπροσωρός) στον περιβάλλοντα χώρο της μονάδας μέχρι να χωνευτεί (τουλάχιστον 6 μήνες) και να διατεθεί σε αγρούς για λίπασμα. Οι κοπροσωροί θα έχουν συνολικό όγκο 230,4 m<sup>3</sup>. Οι τρεις πλευρές της κοπροσωρού θα είναι κατασκευασμένες από τσιμεντόλιθους, ενώ η τέταρτη θα είναι ανοικτή, ώστε να είναι δυνατή η είσοδος και η έξοδος του φορτωτή. Η κοπροσωρός έχει στεγανό δάπεδο από οπλισμένο σκυρόδεμα, με κλίσεις 5-7% περίπου για να στραγγίζουν τα δημιουργούμενα υγρά από τη ζύμωση. Τα υγρά (στραγγίσματα της κοπροσωρού) θα συγκεντρώνονται και θα οδηγούνται στο σύστημα στεγανού - απορροφητικού βόθρου. Η κοπροσωρός θα καλύπτεται ολόγυρα με σκληρό νάιλον για να αποφεύγεται η είσοδος βροχής. Υπό τις συνθήκες αυτές αρχίζει η αναερόβιος μικροβιακή ζύμωση. Με την ολοκλήρωση της ωρίμανσης ακολουθεί το στάδιο της χώνεψης. Μετά την απομάκρυνση της κοπριάς από τους θαλάμους και τη χώνεψη αυτής, θα διατίθεται για λίπασμα σε αγρούς. Αυτό έχει ως αποτέλεσμα την μείωση των θρεπτικών συστατικών των αποβλήτων λόγω αφομοίωσης από τα φυτά, τα οποία είναι κυρίως ενώσεις του αζώτου (NO<sub>2</sub>), του φωσφόρου (P<sub>2</sub>O<sub>5</sub>) και του καλίου (K<sub>2</sub>O).

Τα νεκρά πτηνά θα οδηγούνται σε μονάδα αποτέφρωσης της εταιρείας "Θ. ΝΙΤΣΙΑΚΟΣ ΑΒΕΕ - ΠΤΗΝΟΤΡΟΦΙΚΕΣ ΕΠΙΧΕΙΡΗΣΕΙΣ".

Η περιοχή εγκατάστασης της μονάδας βρίσκεται εκτός περιοχών NATURA 2000, αλλά εντός περιοχής ευθύνης του Εθνικού Πάρκου Αμβρακικού (Ζώνη Γ - Ζώνη Περιβαλλοντικού Ελέγχου), όπου είναι επιτρεπτή η ανωτέρω δραστηριότητα.

Καταλήγοντας, σας γνωρίζουμε ότι κατά την άποψή μας η εν λόγω Μ.Π.Ε. αντιμετωπίζει με τρόπο ικανοποιητικό και αποτελεσματικό τις όποιες επιπτώσεις στο περιβάλλον από την τροποποίηση της παραπάνω δραστηριότητας με τα μέτρα αντιμετώπισης ενδεχόμενων επιπτώσεων τα οποία και αποτελούν αναπόσπαστο τμήμα της προς έγκριση ΜΠΕ.

Επισημαίνεται όμως, ότι απαραίτητη προϋπόθεση για την αντιμετώπιση αυτή, αποτελεί η αυστηρή τήρηση των περιβαλλοντικών όρων που θα εγκριθούν - επιβληθούν με την απόφαση του Γενικού Γραμματέα της Αποκεντρωμένης Διοίκησης Ηπείρου - Δυτικής Μακεδονίας έγκρισης αυτών.

Σημειώνεται ότι μέχρι σήμερα - στα πλαίσια της διαδικασίας δημοσιοποίησης της υπόψη Μ.Π.Ε. - δεν έχουν κατατεθεί στην Υπηρεσία μας έγγραφες παρατηρήσεις, ενστάσεις ή και διαμαρτυρίες».

**δ)** Την θετική με όρους γνωμοδότηση της Περιφερειακής Επιτροπής Χωροταξίας και

ΕΠΙΤΡΟΠΗ ΠΕΡΙΒΑΛΛΟΝΤΟΣ, ΧΩΡΙΚΟΥ ΣΧΕΔΙΑΣΜΟΥ ΚΑΙ ΑΝΑΠΤΥΞΗΣ  
ΠΕΡΙΦΕΡΕΙΑΚΟΥ ΣΥΜΒΟΥΛΙΟΥ ΗΠΕΙΡΟΥ  
ΑΠΟΣΠΑΣΜΑ ΑΠΟ ΠΡΑΚΤΙΚΟ 11<sup>ο</sup> /31-08-2023 / ΘΕΜΑ 3<sup>ο</sup>

Περιβάλλοντος (ΠΕΧΩΠ) Π.Ε. Άρτας (αριθ. πρωτ. 5299/112462/24-08-2023).

**ε)** Την θετική χωρίς όρους γνωμοδότηση της Επιτροπής Σταυλισμού Π.Ε. Άρτας(Πρακτικό Νο20/02-08-2023).

**στ)** Την αριθ. Φ.901/815/286101/31-07-2023 (Σ.4396) θετική χωρίς όρους - προϋποθέσεις γνωμοδότηση του Τμήματος 4 (Προστ. Περιβάλλοντος) του Γενικού Επιτελείου Εθνικής Άμυνας.

**ζ)** Την τοποθέτηση του Προέδρου της Επιτροπής κ. Γοργόλη Βασίλειου ο οποίος παρουσίασε το θέμα και εισηγήθηκε η Επιτροπή να γνωμοδοτήσει θετικά σύμφωνα με την θετική εισήγηση της υπηρεσίας.

**η)** Την τοποθέτηση του κ. Κορωναίου Θεόδωρου, από την παράταξη «Κοινό των Ηπειρωτών», ο οποίος συμφώνησε με την ΘΕΤΙΚΗ εισήγηση της υπηρεσίας.

**θ)** Την τοποθέτηση της κας Ζέκα-Πάσχου Κωνσταντίνας από την παράταξη «Λαϊκή Συσπείρωση», η οποία ψήφισε ΑΡΝΗΤΙΚΑ, γιατί πρόκειται για μονάδες εγκατεστημένες σε γη υψηλής παραγωγικότητας.

**ι)** Την τοποθέτηση του κ. Γαλατά Ζώη από την παράταξη «Αριστερή Παρέμβαση στην Ήπειρο», ο οποίος ψήφισε ΘΕΤΙΚΑ.

και ό,τι διατυπώθηκε κατά την διάρκεια της συζήτησης του θέματος, η γνωμοδότησή μας επί του φακέλου της Μελέτης Περιβαλλοντικών Επιπτώσεων (ΜΠΕ) έχει ως εξής:

**Αποφασίζει ΚΑΤΑ ΠΛΕΙΟΨΗΦΙΑ**

**(Απόφαση 11/151/31-08-2023)**

**Γνωμοδοτεί θετικά** για το περιεχόμενο της Μελέτης Περιβαλλοντικών Επιπτώσεων του έργου, όπως διαβιβάστηκε με το αριθ. πρωτ. 33597/11-07-2023 έγγραφο του Τμήματος Περιβαλλοντικού Σχεδιασμού της Δ/σης Περιβάλλοντος & Χωρικού Σχεδιασμού Ηπείρου της Αποκεντρωμένης Διοίκησης Ηπείρου – Δυτικής Μακεδονίας.

➤ ΚΑΤΑΨΗΦΙΣΕ η κα Ζέκα-Πάσχου Κωνσταντίνα από την παράταξη «Λαϊκή Συσπείρωση».

**5. ΣΥΜΠΕΡΑΣΜΑΤΑ ΓΝΩΜΟΔΟΤΗΣΗΣ**

<b>Α. ΓΝΩΜΟΔΟΤΟΥΜΕ ΘΕΤΙΚΑ ΓΙΑ ΤΗΝ ΥΛΟΠΟΙΗΣΗ ΤΟΥ ΕΡΓΟΥ Η΄ ΤΗΣ ΔΡΑΣΤΗΡΙΟΤΗΤΑΣ ΧΩΡΙΣ ΤΗΝ ΑΠΑΙΤΗΣΗ ΠΡΟΣΘΕΤΩΝ ΟΡΩΝ - ΠΡΟΫΠΟΘΕΣΕΩΝ</b>	<input checked="" type="checkbox"/>
<b>Β. ΓΝΩΜΟΔΟΤΟΥΜΕ ΘΕΤΙΚΑ ΓΙΑ ΤΗΝ ΥΛΟΠΟΙΗΣΗ ΤΟΥ ΕΡΓΟΥ Η΄ ΤΗΣ ΔΡΑΣΤΗΡΙΟΤΗΤΑΣ ΜΕ ΤΟΥΣ ΟΡΟΥΣ-ΠΡΟΫΠΟΘΕΣΕΙΣ ΠΟΥ ΠΑΡΑΤΙΘΕΝΤΑΙ ΣΤΟ ΣΗΜΕΙΟ 4 ΤΟΥ ΠΑΡΟΝΤΟΣ</b>	<input type="checkbox"/>
<b>Γ. ΓΝΩΜΟΔΟΤΟΥΜΕ ΑΡΝΗΤΙΚΑ ΓΙΑ ΤΗΝ ΥΛΟΠΟΙΗΣΗ ΤΟΥ ΕΡΓΟΥ Η΄ ΤΗΣ ΔΡΑΣΤΗΡΙΟΤΗΤΑΣ ΓΙΑ ΤΟΥΣ ΣΥΓΚΕΚΡΙΜΕΝΟΥΣ ΛΟΓΟΥΣ ΠΟΥ ΠΑΡΑΤΙΘΕΝΤΑΙ ΣΤΟ ΣΗΜΕΙΟ 4 ΤΟΥ ΠΑΡΟΝΤΟΣ</b>	<input type="checkbox"/>
<b>Δ. ΔΕ ΔΥΝΑΜΕΘΑ ΝΑ ΓΝΩΜΟΔΟΤΗΣΟΥΜΕ ΕΠΙ ΤΗΣ ΔΙΑΒΙΒΑΣΘΕΙΣΑΣ Μ.Π.Ε. ΔΙΟΤΙ ΔΙΑΠΙΣΤΩΝΟΝΤΑΙ ΣΕ ΑΥΤΗ ΟΥΣΙΩΔΕΙΣ ΕΛΛΕΙΨΕΙΣ ΣΕ Ο,ΤΙ ΑΦΟΡΑ ΤΟ ΑΝΤΙΚΕΙΜΕΝΟ ΑΡΜΟΔΙΟΤΗΤΑΣ ΤΗΣ ΥΠΗΡΕΣΙΑΣ ΜΑΣ, ΟΠΩΣ ΑΥΤΕΣ (ΕΛΛΕΙΨΕΙΣ) ΠΑΡΑΤΙΘΕΝΤΑΙ ΣΤΟ ΣΗΜΕΙΟ 4 ΤΟΥ ΠΑΡΟΝΤΟΣ.</b>	<input type="checkbox"/>
<b>Ε. ΔΕ ΔΥΝΑΜΕΘΑ ΝΑ ΓΝΩΜΟΔΟΤΗΣΟΥΜΕ ΕΠΙ ΤΗΣ ΔΙΑΒΙΒΑΣΘΕΙΣΑΣ Μ.Π.Ε. ΔΙΟΤΙ ΔΕΝ</b>	<input type="checkbox"/>

ΕΠΙΤΡΟΠΗ ΠΕΡΙΒΑΛΛΟΝΤΟΣ, ΧΩΡΙΚΟΥ ΣΧΕΔΙΑΣΜΟΥ ΚΑΙ ΑΝΑΠΤΥΞΗΣ  
ΠΕΡΙΦΕΡΕΙΑΚΟΥ ΣΥΜΒΟΥΛΙΟΥ ΗΠΕΙΡΟΥ  
ΑΠΟΣΠΑΣΜΑ ΑΠΟ ΠΡΑΚΤΙΚΟ 11<sup>ο</sup> /31-08-2023 / ΘΕΜΑ 3<sup>ο</sup>

ΕΜΠΙΠΤΕΙ ΣΤΟ ΠΕΔΙΟ ΤΩΝ ΚΑΤΑ ΝΟΜΟ ΑΡΜΟΔΙΟΤΗΤΩΝ ΤΗΣ ΥΠΗΡΕΣΙΑΣ ΜΑΣ.	
<b>6. ΣΥΝΗΜΜΕΝΑ:</b>	
<p>1) Εισηγητικό Σημείωμα της Δ/σης Περιβάλλοντος &amp; Χωρικού Σχεδιασμού Π.Η. - Τμήμα Περιβάλλοντος.</p> <p>2) Αντίγραφο του αποδεικτικού δημοσίευσης της Ανακοίνωσης - Πρόσκλησης της Προέδρου του Περιφερειακού Συμβουλίου.</p> <p>3) Αντίγραφο της σελίδας της Ημερήσιας Εφημερίδας στην οποία δημοσιεύθηκε.</p>	<input checked="" type="checkbox"/>

Το παρόν πρακτικό, αφού συντάχθηκε, αναγνώσθηκε και βεβαιώθηκε, υπογράφεται ως εξής:

**Ο ΠΡΟΕΔΡΟΣ ΤΗΣ ΕΠΙΤΡΟΠΗΣ**

**ΒΑΣΙΛΕΙΟΣ ΓΟΡΓΟΛΗΣ**  
ΑΝΤΙΠΕΡΙΦΕΡΕΙΑΡΧΗΣ  
ΠΕΡΙΒΑΛΛΟΝΤΟΣ, ΑΝΑΠΤΥΞΗΣ & ΕΜΠΟΡΙΟΥ

Ακριβές Απόσπασμα  
από το Πρακτικό 11ο/31-08-2023

**Η Γραμματέας**  
(πρακτικογράφος)

Βαγιούλα Διαμάντη

**ΤΑ ΜΕΛΗ ΤΗΣ ΕΠΙΤΡΟΠΗΣ**

1. Σίμου - Τάσιου Αναστασία
2. Κατέρης Ιωάννης
3. Γαϊτανίδης Πρόδρομος
4. Λάμπρου Αλκιβιάδης
5. Φώτης Φώτιος
6. Σιαράβας Κωνσταντίνος (αναπληρωματικό μέλος)
7. Μητροκόστα Παναγιώτα (αναπληρωματικό μέλος)
8. Κορωναίος Θεόδωρος
9. Ζέκα - Πάσχου Κωνσταντίνα
10. Ζώης Γαλατάς

ΕΠΙΤΡΟΠΗ ΠΕΡΙΒΑΛΛΟΝΤΟΣ, ΧΩΡΙΚΟΥ ΣΧΕΔΙΑΣΜΟΥ ΚΑΙ ΑΝΑΠΤΥΞΗΣ  
ΠΕΡΙΦΕΡΕΙΑΚΟΥ ΣΥΜΒΟΥΛΙΟΥ ΗΠΕΙΡΟΥ  
ΑΠΟΣΠΑΣΜΑ ΑΠΟ ΠΡΑΚΤΙΚΟ 11<sup>ο</sup> /31-08-2023 / ΘΕΜΑ 4<sup>ο</sup>

<b>Δ10</b>	<b>ΕΝΤΥΠΟ ΤΥΠΟΠΟΙΗΜΕΝΗΣ ΓΝΩΜΟΔΟΤΗΣΗΣ ΠΕΡΙΦΕΡΕΙΑΚΟΥ ΣΥΜΒΟΥΛΙΟΥ ΓΙΑ ΤΗΝ ΔΙΑΔΙΚΑΣΙΑ ΕΚΔΟΣΗΣ ΑΠΟΦΑΣΗΣ ΠΕΡΙΒΑΛΛΟΝΤΙΚΩΝ ΟΡΩΝ ΕΡΓΩΝ ΚΑΙ ΔΡΑΣΤΗΡΙΟΤΗΤΩΝ ΚΑΤΗΓΟΡΙΑΣ Α</b>		
<b>ΕΛΛΗΝΙΚΗ ΔΗΜΟΚΡΑΤΙΑ</b> <b>ΠΕΡΙΦΕΡΕΙΑ ΗΠΕΙΡΟΥ</b> <b>ΕΠΙΤΡΟΠΗ ΠΕΡΙΒΑΛΛΟΝΤΟΣ</b> <b>ΧΩΡΙΚΟΥ ΣΧΕΔΙΑΣΜΟΥ &amp; ΑΝΑΠΤΥΞΗΣ</b> Ταχ. Δ/νση: Διοικητήριο Περιφέρειας Ηπείρου Πλ. Πύρρου 1, 45221 Ιωάννινα Πληροφορίες: Β. Διαμάντη Τηλ.: 2651087330 Email: epitropi.anaptyxis@php.gov.gr		Ημερομηνία: 31-08-2023 Ημερομηνία: 18-07-2023 Αρ. Πρωτ.(εισερχόμενου): 34685 Περιβαλλοντική ταυτότητα ( ΠΕΤ) έργου ή δραστηριότητας: <b>2307976320</b>	
		<b>Προς:</b> Αποκεντρωμένη Διοίκηση Ηπείρου- Δυτικής Μακεδονίας Δ/νση Περιβάλλοντος & Χωρικού Σχεδιασμού Ηπείρου 5 <sup>ο</sup> χλμ εθνικής οδού Ιωαννίνων - Κοζάνης ΤΚ 45445 <u>Ιωάννινα</u> Υπόψη: κ. Πέτρου Χήρα  <b>Κοιν:</b> Δ/νση Περιβάλλοντος & Χωρικού Σχεδιασμού Π.Η. - Τμήμα Περιβάλλοντος <u>Ενταύθα</u> Υπόψη κ. Τσιάρα Ευάγγελου	
<b>1. ΤΙΤΛΟΣ ΕΡΓΟΥ Η΄ ΔΡΑΣΤΗΡΙΟΤΗΤΑΣ</b>			
«Έγκριση Περιβαλλοντικών Όρων αύξησης δυναμικότητας υφιστάμενης πτηνοτροφικής μονάδας, από 19.000 σε 37.000 κοτόπουλα κρεατοπαραγωγής, στην Τ.Κ. Μουζακαίων, Δ.Ε. Παμβώτιδος, Δήμου Ιωαννιτών, Π.Ε. Ιωαννίνων, Περιφέρειας Ηπείρου». Φορείς πραγματοποίησης και λειτουργίας του έργου είναι οι κ.κ Βασίλειος Λισγάρας και Λαμπρινή Λισγάρα.			
<b>2. ΥΠΗΡΕΣΙΑ ΤΗΣ ΠΕΡΙΦΕΡΕΙΑΣ ΠΟΥ ΕΙΣΗΓΗΘΗΚΕ ΓΙΑ ΤΗΝ ΜΕΛΕΤΗ ΠΕΡΙΒΑΛΛΟΝΤΙΚΩΝ ΕΠΙΠΤΩΣΕΩΝ (ΜΠΕ) ΤΟΥ ΕΡΓΟΥ Η΄ ΤΗΣ ΔΡΑΣΤΗΡΙΟΤΗΤΑΣ ΣΤΟ ΠΕΡΙΦΕΡΕΙΑΚΟ ΣΥΜΒΟΥΛΙΟ</b>			
Δ/νση Περιβάλλοντος & Χωρικού Σχεδιασμού Π.Η. - Τμήμα Περιβάλλοντος			
<b>3. ΑΠΟΨΕΙΣ ΕΝΔΙΑΦΕΡΟΜΕΝΟΥ ΚΟΙΝΟΥ ΠΟΥ ΛΗΦΘΗΚΑΝ ΥΠΟΨΗ</b>			
Α/Α	ΣΤΟΙΧΕΙΑ (ΟΝΟΜΑΤΕΠΩΝΥΜΟ Η΄ ΦΟΡΕΑΣ)	ΗΜΕΡΟΜΗΝΙΑ ΓΝΩΜΟΔΟΤΗΣΗΣ	ΦΟΡΕΑΣ ΣΤΟΝ ΟΠΟΙΟ ΕΣΤΑΛΗ Η ΓΝΩΜΟΔΟΤΗΣΗ
<b>4. ΣΤΟΙΧΕΙΑ ΓΝΩΜΟΔΟΤΗΣΗΣ</b>			
Κατόπιν σχετικού αιτήματος της περιβαλλοντικής Αρχής για το έργο - δραστηριότητα του σημείου 1 του παρόντος και λαμβάνοντας υπόψη: <b>α)</b> Το με αριθ. πρωτ. 34685/18-07-2023 έγγραφο της Δ/νσης Περιβάλλοντος & Χωρικού Σχεδιασμού Α.Δ.Η.-Δ.Μ. με το οποίο διαβιβάστηκε η Μ.Π.Ε. του έργου του θέματος. <b>β)</b> Την αριθ. πρωτ. 117075/2339/19-07-2023 Ανακοίνωση - Πρόσκληση της Προέδρου του			

Περιφερειακού Συμβουλίου κας Σταυρούλας Μπραϊμή – Μπότση.

γ) Την από 10-08-2023 θετική με όρους εισήγηση του Τμήματος Περιβάλλοντος της Δ/σης Περιβάλλοντος & Χωρικού Σχεδιασμού Περιφέρειας Ηπείρου, στην οποία αναφέρονται τα εξής:

«Φορέας υλοποίησης του έργου του θέματος είναι ο κος Βασίλειος Λισγάρας και η κα Λαμπρινή Λισγάρα.

Η μονάδα έχει εγκατασταθεί και λειτουργεί σε αγροτεμάχιο εμβαδού  $E=6.665,25m^2$ , σε θέση της Τ.Κ. Μουζακαίων του Δήμου Ιωαννιτών. Η μονάδα είναι δυναμικότητας 37.000 πτηνών, ήτοι 148 Ι.Ζ. και λειτουργεί σε δύο πτηνοθάλαμους, συνολικής επιφάνειας  $1.922,75m^2$ . Συγκεκριμένα, αποτελεί το κληροτεμάχιο με αριθμό 294 της διανομής Μουζακαίων του έτους 1950 και το οποίο βρίσκεται εκτός σχεδίου, εκτός οικισμού και εντός του δικτύου προστατευόμενων περιοχών Natura 2000 (GR2130013 - Ευρύτερη Περιοχή Αθαμανικών Ορέων) και είναι άρτιο και οικοδομήσιμο.

Για τη μονάδα έχουν εκδοθεί οι κάτωθι αποφάσεις και εγκρίσεις:

- Η με αρ. πρωτ. 18424-04-2001 και αριθμό 50 άδεια οικοδομής από τη Δ/ση Πολεοδομίας και Περιβάλλοντος της Νομαρχιακής Αυτοδιοίκησης Ιωαννίνων στη Λισγάρα Λαμπρινή για δυναμικότητα 16.000 πτηνά

- Η με αρ. πρωτ. 4182/08-10-2007 απόφαση έγκρισης περιβαλλοντικών όρων (ΑΕΠΟ) από τη Δ/ση Περιβάλλοντος και Χωροταξίας της Περιφέρειας Ηπείρου στη Λισγάρα Λαμπρινή για την επέκταση της μονάδας από 16.000 σε 19.000 πτηνά πάχυνσης

- Η με αρ. πρωτ. 5606/05-2-2008 απόφαση εξαίρεσης από κατεδάφιση από τη Δ/ση Περιβάλλοντος και Χωροταξίας της Περιφέρειας Ηπείρου στη Λισγάρα Λαμπρινή

- Η με αρ. πρωτ. 72089/27-06-2023 βεβαίωση χρήσεων γης της Δ/σης Περιβάλλοντος και Πολεοδομίας του Δήμου Ιωαννιτών

- Βεβαίωση μεταφοράς κουτσουλιάς και ψόφινων πουλερικών της εταιρείας ΑΠΣΙ ΠΙΝΔΟΣ.

- Βεβαίωση ύπαρξης αποστάσεων (Σαλμονέλωση) με το αριθ. πρωτ. 8818/19.06.2023 έγγραφο του Τμήματος Κτηνιατρικής της ΔΑΟΚ Περιφέρειας Ηπείρου.

Οι πλησιέστεροι θεσμοθετημένοι οικισμοί είναι οι εξής:

- Κυπαρίσσια 363 μέτρα

- Κουτσελιό 1.810 μέτρα

Η μονάδα περιλαμβάνει τις κάτωθι εγκαταστάσεις:

- Κτίριο 1 (ισόγειο) κάλυψης  $964,48m^2$  (πτηνοθάλαμος)

- θάλαμος ηλεκτρομηχανολογικών εγκαταστάσεων κτιρίου 1 με  $E=8.74m^2$

- Σιλό με εμβαδό βάσης  $3,14m^2$

- Γεννήτρια  $E=6.00m^2$

- Βοηθητικός χώρος με εμβαδό  $20m^2$

- Κτίριο 2 (ισόγειο) κάλυψης  $958,27m^2$  (πτηνοθάλαμος)

- θάλαμος ηλεκτρομηχανολογικών εγκαταστάσεων κτιρίου 2 με  $E=8.74m^2$

- Σιλό με εμβαδό βάσης  $3,14m^2$

- Αποθήκη με εμβαδό  $36m^2$

- Κλίβανος με εμβαδό  $10,56m^2$

Ανάγκες σε νερό: Θα ανέρχονται στα 2228  $m^3$ /έτος. Οι ανάγκες σε νερό θα καλύπτονται από το δίκτυο της ΔΕΥΑΙ.

Εκροές αερίων αποβλήτων: Από τη δραστηριότητα θα παράγονται κάποιες οσμές.

Εκροές υγρών αποβλήτων: Για τη διαχείριση των αποβλήτων της μονάδας, έχει κατασκευαστεί σύστημα κοπροσωρού-στεγανού-απορροφητικού βόθρου, ως εξής:

- 2 Κοπροσωροί διαστάσεων  $6m \times 6m$  και μέσου ύψους απόθεσης στερεών αποβλήτων  $1,8m$  με συνολική χωρητικότητα  $2 \times 64,8m^3 = 129,6m^3$

- Στεγανός βόθρος με καθαρές διαστάσεις  $3m \times 4m$  και βάθος  $2m$ , με χωρητικότητα  $24m^3$

- Απορροφητικός βόθρος κυκλικής διατομής με εσωτερική ακτίνα  $1,5m$  και καθαρό βάθος  $3m$ , με χωρητικότητα  $21,2m^3$

Εκροές στερεών αποβλήτων: Τα απόβλητα της πτηνοτροφικής μονάδας

ΕΠΙΤΡΟΠΗ ΠΕΡΙΒΑΛΛΟΝΤΟΣ, ΧΩΡΙΚΟΥ ΣΧΕΔΙΑΣΜΟΥ ΚΑΙ ΑΝΑΠΤΥΞΗΣ  
ΠΕΡΙΦΕΡΕΙΑΚΟΥ ΣΥΜΒΟΥΛΙΟΥ ΗΠΕΙΡΟΥ  
ΑΠΟΣΠΑΣΜΑ ΑΠΟ ΠΡΑΚΤΙΚΟ 11<sup>ο</sup> /31-08-2023 / ΘΕΜΑ 4<sup>ο</sup>

αποτελούνται από τα περιττώματα των πτηνών και την στρωμνή (άχυρο σιτηρών). Το σύνολο της καταναλισκόμενης ποσότητας νερού, αποβάλλεται στα πυκνόμευστα περιττώματά τους. Αυτά μετά το τέλος κάθε εκτροφής μαζεύονται και μεταφέρονται στο εργοστάσιο παραγωγής λιπάσματος της «Α.Π.Σ.Ι. ΠΙΝΔΟΣ». Σε περίπτωση μη αποδοχής των στερεών αποβλήτων από το εργοστάσιο, θα οδηγούνται σε ειδικά διαμορφωμένο στεγανό χώρο (κοπροσωρός) στον περιβάλλοντα χώρο της μονάδας.. Η κοπροσωρός θα έχει συνολικό όγκο 129,6 m<sup>3</sup>. Οι τρεις πλευρές της κοπροσωρού θα είναι κατασκευασμένες από τσιμεντόλιθους, ενώ η τέταρτη θα είναι ανοικτή, ώστε να είναι δυνατή η είσοδος και η έξοδος του φορτωτή. Η κοπροσωρός έχει στεγανό δάπεδο από οπλισμένο σκυρόδεμα, με κλίσεις 5-7% περίπου για να στραγγίζουν τα δημιουργούμενα υγρά από τη ζύμωση. Τα υγρά (στραγγίσματα της κοπροσωρού) θα συγκεντρώνονται και θα οδηγούνται στο σύστημα στεγανού - απορροφητικού βόθρου. Η κοπροσωρός θα καλύπτεται ολόγυρα με σκληρό νάιλον για να αποφεύγεται η είσοδος βροχής. Υπό τις συνθήκες αυτές αρχίζει η αναερόβιος μικροβιακή ζύμωση. Με την ολοκλήρωση της ωρίμανσης ακολουθεί το στάδιο της χώνεψης. Μετά την απομάκρυνση της κοπριάς από τους θαλάμους και τη χώνεψη αυτής, θα διατίθεται για λίπασμα σε αγρούς. Αυτό έχει ως αποτέλεσμα την μείωση των θρεπτικών συστατικών των αποβλήτων λόγω αφομοίωσης από τα φυτά, τα οποία είναι κυρίως ενώσεις του αζώτου (NO<sub>2</sub>), του φωσφόρου (P2O5) και του καλίου (K2O).

Τα νεκρά πτηνά θα οδηγούνται στην μονάδα αδρανοποίησης της εταιρείας «Α.Π.Σ.Ι. ΠΙΝΔΟΣ».

Η περιοχή εγκατάστασης της μονάδας εντάσσεται στη ζώνη του Εθνικού Συστήματος Προστατευόμενων Περιοχών Natura 2000 "GR2130013 - Ευρύτερη Περιοχή Αθαμανικών Ορέων" (Ν. 3937/2011). Επίσης βρίσκεται και εντός περιοχής ευθύνης του Φορέα Διαχείρισης λίμνης Παμβώτιδας Συντάχθηκε Μελέτη Ειδικής Οικολογικής Αξιολόγησης (ΜΕΟΑ), σύμφωνα με το Άρθρο 10 του ν. 4014/2011 ως αναπόσπαστο τμήμα της παρούσας ΜΠΕ.

**Παρατήρηση:** Σύμφωνα με το πίνακα αποστάσεων που επισυνάπτεται στο τοπογραφικό διάγραμμα δεν τηρείται η ελάχιστη απαιτούμενη απόσταση από τον οικισμό Κυπαρίσσια. Όμως και σύμφωνα με το άρθρο 117 του Ν. 5043/2023 (ΦΕΚ 91/Α'/13.04.2023) "Οι πτηνοτροφικές εγκαταστάσεις εντατικής εκτροφής, οι οποίες αποδεικνύεται με κάθε πρόσφορο τρόπο ότι ευρίσκοντο σε λειτουργία κατά την έναρξη ισχύος του Ν. 4056/2012 (Α' 52), έχοντας αποστάσεις μικρότερες των ελαχίστων των πινάκων 1 και 2 του Παραρτήματος του άρθρου 20 του ως άνω νόμου, μπορούν να ανανεώνουν, να μεταβιβάσουν ή να τροποποιούν την έγκριση ή γνωστοποίηση λειτουργίας, συμπεριλαμβανομένης της αύξησης της δυναμικότητάς τους..."

#### ΠΡΟΤΕΙΝΟΜΕΝΟΙ ΠΕΡΙΒΑΛΛΟΝΤΙΚΟΙ ΟΡΟΙ

1. Η πρόσβαση στη μονάδα να γίνεται από το υφιστάμενο οδικό δίκτυο. Απαγορεύεται η διάνοιξη νέων δρόμων.
2. Κατά τη διάρκεια λειτουργίας της μονάδας να εξασφαλίζεται η απρόσκοπτη ροή των επιφανειακών υδάτων της περιοχής (και ειδικότερα των ομβρίων) με την κατασκευή όλων των απαιτούμενων τεχνικών έργων, ώστε να αποτρέπονται φαινόμενα πλημμυρών.
3. Τακτική παρακολούθηση των υδραυλικών εγκαταστάσεων για την αποφυγή διαρροών.
4. Τακτική συντήρηση και όποτε απαιτείται αλλαγή των υδραυλικών συστημάτων που εμφανίζουν διαρροές. Αποφυγή άσκοπης χρήσης νερού.
5. Τα κάθε είδους άχρηστα υλικά (στερεά απόβλητα) να συλλέγονται και να διατίθενται σύμφωνα με τις διατάξεις της ΚΥΑ 50910/2727/2003 (ΦΕΚ 1909/Β). Υλικά ρυπασμένα από επικίνδυνα απόβλητα, να συλλέγονται χωριστά σε ειδικούς κάδους και να διατίθενται σε εταιρείες οι οποίες διαθέτουν σχετική άδεια για τη διαχείριση επικινδύνων αποβλήτων, σύμφωνα με την ΚΥΑ ΗΠ 13588/725/06 (ΦΕΚ 383/Β/06) «Μέτρα όροι και περιορισμοί για τη διαχείριση επικινδύνων αποβλήτων σε συμμόρφωση με τις διατάξεις της οδηγίας 91/689/ΕΟΚ. Αντικατάσταση της υπ' αριθ. 19396/1546/97 Κοινής Υπουργικής Απόφασης».
6. Απαγορεύεται η κάθε μορφής καύση υλικών στην περιοχή του έργου.
7. Τα ρεύματα αποβλήτων που emπίπτουν στην εναλλακτική διαχείριση (συσκευασίες, μπαταρίες, λιπαντικά έλαια, ηλεκτρικές & ηλεκτρονικές συσκευές) θα πρέπει να διαχειρίζονται σύμφωνα με το Ν. 2939/01 (ΦΕΚ 179/Α/01) και με τα κατ' επιταγή αυτού

ΕΠΙΤΡΟΠΗ ΠΕΡΙΒΑΛΛΟΝΤΟΣ, ΧΩΡΙΚΟΥ ΣΧΕΔΙΑΣΜΟΥ ΚΑΙ ΑΝΑΠΤΥΞΗΣ  
ΠΕΡΙΦΕΡΕΙΑΚΟΥ ΣΥΜΒΟΥΛΙΟΥ ΗΠΕΙΡΟΥ  
ΑΠΟΣΠΑΣΜΑ ΑΠΟ ΠΡΑΚΤΙΚΟ 11<sup>ο</sup> /31-08-2023 / ΘΕΜΑ 4<sup>ο</sup>

εκδοθέντα Π.Δ, όπως αυτός/ αυτά ισχύουν με σκοπό την αξιοποίηση- ανακύκλωση τους.

8. Ιδιαίτερα οι χρησιμοποιημένες φορητές ηλεκτρικές στήλες να συλλέγονται και να παραδίδονται σε εγκεκριμένα συστήματα εναλλακτικής διαχείρισης, σύμφωνα με τις διατάξεις του Π.Δ 115/04 (ΦΕΚ 80/Α'/2004).

9. α. Να λαμβάνονται όλα τα απαραίτητα μέτρα για την πρόληψη και την κατάσβεση πυρκαγιών και πάντα σύμφωνα με τις οδηγίες της Πυροσβεστικής Υπηρεσίας.

β. Η μονάδα να εφοδιαστεί με κατάλληλο σύστημα πυρανίχνευσης, πυροπροστασίας και πυρόσβεσης, το οποίο να ελέγχεται - συντηρείται σε τακτά χρονικά διαστήματα.

γ. Να υπάρχουν σχετικές σημάνσεις και οδηγίες προς το προσωπικό σε περίπτωση πυρκαγιάς.

10. Να υποβάλλεται κάθε έτος η ετήσια έκθεση παραγωγού αποβλήτων στην ιστοσελίδα του ΥΠΕΝ.

11. Σε περίπτωση παύσης λειτουργίας της μονάδας, θα πρέπει αρχικά να απομακρυνθεί ο εξοπλισμός (σιλό, μονάδες ψύξης κ.λπ.) προς μονάδες διαχείρισης τέτοιου είδους υλικών, ή να πωληθούν σε ιδιώτες για επαναχρησιμοποίηση, και στη συνέχεια καθαίρεση των μόνιμων κατασκευών (κτιρίων) προς μονάδες διαχείρισης ανακυκλώσιμων υλικών, λόγω της φύσης των υλικών. Μετά την απομάκρυνση των υλικών καθαίρεσης και των άχρηστων υλικών, θα πρέπει να γίνουν αποκαταστάσεις του εδάφους, π.χ. ομαλοποιήσεις και φυτεύεις για να επανέλθει στην πρότερη κατάσταση, ή προετοιμασία για γεωργική χρήση, βάση και των χρήσεων γης που επικρατούν την περιοχή».

**δ)** Την θετική με όρους – προϋποθέσεις γνωμοδότηση της ΠΕΧΩΠ ΠΕ Ιωαννίνων (Πρακτικό Νο64/08-08-2023).

**ε)** Την αριθ. πρωτ. 345623/19-07-2023 θετική με όρους – προϋποθέσεις γνωμοδότηση της Υπηρεσίας Νεωτέρων Μνημείων & Τεχνικών Έργων Ηπείρου, Βορείου Ιονίου και Δυτικής Μακεδονίας.

**στ)** Την αριθ. Φ.901/816/286102/31-07-2023 (Σ. 4397) θετική χωρίς όρους - προϋποθέσεις γνωμοδότηση του Τμήματος 4 (Προστ. Περιβάλλοντος) του Γενικού Επιτελείου Εθνικής Άμυνας.

**ζ)** Την τοποθέτηση του Προέδρου της Επιτροπής κ. Γοργόλη Βασίλειου ο οποίος παρουσίασε το θέμα και εισηγήθηκε η Επιτροπή να γνωμοδοτήσει θετικά για την Μ.Π.Ε. του έργου σύμφωνα και με τους περιβαλλοντικούς όρους που προτείνει η υπηρεσία.

**η)** Την τοποθέτηση του κ. Κορωναίου Θεόδωρου, από την παράταξη «Κοινό των Ηπειρωτών», ο οποίος συμφώνησε με την ΘΕΤΙΚΗ εισήγηση της υπηρεσίας και τους προτεινόμενους περιβαλλοντικούς όρους. Πρόσθεσε σχετικά με την εγκατάσταση μονάδων σε γη υψηλής παραγωγικότητας, ότι η κτηνοτροφική παραγωγή είναι μέρος της αγροτικής παραγωγής και εφόσον οι μονάδες είναι μικρές σε εμβαδόν αλλά και δυναμικότητα, τότε δεν αποτελούν πρόβλημα.

**θ)** Την τοποθέτηση της κας Ζέκα – Πάσχου Κωνσταντίνας από την παράταξη «Λαϊκή Συσπείρωση», η οποία ψήφισε ΑΡΝΗΤΙΚΑ γιατί δεν τηρείται η ελάχιστη απαιτούμενη απόσταση από οικισμό. Δεν έχει βεβαιωθεί από αρμόδια υπηρεσία αν ισχύουν οι προϋποθέσεις του νόμου για την τήρηση των ελαχίστων αποστάσεων. Θα έπρεπε να υπάρχει η γνωμοδότηση της Επιτροπής Σταυλισμού και στη συνέχεια να αποφασίσει η Επιτροπή.

**ι)** Την τοποθέτηση του κ. Γαλατά Ζώη από την παράταξη «Αριστερή Παρέμβαση στην Ήπειρο», ο οποίος ψήφισε ΑΡΝΗΤΙΚΑ γιατί η πτηνοτροφική μονάδα είναι εγκατεστημένη εντός περιοχής Natura.

και ό,τι διατυπώθηκε κατά την διάρκεια της συζήτησης του θέματος, η γνωμοδότησή μας επί του φακέλου της Μελέτης Περιβαλλοντικών Επιπτώσεων (ΜΠΕ) έχει ως εξής:



**Αποφασίζει ΚΑΤΑ ΠΛΕΙΟΨΗΦΙΑ  
(Απόφαση 11/152/31-08-2023)**

**Γνωμοδοτεί θετικά** για το περιεχόμενο της Μελέτης Περιβαλλοντικών Επιπτώσεων του έργου, όπως διαβιβάστηκε με το αριθ. πρωτ. 34685/18-07-2023 έγγραφο του Τμήματος Περιβαλλοντικού Σχεδιασμού της Δ/σης Περιβάλλοντος & Χωρικού Σχεδιασμού Ηπείρου της Αποκεντρωμένης Διοίκησης Ηπείρου – Δυτικής Μακεδονίας.

- ΚΑΤΑΨΗΦΙΣΕ η κα Ζέκα-Πάσχου Κωνσταντίνα από την παράταξη «Λαϊκή Συσπείρωση»
- ΚΑΤΑΨΗΦΙΣΕ ο κ. Ζώης Γαλατάς από την παράταξη «Αριστερή Παρέμβαση στην Ήπειρο»

**5. ΣΥΜΠΕΡΑΣΜΑΤΑ ΓΝΩΜΟΔΟΤΗΣΗΣ**

Α. ΓΝΩΜΟΔΟΤΟΥΜΕ ΘΕΤΙΚΑ ΓΙΑ ΤΗΝ ΥΛΟΠΟΙΗΣΗ ΤΟΥ ΕΡΓΟΥ Η΄ ΤΗΣ ΔΡΑΣΤΗΡΙΟΤΗΤΑΣ ΧΩΡΙΣ ΤΗΝ ΑΠΑΙΤΗΣΗ ΠΡΟΣΘΕΤΩΝ ΟΡΩΝ - ΠΡΟΫΠΟΘΕΣΕΩΝ	<input type="checkbox"/>
<b>Β. ΓΝΩΜΟΔΟΤΟΥΜΕ ΘΕΤΙΚΑ ΓΙΑ ΤΗΝ ΥΛΟΠΟΙΗΣΗ ΤΟΥ ΕΡΓΟΥ Η΄ ΤΗΣ ΔΡΑΣΤΗΡΙΟΤΗΤΑΣ ΜΕ ΤΟΥΣ ΟΡΟΥΣ - ΠΡΟΫΠΟΘΕΣΕΙΣ ΠΟΥ ΠΑΡΑΤΙΘΕΝΤΑΙ ΣΤΟ ΣΗΜΕΙΟ 4 ΤΟΥ ΠΑΡΟΝΤΟΣ</b>	<input checked="" type="checkbox"/>
Γ. ΓΝΩΜΟΔΟΤΟΥΜΕ ΑΡΝΗΤΙΚΑ ΓΙΑ ΤΗΝ ΥΛΟΠΟΙΗΣΗ ΤΟΥ ΕΡΓΟΥ Η΄ ΤΗΣ ΔΡΑΣΤΗΡΙΟΤΗΤΑΣ ΓΙΑ ΤΟΥΣ ΣΥΓΚΕΚΡΙΜΕΝΟΥΣ ΛΟΓΟΥΣ ΠΟΥ ΠΑΡΑΤΙΘΕΝΤΑΙ ΣΤΟ ΣΗΜΕΙΟ 4 ΤΟΥ ΠΑΡΟΝΤΟΣ	<input type="checkbox"/>
Δ. ΔΕ ΔΥΝΑΜΕΘΑ ΝΑ ΓΝΩΜΟΔΟΤΗΣΟΥΜΕ ΕΠΙ ΤΗΣ ΔΙΑΒΙΒΑΣΘΕΙΣΑΣ Μ.Π.Ε. ΔΙΟΤΙ ΔΙΑΠΙΣΤΩΝΟΝΤΑΙ ΣΕ ΑΥΤΗ ΟΥΣΙΩΔΕΙΣ ΕΛΛΕΙΨΕΙΣ ΣΕ Ο,ΤΙ ΑΦΟΡΑ ΤΟ ΑΝΤΙΚΕΙΜΕΝΟ ΑΡΜΟΔΙΟΤΗΤΑΣ ΤΗΣ ΥΠΗΡΕΣΙΑΣ ΜΑΣ, ΟΠΩΣ ΑΥΤΕΣ (ΕΛΛΕΙΨΕΙΣ) ΠΑΡΑΤΙΘΕΝΤΑΙ ΣΤΟ ΣΗΜΕΙΟ 4 ΤΟΥ ΠΑΡΟΝΤΟΣ.	<input type="checkbox"/>
Ε. ΔΕ ΔΥΝΑΜΕΘΑ ΝΑ ΓΝΩΜΟΔΟΤΗΣΟΥΜΕ ΕΠΙ ΤΗΣ ΔΙΑΒΙΒΑΣΘΕΙΣΑΣ Μ.Π.Ε. ΔΙΟΤΙ ΔΕΝ ΕΜΠΙΠΤΕΙ ΣΤΟ ΠΕΔΙΟ ΤΩΝ ΚΑΤΑ ΝΟΜΟ ΑΡΜΟΔΙΟΤΗΤΩΝ ΤΗΣ ΥΠΗΡΕΣΙΑΣ ΜΑΣ.	<input type="checkbox"/>
<b>6. ΣΥΝΗΜΜΕΝΑ:</b>	
1) Εισηγητικό Σημείωμα της Δ/σης Περιβάλλοντος & Χωρικού Σχεδιασμού Π.Η. – Τμήμα Περιβάλλοντος.	
2) Αντίγραφο του αποδεικτικού δημοσίευσης της Ανακοίνωσης – Πρόσκλησης της Προέδρου του Περιφερειακού Συμβουλίου.	<input checked="" type="checkbox"/>
3) Αντίγραφο της σελίδας της Ημερήσιας Εφημερίδας στην οποία δημοσιεύθηκε.	

Το παρόν πρακτικό, αφού συντάχθηκε, αναγνώστηκε και βεβαιώθηκε, υπογράφεται ως εξής:

**Ο ΠΡΟΕΔΡΟΣ ΤΗΣ ΕΠΙΤΡΟΠΗΣ****ΒΑΣΙΛΕΙΟΣ ΓΟΡΓΟΛΗΣ**ΑΝΤΙΠΕΡΙΦΕΡΕΙΑΡΧΗΣ  
ΠΕΡΙΒΑΛΛΟΝΤΟΣ, ΑΝΑΠΤΥΞΗΣ & ΕΜΠΟΡΙΟΥΑκριβές Απόσπασμα  
από το Πρακτικό 11ο/31-08-2023**Η Γραμματέας**  
(πρακτικογράφος)

Βαγιούλα Διαμάντη

**ΤΑ ΜΕΛΗ ΤΗΣ ΕΠΙΤΡΟΠΗΣ**

1. Σίμου – Τάσιου Αναστασία
2. Κατέρης Ιωάννης
3. Γαϊτανίδης Πρόδρομος
4. Λάμπρου Αλκιβιάδης
5. Φώτης Φώτιος
6. Σιαράβας Κωνσταντίνος (αναπληρωματικό μέλος)
7. Μητροκώστα Παναγιώτα (αναπληρωματικό μέλος)
8. Κορωναίος Θεόδωρος
9. Ζέκα – Πάσχου Κωνσταντίνα
10. Ζώης Γαλατάς

ΕΠΙΤΡΟΠΗ ΠΕΡΙΒΑΛΛΟΝΤΟΣ, ΧΩΡΙΚΟΥ ΣΧΕΔΙΑΣΜΟΥ ΚΑΙ ΑΝΑΠΤΥΞΗΣ  
ΠΕΡΙΦΕΡΕΙΑΚΟΥ ΣΥΜΒΟΥΛΙΟΥ ΗΠΕΙΡΟΥ  
ΑΠΟΣΠΑΣΜΑ ΑΠΟ ΠΡΑΚΤΙΚΟ 11<sup>ο</sup>/ 31-08-2023 / ΘΕΜΑ 5<sup>ο</sup>

<b>Δ10</b>	<b>ΕΝΤΥΠΟ ΤΥΠΟΠΟΙΗΜΕΝΗΣ ΓΝΩΜΟΔΟΤΗΣΗΣ ΠΕΡΙΦΕΡΕΙΑΚΟΥ ΣΥΜΒΟΥΛΙΟΥ ΓΙΑ ΤΗΝ ΔΙΑΔΙΚΑΣΙΑ ΕΚΔΟΣΗΣ ΑΠΟΦΑΣΗΣ ΠΕΡΙΒΑΛΛΟΝΤΙΚΩΝ ΘΡΩΝ ΕΡΓΩΝ ΚΑΙ ΔΡΑΣΤΗΡΙΟΤΗΤΩΝ ΚΑΤΗΓΟΡΙΑΣ Α</b>
------------	--

**ΕΛΛΗΝΙΚΗ ΔΗΜΟΚΡΑΤΙΑ**  
**ΠΕΡΙΦΕΡΕΙΑ ΗΠΕΙΡΟΥ**  
**ΕΠΙΤΡΟΠΗ ΠΕΡΙΒΑΛΛΟΝΤΟΣ**  
**ΧΩΡΙΚΟΥ ΣΧΕΔΙΑΣΜΟΥ & ΑΝΑΠΤΥΞΗΣ**

Ταχ. Δ/ση: Διοικητήριο Περιφέρειας Ηπείρου  
Πλ. Πύρρου 1, 45221 Ιωάννινα  
Πληροφορίες: Β. Διαμάντη  
Τηλ.: 2651087330  
E-Mail: epitropi.anaptyxis@php.gov.gr

Ημερομηνία: 31-08-2023

Ημερομηνία: 18-07-2023

Αρ. Πρωτ.(εισερχόμενου): 34686

Περιβαλλοντική ταυτότητα (ΠΕΤ) έργου ή δραστηριότητας: **2307974226**

**Προς:** Αποκεντρωμένη Διοίκηση Ηπείρου-  
Δυτικής Μακεδονίας  
Δ/ση Περιβάλλοντος & Χωρικού  
Σχεδιασμού Ηπείρου  
5<sup>ο</sup>χλμ εθνικής οδού Ιωαννίνων -  
Κοζάνης  
ΤΚ 45445 Ιωάννινα  
Υπόψη κ. Πέτρου Χήρα

**Κοιν:** Δ/ση Περιβάλλοντος & Χωρικού  
Σχεδιασμού Π.Η. - Τμήμα  
Περιβάλλοντος  
Ενταύθα  
Υπόψη κ. Τσιάρα Ευάγγελου

### 1. ΤΙΤΛΟΣ ΕΡΓΟΥ Η΄ ΔΡΑΣΤΗΡΙΟΤΗΤΑΣ

«Έγκριση Περιβαλλοντικών Όρων αύξησης δυναμικότητας υφιστάμενης πτηνοτροφικής μονάδας, από 12.000 σε 22.000 κοτόπουλα κρεατοπαραγωγής, στην Τ.Κ. Κόντσικας, Δ.Ε. Μπιζανίου, Δήμου Ιωαννιτών, Π.Ε. Ιωαννίνων, Περιφέρειας Ηπείρου». Φορέας πραγματοποίησης και λειτουργίας του έργου είναι ο κ. Κωσταντίνος Μαντόκας.

### 2. ΥΠΗΡΕΣΙΑ ΤΗΣ ΠΕΡΙΦΕΡΕΙΑΣ ΠΟΥ ΕΙΣΗΓΗΘΗΚΕ ΓΙΑ ΤΗΝ ΜΕΛΕΤΗ ΠΕΡΙΒΑΛΛΟΝΤΙΚΩΝ ΕΠΙΠΤΩΣΕΩΝ (ΜΠΕ) ΤΟΥ ΕΡΓΟΥ Η΄ ΤΗΣ ΔΡΑΣΤΗΡΙΟΤΗΤΑΣ ΣΤΟ ΠΕΡΙΦΕΡΕΙΑΚΟ ΣΥΜΒΟΥΛΙΟ

Δ/ση Περιβάλλοντος & Χωρικού Σχεδιασμού Π.Η. - Τμήμα Περιβάλλοντος

### 3. ΑΠΟΨΕΙΣ ΕΝΔΙΑΦΕΡΟΜΕΝΟΥ ΚΟΙΝΟΥ ΠΟΥ ΛΗΦΘΗΚΑΝ ΥΠΟΨΗ

A/A	ΣΤΟΙΧΕΙΑ (ΟΝΟΜΑΤΕΠΩΝΥΜΟ Η΄ ΦΟΡΕΑΣ)	ΗΜΕΡΟΜΗΝΙΑ ΓΝΩΜΟΔΟΤΗΣΗΣ	ΦΟΡΕΑΣ ΣΤΟΝ ΟΠΟΙΟ ΕΣΤΑΛΗ Η ΓΝΩΜΟΔΟΤΗΣΗ

### 4. ΣΤΟΙΧΕΙΑ ΓΝΩΜΟΔΟΤΗΣΗΣ

Κατόπιν σχετικού αιτήματος της περιβαλλοντικής Αρχής για το έργο - δραστηριότητα του σημείου 1 του παρόντος και λαμβάνοντας υπόψη:

**α)** Το με αριθ. πρωτ. 34686/18-07-2023 έγγραφο της Δ/σης Περιβάλλοντος & Χωρικού Σχεδιασμού Α.Δ.Η.-Δ.Μ. με το οποίο διαβιβάστηκε η Μ.Π.Ε. του έργου του θέματος,

**β)** Την αριθ. πρωτ. 117106/2340/19-07-2023 Ανακοίνωση - Πρόσκληση της Προέδρου του Περιφερειακού Συμβουλίου κας Σταυρούλας Μπραϊμη - Μπότση

ΕΠΙΤΡΟΠΗ ΠΕΡΙΒΑΛΛΟΝΤΟΣ, ΧΩΡΙΚΟΥ ΣΧΕΔΙΑΣΜΟΥ ΚΑΙ ΑΝΑΠΤΥΞΗΣ  
ΠΕΡΙΦΕΡΕΙΑΚΟΥ ΣΥΜΒΟΥΛΙΟΥ ΗΠΕΙΡΟΥ  
ΑΠΟΣΠΑΣΜΑ ΑΠΟ ΠΡΑΚΤΙΚΟ 11<sup>ο</sup>/ 31-08-2023 / ΘΕΜΑ 5<sup>ο</sup>

**Υ)** Την από 14-08-2023 θετική με όρους - προϋποθέσεις εισήγηση του Τμήματος Περιβάλλοντος της Δ/νσης Περιβάλλοντος & Χωρικού Σχεδιασμού Περιφέρειας Ηπείρου στην οποία αναφέρονται τα εξής:

*«Φορέας υλοποίησης του έργου του θέματος είναι ο κος Κωνσταντίνος Μαντόκας*

*Η μονάδα έχει εγκατασταθεί και λειτουργεί σε αγροτεμάχιο εμβαδού  $E=6.198,18m^2$ , σε θέση της Τ.Κ. Κόντσικας του Δήμου Ιωαννιτών. Η μονάδα είναι δυναμικότητας 22.000 πτηνών, ήτοι 88 Ι.Ζ. και λειτουργεί σε ένα πτηνοθάλαμο, επιφάνειας  $1.423,37m^2$ . Συγκεκριμένα, αποτελεί το τεμάχιο με αριθμό 213 της διανομής Κόντσικας του έτους 1959 και το οποίο βρίσκεται εκτός σχεδίου, εκτός οικισμού και εντός του δικτύου προστατευόμενων περιοχών Natura 2000 και είναι άρτιο και οικοδομήσιμο. Επίσης ένα τμήμα του αγροτεμαχίου βρίσκεται εντός ΣΧΟΟΑΠ Μπιζανίου (περιοχή με χαρακτηρισμό Περιοχών Ελέγχου και Περιορισμού Δόμησης - ΠΕΠΔ 2) και από πλευράς θεσμοθετημένων χρήσεων πολεοδομικού σχεδιασμού δεν υφίσταται απαγόρευση της πτηνοτροφικής εγκατάστασης.*

*Για τη μονάδα έχουν εκδοθεί οι κάτωθι αποφάσεις και εγκρίσεις:*

- *Η με αρ. πρωτ. 7469/4-04-2001 και αριθμό 644 οικοδομική άδεια από το Δήμο Μπιζανίου στον Μαντόκα Παύλο*
- *Δήλωση ένταξης στο Ν.4495/2017*
- *Η με αρ. πρωτ. 52382//12-05-2023 βεβαίωση χρήσεων γης της Δ/νσης Περιβάλλοντος και Πολεοδομίας του Δήμου Ιωαννιτών*
- *Βεβαίωση μεταφοράς κουττουλιάς και ψόφρων πουλερικών της εταιρείας ΑΠΣΙ ΠΙΝΔΟΣ.*

*Βεβαίωση ύπαρξης αποστάσεων (Σαλμονέλωση) με το αριθ. πρωτ. 10013/11.07.2022 έγγραφο του Τμήματος Κτηνιατρικής της ΔΑΟΚ Περιφέρειας Ηπείρου.*

*Οι πλησιέστεροι θεσμοθετημένοι οικισμοί είναι οι εξής:*

- *Κόντσικα 580 μέτρα*
- *Μάρμαρα 4.000 μέτρα*

*Η μονάδα περιλαμβάνει τις κάτωθι εγκαταστάσεις:*

- *Κτίριο 1 (ισόγειο) κάλυψης  $1.423,37m^2$  (πτηνοθάλαμος)*
- *Αποθήκη  $58,62m^2$*
- *Αποθήκη  $10,28m^2$*
- *Σιλό με εμβαδό βάσης  $12,47m^2$*
- *Δεξαμενή υγραερίου*
- *Υπόστεγο  $20,76m^2$*

*Ανάγκες σε νερό: Συνολικά, θα ανέρχονται στα  $1.398 m^3/έτος$ . Οι ανάγκες σε νερό θα καλύπτονται από το δίκτυο του ΣΥΔΛΙ.*

*Εκροές αερίων αποβλήτων: Από τη δραστηριότητα θα παράγονται κάποιες οσμές.*

*Εκροές υγρών αποβλήτων: Για τη διαχείριση των αποβλήτων της μονάδας, έχει κατασκευαστεί σύστημα κοπροσωρού-στεγανού-απορροφητικού βόθρου, ως εξής:*

- *Κοπροσωρός διαστάσεων  $8m \times 6m$  και μέσου ύψους απόθεσης στερεών αποβλήτων  $1,8m$ , με συνολική χωρητικότητα  $86,4m^3$*
- *Στεγανός βόθρος με καθαρές διαστάσεις  $3,5m \times 3,5m$  και βάθος  $2,5m$ , με χωρητικότητα  $30,62m^3$*
- *Απορροφητικός βόθρος καθαρές διαστάσεις  $2,5m \times 4,5m$  και βάθος  $2,5m$ , με χωρητικότητα  $28,12m^3$*

*Εκροές στερεών αποβλήτων: Τα απόβλητα της πτηνοτροφικής μονάδας αποτελούνται από τα περιττώματα των πτηνών και την στρωμνή (άχυρο σιτηρών). Το σύνολο της καταναλισκόμενης ποσότητας νερού, αποβάλλεται στα πυκνόρρευστα περιττώματά τους. Αυτά μετά το τέλος κάθε εκτροφής μεταφέρονται σε εργοστάσιο παραγωγής λιπάσματος (ΑΠΣΙ ΠΙΝΔΟΣ). Εναλλακτικά, αν για τον οποιοδήποτε λόγο δεν γίνουν αποδεκτά από το εργοστάσιο, οδηγούνται σε ειδικά διαμορφωμένο στεγανό χώρο (κοπροσωρός) στον περιβάλλοντα χώρο της μονάδας μέχρι να χωνευτεί (τουλάχιστον 6 μήνες) και να διατεθεί σε αγρούς για λίπασμα. Ο*

ΕΠΙΤΡΟΠΗ ΠΕΡΙΒΑΛΛΟΝΤΟΣ, ΧΩΡΙΚΟΥ ΣΧΕΔΙΑΣΜΟΥ ΚΑΙ ΑΝΑΠΤΥΞΗΣ  
ΠΕΡΙΦΕΡΕΙΑΚΟΥ ΣΥΜΒΟΥΛΙΟΥ ΗΠΕΙΡΟΥ  
ΑΠΟΣΠΑΣΜΑ ΑΠΟ ΠΡΑΚΤΙΚΟ 11<sup>ο</sup>/ 31-08-2023 / ΘΕΜΑ 5<sup>ο</sup>

κοπρωσωρός; έχει συνολικό όγκο 86,4 m<sup>3</sup>. Οι τρεις πλευρές της κοπρωσωρού θα είναι κατασκευασμένες από τσιμεντόλιθους, ενώ η τέταρτη θα είναι ανοικτή, ώστε να είναι δυνατή η είσοδος και η έξοδος του φορτωτή. Η κοπρωσωρός έχει στεγανό δάπεδο από οπλισμένο σκυρόδεμα, με κλίσεις 5-7% περίπου για να στραγγίζουν τα δημιουργούμενα υγρά από τη ζύμωση. Τα υγρά (στραγγίσματα της κοπρωσωρού) θα συγκεντρώνονται και θα οδηγούνται στο σύστημα στεγανού - απορροφητικού βόθρου. Η κοπρωσωρός θα καλύπτεται ολόγυρα με σκληρό νάilon για να αποφεύγεται η είσοδος βροχής. Υπό τις συνθήκες αυτές αρχίζει η αναερόβιος μικροβιακή ζύμωση. Με την ολοκλήρωση της ωρίμανσης ακολουθεί το στάδιο της χώνεψης. Μετά την απομάκρυνση της κοπριάς από τους θαλάμους και τη χώνεψη αυτής, θα διατίθεται για λίπασμα σε αγρούς. Αυτό έχει ως αποτέλεσμα την μείωση των θρεπτικών συστατικών των αποβλήτων λόγω αφομοίωσης από τα φυτά, τα οποία είναι κυρίως ενώσεις του αζώτου (NO<sub>2</sub>), του φωσφόρου (P<sub>2</sub>O<sub>5</sub>) και του καλίου (K<sub>2</sub>O).

Η κάθε πτηνοτροφική μονάδα, στα πλαίσια συμμόρφωσής της με τα όσα προβλέπει ο κανονισμός (ΕΚ) αριθ. 1069/2009 του Ευρωπαϊκού Κοινοβουλίου και του Συμβουλίου της 21ης Οκτωβρίου 2009, διαθέτει τα νεκρά, καθώς και τα ακατάλληλα προς σφαγή πτηνά (λόγω λοιμωδών νόσων) σε εγκατάσταση αποτέφρωσης (κλίβανος) συνεργαζόμενης εταιρείας. Ο χειρισμός και το σύνολο των διαδικασιών θα πρέπει να γίνονται βάση όσων προβλέπονται από τις υποδείξεις της Δ/σης Αγροτικής Οικονομίας και Κτηνιατρικής Π.Ε. Ιωαννίνων.

Το περιγραφόμενο έργο βρίσκεται εκτός ζώνης δυνητικού κινδύνου πλημμύρας. Η λειτουργία της δραστηριότητας είναι συμβατή με τα Μέτρα και τις προβλέψεις του Σχεδίου Διαχείρισης Κινδύνων Πλημμύρας (ΣΔΚΠ) Ηπείρου και της αντίστοιχης Στρατηγικής Μελέτης Περιβαλλοντικών Επιπτώσεων.

Η περιοχή εγκατάστασης της μονάδας εντάσσεται στη ζώνη του Εθνικού Συστήματος Προστατευόμενων Περιοχών Natura 2000 "GR2130012 - Ευρύτερη Περιοχή πόλης Ιωαννίνων" (N. 3937/2011). Επίσης βρίσκεται και εντός περιοχής ευθύνης του Φορέα Διαχείρισης λίμνης Παμβώτιδας. Συντάχθηκε Μελέτη Ειδικής Οικολογικής Αξιολόγησης (ΜΕΟΑ), σύμφωνα με το Άρθρο 10 του ν. 4014/2011 ως αναπόσπαστο τμήμα της παρούσας ΜΠΕ.

#### ΠΡΟΤΕΙΝΟΜΕΝΟΙ ΠΕΡΙΒΑΛΛΟΝΤΙΚΟΙ ΟΡΟΙ

1. Η πρόσβαση στη μονάδα να γίνεται από το υφιστάμενο οδικό δίκτυο. Απαγορεύεται η διάνοιξη νέων δρόμων.
2. Κατά τη διάρκεια λειτουργίας της μονάδας να εξασφαλίζεται η απρόσκοπτη ροή των επιφανειακών υδάτων της περιοχής (και ειδικότερα των ομβρίων) με την κατασκευή όλων των απαιτούμενων τεχνικών έργων, ώστε να αποτρέπονται φαινόμενα πλημμυρών.
3. Τακτική παρακολούθηση των υδραυλικών εγκαταστάσεων για την αποφυγή διαρροών.
4. Τακτική συντήρηση και όποτε απαιτείται αλλαγή των υδραυλικών συστημάτων που εμφανίζουν διαρροές. Αποφυγή άσκοπης χρήσης νερού.
5. Τα κάθε είδους άχρηστα υλικά (στερεά απόβλητα) να συλλέγονται και να διατίθενται σύμφωνα με τις διατάξεις της ΚΥΑ 50910/2727/2003 (ΦΕΚ 1909/Β). Υλικά ρυπασμένα από επικίνδυνα απόβλητα, να συλλέγονται χωριστά σε ειδικούς κάδους και να διατίθενται σε εταιρείες οι οποίες διαθέτουν σχετική άδεια για τη διαχείριση επικινδύνων αποβλήτων, σύμφωνα με την ΚΥΑ ΗΠ 13588/725/06 (ΦΕΚ 383/Β/06) «Μέτρα όροι και περιορισμοί για τη διαχείριση επικινδύνων αποβλήτων σε συμμόρφωση με τις διατάξεις της οδηγίας 91/689/ΕΟΚ. Αντικατάσταση της υπ' αριθ. 19396/1546/97 Κοινής Υπουργικής Απόφασης».
6. Απαγορεύεται η κάθε μορφής καύση υλικών στην περιοχή του έργου.
7. Τα ρεύματα αποβλήτων που εμπίπτουν στην εναλλακτική διαχείριση (συσκευασίες, μπαταρίες, λιπαντικά έλαια, ηλεκτρικές & ηλεκτρονικές συσκευές) θα πρέπει να διαχειρίζονται σύμφωνα με το Ν. 2939/01 (ΦΕΚ 179/Α/01) και με τα κατ' επιταγή αυτού εκδοθέντα Π.Δ, όπως αυτός/ αυτά ισχύουν με σκοπό την αξιοποίηση- ανακύκλωση τους.
8. Ιδιαίτερα οι χρησιμοποιημένες φορητές ηλεκτρικές στήλες να συλλέγονται και να παραδίδονται σε εγκεκριμένα συστήματα εναλλακτικής διαχείρισης, σύμφωνα με τις διατάξεις του Π.Δ 115/04 (ΦΕΚ 80/Α'/2004).
9. α. Να λαμβάνονται όλα τα απαραίτητα μέτρα για την πρόληψη και την κατάσβεση πυρκαγιών

ΕΠΙΤΡΟΠΗ ΠΕΡΙΒΑΛΛΟΝΤΟΣ, ΧΩΡΙΚΟΥ ΣΧΕΔΙΑΣΜΟΥ ΚΑΙ ΑΝΑΠΤΥΞΗΣ  
ΠΕΡΙΦΕΡΕΙΑΚΟΥ ΣΥΜΒΟΥΛΙΟΥ ΗΠΕΙΡΟΥ  
ΑΠΟΣΠΑΣΜΑ ΑΠΟ ΠΡΑΚΤΙΚΟ 11<sup>ο</sup>/ 31-08-2023 / ΘΕΜΑ 5<sup>ο</sup>

και πάντα σύμφωνα με τις οδηγίες της Πυροσβεστικής Υπηρεσίας.

β. Η μονάδα να εφοδιαστεί με κατάλληλο σύστημα πυρανίχνευσης, πυροπροστασίας και πυρόσβεσης, το οποίο να ελέγχεται - συντηρείται σε τακτά χρονικά διαστήματα.

γ. Να υπάρχουν σχετικές σημάνσεις και οδηγίες προς το προσωπικό σε περίπτωση πυρκαγιάς.

10. Να υποβάλλεται κάθε έτος η ετήσια έκθεση παραγωγού αποβλήτων στην ιστοσελίδα του ΥΠΕΝ.

11. Σε περίπτωση παύσης λειτουργίας της μονάδας, θα πρέπει αρχικά να απομακρυνθεί ο εξοπλισμός (σιλό, μονάδες ψύξης κ.λπ.) προς μονάδες διαχείρισης τέτοιου είδους υλικών, ή να πωληθούν σε ιδιώτες για επαναχρησιμοποίηση, και στη συνέχεια καθαίρεση των μόνιμων κατασκευών (κτιρίων) προς μονάδες διαχείρισης ανακυκλώσιμων υλικών, λόγω της φύσης των υλικών. Μετά την απομάκρυνση των υλικών καθαίρεσης και των άχρηστων υλικών, θα πρέπει να γίνουν αποκαταστάσεις του εδάφους, π.χ. ομαλοποιήσεις και φυτεύεις για να επανέλθει στην πρότερη κατάσταση, ή προετοιμασία για γεωργική χρήση, βάση και των χρήσεων γης που επικρατούν την περιοχή».

**δ)** Την αριθ. πρωτ. 345644/19-07-2023 θετική με όρους - προϋποθέσεις γνωμοδότηση της Υπηρεσίας Νεωτέρων Μνημείων & Τεχνικών Έργων Ηπείρου, Βορείου Ιονίου και Δυτικής Μακεδονίας.

**ε)** Την αριθ. Φ.901/817/286103/31-07-2023 (Σ 4398) θετική χωρίς όρους - προϋποθέσεις γνωμοδότηση του Τμήματος 4 (Προστ. Περιβάλλοντος) του Γενικού Επιτελείου Εθνικής Άμυνας.

**στ)** Την θετική με όρους - προϋποθέσεις γνωμοδότηση της ΠΕΧΩΠ ΠΕ Ιωαννίνων (Πρακτικό Νο 65/8-8-2023).

**ζ)** Την τοποθέτηση του Προέδρου της Επιτροπής κ. Γοργόλη Βασίλειου ο οποίος παρουσίασε το θέμα και εισηγήθηκε η Επιτροπή να γνωμοδοτήσει θετικά, σύμφωνα με την θετική εισήγηση της υπηρεσίας και τους περιβαλλοντικούς όρους που προτείνει.

**η)** Την τοποθέτηση του κ. Κορωναίου Θεόδωρου από την παράταξη «Κοινό των Ηπειρωτών», ο οποίος ψήφισε ΘΕΤΙΚΑ.

**θ)** Την τοποθέτηση της κας Ζέκα - Πάσχου Κωνσταντίνας από την παράταξη «Λαϊκή Συσπείρωση», η οποία ψήφισε ΑΡΝΗΤΙΚΑ γιατί ανέφερε ότι η μονάδα είναι εγκατεστημένη εντός ΣΧΟΟΑΠ Μπιζανίου, οι αποστάσεις είναι παραβιασμένες, θα υδροδοτηθεί από το δίκτυο του ΣΥΔΔΙ.

**ι)** Την τοποθέτηση του κ. Γαλατά Ζώη από την παράταξη «Αριστερή Παρέμβαση στην Ήπειρο», ο οποίος ψήφισε ΑΡΝΗΤΙΚΑ.

και ό,τι διατυπώθηκε κατά την διάρκεια της συζήτησης του θέματος, η γνωμοδότησή μας επί του φακέλου της Μελέτης Περιβαλλοντικών Επιπτώσεων (ΜΠΕ) έχει ως εξής:

**Αποφασίζει ΚΑΤΑ ΠΛΕΙΟΨΗΦΙΑ  
(Απόφαση 11/153/31-08-2023)**

**Γνωμοδοτεί θετικά** για το περιεχόμενο της Μελέτης Περιβαλλοντικών Επιπτώσεων του έργου, όπως διαβιβάστηκε με το αριθ. πρωτ. 34686/18-07-2023 έγγραφο του Τμήματος Περιβαλλοντικού Σχεδιασμού της Δ/σης Περιβάλλοντος & Χωρικού Σχεδιασμού Ηπείρου της Αποκεντρωμένης Διοίκησης Ηπείρου - Δυτικής Μακεδονίας.

- ΚΑΤΑΨΗΦΙΣΕ η κα Ζέκα - Πάσχου Κωνσταντίνας από την παράταξη «Λαϊκή Συσπείρωση»
- ΚΑΤΑΨΗΦΙΣΕ ο κ. Γαλατάς Ζώης από την παράταξη «Αριστερή Παρέμβαση στην Ήπειρο»

ΕΠΙΤΡΟΠΗ ΠΕΡΙΒΑΛΛΟΝΤΟΣ, ΧΩΡΙΚΟΥ ΣΧΕΔΙΑΣΜΟΥ ΚΑΙ ΑΝΑΠΤΥΞΗΣ  
ΠΕΡΙΦΕΡΕΙΑΚΟΥ ΣΥΜΒΟΥΛΙΟΥ ΗΠΕΙΡΟΥ  
ΑΠΟΣΠΑΣΜΑ ΑΠΟ ΠΡΑΚΤΙΚΟ 11<sup>ο</sup>/ 31-08-2023 / ΘΕΜΑ 5<sup>ο</sup>

<b>5. ΣΥΜΠΕΡΑΣΜΑΤΑ ΓΝΩΜΟΔΟΤΗΣΗΣ</b>	
Α. ΓΝΩΜΟΔΟΤΟΥΜΕ ΘΕΤΙΚΑ ΓΙΑ ΤΗΝ ΥΛΟΠΟΙΗΣΗ ΤΟΥ ΕΡΓΟΥ Η΄ ΤΗΣ ΔΡΑΣΤΗΡΙΟΤΗΤΑΣ ΧΩΡΙΣ ΤΗΝ ΑΠΑΙΤΗΣΗ ΠΡΟΣΘΕΤΩΝ ΟΡΩΝ – ΠΡΟΫΠΟΘΕΣΕΩΝ	<input type="checkbox"/>
<b>Β. ΓΝΩΜΟΔΟΤΟΥΜΕ ΘΕΤΙΚΑ ΓΙΑ ΤΗΝ ΥΛΟΠΟΙΗΣΗ ΤΟΥ ΕΡΓΟΥ Η΄ ΤΗΣ ΔΡΑΣΤΗΡΙΟΤΗΤΑΣ ΜΕ ΤΟΥΣ ΟΡΟΥΣ-ΠΡΟΫΠΟΘΕΣΕΙΣ ΠΟΥ ΠΑΡΑΤΙΘΕΝΤΑΙ ΣΤΟ ΣΗΜΕΙΟ 4 ΤΟΥ ΠΑΡΟΝΤΟΣ</b>	<input checked="" type="checkbox"/>
Γ. ΓΝΩΜΟΔΟΤΟΥΜΕ ΑΡΝΗΤΙΚΑ ΓΙΑ ΤΗΝ ΥΛΟΠΟΙΗΣΗ ΤΟΥ ΕΡΓΟΥ Η΄ ΤΗΣ ΔΡΑΣΤΗΡΙΟΤΗΤΑΣ ΓΙΑ ΤΟΥΣ ΣΥΓΚΕΚΡΙΜΕΝΟΥΣ ΛΟΓΟΥΣ ΠΟΥ ΠΑΡΑΤΙΘΕΝΤΑΙ ΣΤΟ ΣΗΜΕΙΟ 4 ΤΟΥ ΠΑΡΟΝΤΟΣ	<input type="checkbox"/>
Δ. ΔΕ ΔΥΝΑΜΕΘΑ ΝΑ ΓΝΩΜΟΔΟΤΗΣΟΥΜΕ ΕΠΙ ΤΗΣ ΔΙΑΒΙΒΑΣΘΕΙΣΑΣ Μ.Π.Ε. ΔΙΟΤΙ ΔΙΑΠΙΣΤΩΝΟΝΤΑΙ ΣΕ ΑΥΤΗ ΟΥΣΙΩΔΕΙΣ ΕΛΛΕΙΨΕΙΣ ΣΕ Ο,ΤΙ ΑΦΟΡΑ ΤΟ ΑΝΤΙΚΕΙΜΕΝΟ ΑΡΜΟΔΙΟΤΗΤΑΣ ΤΗΣ ΥΠΗΡΕΣΙΑΣ ΜΑΣ, ΟΠΩΣ ΑΥΤΕΣ (ΕΛΛΕΙΨΕΙΣ) ΠΑΡΑΤΙΘΕΝΤΑΙ ΣΤΟ ΣΗΜΕΙΟ 4 ΤΟΥ ΠΑΡΟΝΤΟΣ.	<input type="checkbox"/>
Ε. ΔΕ ΔΥΝΑΜΕΘΑ ΝΑ ΓΝΩΜΟΔΟΤΗΣΟΥΜΕ ΕΠΙ ΤΗΣ ΔΙΑΒΙΒΑΣΘΕΙΣΑΣ Μ.Π.Ε. ΔΙΟΤΙ ΔΕΝ ΕΜΠΙΠΤΕΙ ΣΤΟ ΠΕΔΙΟ ΤΩΝ ΚΑΤΑ ΝΟΜΟ ΑΡΜΟΔΙΟΤΗΤΩΝ ΤΗΣ ΥΠΗΡΕΣΙΑΣ ΜΑΣ.	<input type="checkbox"/>
<b>6. ΣΥΝΗΜΜΕΝΑ:</b>	
1) Εισηγητικό Σημείωμα της Δ/σης Περιβάλλοντος & Χωρικού Σχεδιασμού Π.Η. – Τμήμα Περιβάλλοντος. 2) Αντίγραφο του αποδεικτικού δημοσίευσης της Ανακοίνωσης – Πρόσκλησης της Προέδρου του Περιφερειακού Συμβουλίου. 3) Αντίγραφο της σελίδας της Ημερήσιας Εφημερίδας στην οποία δημοσιεύθηκε.	<input checked="" type="checkbox"/>

Το παρόν πρακτικό, αφού συντάχθηκε, αναγνώσθηκε και βεβαιώθηκε, υπογράφεται ως εξής:

**Ο ΠΡΟΕΔΡΟΣ ΤΗΣ ΕΠΙΤΡΟΠΗΣ****ΒΑΣΙΛΕΙΟΣ ΓΟΡΓΟΛΗΣ**

ΑΝΤΙΠΕΡΙΦΕΡΕΙΑΡΧΗΣ  
ΠΕΡΙΒΑΛΛΟΝΤΟΣ, ΑΝΑΠΤΥΞΗΣ & ΕΜΠΟΡΙΟΥ

Ακριβές Απόσπασμα  
από το Πρακτικό 11ο/31-08-2023

**Η Γραμματέας**  
(πρακτικογράφος)

Βαγιούλα Διαμάντη

**ΤΑ ΜΕΛΗ ΤΗΣ ΕΠΙΤΡΟΠΗΣ**

1. Σίμου – Τάσιου Αναστασία
2. Κατέρης Ιωάννης
3. Γαϊτανίδης Πρόδρομος
4. Λάμπρου Αλκιβιάδης
5. Φώτης Φώτιος
6. Σιαράβας Κωνσταντίνος (αναπληρωματικό μέλος)
7. Μητροκόστα Παναγιώτα (αναπληρωματικό μέλος)
8. Κορωναίος Θεόδωρος
9. Ζέκα – Πάσχου Κωνσταντίνα
10. Ζώης Γαλατάς

ΕΠΙΤΡΟΠΗ ΠΕΡΙΒΑΛΛΟΝΤΟΣ, ΧΩΡΙΚΟΥ ΣΧΕΔΙΑΣΜΟΥ ΚΑΙ ΑΝΑΠΤΥΞΗΣ  
ΠΕΡΙΦΕΡΕΙΑΚΟΥ ΣΥΜΒΟΥΛΙΟΥ ΗΠΕΙΡΟΥ  
ΑΠΟΣΠΑΣΜΑ ΑΠΟ ΠΡΑΚΤΙΚΟ 11<sup>ο</sup>/ 31-08-2023 / ΘΕΜΑ 6<sup>ο</sup>

<b>Δ10</b>	<b>ΕΝΤΥΠΟ ΤΥΠΟΠΟΙΗΜΕΝΗΣ ΓΝΩΜΟΔΟΤΗΣΗΣ ΠΕΡΙΦΕΡΕΙΑΚΟΥ ΣΥΜΒΟΥΛΙΟΥ ΓΙΑ ΤΗΝ ΔΙΑΔΙΚΑΣΙΑ ΕΚΔΟΣΗΣ ΑΠΟΦΑΣΗΣ ΠΕΡΙΒΑΛΛΟΝΤΙΚΩΝ ΟΡΩΝ ΕΡΓΩΝ ΚΑΙ ΔΡΑΣΤΗΡΙΟΤΗΤΩΝ ΚΑΤΗΓΟΡΙΑΣ Α</b>
<p><b>ΕΛΛΗΝΙΚΗ ΔΗΜΟΚΡΑΤΙΑ</b> <b>ΠΕΡΙΦΕΡΕΙΑ ΗΠΕΙΡΟΥ</b> <b>ΕΠΙΤΡΟΠΗ ΠΕΡΙΒΑΛΛΟΝΤΟΣ</b> <b>ΧΩΡΙΚΟΥ ΣΧΕΔΙΑΣΜΟΥ &amp; ΑΝΑΠΤΥΞΗΣ</b> Ταχ. Δ/ση: Διοικητήριο Περιφέρειας Ηπείρου Πλ. Πύρρου 1, 45221 Ιωάννινα Πληροφορίες: Β. Διαμάντη Τηλ.: 2651087330 Email: epitropi.anaptyxis@php.gov.gr</p>	<p>Ημερομηνία: 31-08-2023 Ημερομηνία: ΥΠΕΝ/ΔΙΠΑ/55463/3704 Αρ. Πρωτ.(εισερχόμενου): 18-05-2023 Περιβαλλοντική ταυτότητα ( ΠΕΤ) έργου ή δραστηριότητας: <b>2305947919 (Α1)</b></p> <p><b>Προς:</b> Υπουργείο Περιβάλλοντος &amp; Ενέργειας Διεύθυνση Περιβαλλοντικής Αδειοδότησης Τμήμα Γ' Λ. Αλεξάνδρας 11 ΤΚ 114 73 Αθήνα Υπόψη κας Αμαλίας Σαργιάνου</p> <p><b>Κοιν:</b> Τμήμα Περιβάλλοντος &amp; Υδροοικονομίας ΠΕ Πρέβεζας Περδικάρη 8 ΤΚ 48100 Πρέβεζα Υπόψη κ. Μπάκα Παντελεήμονα</p>

<b>1. ΤΙΤΛΟΣ ΕΡΓΟΥ Η΄ ΔΡΑΣΤΗΡΙΟΤΗΤΑΣ</b>			
«Έργα προστασίας και αναβάθμισης παράκτιας ζώνης Δήμου Πάργας, Π.Ε. Πρέβεζας, Περιφέρειας Ηπείρου». Φορέας πραγματοποίησης και λειτουργίας του έργου είναι ο Δήμος Πάργας/ Δημοτικό Λιμενικό Ταμείο Πάργας.			
<b>2. ΥΠΗΡΕΣΙΑ ΤΗΣ ΠΕΡΙΦΕΡΕΙΑΣ ΠΟΥ ΕΙΣΗΓΗΘΗΚΕ ΓΙΑ ΤΗΝ ΜΕΛΕΤΗ ΠΕΡΙΒΑΛΛΟΝΤΙΚΩΝ ΕΠΙΠΤΩΣΕΩΝ (ΜΠΕ) ΤΟΥ ΕΡΓΟΥ Η΄ ΤΗΣ ΔΡΑΣΤΗΡΙΟΤΗΤΑΣ ΣΤΟ ΠΕΡΙΦΕΡΕΙΑΚΟ ΣΥΜΒΟΥΛΙΟ</b>			
Δ/ση Περιβάλλοντος & Χωρικού Σχεδιασμού Π.Η. - Τμήμα Περιβάλλοντος & Υδροοικονομίας Π.Ε. Πρέβεζας.			
<b>3. ΑΠΟΨΕΙΣ ΕΝΔΙΑΦΕΡΟΜΕΝΟΥ ΚΟΙΝΟΥ ΠΟΥ ΛΗΦΘΗΚΑΝ ΥΠΟΨΗ</b>			
Α/Α	ΣΤΟΙΧΕΙΑ (ΟΝΟΜΑΤΕΠΩΝΥΜΟ Η΄ ΦΟΡΕΑΣ)	ΗΜΕΡΟΜΗΝΙΑ ΓΝΩΜΟΔΟΤΗΣΗΣ	ΦΟΡΕΑΣ ΣΤΟΝ ΟΠΟΙΟ ΕΣΤΑΛΗ Η ΓΝΩΜΟΔΟΤΗΣΗ
1	Λάμπρος Νούσης	29-06-2023	Περιφερειακό Συμβούλιο Ηπείρου
2	Σπυρίδων Νούσης	28-06-2023	Περιφερειακό Συμβούλιο Ηπείρου
<b>4. ΣΤΟΙΧΕΙΑ ΓΝΩΜΟΔΟΤΗΣΗΣ</b>			
Κατόπιν σχετικού αιτήματος της περιβαλλοντικής Αρχής για το έργο – δραστηριότητα του σημείου 1 του παρόντος και λαμβάνοντας υπόψη: <b>α)</b> Το με αριθ. πρωτ. ΥΠΕΝ/ΔΙΠΑ/55463/3704/18-05-2023 έγγραφο του Τμήματος Γ΄ της Δ/σης Περιβαλλοντικής Αδειοδότησης του Υπουργείου Περιβάλλοντος & Ενέργειας με το οποίο			

ΕΠΙΤΡΟΠΗ ΠΕΡΙΒΑΛΛΟΝΤΟΣ, ΧΩΡΙΚΟΥ ΣΧΕΔΙΑΣΜΟΥ ΚΑΙ ΑΝΑΠΤΥΞΗΣ  
ΠΕΡΙΦΕΡΕΙΑΚΟΥ ΣΥΜΒΟΥΛΙΟΥ ΗΠΕΙΡΟΥ  
ΑΠΟΣΠΑΣΜΑ ΑΠΟ ΠΡΑΚΤΙΚΟ 11<sup>ο</sup>/ 31-08-2023 / ΘΕΜΑ 6<sup>ο</sup>

διαβιβάστηκε η Μ.Π.Ε. του έργου του θέματος,

**β)** Την αριθ. πρωτ. 81571/1586/23-05-2023 Ανακοίνωση – Πρόσκληση της Προέδρου του Περιφερειακού Συμβουλίου κας Σταυρούλας Μπραϊμή – Μπότση,

**γ)** Την αριθ. πρωτ. 91154/1639/30-06-2023 θετική χωρίς όρους – προϋποθέσεις εισήγηση του Τμήματος Περιβάλλοντος & Υδροοικονομίας Π.Ε. Πρέβεζας της Δ/νσης Περιβάλλοντος & Χωρικού Σχεδιασμού Περιφέρειας Ηπείρου στην οποία αναφέρονται τα εξής:

*«Με την υποβληθείσα μελέτη εξετάζεται η βελτίωση της λειτουργίας του λιμένα Πάργας, με την κατασκευή έργων για την αναβάθμιση και προστασία του παράκτιου χώρου εντός του όρμου της Πάργας, στον Δήμο Πάργας, με φορέα υλοποίησης το Δημοτικό Λιμενικό Ταμείο Πάργας.*

*Στο παραλιακό μέτωπο του λιμένα, εκατέρωθεν της υφιστάμενης προβλήτας, έχουν υλοποιηθεί έργα προστασίας, μέσω θωράκισης με φυσικούς ογκολίθους, ατάκτως ριγμένους λίθους και προστατευτικά τοιχία. Όμως, τα υφιστάμενα έργα δεν επαρκούν για την προστασία από τους έντονους κυματισμούς του ευρύτερου νότιου τομέα, που εισέρχονται εντός του όρμου του Αγίου Αθανασίου και προωθούνται μέχρι το παραλιακό μέτωπο του οικισμού της Πάργας χωρίς κανένα εμπόδιο και προκαλούν σοβαρές καταστροφές στις παράκτιες υποδομές.*

*Από την τεχνική έκθεση της μελέτης προτείνεται η κατασκευή των ακόλουθων έργων:*

- *Δύο καμπυλόμορφοι κυματοθραυστές, αποσπασμένοι και ανεξάρτητοι μεταξύ τους, στο δυτικό τμήμα του όρμου Αγίου Αθανασίου, σε περιοχή εντός της με κωδικό GR2140003 Ειδικής Ζώνης Διατήρησης (SAC), "Παράκτια θαλάσσια ζώνη από Πάργα έως ακρωτήριο Άγιος Θωμάς (Λυγιά Πρέβεζας)", του ευρωπαϊκού οικολογικού δικτύου Natura 2000. Ο δυτικός κυματοθραυστής θα έχει μήκος 160,0 m και θα υλοποιηθεί βορειοδυτικά της βραχονησίδας "Τρία Λιθάρια", σε απόσταση 440 m περίπου από το παραλιακό μέτωπο. Ο ανατολικός κυματοθραυστής θα έχει μήκος 128,5 m και θα υλοποιηθεί μεταξύ των βραχονησίδων "Τρία Λιθάρια" και "Παυλούκες", προς τη μεριά της ανοιχτής θάλασσας, σε απόσταση 450 m περίπου από το παραλιακό μέτωπο.*

- *Παραλιακό κρηπίδωμα, συνολικού μήκους 213 m περίπου, από συμπαγείς τεχνητούς ογκολίθους άοπλου σκυροδέματος C16/20, δυτικά του υφιστάμενου προβλήτα. Στο νότιο άκρο του κρηπιδώματος προβλέπεται η κατασκευή θωράκισης προστασίας με φυσικούς ογκολίθους.*

- *Βαθμιδωτό μέτωπο, από χυτό επιτόπου σκυρόδεμα, ανατολικά του υφιστάμενου προβλήτα και κατά μήκος του παραλιακού μετώπου, χωρίς την καθαίρεση του υφιστάμενου τοιχίου. Η διαμόρφωση θα λειτουργεί ως απορροφητική κατασκευή και θα προστατεύει τις παραλιακές υποδομές απομειώνοντας τα ανακλαστικά φαινόμενα των κυματισμών.*

*Κατά την υπουργική απόφαση ΥΠΕΝ/ΔΙΠΑ/17185/1069/21-02-2022, το εξεταζόμενο έργο κατατάσσεται στην 3η ομάδα "Λιμενικά έργα", στο είδος με α/α 8 "Έργα προστασίας ακτής από διάβρωση ή προστασίας παράκτιων υποδομών...", και στην υποκατηγορία Α1 καθώς οι κυματοθραυστές θα βρίσκονται σε απόσταση από την ακτή και εντός προστατευόμενων θαλάσσιων περιοχών του δικτύου Natura 2000 ενώ το συνολικό μήκος παρέμβασης (υφιστάμενα και νέα έργα) θα έχει συνολικό μήκος μεγαλύτερο των 500 m.*

*Επίσης, με δεδομένο ότι ο λιμένας Πάργας προϋφίσταται της δημοσίευσης του νόμου 4014/2011 (ΦΕΚ Α'/209) και ότι τα υφιστάμενα έργα στο λιμένα στερούνται περιβαλλοντικών όρων, το έργο μπορεί να αδειοδοτηθεί περιβαλλοντικά στο σύνολό του, καθ' εφαρμογή του άρθρου 9 του άνω νόμου. Ως αυτόνομο και μεμονωμένο έργο, ο λιμένας κατατάσσεται στην 3η ομάδα, στο είδος με α/α 4 "Λιμένες εξυπηρέτησης αλιευτικών σκαφών ή μικτής χρήσης με άλλα σκάφη...", και στην υποκατηγορία Α2, με κριτήρια κατάταξης την έκταση της λιμενολεκάνης και το συνολικό μήκος μώλων και κρηπιδωμάτων.*

*Συνεπώς το συνολικό έργο αδειοδοτείται σύμφωνα με τις προβλέψεις του νόμου 4014/2011, όπως έχει τροποποιηθεί και ισχύει, για έργα υποκατηγορίας Α1.*

*Στην περιοχή του έργου εντοπίζονται τρεις τύποι θαλάσσιων οικοτόπων: αμμοσύρσεις*



ΕΠΙΤΡΟΠΗ ΠΕΡΙΒΑΛΛΟΝΤΟΣ, ΧΩΡΙΚΟΥ ΣΧΕΔΙΑΣΜΟΥ ΚΑΙ ΑΝΑΠΤΥΞΗΣ  
ΠΕΡΙΦΕΡΕΙΑΚΟΥ ΣΥΜΒΟΥΛΙΟΥ ΗΠΕΙΡΟΥ  
ΑΠΟΣΠΑΣΜΑ ΑΠΟ ΠΡΑΚΤΙΚΟ 11<sup>ο</sup>/ 31-08-2023 / ΘΕΜΑ 6<sup>ο</sup>

καλυπτόμενες διαρκώς από θαλασσίνο νερό μικρού βάθους (τύπος οικοτόπου 1110), εκτάσεις θαλάσσιου βυθού με βλάστηση (λιβάδια ποσειδωνίας, τύπος οικοτόπου 1120) και ύφαλοι (τύπος οικοτόπου 1170). Η πανίδα της περιοχής είναι κυρίως πολύτιμη, λόγω της παρουσίας ρινοδέλφινων, πράσινων χελωνών και βιδρών, είδη τα οποία περιλαμβάνονται και στο παράρτημα ΙΙ της οδηγίας 92/43/ΕΟΚ.

Στους οικοτόπους όπου θα υλοποιηθεί το έργο δεν έχουν παρατηρηθεί ζωτικές αλλαγές οικολογικών λειτουργιών και δεν αναμένονται σημαντικές επιπτώσεις στο βένθος. Αναμένεται μέτριας έντασης και περιορισμένης έκτασης αλλοίωση του φυσικού περιβάλλοντος καθώς τα προτεινόμενα έργα θα υλοποιηθούν εντός του λιμένα Πάργας, παράκτια περιοχή η οποία υφίσταται μακροχρόνια λιμενική και ανθρωπογενή δραστηριότητα. Οι δραστηριότητες αυτές έχουν αλλοιώσει μερικώς τα χαρακτηριστικά του φυσικού περιβάλλοντος και έχουν περιορίσει την ανάπτυξη του θαλάσσιου οικοσυστήματος στην περιοχή.

Επίσης, τα προτεινόμενα έργα, σε συνδυασμό με τα υφιστάμενα και τα προγραμματιζόμενα, θα επιφέρουν στο παράκτιο υδατικό σώμα "Ακτές Πάργας" υδρομορφολογική αλλοίωση η οποία αξιολογείται ως 1ης τάξης, δηλαδή το υδατικό σώμα θα παραμένει σε σχεδόν φυσική κατάσταση αναφοράς έπειτα από την υλοποίηση των έργων.

Από τη μελέτη προτείνεται η παρακολούθηση των ακόλουθων τεσσάρων περιβαλλοντικών δεικτών κατά τη φάση λειτουργίας:

-Κατάσταση θαλάσσιου περιβάλλοντος: Προτείνονται η συστηματική παρακολούθηση της ποιότητας του θαλάσσιου νερού και των ιζημάτων πυθμένα εντός του λιμένα αλλά και στις πέριξ αυτού περιοχές με λιβάδια ποσειδωνίας, καθώς αποτελούν την κύρια ένδειξη για την επιτυχή ή όχι προστασία του θαλάσσιου περιβάλλοντος και κατ' επέκταση των θαλασίων οικοσυστημάτων (βενθικοί οργανισμοί, ιχθυοπανίδα κλπ). Για το θαλάσσιο νερό συνιστάται οπτικός έλεγχος, καταγραφή των φυσικοχημικών χαρακτηριστικών, μικροβιολογικός έλεγχος για ανίχνευση και ποσοτικό προσδιορισμό των δεικτών κοπρανώδους μόλυνσης και εκτίμηση της περιεκτικότητας σε θρεπτικά άλατα και της επιβάρυνσης με πετρελαιοειδή. Για τα θαλάσσια ιζήματα προτείνονται ετήσιες αναλύσεις για ολικούς πετρελαϊκούς υδρογονάνθρακες, πτητικές οργανικές ενώσεις VOCs, mineraloil, ολικά λίπη και έλαια, βαρέα μέταλλα, πολυκυκλικούς αρωματικούς υδρογονάνθρακες (PAHs), πολυχλωριομέναδιφαινύλια (PCBs) και ενώσεις τριβουτυλοκασιτέρου (TBT) και των προϊόντων αποικοδόμησής τους.

-Βιοτικό περιβάλλον: Συνιστάται η συστηματική παρακολούθηση των εκτάσεων του θαλάσσιου βυθού με λιβάδια ποσειδωνίας στην περιοχή γύρω από τα εξωτερικά έργα προστασίας του λιμένα. Επίσης συστήνεται η πραγματοποίηση υποθαλάσσιων αυτοψιών -βιντεοσκόπησεων των θαλασίων οικοτόπων εντός του θαλάσσιου χώρου του λιμένα και στη θαλάσσια περιοχή νότια αυτού που εκτείνεται των λιβαδιών ποσειδωνίας, προκειμένου να καταγράφεται και να αξιολογείται η κατάσταση αυτών.

-Μέγεθος πληθυσμού που χρησιμοποιεί τον λιμένα: Στο βαθμό που είναι εφικτό, προτείνεται η συστηματική καταγραφή του πλήθους, του τύπου και του μεγέθους των πλοίων καθώς και της συχνότητας που αυτά προσεγγίζουν στο λιμένα Πάργας. Επίσης συστήνεται και η καταγραφή του αριθμού των επιβαινόντων ανά σκάφος.

-Ποσότητες παραγόμενων αποβλήτων: Προτείνεται η καταγραφή του είδους και της ποσότητας και στη συνέχεια η αξιολόγηση της ποσότητας των αποβλήτων που παράγονται στον λιμένα. Στόχος είναι η εξαγωγή συμπερασμάτων για τις ανάγκες που καλύπτει ο λιμένας και κατ' επέκταση στην αποδοτικότερη οργάνωση αυτού, αλλά και της τοπικής αυτοδιοίκησης γενικότερα ως προς τη διαχείριση αποβλήτων.

Στη μελέτη, μεταξύ άλλων, επισημαίνεται η απειλή από την αγκυροβόληση των σκαφών και η ανάγκη εφαρμογής ορθών πρακτικών αγκυροβόλησης για την προστασία των λιβαδιών ποσειδωνίας, προς αποφυγή παράσυρσης της υφιστάμενης θαλάσσιας βλάστησης. Τα αναγκαία αγκυροβόλια ("κοχλιοειδείς άγκυρες", μπλοκ σκυροδέματος μεγάλης πυκνότητας και βιδωμένες μεταλλικές πλάκες) πρέπει να εγκατασταθούν σε ξέφωτα λιβαδιών ή σε περιοχές με σταθερό υπόστρωμα και να συνδέονται με επιφανειακούς πλωτήρες, ως σημεία πρόσδεσης των σκαφών.

Από τις παραδοχές της μελέτης περιβαλλοντικών επιπτώσεων και της ειδικής

ΕΠΙΤΡΟΠΗ ΠΕΡΙΒΑΛΛΟΝΤΟΣ, ΧΩΡΙΚΟΥ ΣΧΕΔΙΑΣΜΟΥ ΚΑΙ ΑΝΑΠΤΥΞΗΣ  
ΠΕΡΙΦΕΡΕΙΑΚΟΥ ΣΥΜΒΟΥΛΙΟΥ ΗΠΕΙΡΟΥ  
ΑΠΟΣΠΑΣΜΑ ΑΠΟ ΠΡΑΚΤΙΚΟ 11<sup>ο</sup>/ 31-08-2023 / ΘΕΜΑ 6<sup>ο</sup>

οικολογικής αξιολόγησης, από τις προτεινόμενες μεθόδους κατασκευής, διαχείρισης και παρακολούθησης, αλλά και από τη μορφολογία και τις επικρατούσες συνθήκες στην εξεταζόμενη θαλάσσια έκταση, δεν προκύπτουν ιδιαίτερες αρνητικές επιπτώσεις για το περιβάλλον από την κατασκευή των έργων αναβάθμισης και προστασίας του παράκτιου χώρου του λιμένα Πάργας, στον Δήμο Πάργας, Π.Ε. Πρέβεζας, με φορέα υλοποίησης το Δημοτικό Λιμενικό Ταμείο Πάργας, και γνωμοδοτούμε θετικά για την έγκριση της υποβληθείσας μελέτης περιβαλλοντικών επιπτώσεων.

Σημειώνεται ότι, στα πλαίσια δημοσιοποίησης της υποβληθείσας περιβαλλοντικής μελέτης, έχουν γνωστοποιηθεί στην υπηρεσία μας παρατηρήσεις πολιτών σχετικές με την υλοποίηση του προτεινόμενου έργου».

**δ)** Την αριθ. πρωτ. 247623/20-06-2023 θετική με όρους - προϋποθέσεις γνωμοδότηση του Τμήματος Εναλίων Αρχαιολογικών Χώρων Μνημείων και Ερευνών της Εφορείας Εναλίων Αρχαιοτήτων του Υπουργείου Πολιτισμού και Αθλητισμού.

**ε)** Την αριθ. Φ.901/899/287533/14-08-2023 (Σ.4680) θετική με όρους - προϋποθέσεις γνωμοδότηση του Τμήματος 4 (Προστ. Περιβάλλοντος) του Γενικού Επιτελείου Εθνικής Άμυνας.

**στ)** Την αριθ. πρωτ. 34298/14-07-2023 θετική με όρους - προϋποθέσεις γνωμοδότηση της Διεύθυνσης Υδάτων της Α.Δ.Η.Δ.Μ.

**ζ)** Τις απόψεις πολιτών που διαβιβάστηκαν στην Επιτροπή Περιβάλλοντος με τα αριθ. πρωτ. 105104/2103/29-06-2023 και 104099/2089/28-06-2023 έγγραφα του Περιφερειακού Συμβουλίου Ηπείρου.

**η)** Την τοποθέτηση του Προέδρου της Επιτροπής κ. Γοργόλη Βασίλειου ο οποίος παρουσίασε το θέμα και εισηγήθηκε η Επιτροπή να γνωμοδοτήσει θετικά σύμφωνα με την θετική εισήγηση της υπηρεσίας.

**θ)** Την τοποθέτηση του κ. Κορωναίου Θεόδωρου από την παράταξη «Κοινό των Ηπειρωτών», ο οποίος συμφώνησε με την ΘΕΤΙΚΗ εισήγηση της υπηρεσίας τονίζοντας ότι θα πρέπει να τηρούνται οι περιβαλλοντικοί όροι και να γίνεται συνεχής παρακολούθηση των δεικτών της περιοχής.

**ι)** Την τοποθέτηση του κ. Λιούρη Θεοχάρη από την παράταξη «Ήπειρος Όλων», ο οποίος ψήφισε ΘΕΤΙΚΑ.

**ια)** Την τοποθέτηση της κας Ζέκα - Πάσχου Κωνσταντίνας από την παράταξη «Λαϊκή Συσπείρωση», η οποία ψήφισε ΑΡΝΗΤΙΚΑ και ανέφερε ότι είναι αδιανόητο για την προστασία της παράκτιας ζώνης της Πάργας να μιλάμε για κυματοθραύστες τη στιγμή που δεν έχουν υλοποιηθεί άλλα σημαντικά έργα προστασίας όπως είναι το αποχετευτικό δίκτυο, η σύνδεση με το βιολογικό καθαρισμό, η στήριξη του κάστρου το οποίο είναι έτοιμο να πέσει. Τόνισε ότι υπάρχουν άλλες ανάγκες για προστασία της περιοχής. Κατά τους χειμερινούς μήνες μόνο δέκα ψαρόβαρκες ελλιμενίζονται στην Πάργα και αν υπάρχει έντονος κυματισμός, υπάρχουν εναλλακτικές θέσεις για να προστατευθούν. Πρόσθεσε ότι με το συγκεκριμένο έργο θα καταστραφεί ο γραφικός χαρακτήρας της Πάργας. Προβλέπονται μπαζώματα δυτικά και ανατολικά της προβλήτας που θα χειροτερέψουν την κατάσταση. Δεν υπάρχουν οι κατάλληλες μελέτες. Το έργο δεν αφορά στην προστασία της παράκτιας ζώνης αλλά για άλλους λόγους γίνεται.

**ιβ)** Την τοποθέτηση του κ. Γαλατά Ζώη από την παράταξη «Αριστερή Παρέμβαση στην Ήπειρο», ο οποίος ψήφισε ΑΡΝΗΤΙΚΑ αναφέροντας ότι πρόκειται για ένα καταστροφικό για την περιοχή έργο.

ΕΠΙΤΡΟΠΗ ΠΕΡΙΒΑΛΛΟΝΤΟΣ, ΧΩΡΙΚΟΥ ΣΧΕΔΙΑΣΜΟΥ ΚΑΙ ΑΝΑΠΤΥΞΗΣ  
ΠΕΡΙΦΕΡΕΙΑΚΟΥ ΣΥΜΒΟΥΛΙΟΥ ΗΠΕΙΡΟΥ  
ΑΠΟΣΠΑΣΜΑ ΑΠΟ ΠΡΑΚΤΙΚΟ 11<sup>ο</sup>/ 31-08-2023 / ΘΕΜΑ 6<sup>ο</sup>

και ό,τι διατυπώθηκε κατά την διάρκεια της συζήτησης του θέματος, η γνωμοδότησή μας επί του φακέλου της Μελέτης Περιβαλλοντικών Επιπτώσεων (ΜΠΕ) έχει ως εξής:

**Αποφασίζει ΚΑΤΑ ΠΛΕΙΟΨΗΦΙΑ**

**(Απόφαση 11/154/31-08-2023)**

**Γνωμοδοτεί θετικά** για το περιεχόμενο της Μελέτης Περιβαλλοντικών Επιπτώσεων του έργου, όπως διαβιβάστηκε με το αριθ. πρωτ. ΥΠΕΝ/ΔΙΠΑ/55463/3704/18-05-2023 έγγραφο του Τμήματος Γ' της Δ/σης Περιβαλλοντικής Αδειοδότησης του Υπουργείου Περιβάλλοντος & Ενέργειας.

- ΚΑΤΑΨΗΦΙΣΕ η κα Ζέκα - Πάσχου Κωνσταντίνα από την παράταξη «Λαϊκή Συσπείρωση»
- ΚΑΤΑΨΗΦΙΣΕ ο κ. Γαλατάς Ζώης από την παράταξη «Αριστερή Παρέμβαση στην Ήπειρο»

**5. ΣΥΜΠΕΡΑΣΜΑΤΑ ΓΝΩΜΟΔΟΤΗΣΗΣ**

Α. ΓΝΩΜΟΔΟΤΟΥΜΕ ΘΕΤΙΚΑ ΓΙΑ ΤΗΝ ΥΛΟΠΟΙΗΣΗ ΤΟΥ ΕΡΓΟΥ Η΄ ΤΗΣ ΔΡΑΣΤΗΡΙΟΤΗΤΑΣ ΧΩΡΙΣ ΤΗΝ ΑΠΑΙΤΗΣΗ ΠΡΟΣΘΕΤΩΝ ΟΡΩΝ - ΠΡΟΫΠΟΘΕΣΕΩΝ	<input checked="" type="checkbox"/>
Β. ΓΝΩΜΟΔΟΤΟΥΜΕ ΘΕΤΙΚΑ ΓΙΑ ΤΗΝ ΥΛΟΠΟΙΗΣΗ ΤΟΥ ΕΡΓΟΥ Η΄ ΤΗΣ ΔΡΑΣΤΗΡΙΟΤΗΤΑΣ ΜΕ ΤΟΥΣ ΟΡΟΥΣ-ΠΡΟΫΠΟΘΕΣΕΙΣ ΠΟΥ ΠΑΡΑΤΙΘΕΝΤΑΙ ΣΤΟ ΣΗΜΕΙΟ 4 ΤΟΥ ΠΑΡΟΝΤΟΣ	<input type="checkbox"/>
Γ. ΓΝΩΜΟΔΟΤΟΥΜΕ ΑΡΝΗΤΙΚΑ ΓΙΑ ΤΗΝ ΥΛΟΠΟΙΗΣΗ ΤΟΥ ΕΡΓΟΥ Η΄ ΤΗΣ ΔΡΑΣΤΗΡΙΟΤΗΤΑΣ ΓΙΑ ΤΟΥΣ ΣΥΓΚΕΚΡΙΜΕΝΟΥΣ ΛΟΓΟΥΣ ΠΟΥ ΠΑΡΑΤΙΘΕΝΤΑΙ ΣΤΟ ΣΗΜΕΙΟ 4 ΤΟΥ ΠΑΡΟΝΤΟΣ	<input type="checkbox"/>
Δ. ΔΕ ΔΥΝΑΜΕΘΑ ΝΑ ΓΝΩΜΟΔΟΤΗΣΟΥΜΕ ΕΠΙ ΤΗΣ ΔΙΑΒΙΒΑΣΘΕΙΣΑΣ Μ.Π.Ε. ΔΙΟΤΙ ΔΙΑΠΙΣΤΩΝΟΝΤΑΙ ΣΕ ΑΥΤΗ ΟΥΣΙΩΔΕΙΣ ΕΛΛΕΙΨΕΙΣ ΣΕ Ο,ΤΙ ΑΦΟΡΑ ΤΟ ΑΝΤΙΚΕΙΜΕΝΟ ΑΡΜΟΔΙΟΤΗΤΑΣ ΤΗΣ ΥΠΗΡΕΣΙΑΣ ΜΑΣ, ΟΠΩΣ ΑΥΤΕΣ (ΕΛΛΕΙΨΕΙΣ) ΠΑΡΑΤΙΘΕΝΤΑΙ ΣΤΟ ΣΗΜΕΙΟ 4 ΤΟΥ ΠΑΡΟΝΤΟΣ.	<input type="checkbox"/>
Ε. ΔΕ ΔΥΝΑΜΕΘΑ ΝΑ ΓΝΩΜΟΔΟΤΗΣΟΥΜΕ ΕΠΙ ΤΗΣ ΔΙΑΒΙΒΑΣΘΕΙΣΑΣ Μ.Π.Ε. ΔΙΟΤΙ ΔΕΝ ΕΜΠΙΠΤΕΙ ΣΤΟ ΠΕΔΙΟ ΤΩΝ ΚΑΤΑ ΝΟΜΟ ΑΡΜΟΔΙΟΤΗΤΩΝ ΤΗΣ ΥΠΗΡΕΣΙΑΣ ΜΑΣ.	<input type="checkbox"/>
<b>6. ΣΥΝΗΜΜΕΝΑ:</b>	
1) Εισηγητικό Σημείωμα της Δ/σης Περιβάλλοντος & Χωρικού Σχεδιασμού Π.Η. - Τμήμα Περιβάλλοντος & Υδροοικονομίας Π.Ε. Πρέβεζας. 2) Οι απόψεις πολιτών που διαβιβάστηκαν στην Επιτροπή Περιβάλλοντος με τα αριθ. πρωτ. 105104/2103/29-06-2023 και 104099/2089/28-06-2023 έγγραφα του Περιφερειακού Συμβουλίου Ηπείρου. 3) Αντίγραφο του αποδεικτικού δημοσίευσης της Ανακοίνωσης - Πρόσκλησης της Προέδρου του Περιφερειακού Συμβουλίου. 4) Αντίγραφο της σελίδας της Ημερήσιας Εφημερίδας στην οποία δημοσιεύθηκε.	<input checked="" type="checkbox"/>

ΕΠΙΤΡΟΠΗ ΠΕΡΙΒΑΛΛΟΝΤΟΣ, ΧΩΡΙΚΟΥ ΣΧΕΔΙΑΣΜΟΥ ΚΑΙ ΑΝΑΠΤΥΞΗΣ  
ΠΕΡΙΦΕΡΕΙΑΚΟΥ ΣΥΜΒΟΥΛΙΟΥ ΗΠΕΙΡΟΥ  
ΑΠΟΣΠΑΣΜΑ ΑΠΟ ΠΡΑΚΤΙΚΟ 11<sup>ο</sup>/ 31-08-2023 / **ΘΕΜΑ 6<sup>ο</sup>**

Το παρόν πρακτικό, αφού συντάχθηκε, αναγνώσθηκε και βεβαιώθηκε, υπογράφεται ως εξής:

**Ο ΠΡΟΕΔΡΟΣ ΤΗΣ ΕΠΙΤΡΟΠΗΣ**

**ΒΑΣΙΛΕΙΟΣ ΓΟΡΓΟΛΗΣ**

ΑΝΤΙΠΕΡΙΦΕΡΕΙΑΡΧΗΣ  
ΠΕΡΙΒΑΛΛΟΝΤΟΣ, ΑΝΑΠΤΥΞΗΣ & ΕΜΠΟΡΙΟΥ

Ακριβές Απόσπασμα  
από το Πρακτικό 11ο/31-08-2023

**Η Γραμματέας**  
(πρακτικογράφος)

Βαγιούλα Διαμάντη

**ΤΑ ΜΕΛΗ ΤΗΣ ΕΠΙΤΡΟΠΗΣ**

1. Σίμου – Τάσιου Αναστασία
2. Κατέρης Ιωάννης
3. Γαϊτανίδης Πρόδρομος
4. Λάμπρου Αλκιβιάδης
5. Φώτης Φώτιος
6. Σιαράβας Κωνσταντίνος (αναπληρωματικό μέλος)
7. Μητροκώστα Παναγιώτα (αναπληρωματικό μέλος)
8. Κορωνάιος Θεόδωρος
9. Λιούρης Θεοχάρης
10. Ζέκα – Πάσχου Κωνσταντίνα
11. Ζώης Γαλατάς

<b>Δ10</b>	<b>ΕΝΤΥΠΟ ΤΥΠΟΠΟΙΗΜΕΝΗΣ ΓΝΩΜΟΔΟΤΗΣΗΣ ΠΕΡΙΦΕΡΕΙΑΚΟΥ ΣΥΜΒΟΥΛΙΟΥ ΓΙΑ ΤΗΝ ΔΙΑΔΙΚΑΣΙΑ ΕΚΔΟΣΗΣ ΑΠΟΦΑΣΗΣ ΠΕΡΙΒΑΛΛΟΝΤΙΚΩΝ ΟΡΩΝ ΕΡΓΩΝ ΚΑΙ ΔΡΑΣΤΗΡΙΟΤΗΤΩΝ ΚΑΤΗΓΟΡΙΑΣ Α</b>
------------	--

**ΕΛΛΗΝΙΚΗ ΔΗΜΟΚΡΑΤΙΑ**  
**ΠΕΡΙΦΕΡΕΙΑ ΗΠΕΙΡΟΥ**  
**ΕΠΙΤΡΟΠΗ ΠΕΡΙΒΑΛΛΟΝΤΟΣ**  
**ΧΩΡΙΚΟΥ ΣΧΕΔΙΑΣΜΟΥ & ΑΝΑΠΤΥΞΗΣ**  
Ταχ. Δ/νση: Διοικητήριο Περιφέρειας Ηπείρου  
Πλ. Πύρρου 1, 45221 Ιωάννινα  
Πληροφορίες: Β. Διαμάντη  
Τηλ.: 2651087330  
Email: epitropi.anaptyxis@php.gov.gr

Ημερομηνία: 31-08-2023  
Ημερομηνία: 15-06-2023  
Αρ. Πρωτ. (εισερχόμενου): 29290  
Περιβαλλοντική ταυτότητα (ΠΕΤ) έργου ή δραστηριότητας: **2305956225**

**Προς:** Αποκεντρωμένη Διοίκηση Ηπείρου - Δυτικής Μακεδονίας  
Δ/νση Περιβάλλοντος & Χωρικού Σχεδιασμού Ηπείρου  
5<sup>ο</sup>χλμ εθνικής οδού Ιωαννίνων - Κοζάνης  
ΤΚ 45445 Ιωάννινα  
Υπόψη κας Κλειούς Συρμακέση

**Κοιν:** Δ/νση Περιβάλλοντος & Χωρικού Σχεδιασμού Π.Η.  
Τμήμα Περιβάλλοντος & Υδροοικονομίας ΠΕ Θεσπρωτίας  
Π. Τσαλδάρη 18Α  
ΤΚ 46100 Ηγουμενίτσα  
Υπόψη κ. Οικονομίδη Σπυρίδωνα

**1. ΤΙΤΛΟΣ ΕΡΓΟΥ Η΄ ΔΡΑΣΤΗΡΙΟΤΗΤΑΣ**

«Αδειοδότηση υφιστάμενων συνοδών χερσαίων και λιμενικών υποδομών, για την υποστήριξη λειτουργούσας πλωτής μονάδας ιχθυοκαλλιέργειας τσιπούρας και λαβρακίου και διάφορων μεσογειακών ειδών θαλασσινών ψαριών, Δ.Ε. Σαγιάδας, Δήμου Φιλιατών, Π.Ε. Θεσπρωτίας, Περιφέρειας Ηπείρου». Φορέας πραγματοποίησης και λειτουργίας του έργου είναι η εταιρεία ΣΑΓΙΑΔΑ ΦΙΣ Α.Ε.

**2. ΥΠΗΡΕΣΙΑ ΤΗΣ ΠΕΡΙΦΕΡΕΙΑΣ ΠΟΥ ΕΙΣΗΓΗΘΗΚΕ ΓΙΑ ΤΗΝ ΜΕΛΕΤΗ ΠΕΡΙΒΑΛΛΟΝΤΙΚΩΝ ΕΠΙΠΤΩΣΕΩΝ (ΜΠΕ) ΤΟΥ ΕΡΓΟΥ Η΄ ΤΗΣ ΔΡΑΣΤΗΡΙΟΤΗΤΑΣ ΣΤΟ ΠΕΡΙΦΕΡΕΙΑΚΟ ΣΥΜΒΟΥΛΙΟ**

Δ/νση Περιβάλλοντος & Χωρικού Σχεδιασμού Π.Η. - Τμήμα Περιβάλλοντος & Υδροοικονομίας ΠΕ Θεσπρωτίας

**3. ΑΠΟΨΕΙΣ ΕΝΔΙΑΦΕΡΟΜΕΝΟΥ ΚΟΙΝΟΥ ΠΟΥ ΛΗΦΘΗΚΑΝ ΥΠΟΨΗ**

A/A	ΣΤΟΙΧΕΙΑ (ΟΝΟΜΑΤΕΠΩΝΥΜΟ Η΄ ΦΟΡΕΑΣ)	ΗΜΕΡΟΜΗΝΙΑ ΓΝΩΜΟΔΟΤΗΣΗΣ	ΦΟΡΕΑΣ ΣΤΟΝ ΟΠΟΙΟ ΕΣΤΑΛΗ Η ΓΝΩΜΟΔΟΤΗΣΗ
1	Δημοτικό Συμβούλιο Δήμου Φιλιατών	25-07-2023	Περιφερειακό Συμβούλιο Ηπείρου

**4. ΣΤΟΙΧΕΙΑ ΓΝΩΜΟΔΟΤΗΣΗΣ**

Κατόπιν σχετικού αιτήματος της περιβαλλοντικής Αρχής για το έργο - δραστηριότητα του σημείου 1 του παρόντος και λαμβάνοντας υπόψη:

ΕΠΙΤΡΟΠΗ ΠΕΡΙΒΑΛΛΟΝΤΟΣ, ΧΩΡΙΚΟΥ ΣΧΕΔΙΑΣΜΟΥ ΚΑΙ ΑΝΑΠΤΥΞΗΣ  
 ΠΕΡΙΦΕΡΕΙΑΚΟΥ ΣΥΜΒΟΥΛΙΟΥ ΗΠΕΙΡΟΥ  
 ΑΠΟΣΠΑΣΜΑ ΑΠΟ ΠΡΑΚΤΙΚΟ 11<sup>ο</sup>/ 31-08-2023 / ΘΕΜΑ 7<sup>ο</sup>

- α) Το με αριθ. πρωτ. 29290/15-06-2023 έγγραφο της Δ/σης Περιβάλλοντος & Χωρικού Σχεδιασμού Α.ΔΗ.-Δ.Μ. με το οποίο διαβιβάστηκε η Μ.Π.Ε. του έργου του θέματος,  
 β) Την αριθ. πρωτ. 97980/1937/19-06-2023 Ανακοίνωση – Πρόσκληση της Προέδρου του Περιφερειακού Συμβουλίου κας Σταυρούλας Μπραϊμή – Μπότση  
 γ) Την από 30-06-2023 θετική με όρους – προϋποθέσεις εισήγηση του Τμήματος Περιβάλλοντος & Υδροοικονομίας Π.Ε. Θεσπρωτίας της Δ/σης Περιβάλλοντος & Χωρικού Σχεδιασμού Περιφέρειας Ηπείρου στην οποία αναφέρονται τα εξής:

«Στην Μ.Π.Ε. αναφέρεται: Η μονάδα εκμεταλλεύεται με το σύστημα πλωτών ιχθυοκλωβών τσιπούρα, λαβράκι, διάφορα μεσογειακά είδη θαλασσινού νερού και είναι δυναμικότητας 180 τόνων. Η μονάδα ανήκει στην εταιρία ΣΑΓΙΑΔΑ ΦΙΣ Α.Ε. και καταλαμβάνει, στις χερσαίες συνοδές εγκαταστάσεις, συνολική έκταση 5.648,27 τ.μ. στη Λωρίδα Σαγιάδας. Η μονάδα βρίσκεται σε απόσταση μεγαλύτερη των 9χλμ από τον κοντινότερο οικισμό Σαγιάδα. Συγχρόνως, δεν εντάσσεται στο δίκτυο Φύση 2000, ούτε βρίσκεται εντός αρχαιολογικής ζώνης. Η περιοχή επικοινωνεί οδικά με την κοινότητα Σαγιάδας (απόσταση 10km) με αγροτικό δρόμο και με την πόλη της Ηγουμενίτσας με εθνική οδό 25km. Η ευρύτερη περιοχή εξυπηρετείται από τον οδικό άξονα Σαγιάδα-Φιλιάτες-Άγιοι Πάντες-Κεφαλοχώρι-Βροσίνα του εθνικού οδικού άξονα Ιωαννίνων Ηγουμενίτσας. Η μονάδα απέχει από το λιμάνι της Σαγιάδας 5 ναυτικά μίλια και 100km περίπου από το αεροδρόμιο του Ακτίου. Η θέση της εγκατάστασης βρίσκεται σε απομακρυσμένη, δυσπρόσιτη, παραμεθόριο περιοχή, που έχει σημαντικά πλεονεκτήματα, δεδομένου ότι δεν κρίνεται κατάλληλη για άλλες χρήσεις και οι φυσικοχημικές παράμετροι του θαλάσσιου περιβάλλοντος είναι ιδιαίτερα ευνοϊκές για ιχθυοκαλλιέργεια. Οι υφιστάμενες χερσαίες συνοδές υποδομές και υποστηρικτικές εγκαταστάσεις της πλωτής μονάδας εκτροφής, συνολικής επιφάνειας 626,08m<sup>2</sup>, καθώς και οι εγκαταστάσεις εντός της ζώνης αιγιαλού είναι οι εξής:

✓Κτήριο 1 –Υφιστάμενο: Το κτήριο 1 έχει συνολικό εμβαδόν κάλυψης 19,37 m<sup>2</sup> και χρησιμοποιείται για γραφείο και για χώρο διαλείματος του προσωπικού.

✓Κτήριο 2 –Υφιστάμενο: Το κτήριο έχει συνολικό εμβαδόν κάλυψης 53,84 m<sup>2</sup> και αποτελείται από τους εξής χώρους:

1. Ο ισόγειος χώρος είναι 30,60 m<sup>2</sup> και χρησιμοποιείται για γραφείο όπου εκεί γίνεται η διαχείριση και ο προγραμματισμός της παραγωγής.

2. Ο Όροφος είναι 23,24 m<sup>2</sup> και χρησιμοποιείται για να διατηρούνται όλα τα απαραίτητα έγγραφα καταγραφής.

✓Κτήριο 3 –Υφιστάμενο: το συνολικό εμβαδόν κάλυψης είναι 78,11 m<sup>2</sup> και αποτελείται από δύο ξεχωριστούς χώρους και ένα στέγαστρο και είναι οι εξής:

1. Ο ένας χώρος είναι το μηχανουργείο μαζί με αποθήκη.

2. Ο δεύτερος χώρος χρησιμοποιείται σαν αποδυτήρια για το προσωπικό.

3. Ο τρίτος χώρος είναι ένα ανοιχτό στέγαστρο με εμβαδόν 15,25 m<sup>2</sup> και χρησιμοποιείται για αποθήκευση.

✓Κτήριο 4 (Στέγαστρο) –Υφιστάμενο: Το στέγαστρο έχει συνολικό εμβαδόν κάλυψης 113,22 m<sup>2</sup>, αποτελείται από έναν ενιαίο χώρο και χρησιμοποιείται για την αποθήκευση ιχθυοτροφών.

✓Κτήριο 5 (Στέγαστρο) –Υφιστάμενο: Το στέγαστρο έχει συνολικό εμβαδόν κάλυψης 117,71 m<sup>2</sup>, αποτελείται από έναν ενιαίο χώρο και χρησιμοποιείται για την αποθήκευση δικτυών.

✓Κτήριο 6 (Στέγαστρο) –Υφιστάμενο: Το κτήριο έχει συνολικό εμβαδόν κάλυψης 134,96 m<sup>2</sup> και αποτελείται από δύο ξεχωριστούς χώρους και είναι οι εξής:

1. Ο ένας χώρος είναι το στέγαστρο με εμβαδόν 101,41 m<sup>2</sup> και χρησιμοποιείται για την αποθήκευση ιχθυοτροφών.

2. Ο δεύτερος χώρος είναι αποθήκη με εμβαδόν 33,55 m<sup>2</sup> και χρησιμοποιείται και αυτός για την αποθήκευση διαφόρων υλικών

✓Κτήριο 7 (Στέγαστρο) –Υφιστάμενο: Το στέγαστρο έχει συνολικό εμβαδόν κάλυψης

ΕΠΙΤΡΟΠΗ ΠΕΡΙΒΑΛΛΟΝΤΟΣ, ΧΩΡΙΚΟΥ ΣΧΕΔΙΑΣΜΟΥ ΚΑΙ ΑΝΑΠΤΥΞΗΣ  
ΠΕΡΙΦΕΡΕΙΑΚΟΥ ΣΥΜΒΟΥΛΙΟΥ ΗΠΕΙΡΟΥ  
ΑΠΟΣΠΑΣΜΑ ΑΠΟ ΠΡΑΚΤΙΚΟ 11<sup>ο</sup>/ 31-08-2023 / ΘΕΜΑ 7<sup>ο</sup>

87,00 m<sup>2</sup>, αποτελείται από έναν ενιαίο χώρο και χρησιμοποιείται για την αποθήκευση διχτυών, καυσίμων και μηχανών.

✓Κτήριο 8 -Υφιστάμενο: Το κτήριο έχει συνολικό εμβαδόν κάλυψης 2,21 m<sup>2</sup>, και χρησιμοποιείται σαν W.C. για το προσωπικό.

✓Κτήριο 9 -Υφιστάμενο: Το κτήριο έχει συνολικό εμβαδόν κάλυψης 4,41 m<sup>2</sup> και χρησιμοποιείται σαν παρατηρητήριο από τον φύλακα της μονάδας.

✓Κρηπίδωμα, το οποίο διακρίνεται σε δύο τμήματα, σύμφωνα με το εθνικό κτηματολόγιο:

A. τμήμα (Γ), ΚΑΕΚ 18081ΕΚ00188, έκτασης 783,14τμ και

B. τμήμα (Δ), έκτασης 689,34τμ, το οποίο δεν έχει λάβει αριθμό ΚΑΕΚ κατά την κτηματογράφηση.

Τα ανωτέρω τμήματα χρησιμοποιούνται για τις ανάγκες μεταφοράς των τροφών από τις χερσαίες εγκαταστάσεις, στην πλωτή μονάδα του φορέα. Τα ανωτέρω κτήρια και διαμορφώσεις έχουν υπαχθεί στις διατάξεις το Ν.4495/2017, (αρ. δήλωσης 11823607), ενώ έχει υποβληθεί και αίτημα προς την Κτηματική υπηρεσία για τις κατασκευές (τμήμα Γ και Δ) που βρίσκονται εντός του αιγιαλού (31091/21-04-2022). Ειδικότερα για τις ανάγκες λειτουργίας της θαλάσσιας εγκατάστασης χρησιμοποιούνται επτά (7) σκάφη αλιείας, επτά (7) σκάφη εκτροφής και έξι (6) βάρκες για συντήρηση των θαλάσσιων εγκαταστάσεων.

Ιστορικό Μονάδας

Η εν λόγω μονάδα ιχθυοκαλλιέργειας λειτουργεί από το 1998 με την υπ. αριθμ. 3199/29-4-1998 απόφαση Νομάρχη Θεσπρωτίας η οποία ανανεώθηκε του 2007, με την υπ. αριθμ. 27894/1735/5-12-2007 απόφαση του Γενικού Γραμματέα Περιφέρειας Ηπείρου. Για την ίδρυση της μονάδας είχε εκμισθωθεί θαλάσσια έκταση 15 στρεμμάτων από του 1998, η οποία ανανεώθηκε με την υπ. αριθμ. 2718/14-9-2007 απόφαση του Γενικού Γραμματέα της Περιφέρειας Ηπείρου. Η εταιρία είχε αιτηθεί την παραχώρηση 2 χερσαίων τμημάτων (1στρ. και 4 στρ.), εγγύς των πλωτών εγκαταστάσεων, για τη δημιουργία σε αυτές συνοδών υποδομών (κτήριο συσκευαστηρίου, κτήριο αποθήκης τροφών συνεργείο-αποδυτηρίων και γραφείο κτηνιάτρου, φυλάκιο-διοίκηση). Ωστόσο, στην εταιρία στις 29/12/1998 μισθώθηκαν 2.008,50 τ.μ. από το τεμάχιο 45 του αγροκτήματος Λωρίδας Σαγιάδας Θεσπρωτίας, με σκοπό την κατασκευή εγκαταστάσεων υποστήριξης της μονάδας ιχθυοκαλλιέργειας.

Ο επενδυτής υλοποίησε εντός αιγιαλού-παραλίας κατασκευές υποστήριξης της μονάδας, τις οι οποίες στη συνέχεια αιτήθηκε στην Κτηματική Υπηρεσία του Δημοσίου τη νομιμοποίησή τους και την παραχώρηση τμήματος αιγιαλού-παραλίας. Η προβλήτα και ο διαμορφωμένος χώρος κίνησης οχημάτων σε τμήματα αιγιαλού και παραλίας έλαβαν έγκριση περιβαλλοντικών όρων το 2007, ενώ οι λοιπές μόνιμες μικρές κατασκευές κατεδαφίστηκαν. Η Α.Ε.Π.Ο. της δραστηριότητας (1998) αφορούσε τόσο στις πλωτές εγκαταστάσεις, εντός της μισθωμένης θαλάσσιας έκτασης, όσο και στις χερσαίες, στις υπό παραχώρηση, εκτάσεις. Η πλωτή μονάδα στη συνέχεια μετεγκαταστάθηκε σε νέα θέση, ώστε να τηρούνται οι ισχύουσες εθνικές και κοινοτικές διατάξεις λαμβάνοντας τις απαραίτητες εγκρίσεις.

Με το παρόν αίτημα ο φορέας δραστηριότητας αιτείται την έκδοση περιβαλλοντικών όρων, που αφορούν στις χερσαίες εγκαταστάσεις, οι οποίες χρησιμοποιούνται για τις ανάγκες της πλωτής μονάδας.

Απόβλητα των υφιστάμενων συνοδών χερσαίων υποδομών

✓τα στερεά, από υλικά αποσυσκευασίας των ιχθυοτροφών. Η συλλογή τους από το προσωπικό της μονάδας και η διάθεσή τους σε συνεργαζόμενη αρμόδια εταιρία.

✓τα στερεά απόβλητα του προσωπικού (οικιακά απορρίμματα). Η συλλογή από το προσωπικό της μονάδας και διαχείριση από το Δήμο Φιλιατών.

✓Υγρά απόβλητα χερσαίων εγκαταστάσεων. Λόγω της φύσης των έργων (κύρια αποθηκευτικοί χώροι) δεν αναμένονται υγρά απόβλητα από την λειτουργία των χερσαίων εγκαταστάσεων.

✓Υγρά απόβλητα, που προέρχονται από το προσωπικό των εγκαταστάσεων. Έχουν τοποθετηθεί, ήδη, χημικές τουαλέτες.

Φορέας Πρότασης - Αρμόδιος Μελέτης: Το έργο έγινε για λογαριασμό της εταιρίας «ΣΑΓΙΑΔΑ ΦΙΣ Α.Ε.» από Γραφείο Μελετών Παναγιώτης Μυριούνης, Πολιτικός Μηχανικός MSc \_

ΕΠΙΤΡΟΠΗ ΠΕΡΙΒΑΛΛΟΝΤΟΣ, ΧΩΡΙΚΟΥ ΣΧΕΔΙΑΣΜΟΥ ΚΑΙ ΑΝΑΠΤΥΞΗΣ  
ΠΕΡΙΦΕΡΕΙΑΚΟΥ ΣΥΜΒΟΥΛΙΟΥ ΗΠΕΙΡΟΥ  
ΑΠΟΣΠΑΣΜΑ ΑΠΟ ΠΡΑΚΤΙΚΟ 11<sup>ο</sup>/ 31-08-2023 / ΘΕΜΑ 7<sup>ο</sup>

Χρήστος Μυριούνης Αγρονόμος & Τοπογράφος Μηχανικός – Γεωλόγος, 46100 Ηγουμενίτσα.

- Η Μελέτη έχει αποσταλεί στο Τμ. Περιβάλλοντος & ΥδροΟικονομίας Π.Ε. Θεσπρωτίας ηλεκτρονικά χωρίς να συμπεριλαμβάνονται οι γνωμοδοτήσεις των συναρμόδιων υπηρεσιών. Έτσι δε γίνεται αναφορά σε τυχόν όρους παρατηρήσεις που έχουν τεθεί σε αυτές.
- Το Τμ. Περιβάλλοντος & Υδροοικονομίας Π. Ε. Θεσπρωτίας δεν προβλέπεται να είναι δέκτης τυχόν ενστάσεων ή απόψεων που αφορούν το συγκεκριμένο έργο προκειμένου να εξεταστούν στην παρούσα εισήγηση.
- Η υποβληθείσα μελέτη αφορά στην αδειοδότηση υφιστάμενων συνοδών χερσαίων και λιμενικών υποδομών για την υποστήριξη λειτουργούσας πλωτής μονάδας ιχθυοκαλλιέργειας τσιπούρας και λαβρακιού, στη Λωρίδα Σαγιάδας του Δήμου Φιλιατών, Π.Ε. Θεσπρωτίας, της εταιρείας ΣΑΓΙΑΔΑ ΦΙΣ Α.Ε..
- Επιπλέον τηρούνται όλες οι προϋποθέσεις της νομοθεσίας, ήτοι:
  - Δεν υπάρχει αύξηση της μισθωμένης έκτασης και υπέρβαση του ανώτατου ποσοστού της καλυπτόμενης έκτασης, όπως αυτό έχει οριστεί.
  - Δεν προκύπτει μεταβολή της ετήσιας δυναμικότητας της μονάδας, όπως αυτή υπολογίζεται βάσει της υπ' αριθ. 121570/1866/12.06.2009 κοινής εγκυκλίου ΥΠΑΑΤ και ΥΠΕΧΩΔΕ..

Κατά την άποψη της υπηρεσίας μας, η εν λόγω Μ.Π.Ε. αντιμετωπίζει κατά τρόπο ικανοποιητικό και αποτελεσματικό τις όποιες επιπτώσεις στο περιβάλλον από την κατασκευή και λειτουργία του έργου του θέματος με την απαραίτητη προϋπόθεση της αυστηρής τήρησης των περιβαλλοντικών όρων καθώς και αυτών που θα εγκριθούν – επιβληθούν με την απόφαση έγκρισής τους.–».





**δ)** Την αριθ. πρωτ. 360481/27-7-2023 θετική με όρους – προϋποθέσεις γνωμοδότηση του Τμήματος Εναλίων Αρχαιολογικών Χώρων Μνημείων και Ερευνών της Εφορείας Εναλίων Αρχαιοτήτων του Υπουργείου Πολιτισμού και Αθλητισμού.

**ε)** Την αριθ. 147/25-07-2023 θετική Απόφαση του Δημοτικού Συμβουλίου Δήμου Φιλιατών (ΑΔΑ: 9ΖΝΠΩΗΦ-ΜΥΞ).

**στ)** Την τοποθέτηση του Προέδρου της Επιτροπής κ. Γοργόλη Βασιλείου ο οποίος παρουσίασε το θέμα και εισηγήθηκε η Επιτροπή να γνωμοδοτήσει θετικά σύμφωνα με την θετική εισήγηση της υπηρεσίας.

**ζ)** Την τοποθέτηση του κ. Κορωναίου Θεόδωρου από την παράταξη «Κοινό των Ηπειρωτών», ο οποίος συμφώνησε με την ΘΕΤΙΚΗ εισήγηση της υπηρεσίας, προσθέτοντας ότι το μεγαλύτερο πρόβλημα στις χερσαίες εγκαταστάσεις δημιουργείται από το πλύσιμο διχτυών. Στην περιοχή σχεδιάζεται η λειτουργία μονάδας πλύσης διχτυών που θα εξυπηρετεί αυτή την ανάγκη για την προστασία του χερσαίου περιβάλλοντος.

**η)** Την τοποθέτηση του κ. Λιούρη Θεοχάρη από την παράταξη «Ήπειρος Όλων», ο οποίος ψήφισε ΘΕΤΙΚΑ.

**θ)** Την τοποθέτηση της κας Ζέκα – Πάσχου Κωνσταντίνας από την παράταξη «Λαϊκή Συσπείρωση», η οποία ψήφισε ΘΕΤΙΚΑ.

**ι)** Την τοποθέτηση του κ. Γαλατά Ζώη από την παράταξη «Αριστερή Παρέμβαση στην Ήπειρο», ο οποίος ψήφισε ΘΕΤΙΚΑ.

και ό,τι διατυπώθηκε κατά την διάρκεια της συζήτησης του θέματος, η γνωμοδότησή μας επί του φακέλου της Μελέτης Περιβαλλοντικών Επιπτώσεων (ΜΠΕ) έχει ως εξής:

**Αποφασίζει ΟΜΟΦΩΝΑ**  
**(Απόφαση 11/155/31-08-2023)**

**Γνωμοδοτεί θετικά** για το περιεχόμενο της Μελέτης Περιβαλλοντικών Επιπτώσεων του έργου, όπως διαβιβάσθηκε με το αριθ. πρωτ. 29290/15-06-2023 έγγραφο του Τμήματος Περιβαλλοντικού Σχεδιασμού της Δ/σης Περιβάλλοντος & Χωρικού Σχεδιασμού Ηπείρου της Αποκεντρωμένης Διοίκησης Ηπείρου – Δυτικής Μακεδονίας.

#### 5. ΣΥΜΠΕΡΑΣΜΑΤΑ ΓΝΩΜΟΔΟΤΗΣΗΣ

<b>Α. ΓΝΩΜΟΔΟΤΟΥΜΕ ΘΕΤΙΚΑ ΓΙΑ ΤΗΝ ΥΛΟΠΟΙΗΣΗ ΤΟΥ ΕΡΓΟΥ Η΄ ΤΗΣ ΔΡΑΣΤΗΡΙΟΤΗΤΑΣ ΧΩΡΙΣ ΤΗΝ ΑΠΑΙΤΗΣΗ ΠΡΟΣΘΕΤΩΝ ΟΡΩΝ - ΠΡΟΫΠΟΘΕΣΕΩΝ</b>	<input checked="" type="checkbox"/>
<b>Β. ΓΝΩΜΟΔΟΤΟΥΜΕ ΘΕΤΙΚΑ ΓΙΑ ΤΗΝ ΥΛΟΠΟΙΗΣΗ ΤΟΥ ΕΡΓΟΥ Η΄ ΤΗΣ ΔΡΑΣΤΗΡΙΟΤΗΤΑΣ ΜΕ ΤΟΥΣ ΟΡΟΥΣ - ΠΡΟΫΠΟΘΕΣΕΙΣ ΠΟΥ ΠΑΡΑΤΙΘΕΝΤΑΙ ΣΤΟ ΣΗΜΕΙΟ 4 ΤΟΥ ΠΑΡΟΝΤΟΣ</b>	<input type="checkbox"/>
<b>Γ. ΓΝΩΜΟΔΟΤΟΥΜΕ ΑΡΝΗΤΙΚΑ ΓΙΑ ΤΗΝ ΥΛΟΠΟΙΗΣΗ ΤΟΥ ΕΡΓΟΥ Η΄ ΤΗΣ ΔΡΑΣΤΗΡΙΟΤΗΤΑΣ ΓΙΑ ΤΟΥΣ ΣΥΓΚΕΚΡΙΜΕΝΟΥΣ ΛΟΓΟΥΣ ΠΟΥ ΠΑΡΑΤΙΘΕΝΤΑΙ ΣΤΟ ΣΗΜΕΙΟ 4 ΤΟΥ ΠΑΡΟΝΤΟΣ</b>	<input type="checkbox"/>
<b>Δ. ΔΕ ΔΥΝΑΜΕΘΑ ΝΑ ΓΝΩΜΟΔΟΤΗΣΟΥΜΕ ΕΠΙ ΤΗΣ ΔΙΑΒΙΒΑΣΘΕΙΣΑΣ Μ.Π.Ε. ΔΙΟΤΙ ΔΙΑΠΙΣΤΩΝΟΝΤΑΙ ΣΕ ΑΥΤΗ ΟΥΣΙΩΔΕΙΣ ΕΛΛΕΙΨΕΙΣ ΣΕ Ο,ΤΙ ΑΦΟΡΑ ΤΟ ΑΝΤΙΚΕΙΜΕΝΟ ΑΡΜΟΔΙΟΤΗΤΑΣ ΤΗΣ ΥΠΗΡΕΣΙΑΣ ΜΑΣ, ΟΠΩΣ ΑΥΤΕΣ (ΕΛΛΕΙΨΕΙΣ) ΠΑΡΑΤΙΘΕΝΤΑΙ ΣΤΟ ΣΗΜΕΙΟ 4 ΤΟΥ ΠΑΡΟΝΤΟΣ.</b>	<input type="checkbox"/>

ΕΠΙΤΡΟΠΗ ΠΕΡΙΒΑΛΛΟΝΤΟΣ, ΧΩΡΙΚΟΥ ΣΧΕΔΙΑΣΜΟΥ ΚΑΙ ΑΝΑΠΤΥΞΗΣ  
ΠΕΡΙΦΕΡΕΙΑΚΟΥ ΣΥΜΒΟΥΛΙΟΥ ΗΠΕΙΡΟΥ  
ΑΠΟΣΠΑΣΜΑ ΑΠΟ ΠΡΑΚΤΙΚΟ 11<sup>ο</sup>/ 31-08-2023 / ΘΕΜΑ 7<sup>ο</sup>

Ε. ΔΕ ΔΥΝΑΜΕΘΑ ΝΑ ΓΝΩΜΟΔΟΤΗΣΟΥΜΕ ΕΠΙ ΤΗΣ ΔΙΑΒΙΒΑΣΘΕΙΣΑΣ Μ.Π.Ε. ΔΙΟΤΙ ΔΕΝ ΕΜΠΙΠΤΕΙ ΣΤΟ ΠΕΔΙΟ ΤΩΝ ΚΑΤΑ ΝΟΜΟ ΑΡΜΟΔΙΟΤΗΤΩΝ ΤΗΣ ΥΠΗΡΕΣΙΑΣ ΜΑΣ.	<input type="checkbox"/>
<b>6. ΣΥΝΗΜΜΕΝΑ:</b>	
<p>1) Εισηγητικό Σημείωμα της Δ/σης Περιβάλλοντος &amp; Χωρικού Σχεδιασμού Π.Η. - Τμήμα Περιβάλλοντος &amp; Υδροοικονομίας Π.Ε. Θεσπρωτίας</p> <p>2) Η αριθ. 147/25-07-2023 θετική Απόφαση του Δημοτικού Συμβουλίου Δήμου Φιλιατών (ΑΔΑ: 9ΖΝΠΩΗΦ-ΜΥΞ).</p> <p>3) Αντίγραφο του αποδεικτικού δημοσίευσης της Ανακοίνωσης - Πρόσκλησης της Προέδρου του Περιφερειακού Συμβουλίου.</p> <p>4) Αντίγραφο της σελίδας της Ημερήσιας Εφημερίδας στην οποία δημοσιεύθηκε.</p>	<input checked="" type="checkbox"/>

Το παρόν πρακτικό, αφού συντάχθηκε, αναγνώσθηκε και βεβαιώθηκε, υπογράφεται ως εξής:

**Ο ΠΡΟΕΔΡΟΣ ΤΗΣ ΕΠΙΤΡΟΠΗΣ**

**ΒΑΣΙΛΕΙΟΣ ΓΟΡΓΟΛΗΣ**

ΑΝΤΙΠΕΡΙΦΕΡΕΙΑΡΧΗΣ  
ΠΕΡΙΒΑΛΛΟΝΤΟΣ, ΑΝΑΠΤΥΞΗΣ & ΕΜΠΟΡΙΟΥ

Ακριβές Απόσπασμα  
από το Πρακτικό 11ο/31-08-2023  
**Η Γραμματέας**  
(πρακτικογράφος)

Βαγιούλα Διαμάντη

**ΤΑ ΜΕΛΗ ΤΗΣ ΕΠΙΤΡΟΠΗΣ**

1. Σίμου - Τάσιου Αναστασία
2. Κατέρης Ιωάννης
3. Γαϊτανίδης Πρόδρομος
4. Λάμπρου Αλκιβιάδης
5. Φώτης Φώτιος
6. Σιαράβας Κωνσταντίνος (αναπληρωματικό μέλος)
7. Μητροκώστα Παναγιώτα (αναπληρωματικό μέλος)
8. Κορωναίος Θεόδωρος
9. Λιούρης Θεοχάρης
10. Ζέκα - Πάσχου Κωνσταντίνα
11. Ζώης Γαλατάς

ΕΠΙΤΡΟΠΗ ΠΕΡΙΒΑΛΛΟΝΤΟΣ, ΧΩΡΙΚΟΥ ΣΧΕΔΙΑΣΜΟΥ ΚΑΙ ΑΝΑΠΤΥΞΗΣ  
ΠΕΡΙΦΕΡΕΙΑΚΟΥ ΣΥΜΒΟΥΛΙΟΥ ΗΠΕΙΡΟΥ  
ΑΠΟΣΠΑΣΜΑ ΑΠΟ ΠΡΑΚΤΙΚΟ 11<sup>ο</sup>/ 31-08-2023 / ΘΕΜΑ 8<sup>ο</sup>

Δ10	ΕΝΤΥΠΟ ΤΥΠΟΠΟΙΗΜΕΝΗΣ ΓΝΩΜΟΔΟΤΗΣΗΣ ΠΕΡΙΦΕΡΕΙΑΚΟΥ ΣΥΜΒΟΥΛΙΟΥ ΓΙΑ ΤΗΝ ΔΙΑΔΙΚΑΣΙΑ ΕΚΔΟΣΗΣ ΑΠΟΦΑΣΗΣ ΠΕΡΙΒΑΛΛΟΝΤΙΚΩΝ ΟΡΩΝ ΕΡΓΩΝ ΚΑΙ ΔΡΑΣΤΗΡΙΟΤΗΤΩΝ ΚΑΤΗΓΟΡΙΑΣ Α		
<p><b>ΕΛΛΗΝΙΚΗ ΔΗΜΟΚΡΑΤΙΑ</b> <b>ΠΕΡΙΦΕΡΕΙΑ ΗΠΕΙΡΟΥ</b> <b>ΕΠΙΤΡΟΠΗ ΠΕΡΙΒΑΛΛΟΝΤΟΣ</b> <b>ΧΩΡΙΚΟΥ ΣΧΕΔΙΑΣΜΟΥ &amp; ΑΝΑΠΤΥΞΗΣ</b> Ταχ. Δ/νση: Διοικητήριο Περιφέρειας Ηπείρου Πλ. Πύρρου 1, 45221 Ιωάννινα Πληροφορίες: Β. Διαμάντη Τηλ.: 2651087330 Email: epitropi.anaptyxis@php.gov.gr</p>	<p>Ημερομηνία: 31-08-2023  Ημερομηνία: 15-06-2023 Αρ. Πρωτ.(εισερχόμενου): 29117  Περιβαλλοντική ταυτότητα (ΠΕΤ) έργου ή δραστηριότητας: <b>2305951226</b></p>		
<p><b>Προς:</b> Αποκεντρωμένη Διοίκηση Ηπείρου-Δυτικής Μακεδονίας Δ/νση Περιβάλλοντος &amp; Χωρικού Σχεδιασμού Ηπείρου 5<sup>ο</sup>χλμ εθνικής οδού Ιωαννίνων - Κοζάνης TK 45445 <u>Ιωάννινα</u> Υπόψη κας Κλειούς Συρμακέση</p> <p><b>Κοιν:</b> Δ/νση Περιβάλλοντος &amp; Χωρικού Σχεδιασμού Π.Η. - Τμήμα Περιβάλλοντος <u>Ενταύθα</u> Υπόψη κ. Τσιάρα Ευάγγελου</p>			
<b>1. ΤΙΤΛΟΣ ΕΡΓΟΥ Η΄ ΔΡΑΣΤΗΡΙΟΤΗΤΑΣ</b>			
<p>«Εγκατάσταση μονάδας παραγωγής παραγωγή ηλεκτρικής ενέργειας, ισχύος 999 KW, από καύση βιοαερίου, στην Τ.Κ. Νεοχωρίου, Δ.Ε. Πασσαρώνος, Δήμου Ζίτσας, Π.Ε. Ιωαννίνων, Περιφέρειας Ηπείρου». Φορέας πραγματοποίησης και λειτουργίας του έργου είναι ο κ. Γεώργιος Μανούσης.</p>			
<b>2. ΥΠΗΡΕΣΙΑ ΤΗΣ ΠΕΡΙΦΕΡΕΙΑΣ ΠΟΥ ΕΙΣΗΓΗΘΗΚΕ ΓΙΑ ΤΗΝ ΜΕΛΕΤΗ ΠΕΡΙΒΑΛΛΟΝΤΙΚΩΝ ΕΠΙΠΤΩΣΕΩΝ (ΜΠΕ) ΤΟΥ ΕΡΓΟΥ Η΄ ΤΗΣ ΔΡΑΣΤΗΡΙΟΤΗΤΑΣ ΣΤΟ ΠΕΡΙΦΕΡΕΙΑΚΟ ΣΥΜΒΟΥΛΙΟ</b>			
Δ/νση Περιβάλλοντος & Χωρικού Σχεδιασμού Π.Η. - Τμήμα Περιβάλλοντος.			
<b>3. ΑΠΟΨΕΙΣ ΕΝΔΙΑΦΕΡΟΜΕΝΟΥ ΚΟΙΝΟΥ ΠΟΥ ΛΗΦΘΗΚΑΝ ΥΠΟΨΗ</b>			
Α/Α	ΣΤΟΙΧΕΙΑ (ΟΝΟΜΑΤΕΠΩΝΥΜΟ Η΄ ΦΟΡΕΑΣ)	ΗΜΕΡΟΜΗΝΙΑ ΓΝΩΜΟΔΟΤΗΣΗΣ	ΦΟΡΕΑΣ ΣΤΟΝ ΟΠΟΙΟ ΕΣΤΑΛΗ Η ΓΝΩΜΟΔΟΤΗΣΗ
<b>4. ΣΤΟΙΧΕΙΑ ΓΝΩΜΟΔΟΤΗΣΗΣ</b>			
<p>Κατόπιν σχετικού αιτήματος της περιβαλλοντικής Αρχής για το έργο - δραστηριότητα του σημείου 1 του παρόντος και λαμβάνοντας υπόψη:</p> <p><b>α)</b> Το αριθ. πρωτ. 29117/15-06-2023 έγγραφο της Δ/νσης Περιβάλλοντος &amp; Χωρικού Σχεδιασμού Α.Δ.Η.-Δ.Μ. με το οποίο διαβιβάστηκε η Μ.Π.Ε. του έργου του θέματος.</p> <p><b>β)</b> Την αριθ. πρωτ. 97985/1938/19-06-2023 Ανακοίνωση - Πρόσκληση της Προέδρου του Περιφερειακού Συμβουλίου κας Σταυρούλας Μπραϊμή - Μπότση.</p> <p><b>γ)</b> Την από 29-08-2023 αίτηση του επενδυτή κ. Μανούση Γεώργιου (αριθ. πρωτ. 135997/2737/29-08-2023) για αναβολή συζήτησης του θέματος λόγω πιθανής επικείμενης αλλαγής στη χωροθέτηση των κτιρίων της εγκατάστασης και στα τεχνικά χαρακτηριστικά των</p>			

ΕΠΙΤΡΟΠΗ ΠΕΡΙΒΑΛΛΟΝΤΟΣ, ΧΩΡΙΚΟΥ ΣΧΕΔΙΑΣΜΟΥ ΚΑΙ ΑΝΑΠΤΥΞΗΣ  
ΠΕΡΙΦΕΡΕΙΑΚΟΥ ΣΥΜΒΟΥΛΙΟΥ ΗΠΕΙΡΟΥ  
ΑΠΟΣΠΑΣΜΑ ΑΠΟ ΠΡΑΚΤΙΚΟ 11ο/ 31-08-2023 / ΘΕΜΑ 8ο

μηχανημάτων.	
<p><b>δ)</b> Την τοποθέτηση του Προέδρου της Επιτροπής κ. Γοργόλη Βασιλείου ο οποίος αναφέρθηκε στην αίτηση του επενδυτή για αναβολή συζήτησης του θέματος και εισηγήθηκε η Επιτροπή να κάνει δεκτό το αίτημά του και να αναβάλει τη συζήτηση του θέματος σε επόμενη συνεδρίαση.</p> <p><b>ε)</b> Τις τοποθετήσεις των μελών της Επιτροπής κ.κ. Κορωναίου Θεόδωρου, Λιούρη Θεοχάρη, Ζέκα-Πάσχου Κωνσταντίνας και Γαλατά Ζώη οι οποίοι συμφώνησαν με την αναβολή συζήτησης του θέματος</p> <p>η γνωμοδότησή μας επί του φακέλου της Μελέτης Περιβαλλοντικών Επιπτώσεων (ΜΠΕ) έχει ως εξής:</p>	
<p><b>Αποφασίζει ΟΜΟΦΩΝΑ</b> <b>(Απόφαση 11/156/31-08-2023)</b></p>	
<p><b>Αναβάλλει</b> τη συζήτηση του θέματος σε επόμενη συνεδρίαση.</p>	
<b>5. ΣΥΜΠΕΡΑΣΜΑΤΑ ΓΝΩΜΟΔΟΤΗΣΗΣ</b>	
A. ΓΝΩΜΟΔΟΤΟΥΜΕ ΘΕΤΙΚΑ ΓΙΑ ΤΗΝ ΥΛΟΠΟΙΗΣΗ ΤΟΥ ΕΡΓΟΥ Η΄ ΤΗΣ ΔΡΑΣΤΗΡΙΟΤΗΤΑΣ ΧΩΡΙΣ ΤΗΝ ΑΠΑΙΤΗΣΗ ΠΡΟΣΘΕΤΩΝ ΟΡΩΝ - ΠΡΟΫΠΟΘΕΣΕΩΝ	<input type="checkbox"/>
B. ΓΝΩΜΟΔΟΤΟΥΜΕ ΘΕΤΙΚΑ ΓΙΑ ΤΗΝ ΥΛΟΠΟΙΗΣΗ ΤΟΥ ΕΡΓΟΥ Η΄ ΤΗΣ ΔΡΑΣΤΗΡΙΟΤΗΤΑΣ ΜΕ ΤΟΥΣ ΟΡΟΥΣ - ΠΡΟΫΠΟΘΕΣΕΙΣ ΠΟΥ ΠΑΡΑΤΙΘΕΝΤΑΙ ΣΤΟ ΣΗΜΕΙΟ 4 ΤΟΥ ΠΑΡΟΝΤΟΣ	<input type="checkbox"/>
Γ. ΓΝΩΜΟΔΟΤΟΥΜΕ ΑΡΝΗΤΙΚΑ ΓΙΑ ΤΗΝ ΥΛΟΠΟΙΗΣΗ ΤΟΥ ΕΡΓΟΥ Η΄ ΤΗΣ ΔΡΑΣΤΗΡΙΟΤΗΤΑΣ ΓΙΑ ΤΟΥΣ ΣΥΓΚΕΚΡΙΜΕΝΟΥΣ ΛΟΓΟΥΣ ΠΟΥ ΠΑΡΑΤΙΘΕΝΤΑΙ ΣΤΟ ΣΗΜΕΙΟ 4 ΤΟΥ ΠΑΡΟΝΤΟΣ	<input type="checkbox"/>
Δ. ΔΕ ΔΥΝΑΜΕΘΑ ΝΑ ΓΝΩΜΟΔΟΤΗΣΟΥΜΕ ΕΠΙ ΤΗΣ ΔΙΑΒΙΒΑΣΘΕΙΣΑΣ Μ.Π.Ε. ΔΙΟΤΙ ΔΙΑΠΙΣΤΩΝΟΝΤΑΙ ΣΕ ΑΥΤΗ ΟΥΣΙΩΔΕΙΣ ΕΛΛΕΙΨΕΙΣ ΣΕ Ο,ΤΙ ΑΦΟΡΑ ΤΟ ΑΝΤΙΚΕΙΜΕΝΟ ΑΡΜΟΔΙΟΤΗΤΑΣ ΤΗΣ ΥΠΗΡΕΣΙΑΣ ΜΑΣ, ΟΠΩΣ ΑΥΤΕΣ (ΕΛΛΕΙΨΕΙΣ) ΠΑΡΑΤΙΘΕΝΤΑΙ ΣΤΟ ΣΗΜΕΙΟ 4 ΤΟΥ ΠΑΡΟΝΤΟΣ.	<input type="checkbox"/>
Ε. ΔΕ ΔΥΝΑΜΕΘΑ ΝΑ ΓΝΩΜΟΔΟΤΗΣΟΥΜΕ ΕΠΙ ΤΗΣ ΔΙΑΒΙΒΑΣΘΕΙΣΑΣ Μ.Π.Ε. ΔΙΟΤΙ ΔΕΝ ΕΜΠΙΠΤΕΙ ΣΤΟ ΠΕΔΙΟ ΤΩΝ ΚΑΤΑ ΝΟΜΟ ΑΡΜΟΔΙΟΤΗΤΩΝ ΤΗΣ ΥΠΗΡΕΣΙΑΣ ΜΑΣ.	<input type="checkbox"/>
<b>6. ΣΥΝΗΜΜΕΝΑ:</b>	

Το παρόν πρακτικό, αφού συντάχθηκε, αναγνώσθηκε και βεβαιώθηκε, υπογράφεται ως εξής:

**Ο ΠΡΟΕΔΡΟΣ ΤΗΣ ΕΠΙΤΡΟΠΗΣ**

**ΤΑ ΜΕΛΗ ΤΗΣ ΕΠΙΤΡΟΠΗΣ**

**ΒΑΣΙΛΕΙΟΣ ΓΟΡΓΟΛΗΣ**

ΑΝΤΙΠΕΡΙΦΕΡΕΙΑΡΧΗΣ  
ΠΕΡΙΒΑΛΛΟΝΤΟΣ, ΑΝΑΠΤΥΞΗΣ & ΕΜΠΟΡΙΟΥ

Ακριβές Απόσπασμα  
από το Πρακτικό 11ο/31-08-2023

**Η Γραμματέας**  
(πρακτικογράφος)

Βαγιούλα Διαμάντη

1. Σίμου - Τάσιου Αναστασία
2. Κατέρης Ιωάννης
3. Γαϊτανίδης Πρόδρομος
4. Λάμπρου Αλκιβιάδης
5. Φώτης Φώτιος
6. Σιαράβας Κωνσταντίνος (αναπληρωματικό μέλος)
7. Μητροκόστα Παναγιώτα (αναπληρωματικό μέλος)
8. Κορωναίος Θεόδωρος
9. Λιούρης Θεοχάρης
10. Ζέκα - Πάσχου Κωνσταντίνα
11. Ζώης Γαλατάς

ΕΠΙΤΡΟΠΗ ΠΕΡΙΒΑΛΛΟΝΤΟΣ, ΧΩΡΙΚΟΥ ΣΧΕΔΙΑΣΜΟΥ ΚΑΙ ΑΝΑΠΤΥΞΗΣ  
ΠΕΡΙΦΕΡΕΙΑΚΟΥ ΣΥΜΒΟΥΛΙΟΥ ΗΠΕΙΡΟΥ  
ΑΠΟΣΠΑΣΜΑ ΑΠΟ ΠΡΑΚΤΙΚΟ 11<sup>ο</sup>/ 31-08-2023 / ΘΕΜΑ 9<sup>ο</sup>

<b>Δ10</b>	<b>ΕΝΤΥΠΟ ΤΥΠΟΠΟΙΗΜΕΝΗΣ ΓΝΩΜΟΔΟΤΗΣΗΣ ΠΕΡΙΦΕΡΕΙΑΚΟΥ ΣΥΜΒΟΥΛΙΟΥ ΓΙΑ ΤΗΝ ΔΙΑΔΙΚΑΣΙΑ ΕΚΔΟΣΗΣ ΑΠΟΦΑΣΗΣ ΠΕΡΙΒΑΛΛΟΝΤΙΚΩΝ ΟΡΩΝ ΕΡΓΩΝ ΚΑΙ ΔΡΑΣΤΗΡΙΟΤΗΤΩΝ ΚΑΤΗΓΟΡΙΑΣ Α</b>		
<b>ΕΛΛΗΝΙΚΗ ΔΗΜΟΚΡΑΤΙΑ</b> <b>ΠΕΡΙΦΕΡΕΙΑ ΗΠΕΙΡΟΥ</b> <b>ΕΠΙΤΡΟΠΗ ΠΕΡΙΒΑΛΛΟΝΤΟΣ</b> <b>ΧΩΡΙΚΟΥ ΣΧΕΔΙΑΣΜΟΥ &amp; ΑΝΑΠΤΥΞΗΣ</b> Ταχ. Δ/νση: Διοικητήριο Περιφέρειας Ηπείρου Πλ. Πύρρου 1, 45221 Ιωάννινα Πληροφορίες: Β. Διαμάντη Τηλ.: 2651087330 Email: epitropi.anaptyxis@php.gov.gr		Ημερομηνία: 31-08-2023  Ημερομηνία: 14-06-2023 Αρ. Πρωτ. (εισερχόμενου): 2890  Περιβαλλοντική ταυτότητα (ΠΕΤ) έργου ή δραστηριότητας: <b>2305951820</b>	
		<b>Προς:</b> Αποκεντρωμένη Διοίκηση Ηπείρου-Δυτικής Μακεδονίας Δ/νση Περιβάλλοντος & Χωρικού Σχεδιασμού Ηπείρου 5 <sup>ο</sup> χλμ εθνικής οδού Ιωαννίνων – Κοζάνης ΤΚ 45445 <u>Ιωάννινα</u> Υπόψη κας Έφης Εξάρχου  <b>Κοιν:</b> Δ/νση Περιβάλλοντος & Χωρικού Σχεδιασμού Π.Η. - Τμήμα Περιβάλλοντος <u>Ενταύθα</u> Υπόψη κ. Τσιάρα Ευάγγελου	
<b>1. ΤΙΤΛΟΣ ΕΡΓΟΥ Η΄ ΔΡΑΣΤΗΡΙΟΤΗΤΑΣ</b>			
«Μονάδα παραγωγής και εκμετάλλευσης βιοαερίου για συμπαραγωγή ηλεκτρικής και θερμικής ενέργειας, ισχύος 1,99 MW, στην Τ.Κ. Σκλίβανης, Δ.Ε. Αγίου Δημητρίου, Δήμου Δωδώνης, Π.Ε. Ιωαννίνων, Περιφέρειας Ηπείρου». Φορέας πραγματοποίησης και λειτουργίας του έργου είναι η εταιρεία: «ΒΙΟΑΕΡΙΟ ΙΩΑΝΝΙΝΩΝ ΙΔΙΩΤΙΚΗ ΚΕΦΑΛΑΙΟΥΧΙΚΗ ΕΤΑΙΡΕΙΑ».			
<b>2. ΥΠΗΡΕΣΙΑ ΤΗΣ ΠΕΡΙΦΕΡΕΙΑΣ ΠΟΥ ΕΙΣΗΓΗΘΗΚΕ ΓΙΑ ΤΗΝ ΜΕΛΕΤΗ ΠΕΡΙΒΑΛΛΟΝΤΙΚΩΝ ΕΠΙΠΤΩΣΕΩΝ (ΜΠΕ) ΤΟΥ ΕΡΓΟΥ Η΄ ΤΗΣ ΔΡΑΣΤΗΡΙΟΤΗΤΑΣ ΣΤΟ ΠΕΡΙΦΕΡΕΙΑΚΟ ΣΥΜΒΟΥΛΙΟ</b>			
Δ/νση Περιβάλλοντος & Χωρικού Σχεδιασμού Π.Η. - Τμήμα Περιβάλλοντος.			
<b>3. ΑΠΟΨΕΙΣ ΕΝΔΙΑΦΕΡΟΜΕΝΟΥ ΚΟΙΝΟΥ ΠΟΥ ΛΗΦΘΗΚΑΝ ΥΠΟΨΗ</b>			
A/A	ΣΤΟΙΧΕΙΑ (ΟΝΟΜΑΤΕΠΩΝΥΜΟ Η΄ ΦΟΡΕΑΣ)	ΗΜΕΡΟΜΗΝΙΑ ΓΝΩΜΟΔΟΤΗΣΗΣ	ΦΟΡΕΑΣ ΣΤΟΝ ΟΠΟΙΟ ΕΣΤΑΛΗ Η ΓΝΩΜΟΔΟΤΗΣΗ
1	Τοπική Κοινότητα Σκλίβανης και φορείς που συνυπογράφουν	27-07-2023	Ηλεκτρονικό Περιβαλλοντικό Μητρώο
2	Δημοτικό Συμβούλιο Δήμου Δωδώνης	09-08-2023	Περιφερειακό Συμβούλιο Ηπείρου
<b>4. ΣΤΟΙΧΕΙΑ ΓΝΩΜΟΔΟΤΗΣΗΣ</b>			
Κατόπιν σχετικού αιτήματος της περιβαλλοντικής Αρχής για το έργο – δραστηριότητα του σημείου 1 του παρόντος και λαμβάνοντας υπόψη:			
α) Το με αριθ. πρωτ. 29290/15-06-2023 έγγραφο της Δ/νσης Περιβάλλοντος & Χωρικού			

Σχεδιασμού Α.ΔΗ.-Δ.Μ. με το οποίο διαβιβάστηκε η Μ.Π.Ε. του έργου του θέματος,  
β) Την αριθ. πρωτ. 97975/1936/19-06-2023 Ανακοίνωση – Πρόσκληση της Προέδρου του Περιφερειακού Συμβουλίου κας Σταυρούλας Μπραϊμή – Μπότση

γ) Την από 04-07-2023 αρνητική εισήγηση του Τμήματος Περιβάλλοντος της Δ/σης Περιβάλλοντος & Χωρικού Σχεδιασμού Περιφέρειας Ηπείρου στην οποία αναφέρονται τα εξής:

«.... Στο πλαίσιο των αρμοδιοτήτων της Υπηρεσίας μας, όπως αυτές αναφέρθηκαν πιο πάνω (σημείο 2 του παρόντος) και κατόπιν σχετικού αιτήματος της Περιβαλλοντικής Αρχής για το έργο – δραστηριότητα του σημείου 1 του παρόντος, η γνωμοδότησή μας επί του φακέλου της Μελέτης Περιβαλλοντικών Επιπτώσεων έχει ως εξής:

#### 4. ΣΤΟΙΧΕΙΑ ΓΝΩΜΟΔΟΤΗΣΗΣ

Φορέας λειτουργίας της μονάδας του θέματος είναι η εταιρεία ΒΙΟΑΕΡΙΟ ΙΩΑΝΝΙΝΩΝ ΙΔΙΩΤΙΚΗ ΚΕΦΑΛΑΙΟΥΧΙΚΗ ΕΤΑΙΡΕΙΑ.

Το έργο αφορά στην κατασκευή και λειτουργία μονάδας παραγωγής ηλεκτρικής ενέργειας (εγκατεστημένης ηλεκτρικής ισχύος 1,99 MW) από καύση βιοαερίου, το οποίο θα παράγεται κατά τη διαδικασία της αναερόβιας χώνευσης πτηνό-κτηνοτροφικών αποβλήτων. Η εγκατάσταση θα χρησιμοποιεί ως πρώτη ύλη οργανικά απόβλητα τα οποία προέρχονται από πτηνό-κτηνοτροφικές μονάδες (μονάδες εκτροφής ορνίθων, βοοειδών, αιγοπροβάτων και χοίρων) και από αγροτικές βιομηχανίες (ορός λακτόζης) της περιοχής.

Η λειτουργία της εγκατάστασης θα έχει ως αποτέλεσμα την ορθολογική διαχείριση 71.314,29 τόνους/έτος αποβλήτων με την εξής αναλογία:

- 4.800 τόνους/έτος από ποιμνιοστάσια της περιοχής (κοπριά αιγοπροβάτων)
- 9.600 τόνους/έτος από βουστάσια της περιοχής (κοπριά αγελάδων)
- 14.400 τόνους/έτος από χοιροστάσια της περιοχής (χοιρολύματα)
- 36.800 τόνους/έτος από ορνιθοτροφεία της περιοχής (κουτσουλιές από κότες)
- 5.714 τόνους/έτος από τυροκομεία της περιοχής ορό λακτόζης (τυρόγαλο)

Η μονάδα θα εγκατασταθεί στο υπ. αριθμ. 152 τεμάχιο του αναδασμού Σκλίβανης (1994) που βρίσκεται στην Τ.Κ. Σκλίβανης του Δήμου Δωδώνης, με εμβαδόν 25.409,00 m<sup>2</sup>.

Η παραγωγική διαδικασία μιας μονάδας βιοαερίου περιλαμβάνει τα εξής διαδοχικά στάδια:

1. την προεπεξεργασία των πρώτων υλών,
2. την αναερόβια χώνευση,
3. τον καθαρισμό του βιοαερίου και την χρήση του,
4. την μετεπεξεργασία του χωνεμένου υπολείμματος.

Η κατασκευή του έργου θα έχει διάρκεια 8-10 μήνες. Οι εργασίες για την κατασκευή της μονάδας θα περιλαμβάνουν:

- Χωματοργικά, διαμόρφωση - περίφραξη χώρου εγκατάστασης και λοιπά έργα πολιτικού μηχανικού.
- Εγκατάσταση και συναρμολόγηση συστήματος αναερόβιας χώνευσης.
- Εγκαταστάσεις αποθήκευσης - προεπεξεργασίας Α' Υλών.
- Εγκαταστάσεις συλλογής και αποθήκευσης παρά-προϊόντων (χωνεμένων υλικών) της αναερόβιας χώνευσης.
- Εγκαταστάσεις πυρασφάλειας.
- Ηλεκτρικές εγκαταστάσεις ισχυρών-ασθενών ρευμάτων.
- Εγκατάσταση μηχανολογικού εξοπλισμού της μονάδας.
- Εργασίες διασύνδεσης με το δίκτυο της ΔΕΔΔΗΕ.

Ως προς το βαθμό όχλησης, σύμφωνα με την ΚΥΑ 3137/191/Φ.15/2012 (ΦΕΚ 1048/Β/04-04-2012) όπως έχει τροποποιηθεί και ισχύει, το προτεινόμενο έργο αντιστοιχεί σε μεσαίου βαθμού όχληση.

ΕΠΙΤΡΟΠΗ ΠΕΡΙΒΑΛΛΟΝΤΟΣ, ΧΩΡΙΚΟΥ ΣΧΕΔΙΑΣΜΟΥ ΚΑΙ ΑΝΑΠΤΥΞΗΣ  
ΠΕΡΙΦΕΡΕΙΑΚΟΥ ΣΥΜΒΟΥΛΙΟΥ ΗΠΕΙΡΟΥ  
ΑΠΟΣΠΑΣΜΑ ΑΠΟ ΠΡΑΚΤΙΚΟ 11<sup>ο</sup>/ 31-08-2023 / ΘΕΜΑ 9<sup>ο</sup>

Η επιφάνεια που θα καταλαμβάνουν όλες οι εγκαταστάσεις της μονάδας, εκτιμώνται σε 9.566,02 m<sup>2</sup>, από το σύνολο των 25.409,00 m<sup>2</sup> του αγροτεμαχίου και περιλαμβάνουν τα εξής:

- Πίστα εναπόθεσης στερεής κοπριάς πτηνό-κτηνοτροφικών μονάδων: 900 m<sup>2</sup>
- Προ-δεξαμενές αποθήκευσης υγρών και ημι-υγρών ζωικών Α υλών και ομογενοποίησης: 104 m<sup>2</sup>
- Δεξαμενές Πρωτογενούς χώνευσης: 547,25 m<sup>2</sup> \
- Δεξαμενές Δευτερογενούς χώνευσης: 675,29 m<sup>2</sup>
- Τροφοδότης στερεών Α υλών: 174,58 m<sup>2</sup>
- Αντλία – Σπαστήρας υγρών Α υλών: 32,0 m<sup>2</sup>
- Βάση έδρασης ΣΗΘ και οικίσκος υποσταθμού (ISO-BOX): 220,1 m<sup>2</sup>
- Δωμάτιο ελέγχου και Κτίριο Η/Μ – Αντλιοστάσιο: 290 m<sup>2</sup>
- Δεξαμενές παστερίωσης - Πίστα εναπόθεσης στερεής φάσης διαχωρισμού: 520,3 m<sup>2</sup>
- Λιμνοδεξαμενή αποθήκευσης υγρού υπολείμματος: 5.700 m<sup>2</sup>
- Χώρος απολύμανσης οχημάτων: 88,5 m<sup>2</sup>
- Πυρσός καύσης: 314 m<sup>2</sup> («νεκρή ζώνη»)

Διαθέτει τα παρακάτω:

1. Μη έγκριση χωροθέτησης και λειτουργίας της Εφορείας Αρχαιοτήτων λόγω εγγύτητας (260μ) με την Ι. Μονή του Αγίου Νικολάου, προδιαγράφοντας επιβάρυνση του μνημειακού αποθέματος της περιοχής Σκλίβανης.

2. Επιτρεπόμενες χρήσεις γης σύμφωνα με το υπ' αριθ. πρωτ. 3622/13.01.2023 έγγραφο της Δ/σης Περι/τος & Πολεοδομίας του Δήμου Ιωαννιτών.

3. Θετική γνωμοδότηση Υπηρεσίας Νεωτέρων Μνημείων.

4. Ιδιωτικά Συμφωνητικά Προμήθειας Α' ύλης.

5. Ιδιωτικά Συμφωνητικά Συνεργασίας Διάθεσης Επεξεργασμένου Υγρού Λιπάσματος

#### Απόβλητα

Υγρά απόβλητα: Κατά τη φάση κατασκευής του έργου, τα υγρά απόβλητα που πιθανώς να προκύψουν είναι τα εξής: Υγρά απόβλητα προσωπικού, Απόβλητα Λιπαντικών Ελαίων (ΑΛΕ) και άλλα παρόμοια υγρά, Υγρά που προκύπτουν από τις οικοδομικές εργασίες και πλύσεις, Υγρά πλύσης μηχανημάτων.

Κατά τη φάση λειτουργίας τα υγρά απόβλητα που πιθανώς να προκύπτουν είναι τα εξής: Υγρά απόβλητα παραγωγικής διαδικασίας, Ορυκτέλαια από εργασίες συντήρησης, Αστικά λύματα προσωπικού, Νερά από την πλύση των οχημάτων και Στραγγίδια.

Στερεά Απόβλητα: Κατά το στάδιο κατασκευής και υλοποίησης της μονάδας θα προκύψουν: Ανάμεικτα απορρίμματα εργαζομένων, Υλικά – απόβλητα εκσκαφών και Άλλα Επικίνδυνα απόβλητα. Κατά τη φάση λειτουργίας τα στερεά απόβλητα που πιθανώς να προκύπτουν είναι τα εξής: Στερεά απόβλητα παραγωγικής διαδικασίας, Αστικά τύπου απορρίμματα και Άλλα επικίνδυνα ή μη στερεά απόβλητα.

Αέρια Απόβλητα: Οι εκπομπές ρύπων και αερίων του θερμοκηπίου από τη λειτουργία του έργου θα προέρχονται από:

- Καυσαέρια της Μηχανής Εσωτερικής Καύσης (ΜΕΚ)
- Κίνηση των οχημάτων μεταφοράς των πρώτων υλών
- Δεξαμενή ωρίμανσης – αποθήκευσης του υγρού χωνεμένου υπολείμματος
- Εδαφική εφαρμογή του υγρού και του στερεού οργανικού λιπάσματος/ εδαφοβελτιωτικού

Θόρυβος-δονήσεις: Τα σημεία από όπου εκπέμπεται θόρυβος από τη λειτουργία της μονάδας θα είναι:

- Από τον μηχανολογικό εξοπλισμό της μονάδας
- Από τα φορτηγά-οχήματα μεταφοράς Α υλών και αποβλήτων από και προς τη μονάδα

Η κυριότερη πηγή εκπομπής θορύβου στο υπό μελέτη έργο είναι η λειτουργία της Μηχανής Εσωτερικής Καύσης (ΜΕΚ). Σύμφωνα με τα τεχνικά χαρακτηριστικά του εξοπλισμού, η μέση τιμή

ΕΠΙΤΡΟΠΗ ΠΕΡΙΒΑΛΛΟΝΤΟΣ, ΧΩΡΙΚΟΥ ΣΧΕΔΙΑΣΜΟΥ ΚΑΙ ΑΝΑΠΤΥΞΗΣ  
ΠΕΡΙΦΕΡΕΙΑΚΟΥ ΣΥΜΒΟΥΛΙΟΥ ΗΠΕΙΡΟΥ  
ΑΠΟΣΠΑΣΜΑ ΑΠΟ ΠΡΑΚΤΙΚΟ 11<sup>ο</sup>/ 31-08-2023 / ΘΕΜΑ 9<sup>ο</sup>

εκπομπής θορύβου, μετρούμενη σε απόσταση 10 m από τη ΜΕΚ, είναι 65 dBA, με την πρόβλεψη κατάλληλων ηχομονωτικών διατάξεων.

**Δίκτυα μεταφορών:** Κατά την κατασκευή των έργων θα πρέπει να υπάρχει τοποθετημένη ειδική σήμανση και έγκαιρη ειδοποίηση οχημάτων και κατοίκων για την τέλεση έργων στην περιοχή. Κατά τη λειτουργία θα πρέπει το οδικό δίκτυο να συντηρείται ορθά.

**Χρήσεις γης:** Οι χρήσεις γης της ευρύτερης περιοχής μελέτης δεν επηρεάζονται από τη παρουσία και τη λειτουργία της μονάδας. Για λόγους ασφαλείας η περιοχή εγκατάστασης θα πρέπει να είναι περιφραγμένη και η είσοδος ελεγχόμενη.

**Κοινή ωφέλεια:** Κατά τη φάση κατασκευής δεν αναμένεται να υπάρξουν σημαντικές αλλαγές στα δίκτυα κοινής ωφέλειας. Κατά τη λειτουργία του έργου οι ανάγκες ύδρευσης θα καλύπτονται από το τοπικό δίκτυο ύδρευσης. Τα στερεά απόβλητα θα συλλέγονται σε κάδους και θα μεταφέρονται από το Δ. Ζίτσας. Τα ανακυκλώσιμα υλικά, θα δύναται να διατεθούν σε μπλε κάδους του Δ. Ζίτσας ή να μεταφέρονται στο Πράσινο Σημείο του Δ. Ζίτσας.

**Ανθρώπινη υγεία:** Για την αποφυγή ατυχημάτων κατά τη διάρκεια των εργασιών κατασκευής θα ληφθεί μέριμνα για την ασφαλή κυκλοφορία οχημάτων και πεζών. Θα πρέπει να προσδιοριστεί η είσοδος σε εργοταξιακούς χώρους και η κίνηση των οχημάτων από και προς αυτούς. Κατά τη λειτουργία δεν αναμένονται επιπτώσεις στην ανθρώπινη υγεία εφόσον τηρούνται οι κανονισμοί υγιεινής και ασφάλειας ενώ προτείνεται η μελέτη πυρασφάλειας και το σχέδιο αντιμετώπισης έκτακτων περιστατικών για το έργο.

**Αισθητική του τοπίου:** οι επεμβάσεις οργάνωσης κατά τη φάση της κατασκευής επηρεάζουν άμεσα την αισθητική του χώρου και ειδικότερα οι εργασίες που περιλαμβάνουν εκσκαφές και επιχώσεις και γενικά των έργων διαμόρφωσης περιβάλλοντος χώρου. Η λειτουργία δεν αναμένεται να προκαλέσει αλλαγές στην αισθητική του τοπίου.

**Αποκατάσταση εδάφους ή χώρου κατάληψης έργου και νέα χρήση του χώρου:** Οι ενέργειες αποκατάστασης εδάφους θα εξαρτηθούν από την προβλεπόμενη χρήση του χώρου μετά την παύση λειτουργίας. Μετά τον τερματισμό της λειτουργίας του έργου, θα εφαρμοστεί μια σειρά έργων αποκατάστασης προκειμένου να επανέλθει το τοπίο και τα φυσικά χαρακτηριστικά της περιοχής στην αρχική τους κατάσταση. Τα έργα αυτά θα περιλαμβάνουν φυτευτική αποκατάσταση στην περιοχή του έργου, καθώς και ενδεχόμενη εναλλακτική χρήση των εγκαταστάσεων. Είναι πιθανή η χρήση μηχανημάτων για το γέμισμα τυχόν τρυπών λόγω θεμελίωσης. Σε κάθε περίπτωση θα υλοποιηθεί ειδική μελέτη για την παύση λειτουργίας της εγκατάστασης.

Ο συνολικός προϋπολογισμός του έργου ανέρχεται σε 8.680.000 €.

Το αγροτεμάχιο βρίσκεται εκτός περιοχής του Δικτύου προστατευμένων περιοχών NATURA 2000 και εντός περιοχής ευθύνης Φορέων Διαχείρισης. Η θέση εγκατάστασης της μονάδας βιοαερίου βρίσκεται εκτός ζώνης δυνητικά υψηλού κινδύνου πλημμύρας.

#### Απόψεις της Υπηρεσίας

- Το εν λόγω έργο βρίσκεται σε απόσταση 260 μέτρων από την Ιερά Μονή του Αγ. Νικολάου, καθώς και σε απόσταση 375 μέτρων από το μονόχωρο Ναϊσκο του Προφήτη Ηλία. Από την Μονή δεν έχει οπτική επαφή διότι μεσολαβεί δένδρως βλάστηση στην κορυφή του λόφου, ενώ από το Ναϊσκο υπάρχει οπτική επαφή. Στην ευρύτερη περιοχή του κάμπου της Σκλίβανης έχουν χορηγηθεί άδειες χωροθέτησης έργων για παραγωγή ηλεκτρικής ενέργειας (ΑΠΕ), όπως ο υλοποιημένος φωτοβολταϊκός σταθμός, καθώς και πτηνοτροφική μονάδα ενώ αίτημα για γνωμοδότηση προτεινόμενης εγκατάστασης μονάδας παραγωγής ηλεκτρικής ενέργειας (Απόσταση περίπου 138μ. ΒΑ του υπ' αριθ. αγροτεμαχίου 152) από καύση βιοαερίου, ισχύος 1ΜW, έχει αποσυρθεί.
- Το γήπεδο του θέματος βρίσκεται εκτός Ζώνης Δυνητικού Κινδύνου Πλημμύρας (ΑΑΠ Λούρου ΕΛ0546). Βρίσκεται στο Υπόγειο Υδατικό Σύστημα Λούρου (ΥΥΣ - ΕΛ0500150) και ανήκει στο Μητρώο προστατευόμενων περιοχών άντλησης ύδατος για ανθρώπινη κατανάλωση σύμφωνα με την 1η Αναθεώρηση των Σχεδίων Διαχείρισης Λεκανών Απορροής Ποταμών (ΣΛΑΠ). Γι' αυτό το



ΕΠΙΤΡΟΠΗ ΠΕΡΙΒΑΛΛΟΝΤΟΣ, ΧΩΡΙΚΟΥ ΣΧΕΔΙΑΣΜΟΥ ΚΑΙ ΑΝΑΠΤΥΞΗΣ  
ΠΕΡΙΦΕΡΕΙΑΚΟΥ ΣΥΜΒΟΥΛΙΟΥ ΗΠΕΙΡΟΥ  
ΑΠΟΣΠΑΣΜΑ ΑΠΟ ΠΡΑΚΤΙΚΟ 11<sup>ο</sup>/ 31-08-2023 / ΘΕΜΑ 9<sup>ο</sup>

λόγο απαιτείται η σύνταξη Ειδικής; Υδρογεωλογικής Μελέτης.

- Δεν γίνεται αναφορά στη ΜΠΕ στην ύπαρξη υδατορέματος/παραπόταμου του Λούρου σε κοντινή - με τη μονάδα του θέματος - απόσταση.
- Η περιοχή χωροθέτησης του έργου χαρακτηρίζεται, σύμφωνα με το υπ' αριθ. πρωτ. 3280/81/2.02.2023 έγγραφο της ΠΕΧΩΠ Ιωαννίνων, ως γεωργική γη υψηλής παραγωγικότητας.
- Επειδή σήμερα ο κάμπος της Σκλίβανης δεν καλλιεργείται, το παραγόμενο υγρό κλάσμα το οποίο χρησιμοποιείται για λίπανση των καλλιεργειών θα πρέπει να μεταφέρεται σε άλλες περιοχές (σχετικά μεγάλες αποστάσεις με κινδύνους στη μεταφορά του υλικού μέσα κυρίως από Τοπικές Κοινότητες της ευρύτερης περιοχής).
- Να διευκρινιστεί το γεγονός ότι κάποιες μονάδες προμήθειας αποβλήτων οι οποίες και αναφέρονται στην ΜΠΕ προμηθεύουν ήδη την μονάδα ΒΙΟΑΕΡΙΟ ΠΡΕΒΕΖΑΣ 1 ΙΚΕ η οποία βρίσκεται στον Ωρωπό Πρέβεζας.

**5. ΣΥΜΠΕΡΑΣΜΑ ΤΗΣ ΓΝΩΜΟΛΟΓΗΣΗΣ**

Γ. ΓΝΩΜΟΛΟΓΟΥΜΕ ΑΡΝΗΤΙΚΑ ΓΙΑ ΤΗΝ ΥΛΟΠΟΙΗΣΗ ΤΟΥ ΕΡΓΟΥ Ή ΤΗΣ ΔΡΑΣΤΗΡΙΟΤΗΤΑΣ ΓΙΑ ΤΟΥΣ ΣΥΓΚΕΚΡΙΜΕΝΟΥΣ ΛΟΓΟΥΣ ΠΟΥ ΠΑΡΑΤΙΘΕΝΤΑΙ ΣΤΟ ΣΗΜΕΙΟ 4 ΤΟΥ ΠΑΡΟΝΤΟΣ».

**δ)** Την αριθ. 66/09-08-2023 αρνητική Απόφαση του Δημοτικού Συμβουλίου Δήμου Δωδώνης (ΑΔΑ: 6Κ5ΣΩ98-ΕΑΟ).

**ε)** Την αριθ. Φ.114.1/1181/281948/26-06-2023 (Σ.3753) θετική με όρους - προϋποθέσεις γνωμοδότηση του Τμήματος 4 (Προστ. Περιβάλλοντος) του Γενικού Επιτελείου Εθνικής Άμυνας.

**στ)** Την τοποθέτηση του Προέδρου της Επιτροπής κ. Γοργόλη Βασίλειου ο οποίος παρουσίασε το θέμα και ανέφερε ότι η Επιτροπή Περιβάλλοντος είναι πάντα θετική απέναντι σε έργα ανανεώσιμων πηγών ενέργειας, εφόσον έχουν θετικό αποτύπωμα στην περιοχή στην οποία θα λειτουργήσουν. Πρόσθεσε ότι, σύμφωνα και με την αρνητική γνωμοδότηση της Διεύθυνσης Περιβάλλοντος της Περιφέρειας, δημιουργείται προβληματισμός για τη χωροθέτηση της συγκεκριμένης επένδυσης, καθώς η απαιτούμενη πρώτη ύλη για τη λειτουργία της μονάδας δεν παράγεται από πτηνοτροφικές εγκαταστάσεις της περιοχής. Εισηγήθηκε η Επιτροπή να γνωμοδοτήσει ΑΡΝΗΤΙΚΑ σύμφωνα με την αρνητική εισήγηση της υπηρεσίας. Στη συνέχεια, έδωσε το λόγο στον Πρόεδρο της Τοπικής Κοινότητας Σκλίβανης κ. Κωνσταντίνο Σταυρόπουλο και στον μελετητή του έργου κ. Αντωνίου Γεώργιο.

**ζ)** Την τοποθέτηση του Προέδρου της Τοπικής Κοινότητας Σκλίβανης κ. Κωνσταντίνου Σταυρόπουλου, ο οποίος ανέφερε ότι οι κάτοικοι της Κοινότητας Σκλίβανης, αλλά και οι κάτοικοι εφτά όμορων κοινοτήτων είναι αρνητικοί απέναντι στην υλοποίηση του συγκεκριμένου έργου και ότι κατατέθηκαν οι απόψεις τους εγγράφως στο ηλεκτρονικό περιβαλλοντικό μητρώο. Η δυναμικότητα της μονάδας είναι μεγάλη και από τη Μ.Π.Ε. φαίνεται ότι η εταιρεία δεν έχει εξασφαλίσει την πρώτη ύλη. Για τη λειτουργία της μονάδας απαιτούνται 222 τόνοι αποβλήτων ημερησίως, ενώ η περιοχή μπορεί να καλύψει μόλις το 18% της απαιτούμενης πρώτης ύλης. Επομένως, θα πρέπει να γίνεται μεταφορά αποβλήτων από άλλες περιοχές. Πρόσθεσε ότι η χωροθέτηση της μονάδας έγινε σε γη υψηλής παραγωγικότητας και πλησίον παραποτάμου του Λούρου, ο οποίος δεν αναφέρεται πουθενά στην μελέτη.

**η)** Την τοποθέτηση του μελετητή του έργου, κ. Αντωνίου Γεώργιου, ο οποίος απάντησε σε ερωτήματα που έθεσαν τα μέλη της Επιτροπής και ανέφερε ότι οι θέσεις των κατοίκων είναι κατανοητές και η εταιρεία βρίσκεται σε διαδικασία συμπλήρωσης όλων των στοιχείων που ζητήθηκαν και από την Διεύθυνση Υδάτων. Όμως, πρόσθεσε ότι κανένα από τα ζητήματα αυτά

δεν είναι απαγορευτικά για την εγκατάσταση της μονάδας, καθώς δεν υπάρχει κάποιος περιορισμός που να θέτει η νομοθεσία. Σχετικά με την πρώτη ύλη ανέφερε ότι τα Ιωάννινα έχουν μεγάλο δυναμικό σε πτηνοκτηνοτροφικά απόβλητα, με μεγάλη ποσότητα να φεύγει προς άλλες περιοχές. Συμπλήρωσε ότι όλες οι υποδομές της μονάδας απέχουν πάνω από 50μ υδατορέματα, και ότι η εταιρεία θα προβεί σε τμηματική οριοθέτηση του παραποτάμου του Λούρου και θα λάβει τα αντιπλημμυρικά μέτρα που απαιτούνται. Επίσης, ανέφερε ότι τα φορτηγά της εταιρείας διαθέτουν GPS και κάθε στιγμή μπορούν να ελεγχθούν για την κίνησή τους. Τέλος, ανέφερε ότι από την λειτουργία της μονάδας υπάρχει οικονομικό όφελος για την τοπική κοινωνία μέσω των ανταποδοτικών τελών.

**θ)** Την τοποθέτηση του κ. Κορωναίου Θεόδωρου από την παράταξη «Κοινό των Ηπειρωτών», ο οποίος συμφώνησε με την ΑΡΝΗΤΙΚΗ εισήγηση της υπηρεσίας, για τους εξής λόγους: η τοπική κοινωνία είναι αρνητική στην υλοποίηση του έργου, μονάδες όπως η συγκεκριμένη λειτουργούν θετικά στη διαχείριση των αποβλήτων ζώων, όταν, όμως, οι αποστάσεις είναι μεγάλες για την προμήθεια της πρώτης ύλης, τότε δημιουργούνται οχλήσεις στο ανθρωπογενές περιβάλλον λόγω της κίνησης των φορτηγών.

**ι)** Την τοποθέτηση του κ. Λιούρη Θεοχάρη από την παράταξη «Ήπειρος Όλων», ο οποίος ψήφισε ΑΡΝΗΤΙΚΑ τονίζοντας ότι δημιουργούνται προβλήματα με αυτού του είδους τις μονάδες γιατί δεν υπάρχει χωροταξικό σχέδιο στη χώρα για το πού πρέπει να εγκατασταθεί μια μονάδα.

**ια)** Την τοποθέτηση της κας Ζέκα - Πάσχου Κωνσταντίνας από την παράταξη «Λαϊκή Συσπείρωση», η οποία ψήφισε ΑΡΝΗΤΙΚΑ σύμφωνα και με την αρνητική απόφαση της τοπικής κοινωνίας.

**ιβ)** Την τοποθέτηση του κ. Γαλατά Ζώη από την παράταξη «Αριστερή Παρέμβαση στην Ήπειρο», ο οποίος ψήφισε ΑΡΝΗΤΙΚΑ προσθέτοντας ότι η αντίδραση της τοπικής κοινωνίας είναι σημαντική και ότι στα χωριά μας αξίζει άλλου είδους ανάπτυξη.

και ό,τι διατυπώθηκε κατά την διάρκεια της συζήτησης του θέματος, η γνωμοδότησή μας επί του φακέλου της Μελέτης Περιβαλλοντικών Επιπτώσεων (ΜΠΕ) έχει ως εξής:

**Αποφασίζει ΟΜΟΦΩΝΑ**  
**(Απόφαση 11/157/31-08-2023)**

**Γνωμοδοτεί αρνητικά** για το περιεχόμενο της Μελέτης Περιβαλλοντικών Επιπτώσεων του έργου, όπως διαβιβάστηκε με το αριθ. πρωτ. 28900/14-06-2023 έγγραφο του Τμήματος Περιβαλλοντικού Σχεδιασμού της Δ/σης Περιβάλλοντος & Χωρικού Σχεδιασμού Ηπείρου της Αποκεντρωμένης Διοίκησης Ηπείρου - Δυτικής Μακεδονίας.

#### 5. ΣΥΜΠΕΡΑΣΜΑΤΑ ΓΝΩΜΟΔΟΤΗΣΗΣ

A. ΓΝΩΜΟΔΟΤΟΥΜΕ ΘΕΤΙΚΑ ΓΙΑ ΤΗΝ ΥΛΟΠΟΙΗΣΗ ΤΟΥ ΕΡΓΟΥ Η΄ ΤΗΣ ΔΡΑΣΤΗΡΙΟΤΗΤΑΣ ΧΩΡΙΣ ΤΗΝ ΑΠΑΙΤΗΣΗ ΠΡΟΣΘΕΤΩΝ ΟΡΩΝ - ΠΡΟΫΠΟΘΕΣΕΩΝ

B. ΓΝΩΜΟΔΟΤΟΥΜΕ ΘΕΤΙΚΑ ΓΙΑ ΤΗΝ ΥΛΟΠΟΙΗΣΗ ΤΟΥ ΕΡΓΟΥ Η΄ ΤΗΣ ΔΡΑΣΤΗΡΙΟΤΗΤΑΣ ΜΕ ΤΟΥΣ ΟΡΟΥΣ - ΠΡΟΫΠΟΘΕΣΕΙΣ ΠΟΥ ΠΑΡΑΤΙΘΕΝΤΑΙ ΣΤΟ ΣΗΜΕΙΟ 4 ΤΟΥ ΠΑΡΟΝΤΟΣ

<b>Γ. ΓΝΩΜΟΔΟΤΟΥΜΕ ΑΡΝΗΤΙΚΑ ΓΙΑ ΤΗΝ ΥΛΟΠΟΙΗΣΗ ΤΟΥ ΕΡΓΟΥ Η΄ ΤΗΣ ΔΡΑΣΤΗΡΙΟΤΗΤΑΣ ΓΙΑ ΤΟΥΣ ΣΥΓΚΕΚΡΙΜΕΝΟΥΣ ΛΟΓΟΥΣ ΠΟΥ ΠΑΡΑΤΙΘΕΝΤΑΙ ΣΤΟ ΣΗΜΕΙΟ 4 ΤΟΥ ΠΑΡΟΝΤΟΣ</b>	<input checked="" type="checkbox"/>
Δ. ΔΕ ΔΥΝΑΜΕΘΑ ΝΑ ΓΝΩΜΟΔΟΤΗΣΟΥΜΕ ΕΠΙ ΤΗΣ ΔΙΑΒΙΒΑΣΘΕΙΣΑΣ Μ.Π.Ε. ΔΙΟΤΙ ΔΙΑΠΙΣΤΩΝΟΝΤΑΙ ΣΕ ΑΥΤΗ ΟΥΣΙΩΔΕΙΣ ΕΛΛΕΙΨΕΙΣ ΣΕ Ο,ΤΙ ΑΦΟΡΑ ΤΟ ΑΝΤΙΚΕΙΜΕΝΟ ΑΡΜΟΔΙΟΤΗΤΑΣ ΤΗΣ ΥΠΗΡΕΣΙΑΣ ΜΑΣ, ΟΠΩΣ ΑΥΤΕΣ (ΕΛΛΕΙΨΕΙΣ) ΠΑΡΑΤΙΘΕΝΤΑΙ ΣΤΟ ΣΗΜΕΙΟ 4 ΤΟΥ ΠΑΡΟΝΤΟΣ.	<input type="checkbox"/>
Ε. ΔΕ ΔΥΝΑΜΕΘΑ ΝΑ ΓΝΩΜΟΔΟΤΗΣΟΥΜΕ ΕΠΙ ΤΗΣ ΔΙΑΒΙΒΑΣΘΕΙΣΑΣ Μ.Π.Ε. ΔΙΟΤΙ ΔΕΝ ΕΜΠΙΠΤΕΙ ΣΤΟ ΠΕΔΙΟ ΤΩΝ ΚΑΤΑ ΝΟΜΟ ΑΡΜΟΔΙΟΤΗΤΩΝ ΤΗΣ ΥΠΗΡΕΣΙΑΣ ΜΑΣ.	<input type="checkbox"/>
<b>6. ΣΥΝΗΜΜΕΝΑ:</b>	
1) Εισηγητικό Σημείωμα της Δ/σης Περιβάλλοντος & Χωρικού Σχεδιασμού Π.Η. – Τμήμα Περιβάλλοντος. 2) Η αριθ. 66/09-08-2023 αρνητική Απόφαση του Δημοτικού Συμβουλίου Δήμου Δωδώνης (ΑΔΑ: 6Κ5ΣΩ98-ΕΑΟ). 3) Αντίγραφα του αποδεικτικού δημοσίευσης των Ανακοινώσεων – Προσκλήσεων της Προέδρου του Περιφερειακού Συμβουλίου. 4) Αντίγραφο των σελίδων των Ημερήσιων Εφημερίδων στις οποίες δημοσιεύθηκε.	<input checked="" type="checkbox"/>

Το παρόν πρακτικό, αφού συντάχθηκε, αναγνώσθηκε και βεβαιώθηκε, υπογράφεται ως εξής:

**Ο ΠΡΟΕΔΡΟΣ ΤΗΣ ΕΠΙΤΡΟΠΗΣ****ΒΑΣΙΛΕΙΟΣ ΓΟΡΓΟΛΗΣ**ΑΝΤΙΠΕΡΙΦΕΡΕΙΑΡΧΗΣ  
ΠΕΡΙΒΑΛΛΟΝΤΟΣ, ΑΝΑΠΤΥΞΗΣ & ΕΜΠΟΡΙΟΥΑκριβές Απόσπασμα  
από το Πρακτικό 11ο/31-08-2023**Η Γραμματέας**  
(πρακτικογράφος)

Βαγιούλα Διαμάντη

**ΤΑ ΜΕΛΗ ΤΗΣ ΕΠΙΤΡΟΠΗΣ**

1. Σίμου – Τάσιου Αναστασία
2. Κατέρης Ιωάννης
3. Γαϊτανίδης Πρόδρομος
4. Λάμπρου Αλκιβιάδης
5. Φώτης Φώτιος
6. Σιαράβας Κωνσταντίνος (αναπληρωματικό μέλος)
7. Μητροκώστα Παναγιώτα (αναπληρωματικό μέλος)
8. Κορωναίος Θεόδωρος
9. Λιούρης Θεοχάρης
10. Ζέκα – Πάσχου Κωνσταντίνα
11. Ζώης Γαλατάς

ΕΠΙΤΡΟΠΗ ΠΕΡΙΒΑΛΛΟΝΤΟΣ, ΧΩΡΙΚΟΥ ΣΧΕΔΙΑΣΜΟΥ ΚΑΙ ΑΝΑΠΤΥΞΗΣ  
ΠΕΡΙΦΕΡΕΙΑΚΟΥ ΣΥΜΒΟΥΛΙΟΥ ΗΠΕΙΡΟΥ  
ΑΠΟΣΠΑΣΜΑ ΑΠΟ ΠΡΑΚΤΙΚΟ 11<sup>ο</sup>/ 31-08-2023 / ΘΕΜΑ 10<sup>ο</sup>

<b>Δ10</b>	<b>ΕΝΤΥΠΟ ΤΥΠΟΠΟΙΗΜΕΝΗΣ ΓΝΩΜΟΔΟΤΗΣΗΣ ΠΕΡΙΦΕΡΕΙΑΚΟΥ ΣΥΜΒΟΥΛΙΟΥ ΓΙΑ ΤΗΝ ΔΙΑΔΙΚΑΣΙΑ ΕΚΔΟΣΗΣ ΑΠΟΦΑΣΗΣ ΠΕΡΙΒΑΛΛΟΝΤΙΚΩΝ ΟΡΩΝ ΕΡΓΩΝ ΚΑΙ ΔΡΑΣΤΗΡΙΟΤΗΤΩΝ ΚΑΤΗΓΟΡΙΑΣ Α</b>
------------	--

**ΕΛΛΗΝΙΚΗ ΔΗΜΟΚΡΑΤΙΑ**  
**ΠΕΡΙΦΕΡΕΙΑ ΗΠΕΙΡΟΥ**  
**ΕΠΙΤΡΟΠΗ ΠΕΡΙΒΑΛΛΟΝΤΟΣ**  
**ΧΩΡΙΚΟΥ ΣΧΕΔΙΑΣΜΟΥ & ΑΝΑΠΤΥΞΗΣ**  
Ταχ. Δ/νση: Διοικητήριο Περιφέρειας Ηπείρου  
Πλ. Πύρρου 1, 45221 Ιωάννινα  
Πληροφορίες: Β. Διαμάντη  
Τηλ.: 2651087330  
Email: epitropi.anaptyxis@php.gov.gr

Ημερομηνία: 31-08-2023

Ημερομηνία: 23-06-2023

Αρ. Πρωτ.(εισερχόμενου): 30837

Περιβαλλοντική ταυτότητα (ΠΕΤ) έργου ή δραστηριότητας: **2303924928**

**Προς:** Αποκεντρωμένη Διοίκηση Ηπείρου-Δυτικής Μακεδονίας  
Δ/νση Περιβάλλοντος & Χωρικού Σχεδιασμού Ηπείρου  
5<sup>ο</sup>χλμ εθνικής οδού Ιωαννίνων – Κοζάνης  
ΤΚ 45445 Ιωάννινα  
Υπόψη κας Έφης Εξάρχου

**Κοιν:** Δ/νση Περιβάλλοντος & Χωρικού Σχεδιασμού Π.Η.  
Τμήμα Περιβάλλοντος & Υδροοικονομίας ΠΕ Θεσπρωτίας  
Π. Τσαλδάρη 18Α  
ΤΚ 46100 Ηγουμενίτσα  
Υπόψη κ. Οικονομίδα Σπυρίδωνα

### 1. ΤΙΤΛΟΣ ΕΡΓΟΥ Η΄ ΔΡΑΣΤΗΡΙΟΤΗΤΑΣ

«Μονάδα παραγωγής ηλεκτρικής ενέργειας από **φωτοβολταϊκά**, ισχύος 20 MW, στη θέση αγρόκτημα Σπαθαραίων- ΣΠΑΘΑΡΑΙΟΙ 1, Δ.Ε. Μαργαριτίου, Δήμου Ηγουμενίτσας, Π.Ε. Θεσπρωτίας, Περιφέρειας Ηπείρου». Φορέας πραγματοποίησης και λειτουργίας του έργου είναι η εταιρεία: «THESPRO PLAN I.K.E.».

### 2. ΥΠΗΡΕΣΙΑ ΤΗΣ ΠΕΡΙΦΕΡΕΙΑΣ ΠΟΥ ΕΙΣΗΓΗΘΗΚΕ ΓΙΑ ΤΗΝ ΜΕΛΕΤΗ ΠΕΡΙΒΑΛΛΟΝΤΙΚΩΝ ΕΠΙΠΤΩΣΕΩΝ (ΜΠΕ) ΤΟΥ ΕΡΓΟΥ Η΄ ΤΗΣ ΔΡΑΣΤΗΡΙΟΤΗΤΑΣ ΣΤΟ ΠΕΡΙΦΕΡΕΙΑΚΟ ΣΥΜΒΟΥΛΙΟ

Δ/νση Περιβάλλοντος & Χωρικού Σχεδιασμού Π.Η. - Τμήμα Περιβάλλοντος & Υδροοικονομίας ΠΕ Θεσπρωτίας.

### 3. ΑΠΟΨΕΙΣ ΕΝΔΙΑΦΕΡΟΜΕΝΟΥ ΚΟΙΝΟΥ ΠΟΥ ΛΗΦΘΗΚΑΝ ΥΠΟΨΗ

A/A	ΣΤΟΙΧΕΙΑ (ΟΝΟΜΑΤΕΠΩΝΥΜΟ Η΄ ΦΟΡΕΑΣ)	ΗΜΕΡΟΜΗΝΙΑ ΓΝΩΜΟΔΟΤΗΣΗΣ	ΦΟΡΕΑΣ ΣΤΟΝ ΟΠΟΙΟ ΕΣΤΑΛΗ Η ΓΝΩΜΟΔΟΤΗΣΗ

### 4. ΣΤΟΙΧΕΙΑ ΓΝΩΜΟΔΟΤΗΣΗΣ

Κατόπιν σχετικού αιτήματος της περιβαλλοντικής Αρχής για το έργο – δραστηριότητα του σημείου 1 του παρόντος και λαμβάνοντας υπόψη:

**α)** Το με αριθ. πρωτ. 30837/23-06-2023 έγγραφο της Δ/νσης Περιβάλλοντος & Χωρικού

Σχεδιασμού Α.ΔΗ.-Δ.Μ. με το οποίο διαβιβάστηκε η Μ.Π.Ε. του έργου του θέματος,

**β)** Την αριθ. πρωτ. 106469/2127/03-07-2023 Ανακοίνωση – Πρόσκληση της Προέδρου του Περιφερειακού Συμβουλίου κας Σταυρούλας Μπραϊμή – Μπότση

**γ)** Την από 14-08-2023 **αρνητική** εισήγηση του Τμήματος Περιβάλλοντος & Υδροοικονομίας Π.Ε. Θεσπρωτίας της Δ/σης Περιβάλλοντος & Χωρικού Σχεδιασμού Περιφέρειας Ηπείρου στην οποία αναφέρονται τα εξής:

*«Το φ/β πάρκο θα εγκατασταθεί σε υψόμετρο 40-120μ. περίπου και σε γήπεδο συνολικής έκτασης 215.618,28τ.μ.. Η επιλογή της έκτασης πραγματοποιήθηκε σύμφωνα με τις προβλέψεις από το Ειδικό Πλαίσιο Χωροταξικού Σχεδιασμού και Αειφόρου Ανάπτυξης για τις Ανανεώσιμες Πηγές Ενέργειας και με σκοπό το μέγιστο δυνατό της παραγόμενης ηλεκτρικής ενέργειας, η οποία θα διοχετεύεται στο δίκτυο. Για την κατασκευή και λειτουργία του φ/β πάρκου έχει γίνει η λήψη της Άδειας Παραγωγής Ηλεκτρικής Ενέργειας από την Ρυθμιστική Αρχή Ενέργειας (ΡΑΕ), με την υπ' αριθμ. 005207/2022 βεβαίωσή της.*

*Το γήπεδο εγκατάστασης βρίσκεται:*

- 1. Σε έκταση που δεν εντάσσεται στις διατάξεις της Δασικής νομοθεσίας (στα τμήματα Ε7 και Ε8 του συνημμένου τοπογραφικού σχεδίου). Η περιοχή Ε7 έχει χαρακτηριστεί τελεσίδικα χορτολιβαδική έκταση. Η περιοχή Ε8 έχει χαρακτηριστεί τελεσίδικα μη Δασική. Οι παραπάνω χαρακτηρισμοί προκύπτουν από το έγγραφο της Δ/σης Δασών Θεσπρωτίας με Αρ. Πρωτ. 362/10.02.2003.*
- 2. Σε έκταση που χαρακτηρίζεται ως γη «μη υψηλής παραγωγικότητας», σύμφωνα και με την Αρ. Πρωτ. 31336/4316/28.02.2023 γνωμοδότηση Π.Ε.ΧΩ.Π. Θεσπρωτίας,.*
- 3. Στο υδατικό διαμέρισμα Ηπείρου (GR 05) για το οποίο έχει εκδοθεί Σχέδιο Διαχείρισης Υδάτων. Το έργο του θέματος δεν κάνει ιδιαίτερη χρήση φυσικών πόρων και δεν φέρει επίπτωση στα επιφανειακά και υπόγεια ύδατα.*
- 4. Σε περιοχή, που δεν υπάρχει εγκεκριμένο Πολεοδομικό Σχέδιο ή Ζ.Ο.Ε. ή/και άλλος περιορισμός από πλευράς χρήσεων γης και ισχύουν οι διατάξεις της εκτός σχεδίου δόμησης (ΦΕΚ 270/Α/31.05.1985), σύμφωνα με το 13015/26.07.2022 έγγραφο της Δ/σης Τεχνικών Υπηρεσιών και Δόμησης του Δ. Ηγουμενίτσας.*
- 5. Σύμφωνα με το Σχέδιο Χωρικής και Οικιστικής Οργάνωσης Ανοιχτής Πόλης Μαργαριτίου (Σ.Χ.Ο.Ο.Α.Π.), το οποίο βρίσκεται στη Β2 Φάση: Οριστικές Προτάσεις είναι σε περιοχή με κωδικό 2Α και 2Β: Λοιπές εκτός σχεδίου περιοχές όπου δεν απαγορεύεται η εγκατάσταση φ/β/ σταθμού.*
- 6. Σύμφωνα με το Ν. 49628/03.12.2008, «Έγκριση ειδικού πλαισίου χωροταξικού σχεδιασμού και αειφόρου ανάπτυξης για τις ανανεώσιμες πηγές ενέργειας και της στρατηγικής μελέτης περιβαλλοντικών επιπτώσεων αυτού», το εν λόγω έργο δεν ανήκει σε καμία από τις ζώνες αποκλεισμού για τη χωροθέτηση εγκαταστάσεων εκμετάλλευσης της ηλιακής ενέργειας, όπως αυτές*

ΕΠΙΤΡΟΠΗ ΠΕΡΙΒΑΛΛΟΝΤΟΣ, ΧΩΡΙΚΟΥ ΣΧΕΔΙΑΣΜΟΥ ΚΑΙ ΑΝΑΠΤΥΞΗΣ  
ΠΕΡΙΦΕΡΕΙΑΚΟΥ ΣΥΜΒΟΥΛΙΟΥ ΗΠΕΙΡΟΥ  
ΑΠΟΣΠΑΣΜΑ ΑΠΟ ΠΡΑΚΤΙΚΟ 11<sup>ο</sup>/ 31-08-2023 / ΘΕΜΑ 10<sup>ο</sup>

αναφέρονται στο Κεφάλαιο Δ', Άρθρο 17.



Εικόνα 2: Συσχέτιση με άλλα έργα.

Στον Πίνακα 8 αναφέρονται προσεγγιστικά οι ελάχιστες αποστάσεις του υπό μελέτη έργου από υπό αδειοδότηση γειτονικούς φωτοβολταϊκούς σταθμούς.

Φωτοβολταϊκός Σταθμός	Ελάχιστη Απόσταση (μ.)
ABO WIND AG 15,028 MW ΑΔ-06039	100
ABO WIND AG 15,028 MW ΑΔ-06041	150
ABO WIND AG 12,524 MW ΑΔ-04064	1218
ABO WIND AG 12,524 MW ΑΔ-04079	1274
ABO WIND AG 15,028 MW ΑΔ-06042	1235
GREEN POWER PHOTOVOLTAIC M.I.K.E. 25 MW ΑΔ-08593	1080
GREEN POWER PHOTOVOLTAIC M.I.K.E. 20 MW ΑΔ-08592	1460

Πίνακας 8: Αποστάσεις από γειτονικά έργα ΑΠΕ

7. Σε περιοχή που δεν υπάρχουν κτίσματα που να έχουν χαρακτηριστεί ως Νεώτερα Μνημεία και να προστατεύονται από τις διατάξεις του Ν. 4858/ΦΕΚ 220/Α/19.11.2021, «Για την προστασία των Αρχαιοτήτων και εν γένει της Πολιτιστικής Κληρονομιάς», σύμφωνα με το Αρ. Πρωτ. 363659/01.08.2022 έγγραφο της Υπηρεσίας Νεωτέρων Μνημείων και Τεχνικών Έργων Ηπείρου, Βορείου Ιονίου και Δυτικής Μακεδονίας.

Δήμος	Τοπική Κοινότητα	Χώρος - Μνημείο	Κείμενο Κήρυξης – Λοιπά Στοιχεία	Ελάχιστη Απόσταση
Ηγουμενίτσας	Σπαθαράιοι	Ναός Αγίας Βαρβάρας	Μικρός μονόχωρος ναός με ημικυκλική αψίδα και χτιστό τέμπλο. Τοιχογραφίες πιθανόν του 18ου – 19ου αιώνα.	400μ
Ηγουμενίτσας	Μόρφη	Αποθέσεις Ερυθρογής	Αποθέσεις ερυθρογής με λίθινα παλαιολιθικά τέχνηρα.	>1500μ.

Πίνακας 9: Αρχαιολογικοί χώροι και μνημεία στην ευρύτερη περιοχή του έργου.

ΕΠΙΤΡΟΠΗ ΠΕΡΙΒΑΛΛΟΝΤΟΣ, ΧΩΡΙΚΟΥ ΣΧΕΔΙΑΣΜΟΥ ΚΑΙ ΑΝΑΠΤΥΞΗΣ  
ΠΕΡΙΦΕΡΕΙΑΚΟΥ ΣΥΜΒΟΥΛΙΟΥ ΗΠΕΙΡΟΥ  
ΑΠΟΣΠΑΣΜΑ ΑΠΟ ΠΡΑΚΤΙΚΟ 11<sup>ο</sup>/ 31-08-2023 / ΘΕΜΑ 10<sup>ο</sup>

8. Σε σημείο που απέχει τουλάχιστον 800 μ. από τα όρια του οικισμού “Σπαθαραίοι”. Περιμετρικά και σε ακτίνα ενός (1) χιλιομέτρου από τα όρια του γηπέδου δεν εντοπίζονται ευαίσθητες δομές, ή χώροι αρχαιολογικού και περιβαλλοντικού ενδιαφέροντος (η ελάχιστη απόστασή του από περιοχή NATURA 2000 είναι 3.200μ.).

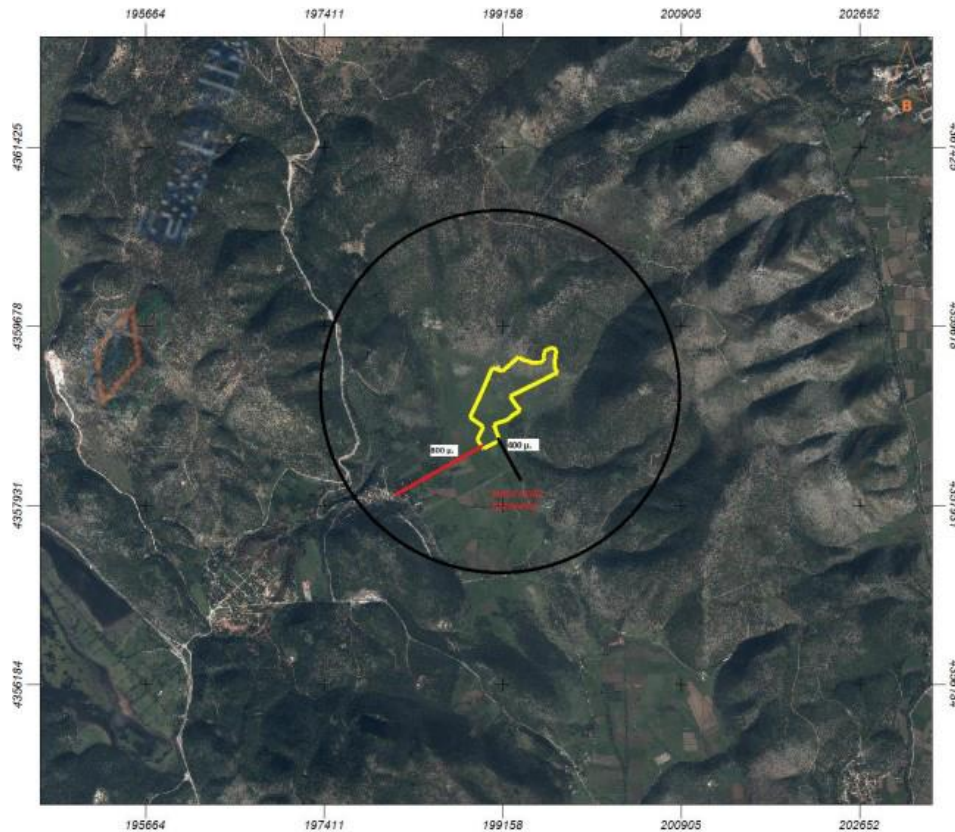

Εικόνα 19: Απόσπασμα χάρτη (ΕΚΧΑ) περιοχής μελέτης

Σημείο Ενδιαφέροντος	Απόσταση (μ.)
Άλλες λειτουργικές μονάδες	Όμορες
Λειτουργούσες τουριστικές μονάδες ή εγκαταστάσεις και από υφιστάμενες οικιστικές αναπτύξεις και / ή προγραμματιζόμενες με βάση εγκεκριμένα ή υπό εκπόνηση (Β.1 σταδίου της σχετικής μελέτης) ΓΠΣ και ΣΧΟΟΑΠ	>1500
Νομίμως υφιστάμενοι οικισμοί ή οικιστικές περιοχές προβλεπόμενες από εγκεκριμένα ΓΠΣ ή ΣΧΟΟΑΠ.	800
Βιομηχανικές μονάδες, εξορυκτικές εγκαταστάσεις κλπ	>1500
Αρχαιολογικός χώρος - Ναός Αγίας Βαρβάρας (Σπαθαραίοι)	400
Αρχαιολογικός χώρος - Αποθέσεις Ερυθρογής (Μόρφι)	>1500μ.

Πίνακας 14: Αποστάσεις από σημεία ενδιαφέροντος.

ΕΠΙΤΡΟΠΗ ΠΕΡΙΒΑΛΛΟΝΤΟΣ, ΧΩΡΙΚΟΥ ΣΧΕΔΙΑΣΜΟΥ ΚΑΙ ΑΝΑΠΤΥΞΗΣ  
ΠΕΡΙΦΕΡΕΙΑΚΟΥ ΣΥΜΒΟΥΛΙΟΥ ΗΠΕΙΡΟΥ  
ΑΠΟΣΠΑΣΜΑ ΑΠΟ ΠΡΑΚΤΙΚΟ 11<sup>ο</sup>/ 31-08-2023 / ΘΕΜΑ 10<sup>ο</sup>

- Προστατευόμενα τοπία και προστατευόμενοι φυσικοί σχηματισμοί.

Το πολύγωνο ανάπτυξης του υπό μελέτη έργου καθώς και η περιοχή μελέτης βρίσκονται **εκτός περιοχής** του εθνικού συστήματος προστατευόμενων περιοχών.

**Εκτός της περιοχής μελέτης** εντοπίζονται οι ακόλουθες περιοχές Natura:

- GR2120002 – SCIA A «ΕΛΟΣ ΚΑΛΟΔΙΚΗ»
- GR2120006 – SPA ΕΛΗ ΚΑΛΟΔΙΚΗ, ΜΑΡΓΑΡΙΤΙ, ΚΑΡΤΕΡΙ & ΛΙΜΝΗ ΠΡΟΝΤΑΝΗ

Όπως φαίνεται από την ακόλουθη εικόνα το έργο έχει ελάχιστη απόσταση 3,2 χλμ από τις πλησιέστερες περιοχές προστατευόμενων περιοχών NATURA 2000.

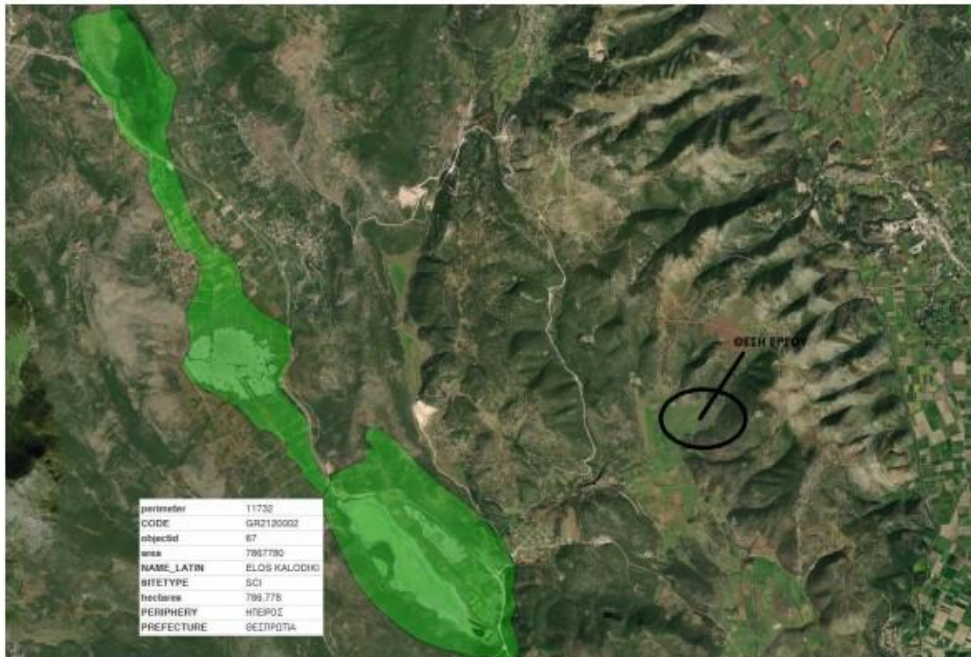

Εικόνα 4: Θέση έργου ως προς τις προστατευόμενες περιοχές NATURA 2000.

9. Στην ευρύτερη περιοχή του έργου και συγκεκριμένα σε ακτίνα 1.500 μέτρων από τη θέση του έργου, δεν υπάρχει αδειοδοτημένη κεραία, σύμφωνα με την Ενημερωτική Πύλη Κατασκευής Κεραίων.

**Φάση κατασκευής:**

Ο χώρος εγκατάστασης των φ/β συστοιχιών θα καθαριστεί από αυτοφυή βλάστηση και θα υποστεί τοπική διαμόρφωση, με τις τελικές ρήσεις του εδάφους να εξασφαλίζουν την απορροή των όμβριων προς τους αύλακες αποστράγγισης.

Η περίφραξη θα αποτελείται από μεταλλικές θύρες πρόσβασης, γαλβανισμένους σιδερένιους στύλους, οι οποίοι θα καλυφθούν από γαλβανισμένο δικτυωτό πλέγμα, ύψους 2m και με τριπλή σειρά αγκαθωτού σύρματος.

Για την κατασκευή των εσωτερικών οδών θα χρησιμοποιηθούν αδρανή υλικά, τα οποία θα υποστούν επιφανειακή συμπίκνωση με οδοστρώτηρα.

Όλες οι οδεύσεις καλωδίων στο έδαφος θα γίνουν εντός χανδάκων και, ανάλογα με τον τύπο του καλωδίου και το μέγεθος φόρτισης, η τοποθέτηση καλωδίων θα γίνει σε διαφορετικό βάθος, είτε εντός είτε εκτός ειδικού εύκαμπτου σωλήνα. Συνολικά, έχουν προβλεφθεί ότι θα εγκατασταθούν 32.000 φ/β πλαίσια, μονοκρυσταλλικού τύπου, ισχύος 625W έκαστο και κάθε ένα αποτελείται από 156 κυψέλες (cells).

Έργα διασύνδεσης φ/β σταθμού με το δίκτυο ηλεκτρικής ενέργειας:

Η παραγόμενη ηλεκτρική ενέργεια θα μεταφέρεται στο εθνικό δίκτυο μέσω αποκλειστικής γραμμής



ΕΠΙΤΡΟΠΗ ΠΕΡΙΒΑΛΛΟΝΤΟΣ, ΧΩΡΙΚΟΥ ΣΧΕΔΙΑΣΜΟΥ ΚΑΙ ΑΝΑΠΤΥΞΗΣ  
ΠΕΡΙΦΕΡΕΙΑΚΟΥ ΣΥΜΒΟΥΛΙΟΥ ΗΠΕΙΡΟΥ  
ΑΠΟΣΠΑΣΜΑ ΑΠΟ ΠΡΑΚΤΙΚΟ 11<sup>ο</sup>/ 31-08-2023 / ΘΕΜΑ 10<sup>ο</sup>

μέσης τάσης (ΜΤ), που θα αναχωρεί από τον οικίσκο ελέγχου και θα καταλήγει στον νέο υποσταθμό Μέσης Τάσης/Υψηλής Τάσης (ΥΤ), που χωροθετείται εκτός των ορίων του εξεταζόμενου φ/β σταθμού και θα κατασκευαστεί σε κατάλληλο σημείο. Ο υποσταθμός αυτός θα εξυπηρετεί την σύνδεση ενός ακόμη φ/β σταθμού, όμοιας ισχύος, που προτίθεται να αναπτύξει ο ίδιος φορέας σε όμορη περιοχή. Η διασύνδεσή τους με το εθνικό σύστημα μεταφοράς ηλεκτρικής ενέργειας, προτείνεται να γίνει μέσω κατασκευής υπόγειας γραμμής ΜΤ (33kV), που θα καταλήγει σε νέο υποσταθμό ανύψωσης ΥΤ 33/150kV. Ο νέος υποσταθμός προβλέπεται να ανεγερθεί σε έκταση, επαρκούς επιφάνειας, εκτός των ορίων του φ/β σταθμού, πλησίον της γραμμής μεταφοράς ΥΤ 150kV Μούρτος Καναλάκι ΒΠΠΕ Πρέβεζας ΚΥΤ Αράχθου. Η όδευση της γραμμής ΜΤ, από τα όρια του εξεταζόμενου φ/β σταθμού μέχρι το νέο υποσταθμό ανύψωσης, θα είναι υπόγεια και θα ακολουθεί την χάραξη του υφιστάμενου αγροτικού και επαρχιακού οδικού δικτύου της περιοχής.

Η εκτιμώμενη χρονική διάρκεια ολοκλήρωσης των εργασιών προσδιορίζεται, στην παρούσα φάση, σε 12 μήνες. Σύμφωνα με την Μ.Π.Ε., τα υλικά που θα προκύψουν από τις εκσκαφές θα επαναχρησιμοποιηθούν για την τελική διαμόρφωση του εδάφους καθώς και για τη θραύση/ επιλογή τους ως αδρανή (άμμος, θραυστό).

**ΠΑΡΑΤΗΡΗΣΕΙΣ / ΑΠΟΨΕΙΣ ΕΠΙ ΤΗΣ Μ.Π.Ε.**

Έχοντας υπόψη ότι:

Α) Το έργο, σύμφωνα με την υπ' αριθμ. ΥΠΕΝ/ΔΙΠΑ/53510/3616/ΦΕΚ3327/Β/19.05.2023, κατατάσσεται στην 10Η ομάδα «ΑΠΕ και μεμονωμένοι σταθμοί αποθήκευσης ενέργειας», α/α 2α, «Ηλεκτροπαραγωγή από φ/β στη στεριά», υποκατηγορία Α2, «10<P<200 και L<20» (όπου, P = Εγκατεστημένη ισχύς σε MW κ' L = Μήκος, σε km, υπόγειας ή εναέριας διασυνδετικής γραμμής μεταφοράς ΥΤ ≥ 150KV).

Στις παρατηρήσεις της 10ΗΣ Ομάδας και της υποκατηγορίας, Α2, και συγκεκριμένα, στη Νο 8, αναφέρεται ότι: «έργα ΑΠΕ σε όμορες ή παρακείμενες θέσεις (σε απόσταση μικρότερη των 100μ. μεταξύ των εγγύτερων σημείων τους), με αιτήματα περιβαλλοντικής αδειοδότησης ή απαλλαγής, που υποβάλλονται ταυτόχρονα ή διαδοχικά, από φορέα έργου ίδιο ή αναγόμενο στα ίδια φυσικά ή νομικά πρόσωπα, και τα οποία χρησιμοποιούν ή θα χρησιμοποιήσουν κοινές υποδομές, που θα υλοποιηθούν στο πλαίσιο του ενός εξ' αυτών, θεωρούνται ως ενιαίο έργο, κατατασσόμενο στην ίδια κατηγορία/υποκατηγορία, που αντιστοιχεί στο άθροισμα της ισχύος τους ή του μήκους γραμμής σύνδεσης..... Στην τελευταία περίπτωση, απαιτείται εκ νέου περιβαλλοντική αδειοδότηση του συνολικού έργου....».

Β) Τους παρακάτω χάρτες απεικόνισης των φ/β πάρκων που

α. γειτνιάζουν με το φ/β Σπαθαραίοι 1 και

β. της ευρύτερης περιοχής, οι οποίοι διαθέτουν άδεια εγκατάστασης και παραγωγής

καθώς και αυτών προς αξιολόγηση από τη Ρ.Α.Ε., προκύπτει ότι στην ευρύτερη περιοχή, όπου προτείνεται η εγκατάσταση των φ/β πάρκων «Σπαθαραίοι 1» και «Σπαθαραίοι 2», υπάρχει πολύ μεγάλη συγκέντρωση φ/β πάρκων, χωρίς να μπορούν να εκτιμηθούν οι επιπτώσεις τους σε βάθος χρόνου τόσο στο μικροκλίμα της περιοχής όσο και στην αύξηση του κινδύνου πλημμυρικών επεισοδίων.

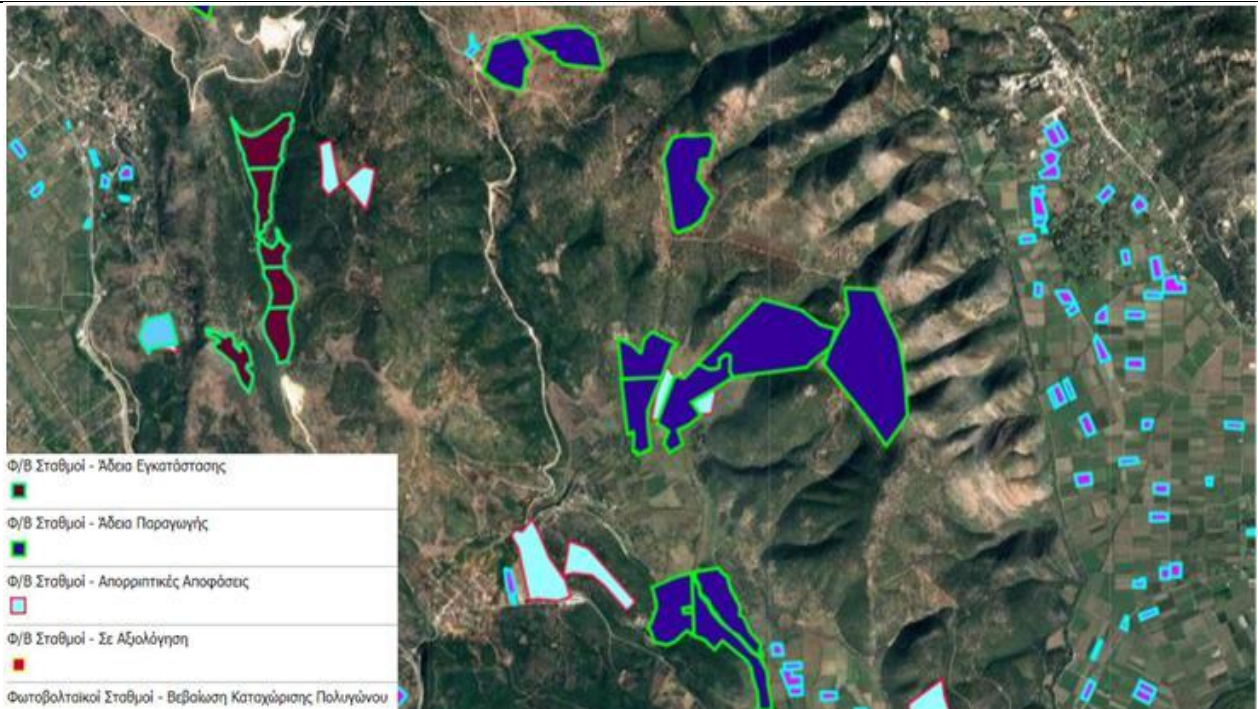

α) Φ/Β πάρκα που γειτνιάζουν με το Φ/Β Σπαθαράιοι 1



β) Χάρτης Φ/Β πάρκων της ευρύτερης περιοχής

Έχοντας υπόψη τις παραπάνω παρατηρήσεις / απόψεις, η Υπηρεσία μας εισηγείται Α Ρ Ν Η Τ Ι Κ Α επί της Μ.Π.Ε. του έργου: «Φ/Β πάρκο, εγκατεστημένης ισχύος 20ΜWp, που θα εγκατασταθεί στη θέση “ΑΓΡΟΚΤΗΜΑ ΣΠΑΘΑΡΑΙΟΙ – ΣΠΑΘΑΡΑΙΟΙ 1”, Δ.Ε. Μαργαρίτι, Δ. Ηγουμενίτσας, Π.Ε. Θεσπρωτίας, Π. Ηπείρου, της εταιρείας THESPRO PLAN I.K.E.».-».

**δ)** Την θετική με όρους – προϋποθέσεις γνωμοδότηση Περιφερειακής Επιτροπής Χωροταξίας και Περιβάλλοντος (Π.Ε.Χ.Ω.Π.) Π.Ε. Θεσπρωτίας (αριθ. πρωτ. 104480/14258/02-08-2023).

ε) Την αριθ. πρωτ. 307876/31-07-2023 θετική με όρους γνωμοδότηση της Εφορείας Αρχαιοτήτων Θεσπρωτίας.

στ) Την αριθ. πρωτ. 306643/06-07-2023 θετική με όρους γνωμοδότηση της Υπηρεσίας Νεωτέρων Μνημείων & Τεχνικών Έργων Ηπείρου, Βορείου Ιονίου και Δυτικής Μακεδονίας.

ζ) Την τοποθέτηση του Προέδρου της Επιτροπής κ. Γοργόλη Βασίλειου ο οποίος παρουσίασε το θέμα και ανέφερε ότι όταν δύο μονάδες έρχονται στην επιτροπή για αδειοδότηση και βρίσκονται σε όμορες περιοχές (ΣΠΑΘΑΡΑΙΟΙ 1 και ΣΠΑΘΑΡΑΙΟΙ 2), τότε αντιμετωπίζονται αθροιστικά ως τις περιβαλλοντικές συνέπειες. Στην προκειμένη περίπτωση, όπως προκύπτει και από την εισήγηση του Τμήματος Περιβάλλοντος & Υδροοικονομίας ΠΕ Θεσπρωτίας, εντοπίζονται σοβαρές μελλοντικά συνέπειες στο μικροκλίμα της περιοχής. Εισηγήθηκε η Επιτροπή να γνωμοδοτήσει ΑΡΝΗΤΙΚΑ σύμφωνα με την αρνητική εισήγηση της υπηρεσίας.

η) Την τοποθέτηση του κ. Κορωναίου Θεόδωρου από την παράταξη «Κοινό των Ηπειρωτών», ο οποίος συμφώνησε με την ΑΡΝΗΤΙΚΗ εισήγηση της υπηρεσίας, αναφέροντας ότι προκύπτουν πολλά χωροταξικά θέματα γιατί δεν υπάρχει ένα συγκεκριμένο σχέδιο χωροθέτησης, στην περιοχή υπάρχουν βοσκότοποι και τα διαχειριστικά σχέδια είναι υπό σύνταξη.

θ) Την τοποθέτηση του κ. Λιούρη Θεοχάρη από την παράταξη «Ήπειρος Όλων», ο οποίος ψήφισε ΑΡΝΗΤΙΚΑ.

ι) Την τοποθέτηση της κας Ζέκα - Πάσχου Κωνσταντίνας από την παράταξη «Λαϊκή Συσπείρωση», η οποία ψήφισε ΑΡΝΗΤΙΚΑ.

ια) Την τοποθέτηση του κ. Γαλατά Ζώη από την παράταξη «Αριστερή Παρέμβαση στην Ήπειρο», ο οποίος ψήφισε ΑΡΝΗΤΙΚΑ γιατί στην περιοχή υπάρχουν εγκατεστημένα πολλά φωτοβολταϊκά.

και ό,τι διατυπώθηκε κατά την διάρκεια της συζήτησης του θέματος, η γνωμοδότησή μας επί του φακέλου της Μελέτης Περιβαλλοντικών Επιπτώσεων (ΜΠΕ) έχει ως εξής:

**Αποφασίζει ΟΜΟΦΩΝΑ**  
**(Απόφαση 11/158/31-08-2023)**

**Γνωμοδοτεί αρνητικά** για το περιεχόμενο της Μελέτης Περιβαλλοντικών Επιπτώσεων του έργου, όπως διαβιβάσθηκε με το αριθ. πρωτ. 30837/23-06-2023 έγγραφο του Τμήματος Περιβαλλοντικού Σχεδιασμού της Δ/νσης Περιβάλλοντος & Χωρικού Σχεδιασμού Ηπείρου της Αποκεντρωμένης Διοίκησης Ηπείρου - Δυτικής Μακεδονίας.

#### 5. ΣΥΜΠΕΡΑΣΜΑΤΑ ΓΝΩΜΟΔΟΤΗΣΗΣ

Α. ΓΝΩΜΟΔΟΤΟΥΜΕ ΘΕΤΙΚΑ ΓΙΑ ΤΗΝ ΥΛΟΠΟΙΗΣΗ ΤΟΥ ΕΡΓΟΥ Η΄ ΤΗΣ ΔΡΑΣΤΗΡΙΟΤΗΤΑΣ ΧΩΡΙΣ ΤΗΝ ΑΠΑΙΤΗΣΗ ΠΡΟΣΘΕΤΩΝ ΟΡΩΝ - ΠΡΟΫΠΟΘΕΣΕΩΝ

Β. ΓΝΩΜΟΔΟΤΟΥΜΕ ΘΕΤΙΚΑ ΓΙΑ ΤΗΝ ΥΛΟΠΟΙΗΣΗ ΤΟΥ ΕΡΓΟΥ Η΄ ΤΗΣ ΔΡΑΣΤΗΡΙΟΤΗΤΑΣ ΜΕ ΤΟΥΣ ΟΡΟΥΣ - ΠΡΟΫΠΟΘΕΣΕΙΣ ΠΟΥ ΠΑΡΑΤΙΘΕΝΤΑΙ ΣΤΟ ΣΗΜΕΙΟ 4 ΤΟΥ ΠΑΡΟΝΤΟΣ

Γ. ΓΝΩΜΟΔΟΤΟΥΜΕ ΑΡΝΗΤΙΚΑ ΓΙΑ ΤΗΝ ΥΛΟΠΟΙΗΣΗ ΤΟΥ ΕΡΓΟΥ Η΄ ΤΗΣ ΔΡΑΣΤΗΡΙΟΤΗΤΑΣ ΓΙΑ ΤΟΥΣ ΣΥΓΚΕΚΡΙΜΕΝΟΥΣ ΛΟΓΟΥΣ ΠΟΥ ΠΑΡΑΤΙΘΕΝΤΑΙ ΣΤΟ ΣΗΜΕΙΟ 4 ΤΟΥ ΠΑΡΟΝΤΟΣ

ΕΠΙΤΡΟΠΗ ΠΕΡΙΒΑΛΛΟΝΤΟΣ, ΧΩΡΙΚΟΥ ΣΧΕΔΙΑΣΜΟΥ ΚΑΙ ΑΝΑΠΤΥΞΗΣ  
ΠΕΡΙΦΕΡΕΙΑΚΟΥ ΣΥΜΒΟΥΛΙΟΥ ΗΠΕΙΡΟΥ  
ΑΠΟΣΠΑΣΜΑ ΑΠΟ ΠΡΑΚΤΙΚΟ 11<sup>ο</sup>/ 31-08-2023 / ΘΕΜΑ 10<sup>ο</sup>

Δ. ΔΕ ΔΥΝΑΜΕΘΑ ΝΑ ΓΝΩΜΟΔΟΤΗΣΟΥΜΕ ΕΠΙ ΤΗΣ ΔΙΑΒΙΒΑΣΘΕΙΣΑΣ Μ.Π.Ε. ΔΙΟΤΙ ΔΙΑΠΙΣΤΩΝΟΝΤΑΙ ΣΕ ΑΥΤΗ ΟΥΣΙΩΔΕΙΣ ΕΛΛΕΙΨΕΙΣ ΣΕ Ο,ΤΙ ΑΦΟΡΑ ΤΟ ΑΝΤΙΚΕΙΜΕΝΟ ΑΡΜΟΔΙΟΤΗΤΑΣ ΤΗΣ ΥΠΗΡΕΣΙΑΣ ΜΑΣ, ΟΠΩΣ ΑΥΤΕΣ (ΕΛΛΕΙΨΕΙΣ) ΠΑΡΑΤΙΘΕΝΤΑΙ ΣΤΟ ΣΗΜΕΙΟ 4 ΤΟΥ ΠΑΡΟΝΤΟΣ.	<input type="checkbox"/>
Ε. ΔΕ ΔΥΝΑΜΕΘΑ ΝΑ ΓΝΩΜΟΔΟΤΗΣΟΥΜΕ ΕΠΙ ΤΗΣ ΔΙΑΒΙΒΑΣΘΕΙΣΑΣ Μ.Π.Ε. ΔΙΟΤΙ ΔΕΝ ΕΜΠΙΠΤΕΙ ΣΤΟ ΠΕΔΙΟ ΤΩΝ ΚΑΤΑ ΝΟΜΟ ΑΡΜΟΔΙΟΤΗΤΩΝ ΤΗΣ ΥΠΗΡΕΣΙΑΣ ΜΑΣ.	<input type="checkbox"/>
<b>6. ΣΥΝΗΜΜΕΝΑ:</b>	
1) Εισηγητικό Σημείωμα της Δ/νσης Περιβάλλοντος & Χωρικού Σχεδιασμού Π.Η. - Τμήμα Περιβάλλοντος. 2) Αντίγραφο του αποδεικτικού δημοσίευσης της Ανακοίνωσης - Πρόσκλησης της Προέδρου του Περιφερειακού Συμβουλίου. 3) Αντίγραφο των σελίδων των Ημερήσιων Εφημερίδων στις οποίες δημοσιεύθηκε.	<input checked="" type="checkbox"/>

Το παρόν πρακτικό, αφού συντάχθηκε, αναγνώσθηκε και βεβαιώθηκε, υπογράφεται ως εξής:

**Ο ΠΡΟΕΔΡΟΣ ΤΗΣ ΕΠΙΤΡΟΠΗΣ****ΒΑΣΙΛΕΙΟΣ ΓΟΡΓΟΛΗΣ**

ΑΝΤΙΠΕΡΙΦΕΡΕΙΑΡΧΗΣ  
ΠΕΡΙΒΑΛΛΟΝΤΟΣ, ΑΝΑΠΤΥΞΗΣ & ΕΜΠΟΡΙΟΥ

Ακριβές Απόσπασμα  
από το Πρακτικό 11ο/31-08-2023

**Η Γραμματέας**  
(πρακτικογράφος)

Βαγιούλα Διαμάντη

**ΤΑ ΜΕΛΗ ΤΗΣ ΕΠΙΤΡΟΠΗΣ**

1. Σίμου - Τάσιου Αναστασία
2. Κατέρης Ιωάννης
3. Γαϊτανίδης Πρόδρομος
4. Λάμπρου Αλκιβιάδης
5. Φώτης Φώτιος
6. Σιαράβας Κωνσταντίνος (αναπληρωματικό μέλος)
7. Μητροκόστα Παναγιώτα (αναπληρωματικό μέλος)
8. Κορωναίος Θεόδωρος
9. Λιούρης Θεοχάρης
10. Ζέκα - Πάσχου Κωνσταντίνα
11. Ζώης Γαλατάς

ΕΠΙΤΡΟΠΗ ΠΕΡΙΒΑΛΛΟΝΤΟΣ, ΧΩΡΙΚΟΥ ΣΧΕΔΙΑΣΜΟΥ ΚΑΙ ΑΝΑΠΤΥΞΗΣ  
ΠΕΡΙΦΕΡΕΙΑΚΟΥ ΣΥΜΒΟΥΛΙΟΥ ΗΠΕΙΡΟΥ  
ΑΠΟΣΠΑΣΜΑ ΑΠΟ ΠΡΑΚΤΙΚΟ 11<sup>ο</sup>/ 31-08-2023 / ΘΕΜΑ 11<sup>ο</sup>

<b>Δ10</b>	<b>ΕΝΤΥΠΟ ΤΥΠΟΠΟΙΗΜΕΝΗΣ ΓΝΩΜΟΔΟΤΗΣΗΣ ΠΕΡΙΦΕΡΕΙΑΚΟΥ ΣΥΜΒΟΥΛΙΟΥ ΓΙΑ ΤΗΝ ΔΙΑΔΙΚΑΣΙΑ ΕΚΔΟΣΗΣ ΑΠΟΦΑΣΗΣ ΠΕΡΙΒΑΛΛΟΝΤΙΚΩΝ ΟΡΩΝ ΕΡΓΩΝ ΚΑΙ ΔΡΑΣΤΗΡΙΟΤΗΤΩΝ ΚΑΤΗΓΟΡΙΑΣ Α</b>		
<b>ΕΛΛΗΝΙΚΗ ΔΗΜΟΚΡΑΤΙΑ</b> <b>ΠΕΡΙΦΕΡΕΙΑ ΗΠΕΙΡΟΥ</b> <b>ΕΠΙΤΡΟΠΗ ΠΕΡΙΒΑΛΛΟΝΤΟΣ</b> <b>ΧΩΡΙΚΟΥ ΣΧΕΔΙΑΣΜΟΥ &amp; ΑΝΑΠΤΥΞΗΣ</b> Ταχ. Δ/νση: Διοικητήριο Περιφέρειας Ηπείρου Πλ. Πύρρου 1, 45221 Ιωάννινα Πληροφορίες: Β. Διαμάντη Τηλ.: 2651087330 Email: epitropi.anaptyxis@php.gov.gr		Ημερομηνία: 31-08-2023  Ημερομηνία: 23-06-2023 Αρ. Πρωτ.(εισερχόμενου): 30832  Περιβαλλοντική ταυτότητα (ΠΕΤ) έργου ή δραστηριότητας: <b>2303925123</b>	
		<b>Προς:</b> Αποκεντρωμένη Διοίκηση Ηπείρου-Δυτικής Μακεδονίας Δ/νση Περιβάλλοντος & Χωρικού Σχεδιασμού Ηπείρου 5 <sup>ο</sup> χλμ εθνικής οδού Ιωαννίνων – Κοζάνης ΤΚ 45445 <u>Ιωάννινα</u> Υπόψη κας Έφης Εξάρχου  <b>Κοιν:</b> Δ/νση Περιβάλλοντος & Χωρικού Σχεδιασμού Π.Η. Τμήμα Περιβάλλοντος & Υδροοικονομίας ΠΕ Θεσπρωτίας Π. Τσαλδάρη 18Α ΤΚ 46100 <u>Ηγουμενίτσα</u> Υπόψη κ. Οικονομίδη Σπυρίδωνα	
<b>1. ΤΙΤΛΟΣ ΕΡΓΟΥ Η΄ ΔΡΑΣΤΗΡΙΟΤΗΤΑΣ</b>			
«Μονάδα παραγωγής ηλεκτρικής ενέργειας από <b>φωτοβολταϊκά</b> , ισχύος 20 MW, στη θέση αγρόκτημα Σπαθαραίων- ΣΠΑΘΑΡΑΙΟΙ 2, Δ.Ε. Μαργαριτίου, Δήμου Ηγουμενίτσας, Π.Ε. Θεσπρωτίας, Περιφέρειας Ηπείρου». Φορέας πραγματοποίησης και λειτουργίας του έργου είναι η εταιρεία: «THESPRO PLAN I.K.E.»			
<b>2. ΥΠΗΡΕΣΙΑ ΤΗΣ ΠΕΡΙΦΕΡΕΙΑΣ ΠΟΥ ΕΙΣΗΓΗΘΗΚΕ ΓΙΑ ΤΗΝ ΜΕΛΕΤΗ ΠΕΡΙΒΑΛΛΟΝΤΙΚΩΝ ΕΠΙΠΤΩΣΕΩΝ (ΜΠΕ) ΤΟΥ ΕΡΓΟΥ Η΄ ΤΗΣ ΔΡΑΣΤΗΡΙΟΤΗΤΑΣ ΣΤΟ ΠΕΡΙΦΕΡΕΙΑΚΟ ΣΥΜΒΟΥΛΙΟ</b>			
Δ/νση Περιβάλλοντος & Χωρικού Σχεδιασμού Π.Η. - Τμήμα Περιβάλλοντος & Υδροοικονομίας ΠΕ Θεσπρωτίας.			
<b>3. ΑΠΟΨΕΙΣ ΕΝΔΙΑΦΕΡΟΜΕΝΟΥ ΚΟΙΝΟΥ ΠΟΥ ΛΗΦΘΗΚΑΝ ΥΠΟΨΗ</b>			
Α/Α	ΣΤΟΙΧΕΙΑ (ΟΝΟΜΑΤΕΠΩΝΥΜΟ Η΄ ΦΟΡΕΑΣ)	ΗΜΕΡΟΜΗΝΙΑ ΓΝΩΜΟΔΟΤΗΣΗΣ	ΦΟΡΕΑΣ ΣΤΟΝ ΟΠΟΙΟ ΕΣΤΑΛΗ Η ΓΝΩΜΟΔΟΤΗΣΗ
<b>4. ΣΤΟΙΧΕΙΑ ΓΝΩΜΟΔΟΤΗΣΗΣ</b>			
Κατόπιν σχετικού αιτήματος της περιβαλλοντικής Αρχής για το έργο – δραστηριότητα του σημείου 1 του παρόντος και λαμβάνοντας υπόψη:			
<b>α)</b> Το με αριθ. πρωτ. 30832/23-06-2023 έγγραφο της Δ/νσης Περιβάλλοντος & Χωρικού Σχεδιασμού Α.ΔΗ.-Δ.Μ. με το οποίο διαβιβάστηκε η Μ.Π.Ε. του έργου του θέματος,			

**β)** Την αριθ. πρωτ. 106477/2128/03-07-2023 Ανακοίνωση – Πρόσκληση της Προέδρου του Περιφερειακού Συμβουλίου κας Σταυρούλας Μπραϊμη – Μπότση

**γ)** Την από 14-08-2023 θετική με όρους εισήγηση του Τμήματος Περιβάλλοντος & Υδροοικονομίας ΠΕ Θεσπρωτίας της Δ/νσης Περιβάλλοντος & Χωρικού Σχεδιασμού Περιφέρειας Ηπείρου στην οποία αναφέρονται τα εξής:

*«Το φ/β πάρκο θα εγκατασταθεί σε υψόμετρο 110-250μ. περίπου και σε γήπεδο συνολικής έκτασης 678.595,97τ.μ.. Η επιλογή της έκτασης πραγματοποιήθηκε σύμφωνα με τις προβλέψεις από το Ειδικό Πλαίσιο Χωροταξικού Σχεδιασμού και Αειφόρου Ανάπτυξης για τις Ανανεώσιμες Πηγές Ενέργειας και με σκοπό το μέγιστο δυνατό της παραγόμενης ηλεκτρικής ενέργειας, η οποία θα διοχετεύεται στο δίκτυο.*

*Για την κατασκευή και λειτουργία του φ/β πάρκου έχει γίνει η λήψη της Άδειας Παραγωγής Ηλεκτρικής Ενέργειας από την Ρυθμιστική Αρχή Ενέργειας (ΡΑΕ), με την υπ' αριθμ. 005176/2022 βεβαίωσή της.*

*Το γήπεδο εγκατάστασης βρίσκεται:*

- 1. Σε έκταση που δεν εντάσσεται στις διατάξεις της Δασικής νομοθεσίας. Η εγκατάσταση χωροθετείται στα τμήματα Ε7 και Ε8 του τοπογραφικού σχεδίου. Η περιοχή Ε7 έχει χαρακτηριστεί τελεσίδικα χορτολιβαδική έκταση. Η περιοχή Ε8 έχει χαρακτηριστεί τελεσίδικα Μη Δασική, με το Αρ. Πρωτ. 362/10.02.2003 έγγραφο της Διεύθυνσης Δασών Θεσπρωτίας.*
- 2. Σε έκταση που χαρακτηρίζεται ως γη «μη υψηλής παραγωγικότητας», σύμφωνα με την υπ' αριθμ. 31336/4316/28.02.2023 γνωμοδότηση της Π.Ε.ΧΩ.Π. Θεσπρωτίας.*
- 3. Στο υδατικό διαμέρισμα Ηπείρου (GR 05) για το οποίο έχει εκδοθεί Σχέδιο Διαχείρισης Υδάτων. Θα πρέπει να τονιστεί όμως ότι το έργο του θέματος δεν κάνει ιδιαίτερη χρήση φυσικών πόρων και δεν φέρει επίπτωση στα επιφανειακά και υπόγεια ύδατα.*
- 4. Σε περιοχή που δεν υπάρχει εγκεκριμένο Πολεοδομικό Σχέδιο ή Ζ.Ο.Ε. ή άλλος περιορισμός από πλευράς χρήσεων γης και ισχύουν οι διατάξεις της εκτός σχεδίου δόμησης (ΦΕΚ 270/Δ/31.05.1985), σύμφωνα και με το 13015/26.07.2022 έγγραφο του Δ. Ηγουμενίτσας.*
- 5. Σε περιοχή, όπου σύμφωνα με το Σχέδιο Χωρικής και Οικιστικής Οργάνωσης Ανοιχτής Πόλης Μαργαριτίου (Σ.Χ.Ο.Ο.Α.Π.), βρίσκεται στη Β2 Φάση: Οριστικές Προτάσεις, είναι σε περιοχή με κωδικό 2Α και 2Β: Λοιπές εκτός σχεδίου περιοχές, όπου δεν απαγορεύεται η εγκατάσταση φ/β Σταθμού, σύμφωνα με το υπ' αριθμ. 13015/26.07.2022 έγγραφο του Δ. Ηγουμενίτσας.*
- 6. Σε περιοχή χωρίς κτίσματα, που να έχουν χαρακτηριστεί ως Νεώτερα Μνημεία και να προστατεύονται από τις διατάξεις του Ν. 4858/ΦΕΚ 220/Α/19.11.2021), «Για την προστασία των Αρχαιοτήτων και εν γένει της Πολιτιστικής Κληρονομιάς», σύμφωνα με το Αρ. Πρωτ. 363659/01.08.2022 έγγραφο της Υπηρεσίας Νεωτέρων Μνημείων και Τεχνικών Έργων Ηπείρου, Βορείου Ιονίου και Δυτικής Μακεδονίας.*
- 7. Σύμφωνα με το Ν. 49628/03-12-2008, «Έγκριση ειδικού πλαισίου χωροταξικού σχεδιασμού και αειφόρου ανάπτυξης για τις ανανεώσιμες πηγές ενέργειας και της στρατηγικής μελέτης περιβαλλοντικών επιπτώσεων αυτού», το εν λόγω έργο δεν ανήκει σε καμία από τις ζώνες αποκλεισμού για τη χωροθέτηση εγκαταστάσεων εκμετάλλευσης της ηλιακής ενέργειας, όπως αυτές αναφέρονται στο Κεφάλαιο Δ', Άρθρο 17.*

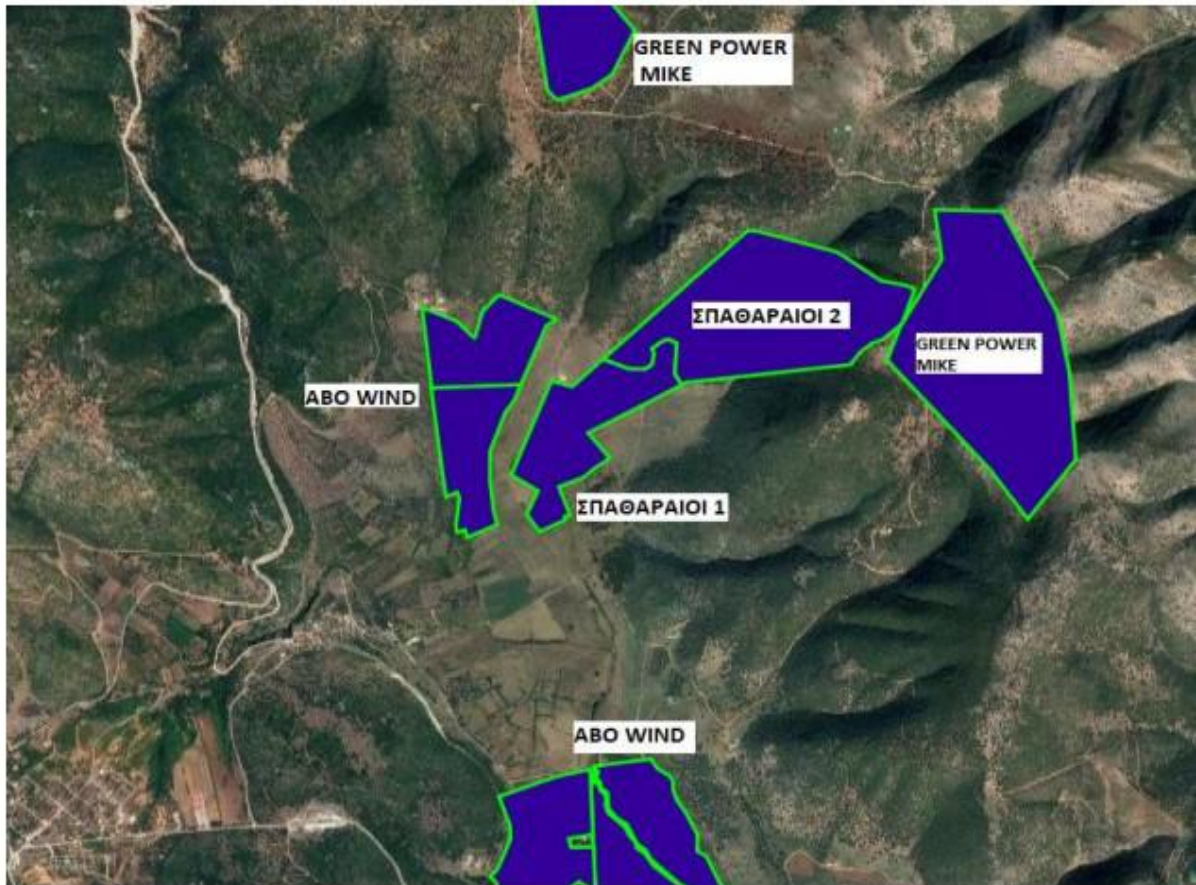

Εικόνα 2: Συσχέτιση με άλλα έργα.

Στον Πίνακα 8 αναφέρονται προσεγγιστικά οι ελάχιστες αποστάσεις του υπό μελέτη έργου από υπό αδειοδότηση γειτονικούς φωτοβολταϊκούς σταθμούς.

Φωτοβολταϊκός Σταθμός	Ελάχιστη Απόσταση (μ.)
ABO WIND AG 15,028 MW ΑΔ-06039	100
ABO WIND AG 15,028 MW ΑΔ-06041	150
ABO WIND AG 12,524 MW ΑΔ-04064	1218
ABO WIND AG 12,524 MW ΑΔ-04079	1274
ABO WIND AG 15,028 MW ΑΔ-06042	1235
GREEN POWER PHOTOVOLTAIC M.I.K.E. 25 MW ΑΔ-08593	1080
GREEN POWER PHOTOVOLTAIC M.I.K.E. 20 MW ΑΔ-08592	1460

Πίνακας 8: Αποστάσεις από γειτονικά έργα ΑΠΕ

8. Σε περιοχή που δεν υπάρχουν κτίσματα που να έχουν χαρακτηριστεί ως Νεότερα Μνημεία και να προστατεύονται από τις διατάξεις του Ν. 4858/ΦΕΚ 220/Α/19.11.2021, «Για την προστασία των Αρχαιοτήτων και εν γένει της Πολιτιστικής Κληρονομιάς», σύμφωνα με το Αρ. Πρωτ. 363659/01.08.2022 έγγραφο της Υπηρεσίας Νεωτέρων Μνημείων και Τεχνικών Έργων Ηπείρου, Βορείου Ιονίου και Δυτικής Μακεδονίας.

ΕΠΙΤΡΟΠΗ ΠΕΡΙΒΑΛΛΟΝΤΟΣ, ΧΩΡΙΚΟΥ ΣΧΕΔΙΑΣΜΟΥ ΚΑΙ ΑΝΑΠΤΥΞΗΣ  
ΠΕΡΙΦΕΡΕΙΑΚΟΥ ΣΥΜΒΟΥΛΙΟΥ ΗΠΕΙΡΟΥ  
ΑΠΟΣΠΑΣΜΑ ΑΠΟ ΠΡΑΚΤΙΚΟ 11<sup>ο</sup>/ 31-08-2023 / ΘΕΜΑ 11<sup>ο</sup>

Δήμος	Τοπική Κοινότητα	Χώρος - Μνημείο	Κείμενο Κήρυξης – Λοιπά Στοιχεία	Ελάχιστη Απόσταση
Ηγουμενίτσας	Σπαθαραίοι	Ναός Αγίας Βαρβάρας	Μικρός μονόχωρος ναός με ημικυκλική αψίδα και χτιστό τέμπλο. Τοιχογραφίες πιθανόν του 18ου – 19ου αιώνα.	400μ
Ηγουμενίτσας	Μόρφη	Αποθέσεις Ερυθρογής	Αποθέσεις ερυθρογής με λίθινα παλαιολιθικά τέχνηρα.	>1500μ.

Πίνακας 9: Αρχαιολογικοί χώροι και μνημεία στην ευρύτερη περιοχή του έργου.

9. Σε σημείο που απέχει τουλάχιστον 800 μ. από τα όρια του οικισμού “Σπαθαραίοι”. Περιμετρικά και σε ακτίνα ενός (1) χιλιομέτρου από τα όρια του γηπέδου δεν εντοπίζονται ευαίσθητες δομές, ή χώροι αρχαιολογικού και περιβαλλοντικού ενδιαφέροντος (η ελάχιστη απόστασή του από περιοχή NATURA 2000 είναι 3.200μ.).

- Προστατευόμενα τοπία και προστατευόμενοι φυσικοί σχηματισμοί.

Το πολύγωνο ανάπτυξης του υπό μελέτη έργου καθώς και η περιοχή μελέτης βρίσκονται εκτός περιοχής του εθνικού συστήματος προστατευόμενων περιοχών.

Εκτός της περιοχής μελέτης εντοπίζονται οι ακόλουθες περιοχές Natura:

- GR2120002 – SCIA A «ΕΛΟΣ ΚΑΛΟΔΙΚΗ»
- GR2120006 – SPA ΕΛΗ ΚΑΛΟΔΙΚΗ, ΜΑΡΓΑΡΙΤΙ, ΚΑΡΤΕΡΙ & ΛΙΜΝΗ ΠΡΟΝΤΑΝΗ

Όπως φαίνεται από την ακόλουθη εικόνα το έργο έχει ελάχιστη απόσταση 3,2 χλμ από τις πλησιέστερες περιοχές προστατευόμενων περιοχών NATURA 2000.

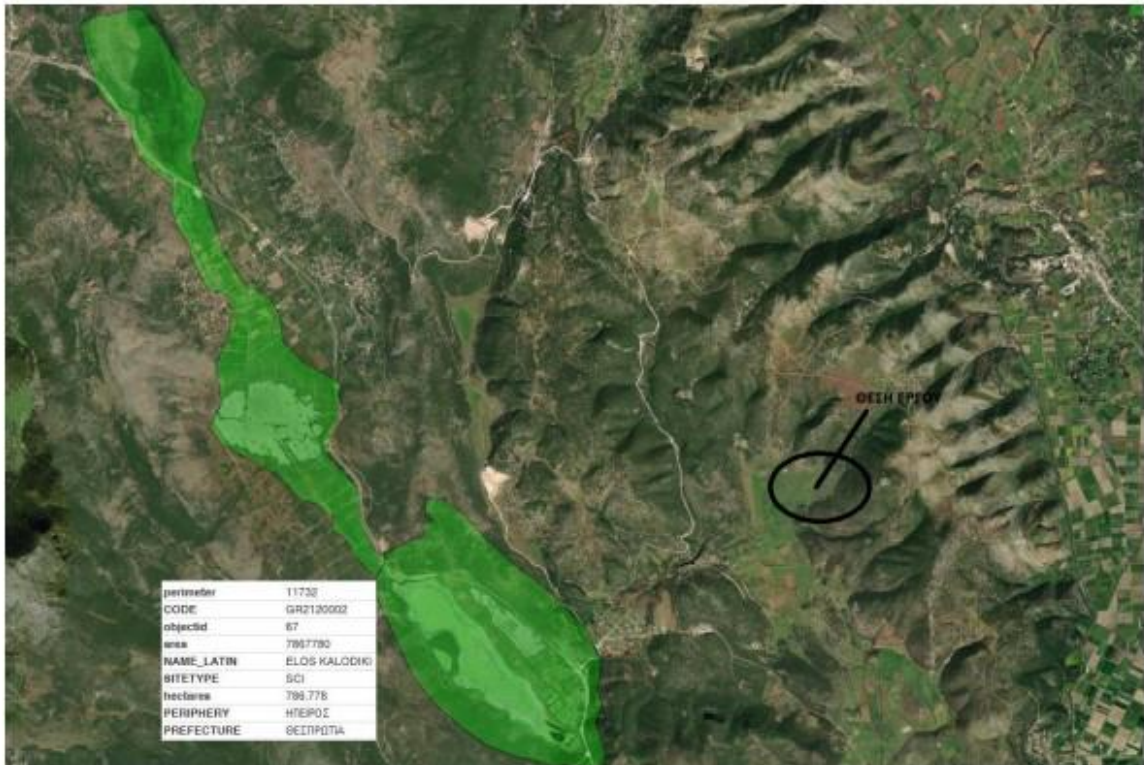

Εικόνα 4: Θέση έργου ως προς τις προστατευόμενες περιοχές NATURA 2000.



ΕΠΙΤΡΟΠΗ ΠΕΡΙΒΑΛΛΟΝΤΟΣ, ΧΩΡΙΚΟΥ ΣΧΕΔΙΑΣΜΟΥ ΚΑΙ ΑΝΑΠΤΥΞΗΣ  
ΠΕΡΙΦΕΡΕΙΑΚΟΥ ΣΥΜΒΟΥΛΙΟΥ ΗΠΕΙΡΟΥ  
ΑΠΟΣΠΑΣΜΑ ΑΠΟ ΠΡΑΚΤΙΚΟ 11<sup>ο</sup>/ 31-08-2023 / ΘΕΜΑ 11<sup>ο</sup>

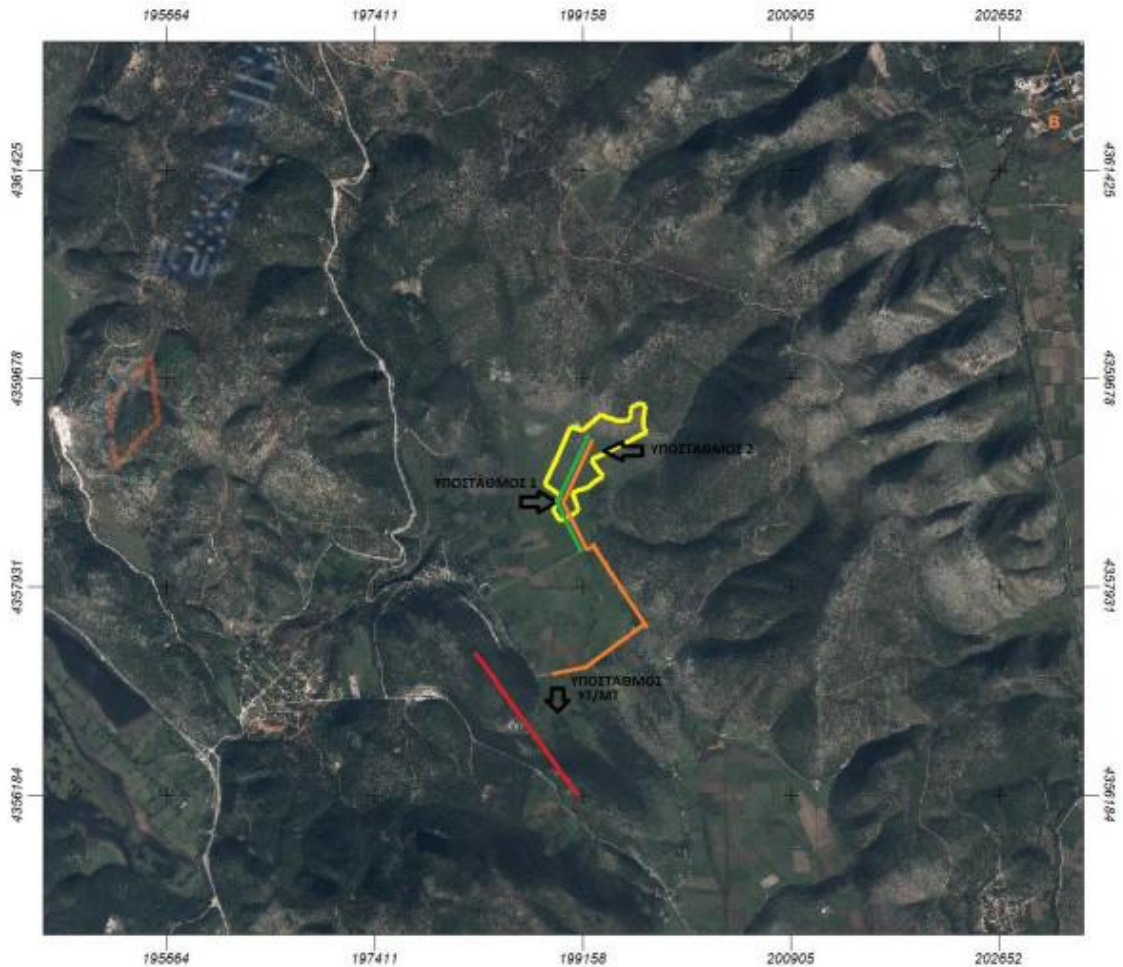

Εικόνα 15: Απεικόνιση της εξωτερικής γραμμής μεταφοράς προς τον υποσταθμό ΥΤ/ΜΤ.

Σημείο Ενδιαφέροντος	Απόσταση (μ.)
Άλλες λειτουργικές μονάδες	Όμορες
Λειτουργούσες τουριστικές μονάδες ή εγκαταστάσεις και από υφιστάμενες οικιστικές αναπτύξεις και / ή προγραμματιζόμενες με βάση εγκεκριμένα ή υπό εκπόνηση (Β.1 σταδίου της σχετικής μελέτης) ΓΠΣ και ΣΧΟΟΑΠ	>1500
Νομίμως υφιστάμενοι οικισμοί ή οικιστικές περιοχές προβλεπόμενες από εγκεκριμένα ΓΠΣ ή ΣΧΟΟΑΠ.	800
Βιομηχανικές μονάδες, εξορυκτικές εγκαταστάσεις κλπ	>1500
Αρχαιολογικός χώρος - Ναός Αγίας Βαρβάρας (Σπαθαραίοι)	400
Αρχαιολογικός χώρος - Αποθέσεις Ερυθρογής (Μόρφι)	>1500μ.

Πίνακας 14: Αποστάσεις από σημεία ενδιαφέροντος.

10. Στην ευρύτερη περιοχή του έργου και συγκεκριμένα σε ακτίνα 1.500 μέτρων από τη θέση του έργου, δεν υπάρχει αδειοδοτημένη κεραία, σύμφωνα με την Ενημερωτική Πύλη Κατασκευής Κεραιών.

ΕΠΙΤΡΟΠΗ ΠΕΡΙΒΑΛΛΟΝΤΟΣ, ΧΩΡΙΚΟΥ ΣΧΕΔΙΑΣΜΟΥ ΚΑΙ ΑΝΑΠΤΥΞΗΣ  
ΠΕΡΙΦΕΡΕΙΑΚΟΥ ΣΥΜΒΟΥΛΙΟΥ ΗΠΕΙΡΟΥ  
ΑΠΟΣΠΑΣΜΑ ΑΠΟ ΠΡΑΚΤΙΚΟ 11<sup>ο</sup>/ 31-08-2023 / ΘΕΜΑ 11<sup>ο</sup>

**Φάση κατασκευής:**

Ο χώρος εγκατάστασης των φ/β συστοιχιών θα καθαριστεί από αυτοφυή βλάστηση και θα υποστεί τοπική διαμόρφωση, με τις τελικές ρήσεις του εδάφους να εξασφαλίζουν την απορροή των όμβριων προς τους αύλακες αποστράγγισης. Η περίφραξη θα αποτελείται από μεταλλικές θύρες πρόσβασης, γαλβανισμένους σιδερένιους στύλους, οι οποίοι θα καλυφθούν από γαλβανισμένο δικτυωτό πλέγμα, ύψους 2m και με τριπλή σειρά αγκαθωτού σύρματος.

Για την κατασκευή των εσωτερικών οδών θα χρησιμοποιηθούν αδρανή υλικά, τα οποία θα υποστούν επιφανειακή συμπίκνωση με οδοστρωτήρα. Όλες οι οδεύσεις καλωδίων στο έδαφος θα γίνουν εντός χανδάκων και, ανάλογα με τον τύπο του καλωδίου και το μέγεθος φόρτισης, η τοποθέτηση καλωδίων θα γίνει σε διαφορετικό βάθος, είτε εντός είτε εκτός ειδικού εύκαμπτου σωλήνα. Συνολικά, έχουν προβλεφθεί ότι θα εγκατασταθούν 32.000 φ/β πλαίσια, μονοκρυσταλλικού τύπου, ισχύος 625W έκαστο και κάθε ένα αποτελείται από 156 κυψέλες (cells).

**Έργα διασύνδεσης φ/β σταθμού με το δίκτυο ηλεκτρικής ενέργειας:**

Η παραγόμενη ηλεκτρική ενέργεια θα μεταφέρεται στο εθνικό δίκτυο μέσω αποκλειστικής γραμμής μέσης τάσης (ΜΤ), που θα αναχωρεί από τον οικίσκο ελέγχου και θα καταλήγει στον νέο υποσταθμό Μέσης Τάσης/Υψηλής Τάσης (ΥΤ), που χωροθετείται εκτός των ορίων του εξεταζόμενου φ/β σταθμού και θα κατασκευαστεί σε κατάλληλο σημείο. Ο υποσταθμός αυτός θα εξυπηρετεί την σύνδεση ενός ακόμη φ/β σταθμού, όμοιας ισχύος, που προτίθεται να αναπτύξει ο ίδιος φορέας σε όμορη περιοχή. Η διασύνδεσή τους με το εθνικό σύστημα μεταφοράς ηλεκτρικής ενέργειας, προτείνεται να γίνει μέσω κατασκευής υπόγειας γραμμής ΜΤ (33kV), που θα καταλήγει σε νέο υποσταθμό ανύψωσης ΥΤ 33/150kV. Ο νέος υποσταθμός προβλέπεται να ανεγερθεί σε έκταση, επαρκούς επιφάνειας, εκτός των ορίων του φ/β σταθμού, πλησίον της γραμμής μεταφοράς ΥΤ 150kV Μούρτος Καναλάκι ΒΙΠΕ Πρέβεζας ΚΥΤ Αράχθου. Η όδευση της γραμμής ΜΤ, από τα όρια του εξεταζόμενου φ/β σταθμού μέχρι το νέο υποσταθμό ανύψωσης, θα είναι υπόγεια και θα ακολουθεί την χάραξη του υφιστάμενου αγροτικού και επαρχιακού οδικού δικτύου της περιοχής.

Η εκτιμώμενη χρονική διάρκεια ολοκλήρωσης των εργασιών προσδιορίζεται, στην παρούσα φάση, σε 12 μήνες.

Σύμφωνα με την Μ.Π.Ε., τα υλικά που θα προκύψουν από τις εκσκαφές θα επαναχρησιμοποιηθούν για την τελική διαμόρφωση του εδάφους καθώς και για τη θραύση/ επιλογή τους ως αδρανή (άμμος, θραυστό).

**ΠΑΡΑΤΗΡΗΣΕΙΣ / ΑΠΟΨΕΙΣ ΕΠΙ ΤΗΣ Μ.Π.Ε.**

Έχοντας υπόψη ότι:

Α) Το έργο, σύμφωνα με την υπ' αριθμ. ΥΠΕΝ/ΔΙΠΑ/53510/3616/ΦΕΚ3327/Β/19.05.2023, κατατάσσεται στην 10Η ομάδα «ΑΠΕ και μεμονωμένοι σταθμοί αποθήκευσης ενέργειας», α/α 2α, «Ηλεκτροπαραγωγή από φ/β στη στεριά», υποκατηγορία Α2, «10<P<200 και L<20» (όπου, P = Εγκατεστημένη ισχύς σε MW κ' L = Μήκος, σε km, υπόγειας ή εναέριας διασυνδετικής γραμμής μεταφοράς ΥΤ ≥ 150KV).

Στις παρατηρήσεις της 10ΗΣ Ομάδας και της υποκατηγορίας, Α2, και συγκεκριμένα, στη Νο 8, αναφέρεται ότι: «έργα ΑΠΕ σε όμορες ή παρακείμενες θέσεις (σε απόσταση μικρότερη των 100μ. μεταξύ των εγγύτερων σημείων τους), με αιτήματα περιβαλλοντικής αδειοδότησης ή απαλλαγής, που υποβάλλονται ταυτόχρονα ή διαδοχικά, από φορέα έργου ίδιο ή αναγόμενο στα ίδια φυσικά ή νομικά πρόσωπα, και τα οποία χρησιμοποιούν ή θα χρησιμοποιήσουν κοινές υποδομές, που θα υλοποιηθούν στο πλαίσιο του ενός εξ αυτών, θεωρούνται ως ενιαίο έργο, κατατασσόμενο στην ίδια κατηγορία/υποκατηγορία, που αντιστοιχεί στο άθροισμα της ισχύος τους ή του μήκους γραμμής σύνδεσης..... Στην τελευταία περίπτωση, απαιτείται εκ νέου περιβαλλοντική αδειοδότηση του συνολικού έργου.....».

Β) Τους παρακάτω χάρτες απεικόνισης των φ/β πάρκων που

α. γειτνιάζουν με το φ/β Σπαθαραίοι 1 και

β. της ευρύτερης περιοχής, οι οποίοι διαθέτουν άδεια εγκατάστασης και παραγωγής

καθώς και αυτών προς αξιολόγηση από τη Ρ.Α.Ε., προκύπτει ότι στην ευρύτερη περιοχή, όπου προτείνεται η εγκατάσταση των φ/β πάρκων «Σπαθαραίοι 1» και «Σπαθαραίοι 2», υπάρχει πολύ μεγάλη συγκέντρωση φ/β πάρκων, χωρίς να μπορούν να εκτιμηθούν οι επιπτώσεις τους σε βάθος χρόνου τόσο στο μικροκλίμα της περιοχής όσο και στην αύξηση του κινδύνου πλημμυρικών επεισοδίων.

ΕΠΙΤΡΟΠΗ ΠΕΡΙΒΑΛΛΟΝΤΟΣ, ΧΩΡΙΚΟΥ ΣΧΕΔΙΑΣΜΟΥ ΚΑΙ ΑΝΑΠΤΥΞΗΣ  
ΠΕΡΙΦΕΡΕΙΑΚΟΥ ΣΥΜΒΟΥΛΙΟΥ ΗΠΕΙΡΟΥ  
ΑΠΟΣΠΑΣΜΑ ΑΠΟ ΠΡΑΚΤΙΚΟ 11<sup>ο</sup>/ 31-08-2023 / ΘΕΜΑ 11<sup>ο</sup>

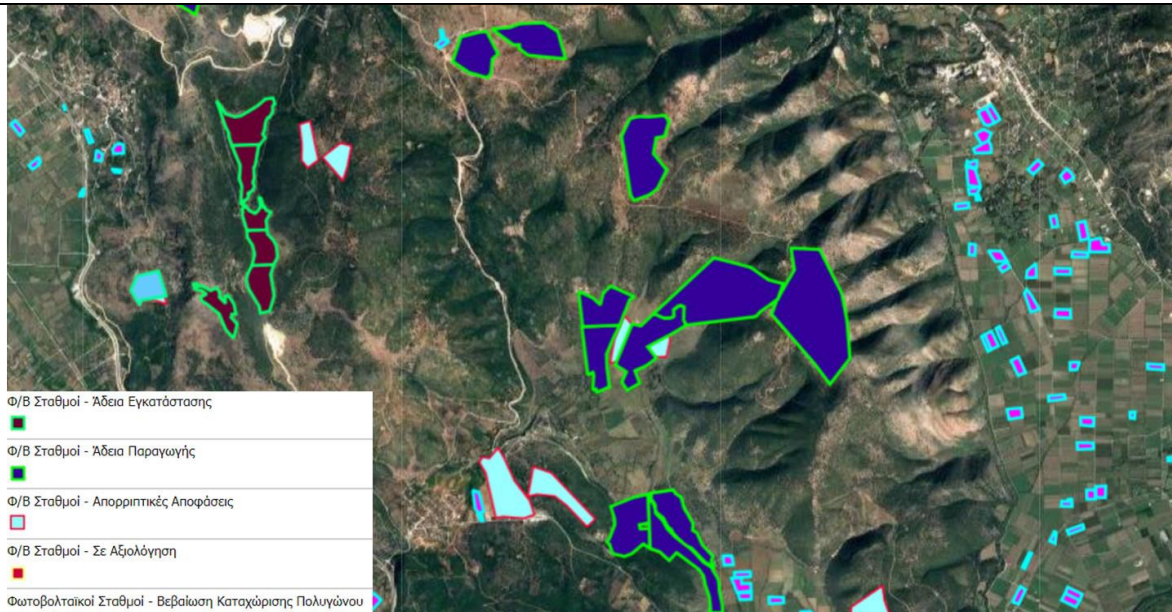

α) Φ/Β πάρκα που γειτνιάζουν με το Φ/Β Σπαθαράιοι 2



β) Χάρτης Φ/Β πάρκων της ευρύτερης περιοχής

Έχοντας υπόψη τις παραπάνω παρατηρήσεις / απόψεις, η Υπηρεσία μας εισηγείται ΑΡΝΗΤΙΚΑ επί της Μ.Π.Ε. του έργου: «Φ/Β πάρκο, εγκατεστημένης ισχύος 20MWp, που θα εγκατασταθεί στη θέση “ΑΓΡΟΚΤΗΜΑ ΣΠΑΘΑΡΑΙΟΙ- ΣΠΑΘΑΡΑΙΟΙ 2”, Δ.Ε. Μαργαρίτι, Δ. Ηγουμενίτσας, Π.Ε. Θεσπρωτίας, Π. Ηπείρου, της εταιρείας THESPRO PLAN I.K.E.».

**δ)** Την θετική με όρους – προϋποθέσεις γνωμοδότηση Περιφερειακής Επιτροπής Χωροταξίας και Περιβάλλοντος (Π.Ε.ΧΩ.Π.) Π.Ε. Θεσπρωτίας (αριθ. πρωτ. 104465/14252/02-08-2023).

**ε)** Την αριθ. πρωτ. 307865/31-07-2023 θετική με όρους γνωμοδότηση της Εφορείας Αρχαιοτήτων Θεσπρωτίας.

**στ)** Την αριθ. πρωτ. 306659/06-07-2023 θετική με όρους γνωμοδότηση της Υπηρεσίας Νεωτέρων Μνημείων & Τεχνικών Έργων Ηπείρου, Βορείου Ιονίου και Δυτικής Μακεδονίας.

**ζ)** Την τοποθέτηση του Προέδρου της Επιτροπής κ. Γοργόλη Βασίλειου ο οποίος παρουσίασε το θέμα και ανέφερε ότι όταν δύο μονάδες έρχονται στην επιτροπή για αδειοδότηση και βρίσκονται σε όμορες περιοχές (ΣΠΑΘΑΡΑΙΟΙ 1 και ΣΠΑΘΑΡΑΙΟΙ 2), τότε αντιμετωπίζονται αθροιστικά ως τις περιβαλλοντικές συνέπειες. Στην προκειμένη περίπτωση, όπως προκύπτει και από την

εισήγηση του Τμήματος Περιβάλλοντος & Υδροοικονομίας ΠΕ Θεσπρωτίας, εντοπίζονται σοβαρές μελλοντικά συνέπειες στο μικροκλίμα της περιοχής. Εισηγήθηκε η Επιτροπή να γνωμοδοτήσει ΑΡΝΗΤΙΚΑ σύμφωνα με την αρνητική εισήγηση της υπηρεσίας.

**η)** Την τοποθέτηση του κ. Κορωναίου Θεόδωρου από την παράταξη «Κοινό των Ηπειρωτών», ο οποίος συμφώνησε με την ΑΡΝΗΤΙΚΗ εισήγηση της υπηρεσίας, αναφέροντας ότι προκύπτουν πολλά χωροταξικά θέματα γιατί δεν υπάρχει ένα συγκεκριμένο σχέδιο χωροθέτησης, στην περιοχή υπάρχουν βοσκότοποι και τα διαχειριστικά σχέδια είναι υπό σύνταξη.

**θ)** Την τοποθέτηση του κ. Λιούρη Θεοχάρη από την παράταξη «Ήπειρος Όλων», ο οποίος ψήφισε ΑΡΝΗΤΙΚΑ.

**ι)** Την τοποθέτηση της κας Ζέκα - Πάσχου Κωνσταντίνας από την παράταξη «Λαϊκή Συσπείρωση», η οποία ψήφισε ΑΡΝΗΤΙΚΑ.

**ια)** Την τοποθέτηση του κ. Γαλατά Ζώη από την παράταξη «Αριστερή Παρέμβαση στην Ήπειρο», ο οποίος ψήφισε ΑΡΝΗΤΙΚΑ γιατί στην περιοχή υπάρχουν εγκατεστημένα πολλά φωτοβολταϊκά.

και ό,τι διατυπώθηκε κατά την διάρκεια της συζήτησης του θέματος, η γνωμοδότησή μας επί του φακέλου της Μελέτης Περιβαλλοντικών Επιπτώσεων (ΜΠΕ) έχει ως εξής:

**Αποφασίζει ΟΜΟΦΩΝΑ**  
**(Απόφαση 11/159/31-08-2023)**

**Γνωμοδοτεί αρνητικά** για το περιεχόμενο της Μελέτης Περιβαλλοντικών Επιπτώσεων του έργου, όπως διαβιβάστηκε με το αριθ. πρωτ. 30832/23-06-2023 έγγραφο του Τμήματος Περιβαλλοντικού Σχεδιασμού της Δ/σης Περιβάλλοντος & Χωρικού Σχεδιασμού Ηπείρου της Αποκεντρωμένης Διοίκησης Ηπείρου - Δυτικής Μακεδονίας.

#### 5. ΣΥΜΠΕΡΑΣΜΑΤΑ ΓΝΩΜΟΔΟΤΗΣΗΣ

A. ΓΝΩΜΟΔΟΤΟΥΜΕ ΘΕΤΙΚΑ ΓΙΑ ΤΗΝ ΥΛΟΠΟΙΗΣΗ ΤΟΥ ΕΡΓΟΥ Η΄ ΤΗΣ ΔΡΑΣΤΗΡΙΟΤΗΤΑΣ ΧΩΡΙΣ ΤΗΝ ΑΠΑΙΤΗΣΗ ΠΡΟΣΘΕΤΩΝ ΟΡΩΝ - ΠΡΟΫΠΟΘΕΣΕΩΝ	<input type="checkbox"/>
B. ΓΝΩΜΟΔΟΤΟΥΜΕ ΘΕΤΙΚΑ ΓΙΑ ΤΗΝ ΥΛΟΠΟΙΗΣΗ ΤΟΥ ΕΡΓΟΥ Η΄ ΤΗΣ ΔΡΑΣΤΗΡΙΟΤΗΤΑΣ ΜΕ ΤΟΥΣ ΟΡΟΥΣ - ΠΡΟΫΠΟΘΕΣΕΙΣ ΠΟΥ ΠΑΡΑΤΙΘΕΝΤΑΙ ΣΤΟ ΣΗΜΕΙΟ 4 ΤΟΥ ΠΑΡΟΝΤΟΣ	<input type="checkbox"/>
<b>Γ. ΓΝΩΜΟΔΟΤΟΥΜΕ ΑΡΝΗΤΙΚΑ ΓΙΑ ΤΗΝ ΥΛΟΠΟΙΗΣΗ ΤΟΥ ΕΡΓΟΥ Η΄ ΤΗΣ ΔΡΑΣΤΗΡΙΟΤΗΤΑΣ ΓΙΑ ΤΟΥΣ ΣΥΓΚΕΚΡΙΜΕΝΟΥΣ ΛΟΓΟΥΣ ΠΟΥ ΠΑΡΑΤΙΘΕΝΤΑΙ ΣΤΟ ΣΗΜΕΙΟ 4 ΤΟΥ ΠΑΡΟΝΤΟΣ</b>	<input checked="" type="checkbox"/>
Δ. ΔΕ ΔΥΝΑΜΕΘΑ ΝΑ ΓΝΩΜΟΔΟΤΗΣΟΥΜΕ ΕΠΙ ΤΗΣ ΔΙΑΒΙΒΑΣΘΕΙΣΑΣ Μ.Π.Ε. ΔΙΟΤΙ ΔΙΑΠΙΣΤΩΝΟΝΤΑΙ ΣΕ ΑΥΤΗ ΟΥΣΙΩΔΕΙΣ ΕΛΛΕΙΨΕΙΣ ΣΕ Ο,ΤΙ ΑΦΟΡΑ ΤΟ ΑΝΤΙΚΕΙΜΕΝΟ ΑΡΜΟΔΙΟΤΗΤΑΣ ΤΗΣ ΥΠΗΡΕΣΙΑΣ ΜΑΣ, ΟΠΩΣ ΑΥΤΕΣ (ΕΛΛΕΙΨΕΙΣ) ΠΑΡΑΤΙΘΕΝΤΑΙ ΣΤΟ ΣΗΜΕΙΟ 4 ΤΟΥ ΠΑΡΟΝΤΟΣ.	<input type="checkbox"/>
Ε. ΔΕ ΔΥΝΑΜΕΘΑ ΝΑ ΓΝΩΜΟΔΟΤΗΣΟΥΜΕ ΕΠΙ ΤΗΣ ΔΙΑΒΙΒΑΣΘΕΙΣΑΣ Μ.Π.Ε. ΔΙΟΤΙ ΔΕΝ ΕΜΠΙΠΤΕΙ ΣΤΟ ΠΕΔΙΟ ΤΩΝ ΚΑΤΑ ΝΟΜΟ ΑΡΜΟΔΙΟΤΗΤΩΝ ΤΗΣ ΥΠΗΡΕΣΙΑΣ ΜΑΣ.	<input type="checkbox"/>
<b>6. ΣΥΝΗΜΜΕΝΑ:</b>	

ΕΠΙΤΡΟΠΗ ΠΕΡΙΒΑΛΛΟΝΤΟΣ, ΧΩΡΙΚΟΥ ΣΧΕΔΙΑΣΜΟΥ ΚΑΙ ΑΝΑΠΤΥΞΗΣ  
ΠΕΡΙΦΕΡΕΙΑΚΟΥ ΣΥΜΒΟΥΛΙΟΥ ΗΠΕΙΡΟΥ  
ΑΠΟΣΠΑΣΜΑ ΑΠΟ ΠΡΑΚΤΙΚΟ 11<sup>ο</sup>/ 31-08-2023 / ΘΕΜΑ 11<sup>ο</sup>

1) Εισηγητικό Σημείωμα της Δ/σης Περιβάλλοντος & Χωρικού Σχεδιασμού Π.Η. - Τμήμα Περιβάλλοντος.	<input checked="" type="checkbox"/>
2) Αντίγραφο του αποδεικτικού δημοσίευσης της Ανακοίνωσης - Πρόσκλησης της Προέδρου του Περιφερειακού Συμβουλίου.	
3) Αντίγραφο των σελίδων των Ημερήσιων Εφημερίδων στις οποίες δημοσιεύθηκε.	

Το παρόν πρακτικό, αφού συντάχθηκε, αναγνώσθηκε και βεβαιώθηκε, υπογράφεται ως εξής:

**Ο ΠΡΟΕΔΡΟΣ ΤΗΣ ΕΠΙΤΡΟΠΗΣ**

**ΒΑΣΙΛΕΙΟΣ ΓΟΡΓΟΛΗΣ**

ΑΝΤΙΠΕΡΙΦΕΡΕΙΑΡΧΗΣ  
ΠΕΡΙΒΑΛΛΟΝΤΟΣ, ΑΝΑΠΤΥΞΗΣ & ΕΜΠΟΡΙΟΥ

Ακριβές Απόσπασμα  
από το Πρακτικό 11ο/31-08-2023

**Η Γραμματέας**  
(πρακτικογράφος)

Βαγιούλα Διαμάντη

**ΤΑ ΜΕΛΗ ΤΗΣ ΕΠΙΤΡΟΠΗΣ**

1. Σίμου - Τάσιου Αναστασία
2. Κατέρης Ιωάννης
3. Γαϊτανίδης Πρόδρομος
4. Λάμπρου Αλκιβιάδης
5. Φώτης Φώτιος
6. Σιαράβας Κωνσταντίνος (αναπληρωματικό μέλος)
7. Μητροκώστα Παναγιώτα (αναπληρωματικό μέλος)
8. Κορωνάιος Θεόδωρος
9. Λιούρης Θεοχάρης
10. Ζέκα - Πάσχου Κωνσταντίνα
11. Ζώης Γαλατάς

**Απόσπασμα από το Πρακτικό 11ο / 31-08-2023**

**ΘΕΜΑ 12ο:** Έγκριση Πρακτικού της Επιτροπής παραλαβής του Έργου «Δικτύωση και Προβολή του Τουρισμού της Περιφέρειας Ηπείρου»

Η Επιτροπή Περιβάλλοντος Χωρικού Σχεδιασμού & Ανάπτυξης του Περιφερειακού Συμβουλίου Ηπείρου λαμβάνοντας υπόψη:

α) Το από 31-07-2023 πρακτικό της Επιτροπής παραλαβής υλικών και διαπίστωσης εργασιών τουριστικού χαρακτήρα Περιφέρειας Ηπείρου, στο οποίο αναφέρονται τα εξής:

**ΠΡΑΚΤΙΚΟ**

Η επιτροπή παραλαβής υλικών και διαπίστωσης εργασιών τουριστικού χαρακτήρα της Περιφέρειας Ηπείρου που συγκροτήθηκε με την αριθ. πρωτ. 153851/1762/29-10-2018 απόφαση του Περιφερειάρχη Ηπείρου (ΑΔΑ: ΨΩΕΩ7Λ9-361), αποτελούμενη από τους εξής υπαλλήλους της Περιφέρειας Ηπείρου:

1. **Ιουλία Μαρκούλα**
2. **Σοφία Φούκη**
3. **Ασημούλα Γαβριηλίδου**

συνεδρίασε σήμερα **31-7-2023**, ημέρα **Δευτέρα** στα γραφεία της Δ/σης Δια Βίου Μάθησης, Απασχόλησης, Εμπορίου και Τουρισμού της Περιφέρειας Ηπείρου, Πλατεία Πύρρου 1 στα Ιωάννινα με παρόντα όλα τα μέλη της προκειμένου να εισηγηθεί την τροποποίηση όρων της από **30-3-2022** υπογραφείσας Εκτελεστικής Σύμβασης που αφορά στην υλοποίηση του υποέργου «**Ειδικές προωθητικές εκδηλώσεις**», στο πλαίσιο του έργου «**Δικτύωση και Προβολή του τουρισμού της Περιφέρειας Ηπείρου**» με κωδ. MIS «**5007948**» (ΑΔΑΜ: 17PROC002274108).

Η επιτροπή, αφού έλαβε υπόψη:

1. Τις διατάξεις του άρθρου 132 του Ν.4412/16.
2. Την από 10-12-2018 Συμφωνία – Πλαίσιο (ΑΔΑΜ: 18SYMV004165973) και ειδικότερα τα διαλαμβανόμενα στο άρθρο 2, παρ. 1, όπου αναφέρεται ότι «**Η διάρκεια εκτέλεσης των Εκτελεστικών συμβάσεων, που συνάπτονται εντός του χρόνου υλοποίησης της Συμφωνίας – Πλαίσιο, ορίζεται σε καθεμία από αυτές και μπορεί να υπερβαίνει το χρόνο λήξης της Συμφωνίας- Πλαίσιο**».
3. Την από **30-3-2022** Εκτελεστική Σύμβαση του υποέργου «**Ειδικές προωθητικές εκδηλώσεις**» (ΑΔΑΜ: 22SYMV010325334).
4. Το γεγονός ότι η προβλεπόμενη στην πρόταση του Αναδόχου ειδική προωθητική εκδήλωση στο Τελ Αβίβ δεν είναι δυνατό να πραγματοποιηθεί επειδή εξαιτίας πολιτικών γεγονότων στο Ισραήλ τέθηκε θέμα ασφάλειας και επομένως θα πρέπει να αντικατασταθεί με άλλη χώρα - στόχο.
5. Το γεγονός ότι εξαιτίας της πανδημίας COVID-19 δεν κατέστη δυνατή η υλοποίηση του 2<sup>ου</sup> Γαστρονομικού Φεστιβάλ.
6. Το γεγονός ότι λόγω της πανδημίας COVID-19 δεν υλοποιήθηκε η προβλεπόμενη συμμετοχή της Περιφέρειας Ηπείρου στην έκθεση ITB 2020, η οποία ματαιώθηκε (πληρώθηκαν μόνο οι δαπάνες που είχαν ήδη πραγματοποιηθεί) και επομένως υπάρχει υπόλοιπο πίστωσης **24.415,62 €**, το οποίο δεν επαρκεί για να καλύψει έξοδα συμμετοχής σε νέα έκθεση.
7. Το γεγονός ότι θα πρέπει ο Ανάδοχος μετά το πέρας της υλοποίησης όλων των δράσεων του έργου να εκπονήσει απολογιστική έκθεση για το σύνολο του προγράμματος.

**αποφασίζει**

ΕΠΙΤΡΟΠΗ ΠΕΡΙΒΑΛΛΟΝΤΟΣ, ΧΩΡΙΚΟΥ ΣΧΕΔΙΑΣΜΟΥ ΚΑΙ ΑΝΑΠΤΥΞΗΣ  
ΠΕΡΙΦΕΡΕΙΑΚΟΥ ΣΥΜΒΟΥΛΙΟΥ ΗΠΕΙΡΟΥ  
ΑΠΟΣΠΑΣΜΑ ΑΠΟ ΠΡΑΚΤΙΚΟ 11<sup>ο</sup>/ 31-08-2023 / ΘΕΜΑ 12<sup>ο</sup>

Εισηγείται την τροποποίηση των παρακάτω άρθρων της από 30-3-2022 Εκτελεστικής Σύμβασης του υποέργου «Ειδικές προωθητικές εκδηλώσεις» (ΑΔΑΜ: 22ΣΥΜΒ010325334), ως εξής:

1. Την τροποποίηση του άρθρου 1 (ΑΝΤΙΚΕΙΜΕΝΟ) ως εξής:

- Αντικατάσταση της προβλεπόμενης στην πρόταση του Αναδόχου ειδικής προωθητικής εκδήλωσης στο Τελ Αβίβ με νέα εκδήλωση στη **Βουδαπέστη**, με τους ίδιους όρους υλοποίησης που προβλέπονται στην εγκεκριμένη πρόταση του Αναδόχου.
- Ένταξη δράσης με τίτλο «**Διοργάνωση τοπικού γαστρονομικού φεστιβάλ**». Το φεστιβάλ θα διοργανωθεί στα Ιωάννινα το προσεχές διάστημα, με τους όρους υλοποίησης που προβλέπονται στην εγκεκριμένη πρόταση του Αναδόχου και τη διακήρυξη του έργου.
- Ένταξη δράσης με τίτλο «**Αναπαραγωγή εντύπων με ενσωματωμένο QR CODE**». Συγκεκριμένα, θα γίνει αναπαραγωγή των εντύπων:

<ul style="list-style-type: none"> <li>• ΘΕΜΑΤΙΚΑ ΦΥΛΛΑΔΙΑ</li> <li>• Θρησκευτικός 2.000 τμχ., Γαστρονομικός 2.000 τμχ., Περιπέτεια 5.000 τμχ., Πολιτισμού 5.000 τμχ., Φυσιολατρικός 5.000 τμχ., Θαλάσσιος 5.000 τμχ.</li> </ul>
<ul style="list-style-type: none"> <li>• ΤΟΥΡΙΣΤΙΚΟΣ ΧΑΡΤΗΣ</li> <li>• Γενικός τουριστικός χάρτης ελληνικά, αγγλικά 2.000 τμχ.</li> </ul>
<ul style="list-style-type: none"> <li>• ΤΟΥΡΙΣΤΙΚΟΣ ΟΔΗΓΟΣ</li> <li>• Τουριστικός οδηγός ελληνικά, αγγλικά 1.500 τμχ.</li> </ul>
<ul style="list-style-type: none"> <li>• ΕΡΓΑΣΙΕΣ ΠΡΟΣΑΡΜΟΓΗΣ ΑΝΑ ΜΑΚΕΤΑ</li> <li>• 6 θεματικά α όψη, 1 οδηγός οπισθόφυλλο, 1 χάρτης α όψη</li> </ul>
<ul style="list-style-type: none"> <li>• ΑΝΑΣΧΕΔΙΑΣΜΟΣ ΜΑΚΕΤΑΣ</li> <li>• 1 χάρτης β όψη</li> </ul>

- Ένταξη δράσης με τίτλο «**Απολογισμός του Προγράμματος Τουριστικής Προβολής Περιφέρειας Ηπείρου**», με τους όρους που προβλέπονται στη διακήρυξη του έργου.

2. Την τροποποίηση του άρθρου 2 (ΔΙΑΡΚΕΙΑ ΤΗΣ ΕΚΤΕΛΕΣΤΙΚΗΣ ΣΥΜΒΑΣΗΣ) ως εξής:

- Η λήξη των δράσεων «Ειδικές προωθητικές εκδηλώσεις», «Διοργάνωση τοπικού γαστρονομικού φεστιβάλ» και «Αναπαραγωγή εντύπων με ενσωματωμένο QR CODE» ορίζεται στις 31-10-2023.

- Η λήξη της δράσης «Απολογισμός του Προγράμματος Τουριστικής Προβολής Περιφέρειας Ηπείρου» ορίζεται σε ένα (1) μήνα από την ολοκλήρωση της υλοποίησης των επί μέρους προωθητικών ενεργειών της Συμφωνίας – Πλαίσιο, δηλαδή στις 30-11-2023.

3. Την τροποποίηση του άρθρου 3 (ΑΜΟΙΒΗ – ΤΡΟΠΟΣ ΠΛΗΡΩΜΗΣ) ως εξής:

- Η συνολική αμοιβή του Αναδόχου ορίζεται σε 194.535,62 € (Προϋπολογισμός χωρίς ΦΠΑ 157.690,02 € + ΦΠΑ 24% 37.845,60 €) και επιμερίζεται στις δράσεις ως εξής:

– Δράση «Ειδικές προωθητικές εκδηλώσεις»: 122.950,40 € (Προϋπολογισμός χωρίς ΦΠΑ 99.960,00 € + ΦΠΑ 24% 23.990,40 €).

– Δράση «Διοργάνωση τοπικού γαστρονομικού φεστιβάλ»: 44069,60 € (Προϋπολογισμός χωρίς ΦΠΑ 35.540,00 € + ΦΠΑ 24% 8.529,60 €). Το ποσό ορίζεται με βάση την οικονομική προσφορά του Αναδόχου.

– Δράση «Αναπαραγωγή εντύπων με ενσωματωμένο QR CODE»: 24.415,62 € (Προϋπολογισμός χωρίς ΦΠΑ 19.690,02 € + ΦΠΑ 24% 4.725,60 €). Το ποσό ορίζεται με βάση την οικονομική προσφορά του Αναδόχου.

– Δράση «Απολογισμός του Προγράμματος Τουριστικής Προβολής Περιφέρειας Ηπείρου»: 3.100,00 € (Προϋπολογισμός χωρίς ΦΠΑ 2.500,00 € + ΦΠΑ 24% 600,00 €). Το ποσό ορίζεται με βάση την οικονομική προσφορά του Αναδόχου.

- Η πληρωμή του Αναδόχου θα γίνει ως εξής:

ΕΠΙΤΡΟΠΗ ΠΕΡΙΒΑΛΛΟΝΤΟΣ, ΧΩΡΙΚΟΥ ΣΧΕΔΙΑΣΜΟΥ ΚΑΙ ΑΝΑΠΤΥΞΗΣ  
ΠΕΡΙΦΕΡΕΙΑΚΟΥ ΣΥΜΒΟΥΛΙΟΥ ΗΠΕΙΡΟΥ  
ΑΠΟΣΠΑΣΜΑ ΑΠΟ ΠΡΑΚΤΙΚΟ 11<sup>ο</sup>/ 31-08-2023 / ΘΕΜΑ 12<sup>ο</sup>

–Για τη δράση «Ειδικές προωθητικές εκδηλώσεις» η καταβολή της ως άνω αμοιβής θα γίνει τμηματικά, με την παραλαβή των αντίστοιχων παραδοτέων, έναντι των νόμιμων παραστατικών, όπως προβλέπεται στην από 30-3-2022 υπογραφείσα Εκτελεστική Σύμβαση.

–Για τις δράσεις **Διοργάνωση τοπικού γαστρονομικού φεστιβάλ**», **«Αναπαραγωγή εντύπων με ενσωματωμένο QR CODE»** και **«Απολογισμός του Προγράμματος Τουριστικής Προβολής Περιφέρειας Ηπείρου»** η καταβολή της αντίστοιχης ως άνω αμοιβής θα γίνει με την ολοκλήρωσή τους.

Το παρόν πρακτικό διαβάστηκε και υπογράφηκε από την επιτροπή σε 5 αντίτυπα.

### Η ΕΠΙΤΡΟΠΗ

**β)** Την εισήγηση της κας Ιουλίας Μαρούλα, προϊσταμένης της Δ/σης Δια Βίου Μάθησης, Απασχόλησης, Εμπορίου και Τουρισμού της Περιφέρειας Ηπείρου, η οποία εξήγησε ότι οι αλλαγές που εισηγείται η Επιτροπή, αφορούν διαδικαστικά θέματα στο πρόγραμμα τουριστικής προβολής και μια αλλαγή που γίνεται για λόγους ασφαλείας στη μετακίνηση, η ειδικής προωθητική εκδήλωση στο Τελ Αβίβ να αντικατασταθεί με νέα εκδήλωση στη Βουδαπέστη, με τους ίδιους όρους υλοποίησης που προβλέπονται στην εγκεκριμένη πρόταση του Αναδόχου.

**γ)** Την τοποθέτηση του κ. Γοργόλη Βασιλείου ο οποίος παρουσίασε το θέμα και εισηγήθηκε η Επιτροπή να γνωμοδοτήσει ΘΕΤΙΚΑ.

**δ)** Την τοποθέτηση του κ. Κορωναίου Θεόδωρου από την παράταξη «Κοινό των Ηπειρωτών», ο οποίος ψήφισε ΘΕΤΙΚΑ.

**ε)** Την τοποθέτηση του κ. Λιούρη Θεοχάρη από την παράταξη «Ήπειρος Όλων», ο οποίος ψήφισε ΘΕΤΙΚΑ.

**στ)** Την τοποθέτηση της κας Ζέκα-Πάσχου Κωνσταντίνας από την παράταξη «Λαϊκή Συσπείρωση Ηπείρου», η οποία ψήφισε ΑΡΝΗΤΙΚΑ γιατί ανέφερε ότι διαφωνεί γενικά με όλο το πρόγραμμα τουριστικής προβολής.

**ζ)** Την τοποθέτηση του κ. Γαλατά Ζώη από την παράταξη «Αριστερή Παρέμβαση στην Ήπειρο», ο οποίος ψήφισε ΑΡΝΗΤΙΚΑ.

και ό,τι διατυπώθηκε κατά την διάρκεια της συζήτησης του θέματος:

### Αποφασίζει ΚΑΤΑ ΠΛΕΙΟΨΗΦΙΑ

### (Απόφαση 11/160/31-08-2023)

**Εγκρίνει** το από 31-07-2023 Πρακτικό της Επιτροπής παραλαβής υλικών και διαπίστωσης εργασιών τουριστικού χαρακτήρα της Περιφέρειας Ηπείρου, που συγκροτήθηκε με την αριθ. πρωτ. **153851/1762/29-10-2018** απόφαση του Περιφερειάρχη Ηπείρου, και τις τροποποιήσεις που εισηγείται για την υλοποίηση του υποέργου «**Ειδικές προωθητικές εκδηλώσεις**», στο πλαίσιο του έργου «**Δικτύωση και Προβολή του τουρισμού της Περιφέρειας Ηπείρου**» με κωδ. MIS «**5007948**» (ΑΔΑΜ: 17PROC002274108).

- ΚΑΤΑΨΗΦΙΣΕ η κα Ζέκα-Πάσχου Κωνσταντίνα από την παράταξη «Λαϊκή Συσπείρωση»
- ΚΑΤΑΨΗΦΙΣΕ ο κ. Ζώης Γαλατάς από την παράταξη «Αριστερή Παρέμβαση στην Ήπειρο».



ΕΠΙΤΡΟΠΗ ΠΕΡΙΒΑΛΛΟΝΤΟΣ, ΧΩΡΙΚΟΥ ΣΧΕΔΙΑΣΜΟΥ ΚΑΙ ΑΝΑΠΤΥΞΗΣ  
ΠΕΡΙΦΕΡΕΙΑΚΟΥ ΣΥΜΒΟΥΛΙΟΥ ΗΠΕΙΡΟΥ  
ΑΠΟΣΠΑΣΜΑ ΑΠΟ ΠΡΑΚΤΙΚΟ 11<sup>ο</sup>/ 31-08-2023 / ΘΕΜΑ 12<sup>ο</sup>

Το παρόν πρακτικό, αφού συντάχθηκε, αναγνώσθηκε και βεβαιώθηκε, υπογράφεται ως εξής:

**Ο ΠΡΟΕΔΡΟΣ ΤΗΣ ΕΠΙΤΡΟΠΗΣ**

**ΒΑΣΙΛΕΙΟΣ ΓΟΡΓΟΛΗΣ**

ΑΝΤΙΠΕΡΙΦΕΡΕΙΑΡΧΗΣ  
ΠΕΡΙΒΑΛΛΟΝΤΟΣ, ΑΝΑΠΤΥΞΗΣ & ΕΜΠΟΡΙΟΥ

Ακριβές Απόσπασμα  
από το Πρακτικό 11ο/31-08-2023

**Η Γραμματέας**  
(πρακτικογράφος)

Βαγιούλα Διαμάντη

**ΤΑ ΜΕΛΗ ΤΗΣ ΕΠΙΤΡΟΠΗΣ**

1. Σίμου – Τάσιου Αναστασία
2. Κατέρης Ιωάννης
3. Γαϊτανίδης Πρόδρομος
4. Λάμπρου Αλκιβιάδης
5. Φώτης Φώτιος
6. Σιαράβας Κωνσταντίνος (αναπληρωματικό μέλος)
7. Μητροκόστα Παναγιώτα (αναπληρωματικό μέλος)
8. Κορωναίος Θεόδωρος
9. Λιούρης Θεοχάρης
10. Ζέκα – Πάσχου Κωνσταντίνα
11. Ζώης Γαλατάς

**Απόσπασμα από το Πρακτικό 11ο / 31-08-2023**

**ΘΕΜΑ 13ο:** Έγκριση Πρωτοκόλλων Παραλαβής («ΓΑΛΑΚΤΟΚΟΜΙΚΟ ΠΡΟΪΟΝ ΦΕΤΑ (ΠΟΠ)») της Επιτροπής Παρακολούθησης και Παραλαβής της Πράξης «ΑΠΟΚΕΝΤΡΩΜΕΝΕΣ ΠΡΟΜΗΘΕΙΕΣ ΤΡΟΦΙΜΩΝ ΚΑΙ ΒΑΣΙΚΗΣ ΥΛΙΚΗΣ ΣΥΝΔΡΟΜΗΣ, ΔΙΟΙΚΗΤΙΚΕΣ ΔΑΠΑΝΕΣ ΚΑΙ ΠΑΡΟΧΗ ΣΥΝΟΔΕΥΤΙΚΩΝ ΜΕΤΡΩΝ 2015-2016/ΚΣ Π.Ε. ΠΡΕΒΕΖΑΣ» με κωδικό ΟΠΣ 5000146 λόγω αναπροσαρμογής των τιμών στα συμβατικά είδη (Τρόφιμα) της Σύμβασης υπ' αριθ. 149490/5051/28-09-2022 (22SYMV011323352) (διανομής τροφίμων ΤΕΒΑ 7-8-9 Ιουνίου 2023).

Η Επιτροπή Περιβάλλοντος Χωρικού Σχεδιασμού & Ανάπτυξης του Περιφερειακού Συμβουλίου Ηπείρου λαμβάνοντας υπόψη:

1) Το αριθ. πρωτ. 1815/28-07-2023 έγγραφο – εισήγηση του Τμήματος Κοινωνικής Αλληλεγγύης της Διεύθυνσης Δημόσιας Υγείας & Κοινωνικής Μέριμνας ΠΕ Πρέβεζας, στο οποίο αναφέρονται τα εξής:

*«ΕΙΣΗΓΟΥΜΑΣΤΕ Την έγκριση της παραλαβής 1.728 τμχ. του προϊόντος «ΓΑΛΑΚΤΟΚΟΜΙΚΟ ΠΡΟΪΟΝ ΦΕΤΑ (ΠΟΠ)» και 2.385 τμχ. του προϊόντος «ΕΛΛΙΟΛΑΔΑΟ ΕΞ. ΠΑΡΘΕΝΟ», (διανομής τροφίμων ΤΕΒΑ, 07-08-09 Ιουνίου 2023) με αναπροσαρμογή της τιμής στο συμβατικό είδος «ΓΑΛΑΚΤΟΚΟΜΙΚΟ ΠΡΟΪΟΝ ΦΕΤΑ (ΠΟΠ)», σύμφωνα το από 15-05-2023 6ο Πρακτικό – Θέμα 1ο (ΑΔΑ: ΨΜΗΖ7Λ9-Δ52) της Επιτροπής Περιβάλλοντος, Χωρικού Σχεδιασμού και Ανάπτυξης Περιφερειακού Συμβουλίου Ηπείρου, με το οποίο εγκρίνεται η παράταση και τροποποίηση και η αναπροσαρμογή των τιμών στα συμβατικά είδη της Σύμβασης υπ' αριθ. 149490/5051/28-09-2022 (22SYMV011323352)».*

2) Το από 07-06-2023 πρωτόκολλο παραλαβής (αριθ. πρωτ. 1309/07-06-2023) της Επιτροπής Παραλαβής Αποκεντρωμένων Προμηθειών Π.Ε. Πρέβεζας (ωφελούμενοι Δήμου Ζηρού).

3) Το από 08-06-2023 πρωτόκολλο παραλαβής (αριθ. πρωτ. 1335/08-06-2023) της Επιτροπής Παραλαβής Αποκεντρωμένων Προμηθειών Π.Ε. Πρέβεζας (ωφελούμενοι Δήμου Πρέβεζας, της Ι.Μ. Νικοπόλεως και Πρεβέζης και του Ινστιτούτου ΠΡΟΛΗΨΙΣ).

4) Το από 09-06-2023 πρωτόκολλο παραλαβής (αριθ. πρωτ. 1350/09-06-2023) της Επιτροπής Παραλαβής Αποκεντρωμένων Προμηθειών Π.Ε. Πρέβεζας (ωφελούμενοι Δήμου Πάργας).

5) Την τοποθέτηση του κ. Γοργόλη Βασιλείου ο οποίος παρουσίασε το θέμα και εισηγήθηκε η Επιτροπή να γνωμοδοτήσει ΘΕΤΙΚΑ.

6) Την τοποθέτηση του κ. Κορωναίου Θεόδωρου από την παράταξη «Κοινό των Ηπειρωτών», ο οποίος ψήφισε ΘΕΤΙΚΑ

7) Την τοποθέτηση του κ. Λιούρη Θεοχάρη από την παράταξη «Ηπειρος Όλων», ο οποίος ψήφισε ΘΕΤΙΚΑ.

8) Την τοποθέτηση της κας Ζέκα-Πάσχου Κωνσταντίνας από την παράταξη «Λαϊκή Συσπείρωση Ηπείρου», η οποία ψήφισε ΘΕΤΙΚΑ,

9) Την τοποθέτηση του κ. Γαλατά Ζώη από την παράταξη «Αριστερή Παρέμβαση στην Ήπειρο», ο οποίος ψήφισε ΘΕΤΙΚΑ.

και ό,τι διατυπώθηκε κατά την διάρκεια της συζήτησης του θέματος:

**Αποφασίζει ΟΜΟΦΩΝΑ**

**(Απόφαση 11/161/31-08-2023)**

ΕΠΙΤΡΟΠΗ ΠΕΡΙΒΑΛΛΟΝΤΟΣ, ΧΩΡΙΚΟΥ ΣΧΕΔΙΑΣΜΟΥ ΚΑΙ ΑΝΑΠΤΥΞΗΣ  
ΠΕΡΙΦΕΡΕΙΑΚΟΥ ΣΥΜΒΟΥΛΙΟΥ ΗΠΕΙΡΟΥ  
ΑΠΟΣΠΑΣΜΑ ΑΠΟ ΠΡΑΚΤΙΚΟ 11<sup>ο</sup>/ 31-08-2023 / ΘΕΜΑ 13<sup>ο</sup>

**Εγκρίνει** την παραλαβή 1.728 τμχ. του προϊόντος «ΓΑΛΑΚΤΟΚΟΜΙΚΟ ΠΡΟΪΟΝ ΦΕΤΑ (ΠΟΠ)» και 2.385 τμχ. του προϊόντος «ΕΛΑΙΟΛΑΔΑΟ ΕΞ. ΠΑΡΘΕΝΟ», (διανομής τροφίμων ΤΕΒΑ, 07-08-09 Ιουνίου 2023) σύμφωνα με την εισήγηση της υπηρεσίας και τα αριθ. πρωτ. 1309/07-06-2023, 1335/08-06-2023 και 1350/09-06-2023 πρωτόκολλα παραλαβής της Επιτροπής Παραλαβής Αποκεντρωμένων Προμηθειών Π.Ε. Πρέβεζας.

Το παρόν πρακτικό, αφού συντάχθηκε, αναγνώσθηκε και βεβαιώθηκε, υπογράφεται ως εξής:

**Ο ΠΡΟΕΔΡΟΣ ΤΗΣ ΕΠΙΤΡΟΠΗΣ**

**ΒΑΣΙΛΕΙΟΣ ΓΟΡΓΟΛΗΣ**

ΑΝΤΙΠΕΡΙΦΕΡΕΙΑΡΧΗΣ  
ΠΕΡΙΒΑΛΛΟΝΤΟΣ, ΑΝΑΠΤΥΞΗΣ & ΕΜΠΟΡΙΟΥ

Ακριβές Απόσπασμα  
από το Πρακτικό 11ο/31-08-2023

**Η Γραμματέας**  
(πρακτικογράφος)

Βαγιούλα Διαμάντη

**ΤΑ ΜΕΛΗ ΤΗΣ ΕΠΙΤΡΟΠΗΣ**

1. Σίμου – Τάσιου Αναστασία
2. Κατέρης Ιωάννης
3. Γαϊτανίδης Πρόδρομος
4. Λάμπρου Αλκιβιάδης
5. Φώτης Φώτιος
6. Σιαράβας Κωνσταντίνος (αναπληρωματικό μέλος)
7. Μητροκόστα Παναγιώτα (αναπληρωματικό μέλος)
8. Κορωναίος Θεόδωρος
9. Λιούρης Θεοχάρης
10. Ζέκα – Πάσχου Κωνσταντίνα
11. Ζώης Γαλατάς

**Απόσπασμα από το Πρακτικό 11ο / 31-08-2023**

**ΘΕΜΑ 14ο:** Έγκριση Πρωτοκόλλων Παραλαβής («ΟΔΟΝΤΟΚΡΕΜΕΣ», «ΟΔΟΝΤΟΒΟΥΡΤΣΕΣ») της Επιτροπής Παρακολούθησης και Παραλαβής της Πράξης «ΑΠΟΚΕΝΤΡΩΜΕΝΕΣ ΠΡΟΜΗΘΕΙΕΣ ΤΡΟΦΙΜΩΝ ΚΑΙ ΒΑΣΙΚΗΣ ΥΛΙΚΗΣ ΣΥΝΔΡΟΜΗΣ, ΔΙΟΙΚΗΤΙΚΕΣ ΔΑΠΑΝΕΣ ΚΑΙ ΠΑΡΟΧΗ ΣΥΝΟΔΕΥΤΙΚΩΝ ΜΕΤΡΩΝ 2015-2016/ ΚΣ Π.Ε. ΠΡΕΒΕΖΑΣ» με κωδικό ΟΠΣ 5000146 λόγω αναπροσαρμογής των τιμών στα συμβατικά είδη (ΒΥΣ) της Σύμβασης υπ' αριθ. 149490/5051/28-09-2022 (22ΣΥΜV011323352) (διανομής τροφίμων ΤΕΒΑ 7-8-9 Ιουνίου 2023).

Η Επιτροπή Περιβάλλοντος Χωρικού Σχεδιασμού & Ανάπτυξης του Περιφερειακού Συμβουλίου Ηπείρου λαμβάνοντας υπόψη:

**1)** Το αριθ. πρωτ. 1816/28-07-2023 έγγραφο - εισήγηση του Τμήματος Κοινωνικής Αλληλεγγύης της Διεύθυνσης Δημόσιας Υγείας & Κοινωνικής Μέριμνας ΠΕ Πρέβεζας, στο οποίο αναφέρονται τα εξής:

*«ΕΙΣΗΓΟΥΜΑΣΤΕ Την έγκριση της παραλαβής 2.029 τμχ του προϊόντος «ΟΔΟΝΤΟΚΡΕΜΕΣ» και 2.029 τμχ του προϊόντος «ΟΔΟΝΤΟΒΟΥΡΤΣΕΣ», (συνόλου διανομής ειδών βασικής υλικής συνδρομής ΤΕΒΑ, 07-08-09 Ιουνίου 2023) με αναπροσαρμογή των τιμών στα συμβατικά είδη «ΟΔΟΝΤΟΚΡΕΜΕΣ», «ΟΔΟΝΤΟΒΟΥΡΤΣΕΣ», σύμφωνα το από 15-05-2023 6<sup>ο</sup> Πρακτικό – Θέμα 1ο (ΑΔΑ: ΨΜΗΖ7Λ9-Δ52) της Επιτροπής Περιβάλλοντος, Χωρικού Σχεδιασμού και Ανάπτυξης Περιφερειακού Συμβουλίου Ηπείρου, με το οποίο εγκρίνεται η παράταση και τροποποίηση και η αναπροσαρμογή των τιμών στα συμβατικά είδη της Σύμβασης υπ' αριθ. 149490/5051/28-09-2022 (22ΣΥΜV011323352)».*

**2)** Το από 07-06-2023 πρωτόκολλο παραλαβής (αριθ. πρωτ. 1308/07-06-2023) της Επιτροπής Παραλαβής Αποκεντρωμένων Προμηθειών Π.Ε. Πρέβεζας (ωφελούμενοι Δήμου Ζηρού).

**3)** Το από 08-06-2023 πρωτόκολλο παραλαβής (αριθ. πρωτ. 1334/08-06-2023) της Επιτροπής Παραλαβής Αποκεντρωμένων Προμηθειών Π.Ε. Πρέβεζας (ωφελούμενοι Δήμου Πρέβεζας, της Ι.Μ. Νικοπόλεως και Πρεβέζης και του Ινστιτούτου ΠΡΟΛΗΨΙΣ).

**4)** Το από 09-06-2023 πρωτόκολλο παραλαβής (αριθ. πρωτ. 1349/09-06-2023) της Επιτροπής Παραλαβής Αποκεντρωμένων Προμηθειών Π.Ε. Πρέβεζας (ωφελούμενοι Δήμου Πάργας).

**5)** Την τοποθέτηση του κ. Γοργόλη Βασίλειου ο οποίος παρουσίασε το θέμα και εισηγήθηκε η Επιτροπή να γνωμοδοτήσει ΘΕΤΙΚΑ.

**6)** Την τοποθέτηση του κ. Κορωναίου Θεόδωρου από την παράταξη «Κοινό των Ηπειρωτών», ο οποίος ψήφισε ΘΕΤΙΚΑ

**7)** Την τοποθέτηση του κ. Λιούρη Θεοχάρη από την παράταξη «Ηπειρος Όλων», ο οποίος ψήφισε ΘΕΤΙΚΑ.

**8)** Την τοποθέτηση της κας Ζέκα-Πάσχου Κωνσταντίνας από την παράταξη «Λαϊκή Συσπείρωση Ηπείρου», η οποία ψήφισε ΘΕΤΙΚΑ,

**9)** Την τοποθέτηση του κ. Γαλατά Ζώη από την παράταξη «Αριστερή Παρέμβαση στην Ήπειρο», ο οποίος ψήφισε ΘΕΤΙΚΑ.

και ό,τι διατυπώθηκε κατά την διάρκεια της συζήτησης του θέματος:

**Αποφασίζει ΟΜΟΦΩΝΑ**  
**(Απόφαση 11/162/31-08-2023)**

**Εγκρίνει** την παραλαβή 2.029 τμχ του προϊόντος «ΟΔΟΝΤΟΚΡΕΜΕΣ» και 2.029 τμχ του προϊόντος «ΟΔΟΝΤΟΒΟΥΡΤΣΕΣ», (συνόλου διανομής ειδών βασικής υλικής συνδρομής ΤΕΒΑ, 07-08-09 Ιουνίου 2023) σύμφωνα με την εισήγηση της υπηρεσίας και τα αριθ. πρωτ. 1308/07-06-2023, 1334/08-06-2023 και 1349/09-06-2023 πρωτόκολλα παραλαβής της Επιτροπής Παραλαβής Αποκεντρωμένων Προμηθειών Π.Ε. Πρέβεζας.

Το παρόν πρακτικό, αφού συντάχθηκε, αναγνώσθηκε και βεβαιώθηκε, υπογράφεται ως εξής:

**Ο ΠΡΟΕΔΡΟΣ ΤΗΣ ΕΠΙΤΡΟΠΗΣ****ΒΑΣΙΛΕΙΟΣ ΓΟΡΓΟΛΗΣ**ΑΝΤΙΠΕΡΙΦΕΡΕΙΑΡΧΗΣ  
ΠΕΡΙΒΑΛΛΟΝΤΟΣ, ΑΝΑΠΤΥΞΗΣ & ΕΜΠΟΡΙΟΥΑκριβές Απόσπασμα  
από το Πρακτικό 11ο/31-08-2023**Η Γραμματέας**  
(πρακτικογράφος)

Βαγιούλα Διαμάντη

**ΤΑ ΜΕΛΗ ΤΗΣ ΕΠΙΤΡΟΠΗΣ**

1. Σίμου – Τάσιου Αναστασία
2. Κατέρης Ιωάννης
3. Γαϊτανίδης Πρόδρομος
4. Λάμπρου Αλκιβιάδης
5. Φώτης Φώτιος
6. Σιαράβας Κωνσταντίνος (αναπληρωματικό μέλος)
7. Μητροκόστα Παναγιώτα (αναπληρωματικό μέλος)
8. Κορωνάιος Θεόδωρος
9. Λιούρης Θεοχάρης
10. Ζέκα – Πάσχου Κωνσταντίνα
11. Ζώης Γαλατάς

**Απόσπασμα από το Πρακτικό 11ο / 31-08-2023**

**ΘΕΜΑ 15ο:** Έγκριση Πρωτοκόλλων Παραλαβής («ΤΥΡΙ ΓΡΑΒΙΕΡΑ» και «ΧΥΛΟΠΙΤΕΣ») της Επιτροπής Παρακολούθησης και Παραλαβής της Πράξης «ΑΠΟΚΕΝΤΡΩΜΕΝΕΣ ΠΡΟΜΗΘΕΙΕΣ ΤΡΟΦΙΜΩΝ ΚΑΙ ΒΑΣΙΚΗΣ ΥΛΙΚΗΣ ΣΥΝΔΡΟΜΗΣ, ΔΙΟΙΚΗΤΙΚΕΣ ΔΑΠΑΝΕΣ ΚΑΙ ΠΑΡΟΧΗ ΣΥΝΟΔΕΥΤΙΚΩΝ ΜΕΤΡΩΝ 2018-2019/ ΚΣ Π.Ε. ΠΡΕΒΕΖΑΣ» με κωδικό ΟΠΣ 5029481 λόγω αναπροσαρμογής των τιμών στα συμβατικά είδη (Τρόφιμα) της Σύμβασης υπ' αριθ. 122079/4407/11-08-2022 (22SYMV011091610) (διανομής τροφίμων ΤΕΒΑ 7-8-9 Ιουνίου 2023).

Η Επιτροπή Περιβάλλοντος Χωρικού Σχεδιασμού & Ανάπτυξης του Περιφερειακού Συμβουλίου Ηπείρου λαμβάνοντας υπόψη:

- 1) Το αριθ. πρωτ. 1817/28-07-2023 έγγραφο - εισήγηση του Τμήματος Κοινωνικής Αλληλεγγύης της Διεύθυνσης Δημόσιας Υγείας & Κοινωνικής Μέριμνας ΠΕ Πρέβεζας, στο οποίο αναφέρονται τα εξής:

*«ΕΙΣΗΓΟΥΜΑΣΤΕ Την έγκριση της παραλαβής 3.471 τμχ του προϊόντος «ΤΥΡΙ ΓΡΑΒΙΕΡΑ», 4.656 τμχ. του προϊόντος «ΧΥΛΟΠΙΤΕΣ» και 44 τμχ. του προϊόντος «ΗΛΙΕΛΑΙΟ» (συνόλου διανομής τροφίμων ΤΕΒΑ, 07-08-09 Ιουνίου 2023) με αναπροσαρμογή των τιμών στα συμβατικά είδη «ΤΥΡΙ ΓΡΑΒΙΕΡΑ» και «ΧΥΛΟΠΙΤΕΣ» σύμφωνα με το από 15-05-2023 6<sup>ο</sup> Πρακτικό – Θέμα 2<sup>ο</sup> ΕΗΔ (ΑΔΑ: ΨΜΗΖ7Λ9-Δ52) της Επιτροπής Περιβάλλοντος, Χωρικού Σχεδιασμού και Ανάπτυξης Περιφερειακού Συμβουλίου Ηπείρου, με το οποίο εγκρίνεται η παράταση και τροποποίηση και η αναπροσαρμογή των τιμών στα συμβατικά είδη της Σύμβασης υπ' αριθ. 122079/4407/11-08-2022 (22SYMV011091610)».*

- 2) Το από 07-06-2023 πρωτόκολλο παραλαβής (αριθ. πρωτ. 1311/07-06-2023) της Επιτροπής Παραλαβής Αποκεντρωμένων Προμηθειών Π.Ε. Πρέβεζας (ωφελούμενοι Δήμου Ζηρού).

- 3) Το από 08-06-2023 πρωτόκολλο παραλαβής (αριθ. πρωτ. 1337/08-06-2023) της Επιτροπής Παραλαβής Αποκεντρωμένων Προμηθειών Π.Ε. Πρέβεζας (ωφελούμενοι Δήμου Πρέβεζας, της Ι.Μ. Νικοπόλεως και Πρεβέζης και του Ινστιτούτου ΠΡΟΛΗΨΙΣ).

- 4) Το από 09-06-2023 πρωτόκολλο παραλαβής (αριθ. πρωτ. 1352/09-06-2023) της Επιτροπής Παραλαβής Αποκεντρωμένων Προμηθειών Π.Ε. Πρέβεζας (ωφελούμενοι Δήμου Πάργας).

- 5) Την τοποθέτηση του κ. Γοργόλη Βασιλείου ο οποίος παρουσίασε το θέμα και εισηγήθηκε η Επιτροπή να γνωμοδοτήσει ΘΕΤΙΚΑ.

- 6) Την τοποθέτηση του κ. Κορωναίου Θεόδωρου από την παράταξη «Κοινό των Ηπειρωτών», ο οποίος ψήφισε ΘΕΤΙΚΑ

- 7) Την τοποθέτηση του κ. Λιούρη Θεοχάρη από την παράταξη «Ήπειρος Όλων», ο οποίος ψήφισε ΘΕΤΙΚΑ.

- 8) Την τοποθέτηση της κας Ζέκα-Πάσχου Κωνσταντίνας από την παράταξη «Λαϊκή Συσπείρωση Ηπείρου», η οποία ψήφισε ΘΕΤΙΚΑ,

- 9) Την τοποθέτηση του κ. Γαλατά Ζώη από την παράταξη «Αριστερή Παρέμβαση στην Ήπειρο», ο οποίος ψήφισε ΘΕΤΙΚΑ.

και ό,τι διατυπώθηκε κατά την διάρκεια της συζήτησης του θέματος:

**Αποφασίζει ΟΜΟΦΩΝΑ**  
**(Απόφαση 11/163/31-08-2023)**

**Εγκρίνει** την παραλαβή 3.471 τμχ του προϊόντος «ΤΥΡΙ ΓΡΑΒΙΕΡΑ», 4.656 τμχ. του προϊόντος «ΧΥΛΟΠΙΤΕΣ» και 44 τμχ. του προϊόντος «ΗΛΙΕΛΑΙΟ» (συνόλου διανομής τροφίμων ΤΕΒΑ, 07-08-09 Ιουνίου 2023) σύμφωνα με την εισήγηση της υπηρεσίας και τα αριθ. πρωτ. 1311/07-06-2023, 1337/08-06-2023 και 1352/09-06-2023 πρωτόκολλα παραλαβής της Επιτροπής Παραλαβής Αποκεντρωμένων Προμηθειών Π.Ε. Πρέβεζας.

Το παρόν πρακτικό, αφού συντάχθηκε, αναγνώσθηκε και βεβαιώθηκε, υπογράφεται ως εξής:

**Ο ΠΡΟΕΔΡΟΣ ΤΗΣ ΕΠΙΤΡΟΠΗΣ**

**ΒΑΣΙΛΕΙΟΣ ΓΟΡΓΟΛΗΣ**

ΑΝΤΙΠΕΡΙΦΕΡΕΙΑΡΧΗΣ  
ΠΕΡΙΒΑΛΛΟΝΤΟΣ, ΑΝΑΠΤΥΞΗΣ & ΕΜΠΟΡΙΟΥ

Ακριβές Απόσπασμα  
από το Πρακτικό 11ο/31-08-2023

**Η Γραμματέας**  
(πρακτικογράφος)

Βαγιούλα Διαμάντη

**ΤΑ ΜΕΛΗ ΤΗΣ ΕΠΙΤΡΟΠΗΣ**

1. Σίμου – Τάσιου Αναστασία
2. Κατέρης Ιωάννης
3. Γαϊτανίδης Πρόδρομος
4. Λάμπρου Αλκιβιάδης
5. Φώτης Φώτιος
6. Σιαράβας Κωνσταντίνος (αναπληρωματικό μέλος)
7. Μητροκόστα Παναγιώτα (αναπληρωματικό μέλος)
8. Κορωναίος Θεόδωρος
9. Λιούρης Θεοχάρης
10. Ζέκα – Πάσχου Κωνσταντίνα
11. Ζώης Γαλατάς

**Απόσπασμα από το Πρακτικό 11ο / 31-08-2023**

**ΘΕΜΑ 16ο:** Έγκριση Πρωτοκόλλων Παραλαβής της αρμόδιας επιτροπής Παραλαβής Τροφίμων και Βασικής Υλικής Συνδρομής για την υλοποίηση του Προγράμματος Επισιτιστικής και Βασικής Υλικής Συνδρομής από το Ταμείο Ευρωπαϊκής Βοήθειας για τους Άπορους (TEBA/FEAD) για την Περιφερειακή Ενότητα Άρτας με κωδικό ΟΠΣ 5000127, για τις ανάγκες της Π.Ε. Άρτας και αναπροσαρμογής των τιμών στα συμβατικά είδη «ΓΑΛΑΚΤΟΚΟΜΙΚΟ ΠΡΟΪΟΝ ΦΕΤΑ» της αριθμ. πρωτ. 3670/03.11.2022 Σύμβασης και τις υπ'αριθμ. 4451/27-12-2022 & 3237/28-06-2023 τροποποιήσεις αυτής.

Η Επιτροπή Περιβάλλοντος Χωρικού Σχεδιασμού & Ανάπτυξης του Περιφερειακού Συμβουλίου Ηπείρου λαμβάνοντας υπόψη:

- 1) Το αριθ. πρωτ. Δ.Δ.Υ. & Κ.Μ. οικ. 126899/1118/07-08-2023 έγγραφο - εισήγηση του Τμήματος Κοινωνικής Αλληλεγγύης της Διεύθυνσης Δημόσιας Υγείας & Κοινωνικής Μέριμνας ΠΕ Άρτας, στο οποίο αναφέρονται τα εξής:

*«ΕΙΣΗΓΟΥΜΑΣΤΕ Την έγκριση της παραλαβής 2182τμχ. του προϊόντος «ΕΛΑΙΟΛΑΔΑΟ ΕΞ. ΠΑΡΘΕΝΟ» και 7988 τμχ. του προϊόντος «ΓΑΛΑΚΤΟΚΟΜΙΚΟ ΠΡΟΪΟΝ ΦΕΤΑ (ΠΟΠ) με αναπροσαρμογή της τιμής στο συμβατικό είδος «ΓΑΛΑΚΤΟΚΟΜΙΚΟ ΠΡΟΪΟΝ ΦΕΤΑ (ΠΟΠ)», σύμφωνα με την αριθ. 7/98/01-06-2023 (ΑΔΑ: Ψ7487Λ9-Κ9Υ) απόφαση της Επιτροπής Περιβάλλοντος Χωρικού Σχεδιασμού & Ανάπτυξης του Περιφερειακού Συμβουλίου Ηπείρου της Περιφέρειας Ηπείρου με την οποία ομόφωνα εγκρίνει:*

*Α. την παράταση φυσικού αντικείμενου σύμβασης της αριθ. πρωτ. 2499/18-08-2020 Διακήρυξη της Π.Ε. Άρτας, για την προμήθεια τροφίμων για τις ανάγκες του επιχειρησιακού προγράμματος επισιτιστικής και βασικής υλικής συνδρομής για το Ταμείο Ευρωπαϊκής Βοήθειας Απόρων (TEBA/FEAD) της Κοινωνικής Σύμπραξης της Π.Ε. Άρτας της Περιφέρειας Ηπείρου (MIS/ΟΠΣ 5000127) μεταξύ της Π.Ε. Άρτας και της «ΑΝΩΝΥΜΗΣ ΜΟΝΟΜΕΤΟΧΙΚΗΣ ΕΜΠΟΡΙΚΗΣ ΕΤΑΙΡΕΙΑΣ ΠΑΡΑΓΩΓΗΣ ΚΑΙ ΕΜΠΟΡΙΑΣ ΕΤΟΙΜΩΝ ΓΕΥΜΑΤΩΝ» με διακριτικό τίτλο «ΚΟΡΙΝΘΙΑΝ PALACE CATERING Α.Ε.» και*

*Β. την τροποποίηση της σύμβασης (εφαρμογή ρήτρας αναπροσαρμογής), στο πλαίσιο της αριθ. πρωτ.: 2499/18-08-2020 Διακήρυξη της Π.Ε. Άρτας, για την προμήθεια τροφίμων για τις ανάγκες Του Επιχειρησιακού Προγράμματος Επισιτιστικής και Βασικής Υλικής Συνδρομής για το Ταμείο Ευρωπαϊκής Βοήθειας Απόρων (TEBA/FEAD) της Κοινωνικής Σύμπραξης της Π.Ε. Άρτας της Περιφέρειας Ηπείρου (MIS/ΟΠΣ 5000127) μεταξύ της Π.Ε. Άρτας και της «ΑΝΩΝΥΜΗΣ ΜΟΝΟΜΕΤΟΧΙΚΗΣ ΕΜΠΟΡΙΚΗΣ ΕΤΑΙΡΕΙΑΣ ΠΑΡΑΓΩΓΗΣ ΚΑΙ ΕΜΠΟΡΙΑΣ ΕΤΟΙΜΩΝ ΓΕΥΜΑΤΩΝ» με διακριτικό τίτλο «ΚΟΡΙΝΘΙΑΝ PALACE CATERING Α.Ε.».*

- 2) Το αριθ. πρωτ. Δ.Δ.Υ. & Κ.Μ. οικ. 119208/1010/24-07-2023 πρωτόκολλο παραλαβής της Τριμελούς Επιτροπής Παραλαβής Τροφίμων και Βασικής Υλικής Συνδρομής για την υλοποίηση του Προγράμματος Επισιτιστικής και Βασικής Υλικής Συνδρομής από το Ταμείο Ευρωπαϊκής Βοήθειας για τους Άπορους (TEBA/FEAD) για την Περιφερειακή Ενότητα Άρτας:

**ΠΡΩΤΟΚΟΛΛΟ ΠΑΡΑΛΑΒΗΣ**

*Στην Άρτα σήμερα, 24/07/2023, ημέρα Δευτέρα και ώρα 7:00 π.μ.*

*ΚΑΙ ΛΑΜΒΑΝΟΝΤΑΣ ΥΠΟΨΗ:*

- 1. Τον Κανονισμό (ΕΕ) αριθ. 223/2014 του Ευρωπαϊκού Κοινοβουλίου και του Συμβουλίου της 11ης Μαρτίου 2014 για το Ταμείο Ευρωπαϊκής Βοήθειας προς τους Απόρους, όπως ισχύει, ως και τον συμπληρωματικό και τους εφαρμοστικούς αυτού,*



ΕΠΙΤΡΟΠΗ ΠΕΡΙΒΑΛΛΟΝΤΟΣ, ΧΩΡΙΚΟΥ ΣΧΕΔΙΑΣΜΟΥ ΚΑΙ ΑΝΑΠΤΥΞΗΣ  
ΠΕΡΙΦΕΡΕΙΑΚΟΥ ΣΥΜΒΟΥΛΙΟΥ ΗΠΕΙΡΟΥ  
ΑΠΟΣΠΑΣΜΑ ΑΠΟ ΠΡΑΚΤΙΚΟ 11<sup>ο</sup>/ 31-08-2023 / ΘΕΜΑ 16<sup>ο</sup>

2. Την Εκτελεστική απόφαση (ΕΕ) C(2014) 9803 final της 15ης Δεκεμβρίου 2014 σχετικά με την έγκριση του Επιχειρησιακού Προγράμματος Επισιτιστικής και/ή Βασικής Υλικής Συνδρομής για στήριξη από το Ταμείο Ευρωπαϊκής Βοήθειας προς τους Απόρους για την Ελλάδα,
3. Τον Ν. 4314/2014 (ΦΕΚ 265/Α') «Για τη διαχείριση, τον έλεγχο και την εφαρμογή αναπτυξιακών παρεμβάσεων για την προγραμματική περίοδο 2014–2020, Β) Ενσωμάτωση της Οδηγίας 2012/17 του Ευρωπαϊκού Κοινοβουλίου και του Συμβουλίου της 13ης Ιουνίου 2012 (ΕΕ L 156/16.6.2012) στο ελληνικό δίκαιο, τροποποίηση του Ν. 3419/2005 (Α' 297) και άλλες διατάξεις» και ιδίως το άρθρο 45 αυτού,
4. Την υπ' αριθμ. 604/24.04.2015 (ΦΕΚ 770/Β') κοινή υπουργική απόφαση «Σύστημα Διαχείρισης, Αξιολόγησης, Παρακολούθησης και Ελέγχου ενεργειών που συγχρηματοδοτούνται από το Ταμείο Ευρωπαϊκής Βοήθειας προς τους Απόρους (Τ.Ε.Β.Α.)»,
5. Την υπ' αριθμ. Δ23/οικ.23761/1507/27.05.2015 (ΦΕΚ 1064/Β') υπουργική απόφαση «Προσδιορισμός Κοινωνικών Συμπράξεων για την υλοποίηση των παρεμβάσεων του Επιχειρησιακού Προγράμματος Ι «Επισιτιστικής και Βασικής Υλικής Συνδρομής για το Ταμείο Ευρωπαϊκής Βοήθειας για τους Απόρους (ΤΕΒΑ/FEAD)»”.
6. Την υπ' αριθ. 1050/20.05.2016 (ΑΔΑ:6ΕΖΚΟΞ7Φ-Ρ5Λ) απόφαση του Γενικού Γραμματέα Πρόνοιας για την ένταξη της πράξης ««ΑΠΟΚΕΝΤΡΩΜΕΝΕΣ ΠΡΟΜΗΘΕΙΕΣ ΤΡΟΦΙΜΩΝ ΚΑΙ ΒΑΣΙΚΗΣ ΥΛΙΚΗΣ ΣΥΝΔΡΟΜΗΣ, ΔΙΟΙΚΗΤΙΚΕΣ ΔΑΠΑΝΕΣ ΚΑΙ ΠΑΡΟΧΗ ΣΥΝΟΔΕΥΤΙΚΩΝ ΜΕΤΡΩΝ 2015-2016»ΚΟΙΝΩΝΙΚΗ ΣΥΜΠΡΑΞΗ ΠΕΡΙΦΕΡΕΙΑΚΗΣ ΕΝΟΤΗΤΑΣ ΑΡΤΑΣ - ΠΕΡΙΦΕΡΕΙΑ ΗΠΕΙΡΟΥ» με Κωδικό ΟΠΣ 5000127 στο Επιχειρησιακό Πρόγραμμα ««Επισιτιστικής και Βασικής Υλικής Συνδρομής» του Ταμείου Ευρωπαϊκής Βοήθειας προς τους Απόρους (ΤΕΒΑ) 2014-2020» και τις υπ' αριθ. 2322/06.12.2016 (ΑΔΑ: 94ΡΝΟΞ7Φ-ΝΗΝ), 1055/21.11.2017 (ΑΔΑ: 6ΦΒΗΟΞ7Φ-ΙΜΣ), 897/02.08.2018 (ΑΔΑ: 729ΙΟΞ7Φ-Μ6Ζ), 1110/20.09.2018 (ΑΔΑ: 6ΖΓΒΟΞ7Φ-ΞΤ4), 633 οικ. /04.07.2019 (ΑΔΑ: 6Ζ49ΟΞ7Φ-27Π), 78 οικ. /17.01.2020 (ΑΔΑ: Ψ2ΔΡΟΞ7Φ-80Η), 565 οικ. /22.04.2020 (ΑΔΑ: 6ΛΗΙΟΞ7Φ-ΩΝ9), 501 οικ. /06.04.2021 (ΑΔΑ: 6ΦΘΥΟΞ7Φ-23Π) & ΔΑ ΟΠΕΚΑ 529 οικ. /04.04.2023 τροποποιήσεις αυτής.
7. Τον Οδηγό Εφαρμογής ΤΕΒΑ
8. Το άρθρο 32, του Ν.4921/2022 (ΦΕΚ 75/Α - 18-04-2022), Διαδοχή του Εθνικού Ινστιτούτου Εργασίας και Ανθρώπινου Δυναμικού - Ανάθεση καθηκόντων διαχειριστικής αρχής του Ταμείου Ευρωπαϊκής Βοήθειας προς τους Απόρους στον Οργανισμό Πρόνοιακών Επιδομάτων και Κοινωνικής Αλληλεγγύης - Τροποποίηση περ. 3 παρ. Α' άρθρου 45 ν. 4314/2014 και παρ. 6 άρθρου 15 ν. 4756/2020, και τις τροποποιήσεις αυτού
9. Την υπ' αριθμ. πρωτ. 2499/18.08.2020 Διακήρυξη ανοικτού διεθνή ηλεκτρονικού διαγωνισμού για την προμήθεια τροφίμων και ειδών βασικής υλικής συνδρομής της πράξης: «ΑΠΟΚΕΝΤΡΩΜΕΝΕΣ ΠΡΟΜΗΘΕΙΕΣ ΤΡΟΦΙΜΩΝ ΚΑΙ ΒΑΣΙΚΗΣ ΥΛΙΚΗΣ ΣΥΝΔΡΟΜΗΣ, ΔΙΟΙΚΗΤΙΚΕΣ ΔΑΠΑΝΕΣ ΚΑΙ ΠΑΡΟΧΗ ΣΥΝΟΔΕΥΤΙΚΩΝ ΜΕΤΡΩΝ 2015-2016 – ΠΕΡΙΦΕΡΕΙΑ ΗΠΕΙΡΟΥ ΚΟΙΝΩΝΙΚΗ ΣΥΜΠΡΑΞΗ Π.Ε. ΑΡΤΑΣ με κωδικό ΟΠΣ 5000127»
10. Την με αριθμ. πρωτ. 3670/03.11.2022 Σύμβαση μεταξύ της Περιφέρειας Ηπείρου και της εταιρείας με την επωνυμία «Ανώνυμη Μονομετοχική Εμπορική Εταιρεία Παραγωγής και Εμπορίας Ετοιμών Γευμάτων με διακριτικό τίτλο "ΚΟΡΙΝΘΙΑΝ PALACE CATERING A.E."» και τις υπ' αριθμ. 4451/27-12-2022 & 3237/28-06-2023 τροποποιήσεις αυτής.
11. Την υπ' αριθμ. πρωτ. οικ. 23743/388/16-02-2022 Απόφαση του Περιφερειάρχη Ηπείρου περί «Ορισμού Τριμελούς Επιτροπής Παραλαβής Τροφίμων και Βασικής Υλικής Συνδρομής για την υλοποίηση του Προγράμματος Επισιτιστικής και Βασικής Υλικής Συνδρομής από το Ταμείο Ευρωπαϊκής Βοήθειας για τους Απόρους (ΤΕΒΑ/FEAD) για την Περιφερειακή Ενότητα Άρτας με κωδικό MIS:5000127 & MIS 5029822» (ΑΔΑ:9ΘΡΚ7Λ9-ΣΦ0)
12. Το υπ' αριθμ. ΔΑκυβ 00460/24-07-2023 Δελτίο Αποστολής της εταιρείας με την επωνυμία «Ανώνυμη Μονομετοχική Εμπορική Εταιρεία Παραγωγής και Εμπορίας Ετοιμών Γευμάτων με διακριτικό τίτλο "ΚΟΡΙΝΘΙΑΝ PALACE CATERING A.E."».

ΣΥΝΗΛΘΕ

Η Επιτροπή Παραλαβής της Περιφέρειας Ηπείρου, αποτελούμενη από τους

Α) Δημήτριος Τσώλης

Β) Κωνσταντίνος Δράκος

Γ) Βασιλική Σκέντου

ΕΠΙΤΡΟΠΗ ΠΕΡΙΒΑΛΛΟΝΤΟΣ, ΧΩΡΙΚΟΥ ΣΧΕΔΙΑΣΜΟΥ ΚΑΙ ΑΝΑΠΤΥΞΗΣ  
ΠΕΡΙΦΕΡΕΙΑΚΟΥ ΣΥΜΒΟΥΛΙΟΥ ΗΠΕΙΡΟΥ  
ΑΠΟΣΠΑΣΜΑ ΑΠΟ ΠΡΑΚΤΙΚΟ 11<sup>ο</sup>/ 31-08-2023 / ΘΕΜΑ 16<sup>ο</sup>

προκειμένου να παραλάβει είδη, δυνάμει της ανωτέρω Σύμβασης μεταξύ της Περιφέρειας Ηπείρου και της εταιρείας με την επωνυμία «Ανώνυμη Μονομετοχική Εμπορική Εταιρεία Παραγωγής και Εμπορίας Ετοιμών Γευμάτων με διακριτικό τίτλο KORINTHIAN PALACE CATERING A.E.».

**Η ΕΠΙΤΡΟΠΗ**

Αφού διενήργησε τον προβλεπόμενο δειγματοληπτικό μακροσκοπικό έλεγχο επί των ειδών, σύμφωνα με τα αναφερόμενα στις Τεχνικές Προδιαγραφές αυτών που συμπεριλαμβάνονται στην ανωτέρω Διακήρυξη,

**ΑΠΟΦΑΙΝΕΤΑΙ**

Ότι τα είδη πληρούν τις προβλεπόμενες προδιαγραφές και

**ΠΡΟΒΑΙΝΕΙ**

Στην παραλαβή αυτών, ως εξής:

A/A	Περιγραφή Είδους	Μονάδα μέτρησης	Ποσότητα
1	ΕΛΑΙΟΛΑΔΟ ΕΞΤΡΑ ΠΑΡΘΕΝΟ	1 Λίτρο	2.182

**Η ΕΠΙΤΡΟΠΗ**

Δημήτριος Τσώλης, Π.Ε. Γεωτεχνικών/Γεωπόνος  
Κωνσταντίνος Δράκος, Δ.Ε. Διοικητικών Γραμματέων  
Βασιλική Σκέντου, Τ.Ε. Επαγγελματιών Υγείας και Πρόνοιας

3) Το αριθ. πρωτ. οικ. Δ.Δ.Υ. & Κ.Μ. οικ. 119303/1011/24-07-2023 πρωτόκολλο παραλαβής της Τριμελούς Επιτροπής Παραλαβής Τροφίμων και Βασικής Υλικής Συνδρομής για την υλοποίηση του Προγράμματος Επισιτιστικής και Βασικής Υλικής Συνδρομής από το Ταμείο Ευρωπαϊκής Βοήθειας για τους Άπορους (ΤΕΒΑ/FEAD) για την Περιφερειακή Ενότητα Άρτας.

**ΠΡΩΤΟΚΟΛΛΟ ΠΑΡΑΛΑΒΗΣ**

Στην Άρτα σήμερα, 24/07/2023, ημέρα Δευτέρα και ώρα 7:00 π.μ.

ΚΑΙ ΛΑΜΒΑΝΟΝΤΑΣ ΥΠΟΨΗ:

1. Τον Κανονισμό (ΕΕ) αριθ. 223/2014 του Ευρωπαϊκού Κοινοβουλίου και του Συμβουλίου της 11ης Μαρτίου 2014 για το Ταμείο Ευρωπαϊκής Βοήθειας προς τους Απόρους, όπως ισχύει, ως και τον συμπληρωματικό και τους εφαρμοστικούς αυτού,
2. Την Εκτελεστική απόφαση (ΕΕ) C(2014) 9803 final της 15ης Δεκεμβρίου 2014 σχετικά με την έγκριση του Επιχειρησιακού Προγράμματος Επισιτιστικής και/ή Βασικής Υλικής Συνδρομής για στήριξη από το Ταμείο Ευρωπαϊκής Βοήθειας προς τους Απόρους για την Ελλάδα,
3. Τον Ν. 4314/2014 (ΦΕΚ 265/Α') «Για τη διαχείριση, τον έλεγχο και την εφαρμογή αναπτυξιακών παρεμβάσεων για την προγραμματική περίοδο 2014–2020, Β) Ενσωμάτωση της Οδηγίας 2012/17 του Ευρωπαϊκού Κοινοβουλίου και του Συμβουλίου της 13ης Ιουνίου 2012 (ΕΕ L 156/16.6.2012) στο ελληνικό δίκαιο, τροποποίηση του Ν. 3419/2005 (Α' 297) και άλλες διατάξεις» και ιδίως το άρθρο 45 αυτού,
4. Την υπ' αριθμ. 604/24.04.2015 (ΦΕΚ 770/Β') κοινή υπουργική απόφαση «Σύστημα Διαχείρισης, Αξιολόγησης, Παρακολούθησης και Ελέγχου ενεργειών που συγχρηματοδοτούνται από το Ταμείο Ευρωπαϊκής Βοήθειας προς τους Απόρους (Τ.Ε.Β.Α.)»,
5. Την υπ' αριθμ. Δ23/οικ.23761/1507/27.05.2015 (ΦΕΚ 1064/Β') υπουργική απόφαση «Προσδιορισμός Κοινωνικών Συμπράξεων για την υλοποίηση των παρεμβάσεων του Επιχειρησιακού Προγράμματος Ι «Επισιτιστικής και Βασικής Υλικής Συνδρομής για το Ταμείο Ευρωπαϊκής Βοήθειας για τους Απόρους (ΤΕΒΑ/FEAD)»».
6. Την υπ' αριθ. 1050/20.05.2016 (ΑΔΑ:6ΕΖΚΟΕ7Φ-Ρ5Λ) απόφαση του Γενικού Γραμματέα Πρόνοιας για την ένταξη της πράξης ««ΑΠΟΚΕΝΤΡΩΜΕΝΕΣ ΠΡΟΜΗΘΕΙΕΣ ΤΡΟΦΙΜΩΝ ΚΑΙ ΒΑΣΙΚΗΣ ΥΛΙΚΗΣ ΣΥΝΔΡΟΜΗΣ, ΔΙΟΙΚΗΤΙΚΕΣ ΔΑΠΑΝΕΣ ΚΑΙ ΠΑΡΟΧΗ ΣΥΝΟΔΕΥΤΙΚΩΝ ΜΕΤΡΩΝ 2015-2016» ΚΟΙΝΩΝΙΚΗ ΣΥΜΠΡΑΞΗ ΠΕΡΙΦΕΡΕΙΑΚΗΣ ΕΝΟΤΗΤΑΣ ΑΡΤΑΣ - ΠΕΡΙΦΕΡΕΙΑ ΗΠΕΙΡΟΥ» με Κωδικό ΟΠΣ 5000127 στο Επιχειρησιακό

ΕΠΙΤΡΟΠΗ ΠΕΡΙΒΑΛΛΟΝΤΟΣ, ΧΩΡΙΚΟΥ ΣΧΕΔΙΑΣΜΟΥ ΚΑΙ ΑΝΑΠΤΥΞΗΣ  
ΠΕΡΙΦΕΡΕΙΑΚΟΥ ΣΥΜΒΟΥΛΙΟΥ ΗΠΕΙΡΟΥ  
ΑΠΟΣΠΑΣΜΑ ΑΠΟ ΠΡΑΚΤΙΚΟ 11<sup>ο</sup>/ 31-08-2023 / ΘΕΜΑ 16<sup>ο</sup>

Πρόγραμμα «Επισιτιστικής και Βασικής Υλικής Συνδρομής» του Ταμείου Ευρωπαϊκής Βοήθειας προς τους Απόρους (ΤΕΒΑ) 2014-2020» και τις υπ' αριθ. 2322/06.12.2016 (ΑΔΑ: 94ΡΝΟΞ7Φ-ΝΗΝ), 1055/21.11.2017 (ΑΔΑ: 6ΦΒΗΟΞ7Φ-ΙΜΣ), 897/02.08.2018 (ΑΔΑ: 729ΙΟΞ7Φ-Μ6Ζ), 1110/20.09.2018 (ΑΔΑ: 6ΖΓΒΟΞ7Φ-ΞΤ4), 633 οικ. /04.07.2019 (ΑΔΑ: 6Ζ49ΟΞ7Φ-27Π), 78 οικ. /17.01.2020 (ΑΔΑ: Ψ2ΔΡΟΞ7Φ-80Η), 565 οικ. /22.04.2020 (ΑΔΑ: 6ΛΗΙΟΞ7Φ-ΩΝ9), 501 οικ. /06.04.2021 (ΑΔΑ: 6ΦΘΥΟΞ7Φ-23Π)& ΔΑ ΟΠΕΚΑ 529 οικ. /04.04.2023 τροποποιήσεις αυτής.

7. Τον Οδηγό Εφαρμογής ΤΕΒΑ
8. Το άρθρο 32, του Ν.4921/2022 (ΦΕΚ 75/Α - 18-04-2022), Διαδοχή του Εθνικού Ινστιτούτου Εργασίας και Ανθρώπινου Δυναμικού - Ανάθεση καθηκόντων διαχειριστικής αρχής του Ταμείου Ευρωπαϊκής Βοήθειας προς τους Απόρους στον Οργανισμό Προνοιακών Επιδομάτων και Κοινωνικής Αλληλεγγύης - Τροποποίηση περ. 3 παρ. Α' άρθρου 45 ν. 4314/2014 και παρ. 6 άρθρου 15 ν. 4756/2020, και τις τροποποιήσεις αυτού
9. Την υπ' αριθμ. πρωτ. 2499/18.08.2020 Διακήρυξη ανοικτού διεθνή ηλεκτρονικού διαγωνισμού για την προμήθεια τροφίμων και ειδών βασικής υλικής συνδρομής της πράξης: «ΑΠΟΚΕΝΤΡΩΜΕΝΕΣ ΠΡΟΜΗΘΕΙΕΣ ΤΡΟΦΙΜΩΝ ΚΑΙ ΒΑΣΙΚΗΣ ΥΛΙΚΗΣ ΣΥΝΔΡΟΜΗΣ, ΔΙΟΙΚΗΤΙΚΕΣ ΔΑΠΑΝΕΣ ΚΑΙ ΠΑΡΟΧΗ ΣΥΝΟΔΕΥΤΙΚΩΝ ΜΕΤΡΩΝ 2015-2016 – ΠΕΡΙΦΕΡΕΙΑ ΗΠΕΙΡΟΥ ΚΟΙΝΩΝΙΚΗ ΣΥΜΠΡΑΞΗ Π.Ε. ΑΡΤΑΣ με κωδικό ΟΠΣ 5000127»
10. Την με αριθμ. πρωτ. 3670/03.11.2022 Σύμβαση μεταξύ της Περιφέρειας Ηπείρου και της εταιρείας με την επωνυμία «Ανώνυμη Μονομετοχική Εμπορική Εταιρεία Παραγωγής και Εμπορίας Ετοιμών Γευμάτων με διακριτικό τίτλο 'ΚΟΡΙΝΘΙΑΝ PALACE CATERING Α.Ε.'» και τις υπ' αριθμ. 4451/27-12-2022 & 3237/28-06-2023 τροποποιήσεις αυτής.
11. Την υπ' αριθμ. πρωτ. οικ. 23743/388/16-02-2022 Απόφαση του Περιφερειάρχη Ηπείρου περί «Ορισμού Τριμελούς Επιτροπής Παραλαβής Τροφίμων και Βασικής Υλικής Συνδρομής για την υλοποίηση του Προγράμματος Επισιτιστικής και Βασικής Υλικής Συνδρομής από το Ταμείο Ευρωπαϊκής Βοήθειας για τους Άπορους (ΤΕΒΑ/FEAD) για την Περιφερειακή Ενότητα Άρτας με κωδικό MIS:5000127 & MIS 5029822»(ΑΔΑ:9ΘΡΚ7Λ9-ΣΦ0)
12. Το υπ' αριθμ. ΔΑ κυβ 00460/24-07-2023 Δελτίο Αποστολής της εταιρείας με την επωνυμία «Ανώνυμη Μονομετοχική Εμπορική Εταιρεία Παραγωγής και Εμπορίας Ετοιμών Γευμάτων με διακριτικό τίτλο 'ΚΟΡΙΝΘΙΑΝ PALACE CATERING Α.Ε.'».

**ΣΥΝΗΛΘΕ**

Η Επιτροπή Παραλαβής της Περιφέρειας Ηπείρου, αποτελούμενη από τους

- Α) Άγγελο Μανώλη  
Β) Ιωάννα Νικολαΐδου  
Γ) Βασιλική Σκέντου

προκειμένου να παραλάβει είδη, δυνάμει της ανωτέρω Σύμβασης μεταξύ της Περιφέρειας Ηπείρου και της εταιρείας με την επωνυμία «Ανώνυμη Μονομετοχική Εμπορική Εταιρεία Παραγωγής και Εμπορίας Ετοιμών Γευμάτων με διακριτικό τίτλο 'ΚΟΡΙΝΘΙΑΝ PALACE CATERING Α.Ε.'».

**Η ΕΠΙΤΡΟΠΗ**

Αφού διενήργησε τον προβλεπόμενο δειγματοληπτικό μακροσκοπικό έλεγχο επί των ειδών, σύμφωνα με τα αναφερόμενα στις Τεχνικές Προδιαγραφές αυτών που συμπεριλαμβάνονται στην ανωτέρω Διακήρυξη,

**ΑΠΟΦΑΙΝΕΤΑΙ**

Ότι τα είδη πληρούν τις προβλεπόμενες προδιαγραφές και

**ΠΡΟΒΑΙΝΕΙ**

Στην παραλαβή αυτών, ως εξής:

A/A	Περιγραφή Είδους	Μονάδα μέτρησης	Ποσότητα
1	ΓΑΛΑΚΤΟΚΟΜΙΚΟ ΠΡΟΙΟΝ «ΦΕΤΑ» Π.Ο.Π.	Τεμάχιο(συσκευασία καθαρού βάρους 400 gr ±10%)	7.988

**Η ΕΠΙΤΡΟΠΗ**

Άγγελος Μανώλης, Προϊστάμενος Τμήματος Κτηνιατρικής- Δ.Α.Ο.Κ. Π.Ε. Άρτας ,Π.Ε. Κτηνιάτρων

ΕΠΙΤΡΟΠΗ ΠΕΡΙΒΑΛΛΟΝΤΟΣ, ΧΩΡΙΚΟΥ ΣΧΕΔΙΑΣΜΟΥ ΚΑΙ ΑΝΑΠΤΥΞΗΣ  
ΠΕΡΙΦΕΡΕΙΑΚΟΥ ΣΥΜΒΟΥΛΙΟΥ ΗΠΕΙΡΟΥ  
ΑΠΟΣΠΑΣΜΑ ΑΠΟ ΠΡΑΚΤΙΚΟ 11<sup>ο</sup>/ 31-08-2023 / ΘΕΜΑ 16<sup>ο</sup>

Ιωάννα Νικολαΐδου , Τ.Ε. Ζωϊκής Παραγωγής  
Βασιλική Σκέντου , Τ.Ε. Επαγγελματιών Υγείας και Πρόνοιας

- 4) Την τοποθέτηση του κ. Γοργόλη Βασίλειου ο οποίος παρουσίασε το θέμα και εισηγήθηκε η Επιτροπή να γνωμοδοτήσει ΘΕΤΙΚΑ.
- 5) Την τοποθέτηση του κ. Κορωναίου Θεόδωρου από την παράταξη «Κοινό των Ηπειρωτών», ο οποίος ψήφισε ΘΕΤΙΚΑ
- 6) Την τοποθέτηση του κ. Λιούρη Θεοχάρη από την παράταξη «Ήπειρος Όλων», ο οποίος ψήφισε ΘΕΤΙΚΑ.
- 7) Την τοποθέτηση της κας Ζέκα-Πάσχου Κωνσταντίνας από την παράταξη «Λαϊκή Συσπείρωση Ηπείρου», η οποία ψήφισε ΘΕΤΙΚΑ,
- 8) Την τοποθέτηση του κ. Γαλατά Ζώη από την παράταξη «Αριστερή Παρέμβαση στην Ήπειρο», ο οποίος ψήφισε ΘΕΤΙΚΑ.

και ό,τι διατυπώθηκε κατά την διάρκεια της συζήτησης του θέματος:

**Αποφασίζει ΟΜΟΦΩΝΑ**

**(Απόφαση 11/164/31-08-2023)**

**Εγκρίνει** την παραλαβή 2.182τμχ. του προϊόντος «ΕΛΑΙΟΛΑΔΑΟ ΕΞ. ΠΑΡΘΕΝΟ» και 7.988 τμχ. του προϊόντος «ΓΑΛΑΚΤΟΚΟΜΙΚΟ ΠΡΟΪΟΝ ΦΕΤΑ (ΠΟΠ) σύμφωνα με την εισήγηση της υπηρεσίας και τα αριθ. πρωτ. Δ.Δ.Υ. & Κ.Μ. οικ. 119208/1010/24-07-2023 και Δ.Δ.Υ. & Κ.Μ. οικ. 119303/1011/24-07-2023 πρωτόκολλα παραλαβής της Τριμελούς Επιτροπής Παραλαβής Τροφίμων και Βασικής Υλικής Συνδρομής για την υλοποίηση του Προγράμματος Επισιτιστικής και Βασικής Υλικής Συνδρομής από το Ταμείο Ευρωπαϊκής Βοήθειας για τους Άπορους (ΤΕΒΑ/FEAD) για την Περιφερειακή Ενότητα Άρτας.

Το παρόν πρακτικό, αφού συντάχθηκε, αναγνώσθηκε και βεβαιώθηκε, υπογράφεται ως εξής:

**Ο ΠΡΟΕΔΡΟΣ ΤΗΣ ΕΠΙΤΡΟΠΗΣ**

**ΒΑΣΙΛΕΙΟΣ ΓΟΡΓΟΛΗΣ**

ΑΝΤΙΠΕΡΙΦΕΡΕΙΑΡΧΗΣ  
ΠΕΡΙΒΑΛΛΟΝΤΟΣ, ΑΝΑΠΤΥΞΗΣ & ΕΜΠΟΡΙΟΥ

Ακριβές Απόσπασμα  
από το Πρακτικό 11ο/31-08-2023

**Η Γραμματέας**  
(πρακτικογράφος)

Βαγιούλα Διαμάντη

**ΤΑ ΜΕΛΗ ΤΗΣ ΕΠΙΤΡΟΠΗΣ**

1. Σίμου – Τάσιου Αναστασία
2. Κατέρης Ιωάννης
3. Γαϊτανίδης Πρόδρομος
4. Λάμπρου Αλκιβιάδης
5. Φώτης Φώτιος
6. Σιαράβας Κωνσταντίνος (αναπληρωματικό μέλος)
7. Μητροκώστα Παναγιώτα (αναπληρωματικό μέλος)
8. Κορωναίος Θεόδωρος
9. Λιούρης Θεοχάρης
10. Ζέκα – Πάσχου Κωνσταντίνα
11. Ζώης Γαλατάς

**Απόσπασμα από το Πρακτικό 11ο / 31-08-2023**

**ΘΕΜΑ 17ο:** Έγκριση υποβολής αιτήματος και αποδοχής επιχορήγησης για την απασχόληση μακροχρόνια ανέργων ηλικίας 55-67 ετών ΠΕ Θεσπρωτίας.

Η Επιτροπή Περιβάλλοντος Χωρικού Σχεδιασμού & Ανάπτυξης του Περιφερειακού Συμβουλίου Ηπείρου λαμβάνοντας υπόψη:

α) Το αριθ. πρωτ. οικ. 124056/16949/01-08-2023 έγγραφο – εισήγηση του Τμήματος Προσωπικού & Μισθοδοσίας της Διεύθυνσης Διοικητικού - Οικονομικού Π.Ε. Θεσπρωτίας στο οποίο αναφέρονται τα εξής:

«Έχοντας υπόψη:

1. Τις διατάξεις των άρθρων 159, 160 και 164 του Ν.3852/2010 «Νέα Αρχιτεκτονική της Αυτοδιοίκησης και της Αποκεντρωμένης Διοίκησης – Πρόγραμμα Καλλικράτης»(ΦΕΚ 87/Α'/2010), όπως έχουν τροποποιηθεί και ισχύουν .
2. Τις διατάξεις των άρθρων του Π.Δ. 140 «Οργανισμός της Περιφέρειας Ηπείρου» (ΦΕΚ 233/Α'/2010), όπως τροποποιήθηκαν και ισχύουν.
3. Τις διατάξεις του Ν.4270/2014 (ΦΕΚ 143/Α'/2014) «Αρχές δημοσιονομικής διαχείρισης και εποπτείας (ενσωμάτωση της Οδηγίας 2011/85/ΕΕ) & δημόσιο λογιστικό και άλλες διατάξεις», όπως ισχύουν.
4. Τις διατάξεις του άρθρου 64 του Ν. 4430/2016(ΦΕΚ 205/Α'/2016) «Κοινωνική και Αλληλέγγυα Οικονομία και ανάπτυξη των φορέων της και άλλες διατάξεις», όπως ισχύει.
5. Τις διατάξεις του άρθρου 14 παρ. 2 περ. ιθ' του Ν.2190/1994 (ΦΕΚ 28/Α'/1994) «Σύσταση ανεξάρτητης αρχής για την επιλογή προσωπικού και ρύθμιση θεμάτων διοίκησης» σε συνδυασμό με τις διατάξεις των άρθρων 58 παρ. 1 και 61 παρ. 1<sup>α</sup> του Ν. 4765/2021 (ΦΕΚ 6/Α'/2021) «Εκσυγχρονισμός του συστήματος προσλήψεων στον δημόσιο τομέα και ενίσχυση του Ανώτατου Συμβουλίου Επιλογής Προσωπικού (Α.Σ.Ε.Π.) και λοιπές διατάξεις»
6. Τις αριθμ. οικ. 98075/6644/22-6-2022 (ΦΕΚ 3402/Β'/1-7-2022) και αριθμ. οικ. 203899/13783/27-12-2022 (ΦΕΚ 1207/Υ.Ο.Δ.Δ./28-12-2022) αποφάσεις του Περιφερειάρχη Ηπείρου «Μεταβίβαση αρμοδιοτήτων στους Χωρικούς Αντιπεριφερειάρχες της Περιφέρειας Ηπείρου» και «Ορισμός Χωρικών Αντιπεριφερειάρχων Περιφέρειας Ηπείρου και μεταβίβαση επιπλέον αρμοδιοτήτων» αντίστοιχα.
7. Τις αριθμ. οικ. 28286/450/20-6-2017 (ΦΕΚ 2307/Β'/2017), οικ. 66837/1486/17-12-2018 (ΦΕΚ 5764/Β'/2018) και οικ. 28011/635/9-7-2020 (ΦΕΚ 2855/Β'/2020) Κοινές Υπουργικές Αποφάσεις αναφορικά με επιχορήγηση φορέων του δημοσίου τομέα που ασκούν τακτικά οικονομική δραστηριότητα για την απασχόληση μακροχρόνια ανέργων ηλικίας 55-67 ετών.
8. Τις αριθμ. πρωτ. 123335/16869/31-7-2023(ΑΔΑ:ΨΨ2Ψ7Λ9-ΙΤ0) και 123336/16870/31-7-2023 (ΑΔΑ:ΨΗΨ77Λ9-Υ70) αποφάσεις ανάληψης υποχρέωσης.
9. Την αριθ. 59951/30-8-2017 Δημόσια Πρόσκληση Νο 11/2017 του ΟΑΕΔ (ΑΔΑ:6ΙΓΜ469ΙΩ2-ΥΒ2) καθώς και την αριθμ. 42119/15-7-2020 1<sup>η</sup> τροποποίηση της Νο 11/2017 Δημόσιας Πρόσκλησης του ΟΑΕΔ (ΑΔΑ:62ΨΗ469ΙΩ2-Δ52) που αφορούν σε πρόγραμμα επιχορήγησης για την απασχόληση μακροχρόνια ανέργων ηλικίας 55-67 ετών σε φορείς του Δημοσίου Τομέα που ασκούν τακτικά οικονομική δραστηριότητα, με τις οποίες ρυθμίζονται όλα τα σχετικά θέματα μεταξύ άλλων και τα κατωτέρω:

**Α. Αντικείμενο προγράμματος-Στόχος του προγράμματος**

Σκοπός του προγράμματος είναι η δημιουργία θέσεων εργασίας πλήρους απασχόλησης, για την απασχόληση μακροχρόνια ανέργων, ηλικίας 55 έως 67 ετών. Το πρόγραμμα απευθύνεται σε:

1. κάθε είδους Νομικά Πρόσωπα Δημοσίου Δικαίου (ΝΠΔΔ),

ΕΠΙΤΡΟΠΗ ΠΕΡΙΒΑΛΛΟΝΤΟΣ, ΧΩΡΙΚΟΥ ΣΧΕΔΙΑΣΜΟΥ ΚΑΙ ΑΝΑΠΤΥΞΗΣ  
ΠΕΡΙΦΕΡΕΙΑΚΟΥ ΣΥΜΒΟΥΛΙΟΥ ΗΠΕΙΡΟΥ  
ΑΠΟΣΠΑΣΜΑ ΑΠΟ ΠΡΑΚΤΙΚΟ 11<sup>ο</sup>/ 31-08-2023 / ΘΕΜΑ 17<sup>ο</sup>

2. επιχειρήσεις, φορείς και οργανισμούς του δημόσιου τομέα, όπως αυτός επαναοριοθετήθηκε με βάση το άρθρο 51 του Ν. 1892/1990 (Α' 101), που ασκούν τακτικά οικονομική δραστηριότητα, και
3. επιχειρήσεις της τοπικής αυτοδιοίκησης πρώτου και δευτέρου βαθμού (Δήμων και Περιφερειών) του Ν. 3852/2010(Α' 87) που ασκούν οικονομική δραστηριότητα.

### **Β. Δικαιούχοι, ωφελούμενοι και προϋποθέσεις συμμετοχής**

#### **1. Δικαιούχοι**

**α)** κάθε είδους Νομικό Πρόσωπο Δημοσίου Δικαίου (Ν.Π.Δ.Δ.) **β)** επιχειρήσεις, φορείς και οργανισμοί του δημόσιου τομέα, όπως αυτός επαναοριοθετήθηκε με βάση το άρθρο 51 του Ν. 1892/1990 (Α' 101), που ασκούν οικονομική δραστηριότητα. **γ)** επιχειρήσεις της τοπικής αυτοδιοίκησης πρώτου και δευτέρου βαθμού (Δήμων και Περιφερειών) του Ν. 3852/2010, που ασκούν οικονομική δραστηριότητα[...]

#### **2. Ωφελούμενοι :**

Ωφελούμενοι είναι άτομα ηλικίας 55 έως 67 ετών, εγγεγραμμένοι στο μητρώο ανέργων των Υπηρεσιών του ΟΑΕΔ, για χρονικό διάστημα **τουλάχιστον δώδεκα(12) μηνών και να :**

α) έχουν συμπληρώσει το 55ο έτος και να μην έχουν υπερβεί το 67ο έτος της ηλικίας τους, αντίστοιχα κατά την υπόδειξή τους από το αρμόδιο ΚΠΑ2,

β) έχουν συμπληρώσει το τυποποιημένο έντυπο εξατομικευμένης προσέγγισης και να διαθέτουν συμπληρωμένο Ατομικό Σχέδιο Δράσης.

γ) είναι Έλληνες πολίτες, πολίτες κρατών-μελών της Ε.Ε., Βορειοηπειρώτες, ομογενείς και ομογενείς που προέρχονται από την Κωνσταντινούπολη και από τα νησιά Ίμβρο και Τένεδο, ή ομογενείς εξ Αιγύπτου [...].

Οι μακροχρόνια άνεργοι δεν υποβάλλουν οι ίδιοι αίτηση, αλλά υποδεικνύονται με συστατικό σημείωμα ΜΟΝΟ από την αρμόδια Υπηρεσία (ΚΠΑ2) όπου ανήκει η έδρα ή το υποκατάστημα που θα απασχοληθούν, σύμφωνα με τις ζητούμενες ειδικότητες, όπως έχουν δηλωθεί κατά την υποβολή της αίτησης υπαγωγής από τους δικαιούχους[...].

### **Γ. Διαδικασία υπαγωγής δικαιούχων**

α) Τα κάθε είδους Νομικά Πρόσωπα Δημοσίου Δικαίου (ΝΠΔΔ), β) επιχειρήσεις, φορείς και οργανισμοί του δημόσιου τομέα, όπως αυτός επαναοριοθετήθηκε με βάση το άρθρο 51 του Ν. 1892/1990 (Α' 101), που ασκούν οικονομική δραστηριότητα και γ) επιχειρήσεις της τοπικής αυτοδιοίκησης πρώτου και δευτέρου βαθμού (Δήμων και Περιφερειών) του Ν. 3852/2010», που ασκούν οικονομική δραστηριότητα και επιθυμούν να ενταχθούν στο πρόγραμμα, υποβάλλουν αποκλειστικά με ηλεκτρονικό τρόπο, την αίτηση συμμετοχής που βρίσκεται αναρτημένη στην ιστοσελίδα του Οργανισμού ([www.oaed.gr](http://www.oaed.gr)).

Η διαδικασία υποβολής της ηλεκτρονικής αίτησης πραγματοποιείται από τους ενδιαφερόμενους, είτε μέσω των κωδικών TAXIS, είτε με τη χρήση των κωδικών πρόσβασης [...].

Οι δυνητικά δικαιούχοι, οι οποίοι έχουν υποχρέωση τήρησης του ν. 4270/2014, οφείλουν να έχουν εκδώσει τις σχετικές αποφάσεις δέσμευσης πίστωσης για τα έτη κατά τα οποία προτίθενται να απασχολήσουν τους ωφελούμενους.

Κατά την υποβολή της ηλεκτρονικής αίτησης αποστέλλουν συνημμένα και τις σχετικές αποφάσεις του αρμοδίου οργάνου για την έγκριση ανάληψης δέσμευσης της πίστωσης, ειδάλλως δεν είναι δυνατή η υπαγωγή τους στο πρόγραμμα.

Η δαπάνη αυτή, για τους φορείς της Γενικής Κυβέρνησης, θα πρέπει να αντιμετωπίζεται κατ' έτος εντός του τιθέμενου δημοσιονομικού στόχου [...].

Μετά την υποβολή της ηλεκτρονικής αίτησης υπαγωγής, το Γραφείο Απασχόλησης της αρμόδιας Υπηρεσίας προβαίνει εντός τριάντα (30) εργάσιμων ημερών στην αξιολόγησή τους αναφορικά με την πληρότητα ή μη των όρων και προϋποθέσεων ένταξης στο ανωτέρω πρόγραμμα.

Αρμόδιο όργανο για την έγκριση της αίτησης υπαγωγής και την ένταξη ή μη των δικαιούχων είναι ο Προϊστάμενος της αρμόδιας Υπηρεσίας, μετά από εισήγηση του Γραφείου Απασχόλησης[...].

### **Δ. Έγκριση - Διαδικασία Υπόδειξης ωφελουμένων**

Στην εγκριτική απόφαση αποτυπώνεται ο ακριβής αριθμός των ωφελούμενων για τους οποίους θα επιχορηγηθεί ο δικαιούχος[...].

ΕΠΙΤΡΟΠΗ ΠΕΡΙΒΑΛΛΟΝΤΟΣ, ΧΩΡΙΚΟΥ ΣΧΕΔΙΑΣΜΟΥ ΚΑΙ ΑΝΑΠΤΥΞΗΣ  
ΠΕΡΙΦΕΡΕΙΑΚΟΥ ΣΥΜΒΟΥΛΙΟΥ ΗΠΕΙΡΟΥ  
ΑΠΟΣΠΑΣΜΑ ΑΠΟ ΠΡΑΚΤΙΚΟ 11<sup>ο</sup>/ 31-08-2023 / ΘΕΜΑ 17<sup>ο</sup>

Η αναζήτηση των προς υπόδειξη ανέργων γίνεται από το Μητρώο μακροχρονίων ανέργων του Οργανισμού στο Δήμο όπου ανήκει ο δικαιούχος [...].

Το ΚΠΑ2 θα αποστέλλει στο δικαιούχο, μέσω ηλεκτρονικής αλληλογραφίας (e-mail), κατάσταση των υποδειχθέντων μακροχρόνια ανέργων και στη συνέχεια ο δικαιούχος, μετά την ολοκλήρωση της διαδικασίας των υποδείξεων, θα επιλέγει τους ωφελούμενους που πρόκειται να προσλάβει σύμφωνα με τον αριθμό των εγκριθεισών θέσεων[...].

Ο δικαιούχος προβαίνει σε πρόσληψη του μακροχρόνια ανέργου, εντός τριάντα (30) εργάσιμων ημερών από την ολοκλήρωση της διαδικασίας των υποδείξεων ανά αιτηθείσα θέση [...].

### Ε. Ποσό και συνολική διάρκεια του προγράμματος

#### Ποσό επιχορήγησης.

Ως ποσό επιχορήγησης ορίζεται το 75% του μηνιαίου μισθολογικού και μη μισθολογικού κόστους του ωφελούμενου με ανώτατο όριο τα 750 ευρώ μηνιαίως[...].

Η επιχορήγηση υπολογίζεται για κάθε μήνα πλήρους απασχόλησης για τους μισθωτούς και τους ημερομισθίους το ανώτερο μέχρι είκοσι πέντε (25) ημέρες ασφάλισης.

Για κάθε ημέρα απασχόλησης λιγότερη των 25 ημερών το ανωτέρω μηνιαίο ποσό επιχορήγησης, μειώνεται κατά 1/25, όπως διαμορφώνεται κάθε φορά.

Στο μισθολογικό και μη μισθολογικό κόστος συμπεριλαμβάνονται οι συνολικές ακαθάριστες πραγματικές μηνιαίες αποδοχές και οι ασφαλιστικές εισφορές που βαρύνουν τον εργοδότη. Οι αποδοχές και η ασφάλιση των επιχορηγούμενων καθορίζονται από την κείμενη εργατική και ασφαλιστική νομοθεσία[...].

#### Διάρκεια του προγράμματος

Για την πρόσληψη μακροχρόνια ανέργων, η διάρκεια της επιχορήγησης/προγράμματος ορίζεται στους δώδεκα (12) μήνες με δυνατότητα επέκτασης για άλλους δώδεκα (12), ύστερα από αίτηση που θα υποβάλλει ο δικαιούχος εντός τριάντα (30) ημερολογιακών ημερών από τη λήξη του αρχικού 12μηνου απασχόλησης[...].

10. Το γεγονός ότι η Περιφερειακή Ενότητα Θεσπρωτίας ως δικαιούχος του Προγράμματος Επιχορήγησης για την απασχόληση μακροχρόνια ανέργων ηλικίας 55-67 ετών (Δημόσια Πρόσκληση Νο 11/2017) προτίθεται να προβεί στην πρόσληψη εννέα (9) ατόμων με σύμβαση εργασίας ιδιωτικού δικαίου ορισμένου χρόνου διάρκειας δώδεκα (12) μηνών με δυνατότητα ισόχρονης παράτασης.

### ΕΙΣΗΓΟΥΜΑΣΤΕ

α) Την έγκριση υποβολής αιτήματος για την πρόσληψη εννέα (9) ατόμων, στο πλαίσιο του προγράμματος επιχορήγησης απασχόλησης ανέργων ηλικίας 55-67 ετών, με σύμβαση εργασίας ιδιωτικού δικαίου ορισμένου χρόνου διάρκειας δώδεκα (12) μηνών, με δυνατότητα ισόχρονης παράτασης σύμφωνα με τα διαλαμβανόμενα στις αριθμ. οικ. 28286/450/20-6-2017 (ΦΕΚ 2307/Β'/7-7-2017), οικ.66837/1486/17-12-2018 (ΦΕΚ 5764/Β'/20-12-2018) και οικ. 28011/635/9-7-2020 (ΦΕΚ 2855/Β'/13-7-2020) Κοινές Υπουργικές Αποφάσεις καθώς και στην αριθμ. 42119/15-7-2020 1<sup>η</sup> τροποποίηση της Νο 11/2017 Δημόσιας Πρόσκλησης του Οργανισμού Απασχόλησης Εργατικού Δυναμικού (ΑΔΑ:62ΨΗ4691Ω2-Δ52) ως εξής:

	<b>ΑΡΙΘΜΟΣ ΑΤΟΜΩΝ</b>	<b>ΚΑΤΗΓΟΡΙΑ ΕΚΠΑΙΔΕΥΣΗΣ</b>	<b>ΕΙΔΙΚΟΤΗΤΑ</b>
<b>Π.Ε. ΘΕΣΠΡΩΤΙΑΣ</b>	2	Υποχρεωτικής Εκπαίδευσης	Εργάτης Πρασίνου
	1	Υποχρεωτικής Εκπαίδευσης	Αποθηκάριο
	1	Υποχρεωτικής Εκπαίδευσης	Εργάτης καθαριότητας εσωτερικών χώρων
	2	Δευτεροβάθμιας Εκπαίδευσης	Διοικητικού/Διοικητικού Λογιστικού
	2	Δευτεροβάθμιας Εκπαίδευσης και εν	Χειριστής Μηχανημάτων Έργου

ΕΠΙΤΡΟΠΗ ΠΕΡΙΒΑΛΛΟΝΤΟΣ, ΧΩΡΙΚΟΥ ΣΧΕΔΙΑΣΜΟΥ ΚΑΙ ΑΝΑΠΤΥΞΗΣ  
ΠΕΡΙΦΕΡΕΙΑΚΟΥ ΣΥΜΒΟΥΛΙΟΥ ΗΠΕΙΡΟΥ  
ΑΠΟΣΠΑΣΜΑ ΑΠΟ ΠΡΑΚΤΙΚΟ 11<sup>ο</sup>/ 31-08-2023 / ΘΕΜΑ 17<sup>ο</sup>

		ελλείπει Υποχρεωτικής Εκπαίδευσης	
	1	Πανεπιστημιακής Εκπαίδευσης	Διοικητικού Οικονομικού
<b>ΣΥΝΟΛΟ</b>	<b>9</b>		

β) Την έγκριση αποδοχής επιχορήγησης της σχετικής δαπάνης του μισθολογικού και μη μισθολογικού κόστους σε ποσοστό 75% με ανώτατο όριο τα 750 ευρώ μηνιαίως των συμμετεχόντων ανέργων στο πρόγραμμα από τον προϋπολογισμό του ΟΑΕΔ σύμφωνα με τα ανωτέρω.

Το συνολικό κόστος (μισθολογικό και μη μισθολογικό) για την πρόσληψη του προαναφερόμενου προσωπικού παρατίθεται αναλυτικά στον κατωτέρω πίνακα:

Π.Ε. ΘΕΣΠΡΩΤΙ ΑΣ	ΑΡΙΘΜΟ Σ ΑΤΟΜΩ Ν	ΜΙΣΘΟΛΟΓΙΚΟ ΚΟΣΤΟΣ ΚΑΕ 0342.01			ΕΡΓΟΛΟΤΙΚΕΣ ΕΙΣΦΟΡΕΣ ΚΑΕ 0352.01		
		2023 (4 ΜΗΝΕΣ)	2024 (12 ΜΗΝΕΣ)	2025 (8 ΜΗΝΕΣ)	2023 (4 ΜΗΝΕΣ)	2024 (12 ΜΗΝΕΣ)	2025 (8 ΜΗΝΕΣ)
	9	36.696,00€	110.088,00€	73.392,00€	9.336,68€	28.010,00 €	18.673,32€

Σύμφωνα δε με τα ανωτέρω έχουν ήδη εκδοθεί οι σχετικές αποφάσεις ανάληψης υποχρέωσης του Ειδικού Φορέα (Ε.Φ.) 072 και συγκεκριμένα για τον ΚΑΕ 0342η αριθμ. πρωτ.123335/16869/31-7-2023/ (ΑΔΑ: ΨΨ2Ψ7Λ9-ΙΤ0) και για τον ΚΑΕ 0352 η αριθμ. πρωτ.123336/16870/31-7-2023 (ΑΔΑ: ΨΗΨ77Λ9-Υ70).

Παρακαλούμε για τη λήψη απόφασης σύμφωνα με τα ανωτέρω.

**β)** Την τοποθέτηση του κ. Γοργόλη Βασιλείου ο οποίος παρουσίασε το θέμα και εισηγήθηκε η Επιτροπή να γνωμοδοτήσει ΘΕΤΙΚΑ.

**γ)** Την τοποθέτηση του κ. Κορωναίου Θεόδωρου από την παράταξη «Κοινό των Ηπειρωτών», ο οποίος ψήφισε ΘΕΤΙΚΑ

**δ)** Την τοποθέτηση του κ. Λιούρη Θεοχάρη από την παράταξη «Ήπειρος Όλων», ο οποίος ψήφισε ΘΕΤΙΚΑ.

**ε)** Την τοποθέτηση της κας Ζέκα-Πάσχου Κωνσταντίνας από την παράταξη «Λαϊκή Συσπείρωση Ηπείρου», η οποία ψήφισε ΘΕΤΙΚΑ,

**στ)** Την τοποθέτηση του κ. Γαλατά Ζώη από την παράταξη «Αριστερή Παρέμβαση στην Ήπειρο», ο οποίος ψήφισε ΘΕΤΙΚΑ.

και ό,τι διατυπώθηκε κατά την διάρκεια της συζήτησης του θέματος:

**Αποφασίζει ΟΜΟΦΩΝΑ**

**(Απόφαση 11/165/31-08-2023)**

**Εγκρίνει** α) την υποβολή αιτήματος για την πρόσληψη εννέα (9) ατόμων, στο πλαίσιο του προγράμματος επιχορήγησης απασχόλησης ανέργων ηλικίας 55-67 ετών, με σύμβαση εργασίας ιδιωτικού δικαίου ορισμένου χρόνου διάρκειας δώδεκα (12) μηνών, με δυνατότητα ισόχρονης παράτασης και β) την αποδοχή επιχορήγησης της σχετικής δαπάνης του μισθολογικού και μη μισθολογικού κόστους, σε ποσοστό 75% με ανώτατο όριο τα 750 ευρώ μηνιαίως, των συμμετεχόντων ανέργων στο πρόγραμμα από τον προϋπολογισμό της Δ.ΥΠ.Α., σύμφωνα με το αριθ. πρωτ. οικ. 124056/16949/01-08-2023 έγγραφο – εισήγηση του



ΕΠΙΤΡΟΠΗ ΠΕΡΙΒΑΛΛΟΝΤΟΣ, ΧΩΡΙΚΟΥ ΣΧΕΔΙΑΣΜΟΥ ΚΑΙ ΑΝΑΠΤΥΞΗΣ  
ΠΕΡΙΦΕΡΕΙΑΚΟΥ ΣΥΜΒΟΥΛΙΟΥ ΗΠΕΙΡΟΥ  
ΑΠΟΣΠΑΣΜΑ ΑΠΟ ΠΡΑΚΤΙΚΟ 11<sup>ο</sup>/ 31-08-2023 / ΘΕΜΑ 17<sup>ο</sup>

Τμήματος Προσωπικού & Μισθοδοσίας της Διεύθυνσης Διοικητικού - Οικονομικού Π.Ε.  
Θεσπρωτίας ως εξής:

	<b>ΑΡΙΘΜΟΣ ΑΤΟΜΩΝ</b>	<b>ΚΑΤΗΓΟΡΙΑ ΕΚΠΑΙΔΕΥΣΗΣ</b>	<b>ΕΙΔΙΚΟΤΗΤΑ</b>
<b>Π.Ε. ΘΕΣΠΡΩΤΙΑΣ</b>	2	Υποχρεωτικής Εκπαίδευσης	Εργάτης Πρασίνου
	1	Υποχρεωτικής Εκπαίδευσης	Αποθηκάριο
	1	Υποχρεωτικής Εκπαίδευσης	Εργάτης καθαριότητας εσωτερικών χώρων
	2	Δευτεροβάθμιας Εκπαίδευσης	Διοικητικού/Διοικητικού Λογιστικού
	2	Δευτεροβάθμιας Εκπαίδευσης και εν ελλείψει Υποχρεωτικής Εκπαίδευσης	Χειριστής Μηχανημάτων Έργου
	1	Πανεπιστημιακής Εκπαίδευσης	Διοικητικού Οικονομικού
<b>ΣΥΝΟΛΟ</b>	<b>9</b>		

Το παρόν πρακτικό, αφού συντάχθηκε, αναγνώσθηκε και βεβαιώθηκε, υπογράφεται ως εξής:

**Ο ΠΡΟΕΔΡΟΣ ΤΗΣ ΕΠΙΤΡΟΠΗΣ****ΒΑΣΙΛΕΙΟΣ ΓΟΡΓΟΛΗΣ**

ΑΝΤΙΠΕΡΙΦΕΡΕΙΑΡΧΗΣ  
ΠΕΡΙΒΑΛΛΟΝΤΟΣ, ΑΝΑΠΤΥΞΗΣ & ΕΜΠΟΡΙΟΥ

Ακριβές Απόσπασμα  
από το Πρακτικό 11ο/31-08-2023

**Η Γραμματέας**  
(πρακτικογράφος)

Βαγιούλα Διαμάντη

**ΤΑ ΜΕΛΗ ΤΗΣ ΕΠΙΤΡΟΠΗΣ**

1. Σίμου - Τάσιου Αναστασία
2. Κατέρης Ιωάννης
3. Γαϊτανίδης Πρόδρομος
4. Λάμπρου Αλκιβιάδης
5. Φώτης Φώτιος
6. Σιαράβας Κωνσταντίνος (αναπληρωματικό μέλος)
7. Μητροκόστα Παναγιώτα (αναπληρωματικό μέλος)
8. Κορωναίος Θεόδωρος
9. Λιούρης Θεοχάρης
10. Ζέκα - Πάσχου Κωνσταντίνα
11. Ζώης Γαλατάς

**Απόσπασμα από το Πρακτικό 11ο / 31-08-2023**

**ΘΕΜΑ 18ο:** Έγκριση υποβολής αιτήματος και αποδοχής επιχορήγησης για την απασχόληση μακροχρόνια ανέργων ηλικίας 55-67 ετών ΠΕ Πρέβεζας.

Η Επιτροπή Περιβάλλοντος Χωρικού Σχεδιασμού & Ανάπτυξης του Περιφερειακού Συμβουλίου Ηπείρου λαμβάνοντας υπόψη:

α) Το αριθ. πρωτ. οικ. 126675/5036/04-08-2023 έγγραφο – εισήγηση του Τμήματος Προσωπικού & Μισθοδοσίας της Διεύθυνσης Διοικητικού - Οικονομικού Π.Ε. Πρέβεζας στο οποίο αναφέρονται τα εξής:

« Έχοντας υπόψη:

1. Τις διατάξεις των άρθρων 159, 160, 163, και 164 του Ν.3852/2010 «Νέα Αρχιτεκτονική της Αυτοδιοίκησης και της Αποκεντρωμένης Διοίκησης – Πρόγραμμα Καλλικράτης» (ΦΕΚ 87/ Α΄/2010), όπως ισχύουν.
2. Τις διατάξεις των άρθρων του π.δ.140 /2010 «Οργανισμός της Περιφέρειας Ηπείρου» (ΦΕΚ 233/ Α΄ /2010), όπως ισχύουν.
3. Τις αριθμ. 3/6/1-2-2022 (ΑΔΑ:Ω2ΣΒ7Λ9-Ε55) «Σύσταση των Επιτροπών Περιβάλλοντος, Χωρικού Σχεδιασμού και Ανάπτυξης και Κοινωνικών θεμάτων του Περιφερειακού Συμβουλίου Ηπείρου, σύμφωνα με το άρθρο 164 του Ν. 3852/2010, όπως ισχύει και εκχώρηση αρμοδιοτήτων» και 3/7/1-2-2022 (ΑΔΑ: Ψ2ΜΦ7Λ9-Ω2Π) «Συγκρότηση των Επιτροπών Περιβάλλοντος, Χωρικού Σχεδιασμού και Ανάπτυξης και Κοινωνικών θεμάτων, του Περιφερειακού Συμβουλίου Περιφέρειας Ηπείρου (ΦΕΚ 799/Β/2022) σε συνδυασμό με την αριθμ. 2/8/2-2-2023 όμοια (ΑΔΑ:9ΠΟ67Λ9-Τ7Ν) «Μεταβίβαση αρμοδιοτήτων του Περιφερειακού Συμβουλίου, σύμφωνα με το άρθρο 33 του Ν. 5013/2023, στην Επιτροπή Περιβάλλοντος, Χωρικού Σχεδιασμού και Ανάπτυξης της Περιφέρειας Ηπείρου» (ΦΕΚ 725/Β/2023).
4. Τις αριθμ. οικ. 98075/6644/22-6-2022 (ΦΕΚ 3402/Β΄/2022) και αριθμ. οικ. 203899/13783/27-12-2022 (ΦΕΚ 1207/Υ.Ο.Δ.Α./28-12-2022) αποφάσεις του Περιφερειάρχη Ηπείρου «Μεταβίβαση αρμοδιοτήτων στους Χωρικούς Αντιπεριφερειάρχες της Περιφέρειας Ηπείρου» και «Ορισμός Χωρικών Αντιπεριφερειάρχων Περιφέρειας Ηπείρου και μεταβίβαση επιπλέον αρμοδιοτήτων» αντίστοιχα.
5. Τις διατάξεις του Ν. 4270/2014 (ΦΕΚ 143 Α΄) «Αρχές δημοσιονομικής διαχείρισης και εποπτείας (ενσωμάτωση της Οδηγίας 2011/85/ΕΕ) & δημόσιο λογιστικό και άλλες διατάξεις» (ΦΕΚ 143/Α/2014) όπως ισχύουν.
6. Τις διατάξεις του άρθρου 64 του Ν. 4430/2016 «Κοινωνική και Αλληλέγγυα Οικονομία και ανάπτυξη των φορέων της και άλλες διατάξεις» (ΦΕΚ 205/Α΄/2016), όπως ισχύει.
7. Τις διατάξεις του άρθρου 14 παρ. 2 περ. ιθ΄ του Ν.2190/1994 «Σύσταση ανεξάρτητης αρχής για την επιλογή προσωπικού και ρύθμιση θεμάτων διοίκησης» (ΦΕΚ 28/Α΄/1994) σε συνδυασμό με τις διατάξεις των άρθρων 58 παρ. 1 και 61 παρ. 1<sup>α</sup> του Ν. 4765/2021 «Εκσυγχρονισμός του συστήματος προσλήψεων στον δημόσιο τομέα και ενίσχυση του Ανώτατου Συμβουλίου Επιλογής Προσωπικού (Α.Σ.Ε.Π.) και λοιπές διατάξεις» (ΦΕΚ 6/Α/2021).
8. Τις αριθμ. οικ 28286/450/20-6-2017 (ΦΕΚ 2307/Β΄/2017), οικ. 66837/1486/17-12-2018 (ΦΕΚ 5764/Β΄/2018) και οικ. 28011/635/9-7-2020 (ΦΕΚ 2855/Β΄/2020) Κοινές Υπουργικές Αποφάσεις αναφορικά με επιχορήγηση φορέων του δημοσίου τομέα που ασκούν τακτικά οικονομική δραστηριότητα για την απασχόληση μακροχρόνια ανέργων ηλικίας 55-67 ετών.
9. Την αριθμ. 45/17-5-2023 γνωμοδότηση της Επιτροπής του άρθρου 28 παρ. 4 του ν. 2190/1994 (ΦΕΚ 28/Α/1994) σε συνδυασμό με το από 19-5-2023 Δελτίο Τύπου του Τμήματος Επικοινωνίας και Δημοσίων Σχέσεων της Δ.ΥΠ.Α. «Συνεχίζονται κανονικά οι ανανεώσεις και προσλήψεις του προγράμματος απασχόλησης μακροχρόνια ανέργων 55-67».

ΕΠΙΤΡΟΠΗ ΠΕΡΙΒΑΛΛΟΝΤΟΣ, ΧΩΡΙΚΟΥ ΣΧΕΔΙΑΣΜΟΥ ΚΑΙ ΑΝΑΠΤΥΞΗΣ  
ΠΕΡΙΦΕΡΕΙΑΚΟΥ ΣΥΜΒΟΥΛΙΟΥ ΗΠΕΙΡΟΥ  
ΑΠΟΣΠΑΣΜΑ ΑΠΟ ΠΡΑΚΤΙΚΟ 11<sup>ο</sup>/ 31-08-2023 / ΘΕΜΑ 18<sup>ο</sup>

10. Την αριθμ. πρωτ.126439/5024/04-08-2023 (ΑΔΑ: ΨΡ1Ν7Λ9-7ΤΥ) έγκριση ανάληψης δαπάνης πολυετούς υποχρέωσης.

11. Τις αριθμ. 126526/5033/04-08-2023 (ΑΔΑ: Ψ5Θ47Λ9-439) και 126529/5034/04-08-2023 (ΑΔΑ: ΨΕΦΣ7Λ9-ΤΟ8) αποφάσεις ανάληψης υποχρέωσης.

12. Την αριθ. 59951/30-8-2017 Δημόσια Πρόσκληση Νο 11/2017 του ΟΑΕΔ (ΑΔΑ:6ΙΓΜ469ΙΩ2-ΥΒ2) καθώς και την αριθμ. 42119/15-7-2020 1<sup>η</sup> τροποποίηση της Νο 11/2017 Δημόσιας Πρόσκλησης του ΟΑΕΔ (ΑΔΑ:62ΨΗ469ΙΩ2-Δ52) που αφορούν σε πρόγραμμα επιχορήγησης για την απασχόληση μακροχρόνια ανέργων ηλικίας 55-67 ετών σε φορείς του Δημοσίου Τομέα που ασκούν τακτικά οικονομική δραστηριότητα, με τις οποίες ρυθμίζονται όλα τα σχετικά θέματα μεταξύ άλλων και τα κατωτέρω:

#### **Α. Αντικείμενο προγράμματος - Στόχος του προγράμματος**

Σκοπός του προγράμματος είναι η δημιουργία θέσεων εργασίας πλήρους απασχόλησης, για την απασχόληση μακροχρόνια ανέργων, ηλικίας 55 έως 67 ετών. Το πρόγραμμα απευθύνεται σε:

1. κάθε είδους Νομικά Πρόσωπα Δημοσίου Δικαίου (ΝΠΔΔ),
2. επιχειρήσεις, φορείς και οργανισμούς του δημόσιου τομέα, όπως αυτός επαναοριοθετήθηκε με βάση το άρθρο 51 του Ν. 1892/1990 (Α' 101), που ασκούν τακτικά οικονομική δραστηριότητα, και
3. επιχειρήσεις της τοπικής αυτοδιοίκησης πρώτου και δευτέρου βαθμού (Δήμων και Περιφερειών) του Ν. 3852/2010(Α' 87) που ασκούν οικονομική δραστηριότητα.

#### **Β. Δικαιούχοι, ωφελούμενοι και προϋποθέσεις συμμετοχής**

##### 1. Δικαιούχοι

**α)** κάθε είδους Νομικό Πρόσωπο Δημοσίου Δικαίου (Ν.Π.Δ.Δ.) **β)** επιχειρήσεις, φορείς και οργανισμοί του δημόσιου τομέα, όπως αυτός επαναοριοθετήθηκε με βάση το άρθρο 51 του Ν. 1892/1990 (Α' 101), που ασκούν οικονομική δραστηριότητα. **γ)** επιχειρήσεις της τοπικής αυτοδιοίκησης πρώτου και δευτέρου βαθμού (Δήμων και Περιφερειών) του Ν. 3852/2010, που ασκούν οικονομική δραστηριότητα[...]

##### 2. Ωφελούμενοι :

Ωφελούμενοι είναι άτομα ηλικίας 55 έως 67 ετών, εγγεγραμμένοι στο μητρώο ανέργων των Υπηρεσιών του ΟΑΕΔ, για χρονικό διάστημα **τουλάχιστον δώδεκα (12) μηνών και να :**

α) έχουν συμπληρώσει το 55ο έτος και να μην έχουν υπερβεί το 67ο έτος της ηλικίας τους, αντίστοιχα) κατά την υπόδειξή τους από το αρμόδιο ΚΠΑ2,

β) έχουν συμπληρώσει το τυποποιημένο έντυπο εξατομικευμένης προσέγγισης και να διαθέτουν συμπληρωμένο Ατομικό

Σχέδιο Δράσης.

γ) είναι Έλληνες πολίτες, πολίτες κρατών-μελών της Ε.Ε., Βορειοηπειρώτες, ομογενείς και ομογενείς που προέρχονται από την Κωνσταντινούπολη και από τα νησιά Ίμβρο και Τένεδο, ή ομογενείς εξ Αιγύπτου [...].

Οι μακροχρόνια άνεργοι δεν υποβάλλουν οι ίδιοι αίτηση, αλλά υποδεικνύονται με συστατικό σημείωμα ΜΟΝΟ από την αρμόδια Υπηρεσία (ΚΠΑ2) όπου ανήκει η έδρα ή το υποκατάστημα που θα απασχοληθούν, σύμφωνα με τις ζητούμενες ειδικότητες, όπως έχουν δηλωθεί κατά την υποβολή της αίτησης υπαγωγής από τους δικαιούχους [...].

#### **Γ. Διαδικασία υπαγωγής δικαιούχων**

α) Τα κάθε είδους Νομικά Πρόσωπα Δημοσίου Δικαίου (ΝΠΔΔ), β) επιχειρήσεις, φορείς και οργανισμοί του δημόσιου τομέα, όπως αυτός επαναοριοθετήθηκε με βάση το άρθρο 51 του Ν. 1892/1990 (Α' 101), που ασκούν οικονομική δραστηριότητα και γ) επιχειρήσεις της τοπικής αυτοδιοίκησης πρώτου και δευτέρου βαθμού (Δήμων και Περιφερειών) του Ν. 3852/2010», που ασκούν οικονομική δραστηριότητα και επιθυμούν να ενταχθούν στο πρόγραμμα, υποβάλουν αποκλειστικά με ηλεκτρονικό τρόπο, την αίτηση συμμετοχής που βρίσκεται αναρτημένη στην ιστοσελίδα του Οργανισμού ([www.oaed.gr](http://www.oaed.gr)).

Η διαδικασία υποβολής της ηλεκτρονικής αίτησης πραγματοποιείται από τους ενδιαφερόμενους, είτε μέσω των κωδικών TAXIS, είτε με τη χρήση των κωδικών πρόσβασης [...].

ΕΠΙΤΡΟΠΗ ΠΕΡΙΒΑΛΛΟΝΤΟΣ, ΧΩΡΙΚΟΥ ΣΧΕΔΙΑΣΜΟΥ ΚΑΙ ΑΝΑΠΤΥΞΗΣ  
ΠΕΡΙΦΕΡΕΙΑΚΟΥ ΣΥΜΒΟΥΛΙΟΥ ΗΠΕΙΡΟΥ  
ΑΠΟΣΠΑΣΜΑ ΑΠΟ ΠΡΑΚΤΙΚΟ 11<sup>ο</sup>/ 31-08-2023 / ΘΕΜΑ 18<sup>ο</sup>

Οι δυνητικά δικαιούχοι, οι οποίοι έχουν υποχρέωση τήρησης του ν. 4270/2014, οφείλουν να έχουν εκδώσει τις σχετικές αποφάσεις δέσμευσης πίστωσης για τα έτη κατά τα οποία προτίθενται να απασχολήσουν τους ωφελούμενους.

Κατά την υποβολή της ηλεκτρονικής αίτησης αποστέλλουν συνημμένα και τις σχετικές αποφάσεις του αρμοδίου οργάνου για την έγκριση ανάληψης δέσμευσης της πίστωσης, ειδάλλως δεν είναι δυνατή η υπαγωγή τους στο πρόγραμμα.

Η δαπάνη αυτή, για τους φορείς της Γενικής Κυβέρνησης, θα πρέπει να αντιμετωπίζεται κατ' έτος εντός του τιθέμενου δημοσιονομικού στόχου [...].

Μετά την υποβολή της ηλεκτρονικής αίτησης υπαγωγής, το Γραφείο Απασχόλησης της αρμόδιας Υπηρεσίας προβαίνει εντός τριάντα (30) εργάσιμων ημερών στην αξιολόγησή τους αναφορικά με την πληρότητα ή μη των όρων και προϋποθέσεων ένταξης στο ανωτέρω πρόγραμμα.

Αρμόδιο όργανο για την έγκριση της αίτησης υπαγωγής και την ένταξη ή μη των δικαιούχων είναι ο Προϊστάμενος της αρμόδιας Υπηρεσίας, μετά από εισήγηση του Γραφείου Απασχόλησης[...].

#### **Δ. Έγκριση-Διαδικασία Υπόδειξης ωφελουμένων**

Στην εγκριτική απόφαση αποτυπώνεται ο ακριβής αριθμός των ωφελούμενων για τους οποίους θα επιχορηγηθεί ο δικαιούχος[...].

Η αναζήτηση των προς υπόδειξη ανέργων γίνεται από το Μητρώο μακροχρονίων ανέργων του Οργανισμού στο Δήμο όπου ανήκει ο δικαιούχος [...].

Το ΚΠΑ2 θα αποστέλλει στο δικαιούχο, μέσω ηλεκτρονικής αλληλογραφίας (e-mail), κατάσταση των υποδειχθέντων μακροχρόνια ανέργων και στη συνέχεια ο δικαιούχος, μετά την ολοκλήρωση της διαδικασίας των υποδείξεων, θα επιλέγει τους ωφελούμενους που πρόκειται να προσλάβει σύμφωνα με τον αριθμό των εγκριθεισών θέσεων[...].

Ο δικαιούχος προβαίνει σε πρόσληψη του μακροχρόνια ανέργου, εντός τριάντα (30) εργάσιμων ημερών από την ολοκλήρωση της διαδικασίας των υποδείξεων ανά αιτηθείσα θέση [...].

#### **Ε. Ποσό και συνολική διάρκεια του προγράμματος**

##### Ποσό επιχορήγησης.

Ως ποσό επιχορήγησης ορίζεται το 75% του μηνιαίου μισθολογικού και μη μισθολογικού κόστους του ωφελούμενου με ανώτατο όριο τα 750 ευρώ μηνιαίως[...].

Η επιχορήγηση υπολογίζεται για κάθε μήνα πλήρους απασχόλησης για τους μισθωτούς και τους ημερομισθίους το ανώτερο μέχρι είκοσι πέντε (25) ημέρες ασφάλισης.

Για κάθε ημέρα απασχόλησης λιγότερη των 25 ημερών το ανωτέρω μηνιαίο ποσό επιχορήγησης, μειώνεται κατά 1/25, όπως διαμορφώνεται κάθε φορά.

Στο μισθολογικό και μη μισθολογικό κόστος συμπεριλαμβάνονται οι συνολικές ακαθάριστες πραγματικές μηνιαίες αποδοχές και οι ασφαλιστικές εισφορές που βαρύνουν τον εργοδότη. Οι αποδοχές και η ασφάλιση των επιχορηγούμενων καθορίζονται από την κείμενη εργατική και ασφαλιστική νομοθεσία[...].

##### Διάρκεια του προγράμματος

Για την πρόσληψη μακροχρόνια ανέργων, η διάρκεια της επιχορήγησης/προγράμματος ορίζεται στους δώδεκα (12) μήνες με δυνατότητα επέκτασης για άλλους δώδεκα (12), ύστερα από αίτηση που θα υποβάλλει ο δικαιούχος εντός τριάντα (30) ημερολογιακών ημερών από τη λήξη του αρχικού 12μηνου απασχόλησης[...].

13. Το γεγονός ότι η Περιφερειακή Ενότητα Πρέβεζας ως δικαιούχος του Προγράμματος Επιχορήγησης για την απασχόληση μακροχρόνια ανέργων ηλικίας 55-67 ετών (Δημόσια Πρόσκληση Νο 11/2017) προτίθεται να προβεί στην πρόσληψη είκοσι (20) ατόμων με σύμβαση εργασίας ιδιωτικού δικαίου ορισμένου χρόνου διάρκειας δώδεκα (12) μηνών με δυνατότητα ισόχρονης παράτασης.

#### **ΕΙΣΗΓΟΥΜΑΣΤΕ**

α) Την έγκριση υποβολής αιτήματος για την πρόσληψη είκοσι (20) ατόμων, στο πλαίσιο του προγράμματος επιχορήγησης απασχόλησης ανέργων ηλικίας 55-67 ετών, με σύμβαση εργασίας ιδιωτικού δικαίου ορισμένου χρόνου διάρκειας δώδεκα (12) μηνών, με δυνατότητα ισόχρονης παράτασης σύμφωνα με τα διαλαμβανόμενα στις υπ' αριθ. οικ. 28286/450/20-6-2017 (ΦΕΚ 2307/τ.Β'/7-7-2017), οικ. 66837/1486/17-12-2018 (ΦΕΚ 5764/τ. Β'/20-12-2018) και οικ. 28011/635/9-7-2020 (ΦΕΚ 2855/τ. Β'/13-7-2020) Κοινές Υπουργικές Αποφάσεις καθώς και στην

ΕΠΙΤΡΟΠΗ ΠΕΡΙΒΑΛΛΟΝΤΟΣ, ΧΩΡΙΚΟΥ ΣΧΕΔΙΑΣΜΟΥ ΚΑΙ ΑΝΑΠΤΥΞΗΣ  
ΠΕΡΙΦΕΡΕΙΑΚΟΥ ΣΥΜΒΟΥΛΙΟΥ ΗΠΕΙΡΟΥ  
ΑΠΟΣΠΑΣΜΑ ΑΠΟ ΠΡΑΚΤΙΚΟ 11<sup>ο</sup>/ 31-08-2023 / ΘΕΜΑ 18<sup>ο</sup>

αριθμ. 42119/15-7-2020 1<sup>η</sup> τροποποίηση της Νο 11/2017 Δημόσιας Πρόσκλησης του Οργανισμού Απασχόλησης Εργατικού Δυναμικού (ΑΔΑ:62ΨΗ4691Ω2-Δ52) ως εξής:

ΠΕΡΙΦΕΡΕΙΑΚΗ ΕΝΟΤΗΤΑ ΠΡΕΒΕΖΑΣ	ΑΡΙΘΜΟΣ ΑΤΟΜΩΝ	ΚΑΤΗΓΟΡΙΑ ΕΚΠΑΙΔΕΥΣΗΣ	ΕΙΔΙΚΟΤΗΤΑ
	10	Υποχρεωτικής Εκπαίδευσης	Εργάτης/ Εργάτρια Οδοποιητικού έργου
	5	Δευτεροβάθμιας Εκπαίδευσης	Αρχειοθέτης/Αρχειοθέτρια
	3	Δευτεροβάθμιας Εκπαίδευσης	Γραμματέας
	2	Τριτοβάθμιας Εκπαίδευσης	Δημόσιος Διοικητικός Υπάλληλος/Δημόσια Διοικητική Υπάλληλος
<b>ΣΥΝΟΛΟ</b>	<b>20</b>		

β) Την έγκριση αποδοχής επιχορήγησης της σχετικής δαπάνης του μισθολογικού και μη μισθολογικού κόστους σε ποσοστό 75% με ανώτατο όριο τα 750 ευρώ μηνιαίως των συμμετεχόντων ανέργων στο πρόγραμμα από τον προϋπολογισμό της ΔΥΠΙΑ σύμφωνα με τα ανωτέρω.

Το συνολικό κόστος (μισθολογικό και μη μισθολογικό) για την πρόσληψη του προαναφερόμενου προσωπικού παρατίθεται αναλυτικά στον κατωτέρω πίνακα:

Π.Ε. ΠΡΕΒΕΖΑΣ	ΑΡΙΘΜΟΣ ΑΤΟΜΩΝ	ΜΙΣΘΟΛΟΓΙΚΟ ΚΟΣΤΟΣ ΚΑΕ 0342.01			ΕΡΓΟΔΟΤΙΚΕΣ ΕΙΣΦΟΡΕΣ ΚΑΕ 0352.01		
	20	2023 (4 ΜΗΝΕΣ)	2024 (12 ΜΗΝΕΣ)	2025 (8 ΜΗΝΕΣ)	2023 (4 ΜΗΝΕΣ)	2024 (12 ΜΗΝΕΣ)	2025 (8 ΜΗΝΕΣ)
		83.600,00€	250.800,00€	167.200,00€	18.680,00€	56.440,00€	37.760,00€

Σύμφωνα δε με τα ανωτέρω έχουν ήδη εκδοθεί οι σχετικές αποφάσεις ανάληψης υποχρέωσης του Ειδικού Φορέα (Ε.Φ.) 072 και συγκεκριμένα για τον ΚΑΕ 0342 η αριθμ. πρωτ.126526/5033/04-08-2023/ (ΑΔΑ: Ψ5Θ47Λ9-439) και για τον ΚΑΕ 0352 η αριθμ. πρωτ.126529/5034/04-08-2023 (ΑΔΑ: ΨΕΦΣ7Λ9-ΤΟ8).

Παρακαλούμε για τη λήψη απόφασης σύμφωνα με τα ανωτέρω και ειδικότερα σύμφωνα με τα οριζόμενα στην αριθ. 2/8/02-02-2023 απόφαση του Περιφερειακού Συμβουλίου (ΑΔΑ: 9ΠΟ67Λ9-Τ7Ν) «Μεταβίβαση αρμοδιοτήτων του Περιφερειακού Συμβουλίου, σύμφωνα με το άρθρο 33 του ν. 5013/2023 στην Επιτροπή Περιβάλλοντος, Χωρικού Σχεδιασμού και Ανάπτυξης της Περιφέρειας Ηπείρου» (ΦΕΚ 725/Β/2023)».

β) Την τοποθέτηση του κ. Γοργόλη Βασιλείου ο οποίος παρουσίασε το θέμα και εισηγήθηκε η Επιτροπή να γνωμοδοτήσει ΘΕΤΙΚΑ.

γ) Την τοποθέτηση του κ. Κορωναίου Θεόδωρου από την παράταξη «Κοινό των Ηπειρωτών», ο οποίος ψήφισε ΘΕΤΙΚΑ

δ) Την τοποθέτηση του κ. Λιούρη Θεοχάρη από την παράταξη «Ηπειρος Όλων», ο οποίος ψήφισε ΘΕΤΙΚΑ.

ε) Την τοποθέτηση της κας Ζέκα-Πάσχου Κωνσταντίνας από την παράταξη «Λαϊκή Συσπείρωση Ηπείρου», η οποία ψήφισε ΘΕΤΙΚΑ,

στ) Την τοποθέτηση του κ. Γαλατά Ζώη από την παράταξη «Αριστερή Παρέμβαση στην Ήπειρο», ο οποίος ψήφισε ΘΕΤΙΚΑ.

και ό,τι διατυπώθηκε κατά την διάρκεια της συζήτησης του θέματος:

**Αποφασίζει ΟΜΟΦΩΝΑ**

**(Απόφαση 11/166/31-08-2023)**

**Εγκρίνει** α) την υποβολή αιτήματος για την πρόσληψη είκοσι (20) ατόμων, στο πλαίσιο του προγράμματος επιχορήγησης απασχόλησης ανέργων ηλικίας 55-67 ετών, με σύμβαση

ΕΠΙΤΡΟΠΗ ΠΕΡΙΒΑΛΛΟΝΤΟΣ, ΧΩΡΙΚΟΥ ΣΧΕΔΙΑΣΜΟΥ ΚΑΙ ΑΝΑΠΤΥΞΗΣ  
ΠΕΡΙΦΕΡΕΙΑΚΟΥ ΣΥΜΒΟΥΛΙΟΥ ΗΠΕΙΡΟΥ  
ΑΠΟΣΠΑΣΜΑ ΑΠΟ ΠΡΑΚΤΙΚΟ 11<sup>ο</sup>/ 31-08-2023 / ΘΕΜΑ 18<sup>ο</sup>

εργασίας ιδιωτικού δικαίου ορισμένου χρόνου διάρκειας δώδεκα (12) μηνών, με δυνατότητα ισόχρονης παράτασης και β) την αποδοχή επιχορήγησης της σχετικής δαπάνης του μισθολογικού και μη μισθολογικού κόστους, σε ποσοστό 75% με ανώτατο όριο τα 750 ευρώ μηνιαίως, των συμμετεχόντων ανέργων στο πρόγραμμα από τον προϋπολογισμό της Δ.ΥΠ.Α., σύμφωνα με το αριθ. πρωτ. οικ. 126675/5036/04-08-2023 έγγραφο – εισήγηση του Τμήματος Προσωπικού & Μισθοδοσίας της Διεύθυνσης Διοικητικού - Οικονομικού Π.Ε. Πρέβεζας ως εξής:

	ΑΡΙΘΜΟΣ ΑΤΟΜΩΝ	ΚΑΤΗΓΟΡΙΑ ΕΚΠΑΙΔΕΥΣΗΣ	ΕΙΔΙΚΟΤΗΤΑ
<b>ΠΕΡΙΦΕΡΕΙΑΚΗ ΕΝΟΤΗΤΑ ΠΡΕΒΕΖΑΣ</b>	<b>10</b>	Υποχρεωτικής Εκπαίδευσης	Εργάτης/ Εργάτρια Οδοποιητικού έργου
	<b>5</b>	Δευτεροβάθμιας Εκπαίδευσης	Αρχειοθέτης/Αρχειοθέτρια
	<b>3</b>	Δευτεροβάθμιας Εκπαίδευσης	Γραμματέας
	<b>2</b>	Τριτοβάθμιας Εκπαίδευσης	Δημόσιος Διοικητικός Υπάλληλος/Δημόσια Διοικητική Υπάλληλος
<b>ΣΥΝΟΛΟ</b>	<b>20</b>		

Το παρόν πρακτικό, αφού συντάχθηκε, αναγνώσθηκε και βεβαιώθηκε, υπογράφεται ως εξής:

**Ο ΠΡΟΕΔΡΟΣ ΤΗΣ ΕΠΙΤΡΟΠΗΣ****ΒΑΣΙΛΕΙΟΣ ΓΟΡΓΟΛΗΣ**

ΑΝΤΙΠΕΡΙΦΕΡΕΙΑΡΧΗΣ  
ΠΕΡΙΒΑΛΛΟΝΤΟΣ, ΑΝΑΠΤΥΞΗΣ & ΕΜΠΟΡΙΟΥ

Ακριβές Απόσπασμα  
από το Πρακτικό 11ο/31-08-2023

**Η Γραμματέας**  
(πρακτικογράφος)

Βαγιούλα Διαμάντη

**ΤΑ ΜΕΛΗ ΤΗΣ ΕΠΙΤΡΟΠΗΣ**

1. Σίμου – Τάσιου Αναστασία
2. Κατέρης Ιωάννης
3. Γαϊτανίδης Πρόδρομος
4. Λάμπρου Αλκιβιάδης
5. Φώτης Φώτιος
6. Σιαράβας Κωνσταντίνος (αναπληρωματικό μέλος)
7. Μητροκώστα Παναγιώτα (αναπληρωματικό μέλος)
8. Κορωναίος Θεόδωρος
9. Λιούρης Θεοχάρης
10. Ζέκα – Πάσχου Κωνσταντίνα
11. Ζώης Γαλατάς

**Απόσπασμα από το Πρακτικό 11ο / 31-08-2023**

**ΘΕΜΑ 19<sup>ο</sup>:** Έγκριση υποβολής αιτήματος και αποδοχής επιχορήγησης για την απασχόληση μακροχρόνια ανέργων ηλικίας 55-67 ετών ΠΕ Ιωαννίνων.

Η Επιτροπή Περιβάλλοντος Χωρικού Σχεδιασμού & Ανάπτυξης του Περιφερειακού Συμβουλίου Ηπείρου λαμβάνοντας υπόψη:

α) Το αριθ. πρωτ. οικ. 125195/8962/08-08-2023 έγγραφο – εισήγηση του Τμήματος Προσωπικού της Διεύθυνσης Διοίκησης Περιφέρειας Ηπείρου στο οποίο αναφέρονται τα εξής:

«Έχοντας υπόψη:

1. Τις διατάξεις του άρθρου 176 του Ν.3852/2010 «Νέα Αρχιτεκτονική της Αυτοδιοίκησης και της Αποκεντρωμένης Διοίκησης – Πρόγραμμα Καλλικράτης»(ΦΕΚ 87 Α'), όπως έχουν τροποποιηθεί και ισχύουν .

2. Το π.δ.140 /2010 «Οργανισμός Περιφέρειας Ηπείρου» (ΦΕΚ 233/τ. Α' /27-12-2010) όπως τροποποιήθηκαν με τη με αριθμ.202855/27-12-2016 (ΦΕΚ 4400/τ.Β'/30-12-2016) απόφαση του ασκούντος καθήκοντα Γενικού Γραμματέα Αποκεντρωμένης Διοίκησης Ηπείρου-Δυτικής Μακεδονίας, την αριθμ. 163473 / 24-10-2017 απόφαση του Συντονιστή της Αποκεντρωμένης Διοίκησης Ηπείρου – Δυτικής Μακεδονίας «Τροποποίηση του Οργανισμού Περιφέρειας Ηπείρου» (ΦΕΚ 3878 / Β' / 3-11-2017) και την αριθμ. 64818/17-06-2022 απόφαση του Γενικού Γραμματέα Αποκεντρωμένης Διοίκησης Ηπείρου – Δυτικής Μακεδονίας που αφορά την «Τροποποίηση του Οργανισμού Περιφέρειας Ηπείρου» (ΦΕΚ 3223/τ.Β'/23-06-2022).

3. Τις διατάξεις του Ν. 4270/2014 (ΦΕΚ 143 Α') «Αρχές δημοσιονομικής διαχείρισης και εποπτείας (ενσωμάτωση της Οδηγίας 2011/85/ΕΕ) & δημόσιο λογιστικό και άλλες διατάξεις» όπως ισχύουν.

4. Τις διατάξεις του άρθρου 64 του Ν. 4430/2016(ΦΕΚ 205Α'), όπως ισχύει.

5. Τις διατάξεις του άρθρου 14 παρ. 2 περ. ιθ' του Ν.2190/1994 (ΦΕΚ 28Α') σε συνδυασμό με τις διατάξεις των άρθρων 58 παρ. 1 και 61 παρ. 1<sup>α</sup> του Ν. 4765/2021 (ΦΕΚ 6/Α/2021).

6. Τις αριθμ. οικ 28286/450/20-6-2017 (ΦΕΚ 2307/τ.Β'/7-7-2017), οικ. 66837/1486/17-12-2018 (ΦΕΚ 5764/τ. Β'/20-12-2018) και οικ. 28011/635/9-7-2020 (ΦΕΚ 2855/τ. Β'/13-7-2020) Κοινές Υπουργικές Αποφάσεις αναφορικά με επιχορήγηση φορέων του δημοσίου τομέα που ασκούν τακτικά οικονομική δραστηριότητα για την απασχόληση μακροχρόνια ανέργων ηλικίας 55-67 ετών.

7. Την υπ' αριθμ. 2/8/02-02-2023 απόφαση του Περιφερειακού Συμβουλίου Ηπείρου, με θέμα «Μεταβίβαση αρμοδιοτήτων Περιφερειακού Συμβουλίου, όπως προστέθηκαν με το άρθρο 33 του Ν 5013/2023, στην Επιτροπή Περιβάλλοντος, Χωρικού Σχεδιασμού και Ανάπτυξης Περιφέρειας Ηπείρου» (ΑΔΑ: 9ΠΟ67Λ9-Τ7Ν), που περιλαμβάνεται στο αριθμ.2/02-02-2023 πρακτικό συνεδρίασης και δημοσιεύθηκε στο υπ'αριθμ. 725/13-2-2023 τεύχος Β' ΦΕΚ.

8. Την αριθμ. πρωτ.126520/9025/08-08-2023 βεβαίωση ύπαρξης πίστωσης της Δ/σης Οικονομικού Περιφέρειας Ηπείρου.

9. Την αριθ. 59951/30-8-2017 Δημόσια Πρόσκληση Νο 11/2017 του ΟΑΕΔ (ΑΔΑ:6ΙΓΜ4691Ω2-ΥΒ2) και την αριθμ. 42119/15-7-2020 1<sup>η</sup> τροποποίηση της Νο 11/2017 Δημόσιας Πρόσκλησης του ΟΑΕΔ (ΑΔΑ:62ΨΗ4691Ω2-Δ52), όπως τροποποιήθηκε και ισχύουν, που αφορούν σε πρόγραμμα επιχορήγησης για την απασχόληση μακροχρόνια ανέργων ηλικίας 55-67 ετών σε φορείς του Δημοσίου Τομέα που ασκούν τακτικά οικονομική δραστηριότητα, με τις οποίες ρυθμίζονται όλα τα σχετικά θέματα μεταξύ άλλων και τα κατωτέρω:

**Α. Αντικείμενο προγράμματος-Στόχος του προγράμματος**

Σκοπός του προγράμματος είναι η δημιουργία θέσεων εργασίας πλήρους απασχόλησης, για την απασχόληση μακροχρόνια ανέργων, ηλικίας 55 έως 67 ετών. Το πρόγραμμα απευθύνεται σε:

1. κάθε είδους Νομικά Πρόσωπα Δημοσίου Δικαίου (ΝΠΔΔ),

2. επιχειρήσεις, φορείς και οργανισμούς του δημοσίου τομέα, όπως αυτός επαναριοθετήθηκε με βάση το άρθρο 51 του Ν. 1892/1990 (Α' 101), που ασκούν τακτικά οικονομική δραστηριότητα, και

ΕΠΙΤΡΟΠΗ ΠΕΡΙΒΑΛΛΟΝΤΟΣ, ΧΩΡΙΚΟΥ ΣΧΕΔΙΑΣΜΟΥ ΚΑΙ ΑΝΑΠΤΥΞΗΣ  
ΠΕΡΙΦΕΡΕΙΑΚΟΥ ΣΥΜΒΟΥΛΙΟΥ ΗΠΕΙΡΟΥ  
ΑΠΟΣΠΑΣΜΑ ΑΠΟ ΠΡΑΚΤΙΚΟ 11<sup>ο</sup>/ 31-08-2023 / ΘΕΜΑ 19<sup>ο</sup>

3. επιχειρήσεις της τοπικής αυτοδιοίκησης πρώτου και δευτέρου βαθμού (Δήμων και Περιφερειών) του Ν. 3852/2010(Α' 87) που ασκούν οικονομική δραστηριότητα.

**Β. Δικαιούχοι, ωφελούμενοι και προϋποθέσεις συμμετοχής**

1. Δικαιούχοι

α) κάθε είδους Νομικό Πρόσωπο Δημοσίου Δικαίου (Ν.Π.Δ.Δ.) β) επιχειρήσεις, φορείς και οργανισμοί του δημόσιου τομέα, όπως αυτός επαναοριοθετήθηκε με βάση το άρθρο 51 του Ν. 1892/1990 (Α' 101), που ασκούν οικονομική δραστηριότητα. γ) επιχειρήσεις της τοπικής αυτοδιοίκησης πρώτου και δευτέρου βαθμού (Δήμων και Περιφερειών) του Ν. 3852/2010, που ασκούν οικονομική δραστηριότητα[...]

2. Ωφελούμενοι :

Ωφελούμενοι είναι άτομα ηλικίας 55 έως 67 ετών, εγγεγραμμένοι στο μητρώο ανέργων των Υπηρεσιών του ΟΑΕΔ, για χρονικό διάστημα **τουλάχιστον δώδεκα(12) μηνών και να :**

α) έχουν συμπληρώσει το 55ο έτος και να μην έχουν υπερβεί το 67ο έτος της ηλικίας τους, αντίστοιχα) κατά την υπόδειξή τους από το αρμόδιο ΚΠΑ2,

β) έχουν συμπληρώσει το τυποποιημένο έντυπο εξατομικευμένης προσέγγισης και να διαθέτουν συμπληρωμένο Ατομικό

Σχέδιο Δράσης.

γ) είναι Έλληνες πολίτες, πολίτες κρατών-μελών της Ε.Ε., Βορειοηπειρώτες, ομογενείς και ομογενείς που προέρχονται από την Κωνσταντινούπολη και από τα νησιά Ίμβρο και Τένεδο, ή ομογενείς εξ Αιγύπτου [...].

Οι μακροχρόνια άνεργοι δεν υποβάλλουν οι ίδιοι αίτηση, αλλά υποδεικνύονται με συστατικό σημείωμα ΜΟΝΟ από την αρμόδια Υπηρεσία (ΚΠΑ2) όπου ανήκει η έδρα ή το υποκατάστημα που θα απασχοληθούν, σύμφωνα με τις ζητούμενες ειδικότητες, όπως έχουν δηλωθεί κατά την υποβολή της αίτησης υπαγωγής από τους δικαιούχους [...].

**Γ. Διαδικασία υπαγωγής δικαιούχων**

α) Τα κάθε είδους Νομικά Πρόσωπα Δημοσίου Δικαίου (ΝΠΔΔ), β) επιχειρήσεις, φορείς και οργανισμοί του δημόσιου τομέα, όπως αυτός επαναοριοθετήθηκε με βάση το άρθρο 51 του Ν. 1892/1990 (Α' 101), που ασκούν οικονομική δραστηριότητα και γ) επιχειρήσεις της τοπικής αυτοδιοίκησης πρώτου και δευτέρου βαθμού (Δήμων και Περιφερειών) του Ν. 3852/2010», που ασκούν οικονομική δραστηριότητα και επιθυμούν να ενταχθούν στο πρόγραμμα, υποβάλουν αποκλειστικά με ηλεκτρονικό τρόπο, την αίτηση συμμετοχής που βρίσκεται αναρτημένη στην ιστοσελίδα του Οργανισμού ([www.oaed.gr](http://www.oaed.gr)).

Η διαδικασία υποβολής της ηλεκτρονικής αίτησης πραγματοποιείται από τους ενδιαφερόμενους, είτε μέσω των κωδικών TAXIS, είτε με τη χρήση των κωδικών πρόσβασης [...].

Οι δυνητικά δικαιούχοι, οι οποίοι έχουν υποχρέωση τήρησης του ν. 4270/2014, οφείλουν να έχουν εκδώσει τις σχετικές αποφάσεις δέσμευσης πίστωσης για τα έτη κατά τα οποία προτίθενται να απασχολήσουν τους ωφελούμενους.

Κατά την υποβολή της ηλεκτρονικής αίτησης αποστέλλουν συνημμένα και τις σχετικές αποφάσεις του αρμοδίου οργάνου για την έγκριση ανάληψης δέσμευσης της πίστωσης, ειδάλλως δεν είναι δυνατή η υπαγωγή τους στο πρόγραμμα.

Η δαπάνη αυτή, για τους φορείς της Γενικής Κυβέρνησης, θα πρέπει να αντιμετωπίζεται κατ' έτος εντός του τιθέμενου δημοσιονομικού στόχου [...].

Μετά την υποβολή της ηλεκτρονικής αίτησης υπαγωγής, το Γραφείο Απασχόλησης της αρμόδιας Υπηρεσίας προβαίνει εντός τριάντα (30) εργάσιμων ημερών στην αξιολόγησή τους αναφορικά με την πληρότητα ή μη των όρων και προϋποθέσεων ένταξης στο ανωτέρω πρόγραμμα.

Αρμόδιο όργανο για την έγκριση της αίτησης υπαγωγής και την ένταξη ή μη των δικαιούχων είναι ο Προϊστάμενος της αρμόδιας Υπηρεσίας, μετά από εισήγηση του Γραφείου Απασχόλησης[...].

**Δ. Έγκριση -Διαδικασία Υπόδειξης ωφελουμένων**

Στην εγκριτική απόφαση αποτυπώνεται ο ακριβής αριθμός των ωφελούμενων για τους οποίους θα επιχορηγηθεί ο δικαιούχος[...].

Η αναζήτηση των προς υπόδειξη ανέργων γίνεται από το Μητρώο μακροχρονίων ανέργων του Οργανισμού στο Δήμο όπου ανήκει ο δικαιούχος [...].



ΕΠΙΤΡΟΠΗ ΠΕΡΙΒΑΛΛΟΝΤΟΣ, ΧΩΡΙΚΟΥ ΣΧΕΔΙΑΣΜΟΥ ΚΑΙ ΑΝΑΠΤΥΞΗΣ  
ΠΕΡΙΦΕΡΕΙΑΚΟΥ ΣΥΜΒΟΥΛΙΟΥ ΗΠΕΙΡΟΥ  
ΑΠΟΣΠΑΣΜΑ ΑΠΟ ΠΡΑΚΤΙΚΟ 11<sup>ο</sup>/ 31-08-2023 / ΘΕΜΑ 19<sup>ο</sup>

Το ΚΠΑ2 θα αποστέλλει στο δικαιούχο, μέσω ηλεκτρονικής αλληλογραφίας (e-mail), κατάσταση των υποδειχθέντων μακροχρόνια ανέργων και στη συνέχεια ο δικαιούχος, μετά την ολοκλήρωση της διαδικασίας των υποδείξεων, θα επιλέγει τους ωφελομένους που πρόκειται να προσλάβει σύμφωνα με τον αριθμό των εγκριθεισών θέσεων[...].

Ο δικαιούχος προβαίνει σε πρόσληψη του μακροχρόνια ανέργου, εντός τριάντα (30) εργάσιμων ημερών από την ολοκλήρωση της διαδικασίας των υποδείξεων ανά αιτηθείσα θέση [...].

**Ε. Ποσό και συνολική διάρκεια του προγράμματος**

Ποσό επιχορήγησης.

Ως ποσό επιχορήγησης ορίζεται το 75% του μηνιαίου μισθολογικού και μη μισθολογικού κόστους του ωφελομένου με ανώτατο όριο τα 750 ευρώ μηνιαίως[...].

Η επιχορήγηση υπολογίζεται για κάθε μήνα πλήρους απασχόλησης για τους μισθωτούς και τους ημερομισθίους το ανώτερο μέχρι είκοσι πέντε (25) ημέρες ασφάλισης.

Για κάθε ημέρα απασχόλησης λιγότερη των 25 ημερών το ανωτέρω μηνιαίο ποσό επιχορήγησης, μειώνεται κατά 1/25, όπως διαμορφώνεται κάθε φορά.

Στο μισθολογικό και μη μισθολογικό κόστος συμπεριλαμβάνονται οι συνολικές ακαθάριστες πραγματικές μηνιαίες αποδοχές και οι ασφαλιστικές εισφορές που βαρύνουν τον εργοδότη. Οι αποδοχές και η ασφάλιση των επιχορηγουμένων καθορίζονται από την κείμενη εργατική και ασφαλιστική νομοθεσία[...].

Διάρκεια του προγράμματος

Για την πρόσληψη μακροχρόνια ανέργων, η διάρκεια της επιχορήγησης/προγράμματος ορίζεται στους δώδεκα (12) μήνες με δυνατότητα επέκτασης για άλλους δώδεκα (12), ύστερα από αίτηση που θα υποβάλλει ο δικαιούχος εντός τριάντα (30) ημερολογιακών ημερών από τη λήξη του αρχικού 12μηνου απασχόλησης[...].

**10.** Το γεγονός ότι η Περιφερειακή Ενότητα Ιωαννίνων ως δικαιούχος του Προγράμματος Επιχορήγησης για την απασχόληση μακροχρόνια ανέργων ηλικίας 55-67 ετών (Δημόσια Πρόσκληση Νο 11/2017) προτίθεται να προβεί στην πρόσληψη τριάντα (30) ατόμων με σύμβαση εργασίας ιδιωτικού δικαίου ορισμένου χρόνου διάρκειας δώδεκα (12) μηνών με δυνατότητα ισόχρονης παράτασης.

**ΕΙΣΗΓΟΥΜΑΣΤΕ**

α) Την έγκριση υποβολής αιτήματος για την πρόσληψη τριάντα (30) ατόμων, στο πλαίσιο του προγράμματος επιχορήγησης απασχόλησης ανέργων ηλικίας 55-67 ετών, με σύμβαση εργασίας ιδιωτικού δικαίου ορισμένου χρόνου διάρκειας δώδεκα (12) μηνών, με δυνατότητα ισόχρονης παράτασης σύμφωνα με τα διαλαμβανόμενα στις υπ' αριθ. οικ. 28286/450/20-6-2017 (ΦΕΚ 2307/τ.Β'/7-7-2017), οικ. 66837/1486/17-12-2018 (ΦΕΚ 5764/τ. Β'/20-12-2018) και οικ. 28011/635/9-7-2020 (ΦΕΚ 2855/τ. Β'/13-7-2020) Κοινές Υπουργικές Αποφάσεις καθώς και στηναριθμ. 42119/15-7-2020 1<sup>η</sup> τροποποίηση της Νο 11/2017 Δημόσιας Πρόσκλησης του Οργανισμού Απασχόλησης Εργατικού Δυναμικού (ΑΔΑ:62ΨΗ4691Ω2-Δ52) όπως τροποποιήθηκε και ισχύουν, ως εξής:

	ΑΡΙΘΜΟΣ ΑΤΟΜΩΝ	ΚΑΤΗΓΟΡΙΑ ΕΚΠΑΙΔΕΥΣΗΣ ΕΙΔΙΚΟΤΗΤΑ
<b>ΠΕΡΙΦΕΡΕΙΑΚΗ ΕΝΟΤΗΤΑ ΙΩΑΝΝΙΝΩΝ</b>	3	ΠΕ Διοικητικού Υπαλλήλου
	1	ΔΕ Διοικητικού Υπαλλήλου
	6	ΔΕ Διοικητικού Υπαλλήλου
	20	ΥΕ Εργατών – Γενικών Καθηκόντων (Μάστορας)
<b>ΣΥΝΟΛΟ</b>	<b>30</b>	

β) Την έγκριση αποδοχής επιχορήγησης της σχετικής δαπάνης του μισθολογικού και μη μισθολογικού κόστους σε ποσοστό 75% με ανώτατο όριο τα 750 ευρώ μηνιαίως των συμμετεχόντων ανέργων στο πρόγραμμα από τον προϋπολογισμό του ΟΑΕΔ σύμφωνα με τα ανωτέρω.

Παρακαλούμε για τη λήψη απόφασης κατά τα ανωτέρω, σύμφωνα με τις διατάξεις των εδαφίων (δ) και (ζ) του άρθρου 176 παρ. 1 του Ν. 3852/2010, όπως έχει τροποποιηθεί και ισχύει».

**β)** Την τοποθέτηση του κ. Γοργόλη Βασιλείου ο οποίος παρουσίασε το θέμα και εισηγήθηκε η Επιτροπή να γνωμοδοτήσει ΘΕΤΙΚΑ.

ΕΠΙΤΡΟΠΗ ΠΕΡΙΒΑΛΛΟΝΤΟΣ, ΧΩΡΙΚΟΥ ΣΧΕΔΙΑΣΜΟΥ ΚΑΙ ΑΝΑΠΤΥΞΗΣ  
ΠΕΡΙΦΕΡΕΙΑΚΟΥ ΣΥΜΒΟΥΛΙΟΥ ΗΠΕΙΡΟΥ  
ΑΠΟΣΠΑΣΜΑ ΑΠΟ ΠΡΑΚΤΙΚΟ 11<sup>ο</sup>/ 31-08-2023 / ΘΕΜΑ 19<sup>ο</sup>

γ) Την τοποθέτηση του κ. Κορωναίου Θεόδωρου από την παράταξη «Κοινό των Ηπειρωτών», ο οποίος ψήφισε ΘΕΤΙΚΑ

δ) Την τοποθέτηση του κ. Λιούρη Θεοχάρη από την παράταξη «Ήπειρος Όλων», ο οποίος ψήφισε ΘΕΤΙΚΑ.

ε) Την τοποθέτηση της κας Ζέκα-Πάσχου Κωνσταντίνας από την παράταξη «Λαϊκή Συσπείρωση Ηπείρου», η οποία ψήφισε ΘΕΤΙΚΑ,

στ) Την τοποθέτηση του κ. Γαλατά Ζώη από την παράταξη «Αριστερή Παρέμβαση στην Ήπειρο», ο οποίος ψήφισε ΘΕΤΙΚΑ.

και ό,τι διατυπώθηκε κατά την διάρκεια της συζήτησης του θέματος:

**Αποφασίζει ΟΜΟΦΩΝΑ**

**(Απόφαση 11/167/31-08-2023)**

**Εγκρίνει** α) την υποβολή αιτήματος για την πρόσληψη τριάντα (30) ατόμων, στο πλαίσιο του προγράμματος επιχορήγησης απασχόλησης ανέργων ηλικίας 55-67 ετών, με σύμβαση εργασίας ιδιωτικού δικαίου ορισμένου χρόνου διάρκειας δώδεκα (12) μηνών, με δυνατότητα ισόχρονης παράτασης και β) την αποδοχή επιχορήγησης της σχετικής δαπάνης του μισθολογικού και μη μισθολογικού κόστους, σε ποσοστό 75% με ανώτατο όριο τα 750 ευρώ μηνιαίως, των συμμετεχόντων ανέργων στο πρόγραμμα από τον προϋπολογισμό της Δ.ΥΠ.Α., σύμφωνα με το αριθ. πρωτ. οικ. 125195/8962/08-08-2023 έγγραφο – εισήγηση του Τμήματος Προσωπικού της Διεύθυνσης Διοίκησης Περιφέρειας Ηπείρου, ως εξής:

	ΑΡΙΘΜΟΣ ΑΤΟΜΩΝ	ΚΑΤΗΓΟΡΙΑ ΕΚΠΑΙΔΕΥΣΗΣ ΕΙΔΙΚΟΤΗΤΑ
<b>ΠΕΡΙΦΕΡΕΙΑΚΗ ΕΝΟΤΗΤΑ ΙΩΑΝΝΙΝΩΝ</b>	3	ΠΕ Διοικητικού Υπαλλήλου
	1	ΔΕ Διοικητικού Υπαλλήλου
	6	ΔΕ Διοικητικού Υπαλλήλου
	20	ΥΕ Εργατών – Γενικών Καθηκόντων (Μάστορας)
<b>ΣΥΝΟΛΟ</b>	<b>30</b>	

Το παρόν πρακτικό, αφού συντάχθηκε, αναγνώσθηκε και βεβαιώθηκε, υπογράφεται ως εξής:

**Ο ΠΡΟΕΔΡΟΣ ΤΗΣ ΕΠΙΤΡΟΠΗΣ**

**ΒΑΣΙΛΕΙΟΣ ΓΟΡΓΟΛΗΣ**

ΑΝΤΙΠΕΡΙΦΕΡΕΙΑΡΧΗΣ  
ΠΕΡΙΒΑΛΛΟΝΤΟΣ, ΑΝΑΠΤΥΞΗΣ & ΕΜΠΟΡΙΟΥ

Ακριβές Απόσπασμα  
από το Πρακτικό 11ο/31-08-2023

**Η Γραμματέας**  
(πρακτικογράφος)

Βαγιούλα Διαμάντη

**ΤΑ ΜΕΛΗ ΤΗΣ ΕΠΙΤΡΟΠΗΣ**

1. Σίμου – Τάσιου Αναστασία
2. Κατέρης Ιωάννης
3. Γαϊτανίδης Πρόδρομος
4. Λάμπρου Αλκιβιάδης
5. Φώτης Φώτιος
6. Σιαράβας Κωνσταντίνος (αναπληρωματικό μέλος)
7. Μητροκόστα Παναγιώτα (αναπληρωματικό μέλος)
8. Κορωναίος Θεόδωρος
9. Λιούρης Θεοχάρης
10. Ζέκα – Πάσχου Κωνσταντίνα
11. Ζώης Γαλατάς

**Απόσπασμα από το Πρακτικό 11ο / 31-08-2023**

**ΘΕΜΑ 20<sup>ο</sup>:** Έγκριση υποβολής αιτήματος για κάλυψης θέσης κλάδου ΔΕ Τηλεφωνητών στην Περιφέρεια Ηπείρου.

Η Επιτροπή Περιβάλλοντος Χωρικού Σχεδιασμού & Ανάπτυξης του Περιφερειακού Συμβουλίου Ηπείρου λαμβάνοντας υπόψη:

α) Το αριθ. πρωτ. οικ. 118356/8448/03-08-2023 έγγραφο – εισήγηση του Τμήματος Προσωπικού της Διεύθυνσης Διοίκησης Περιφέρειας Ηπείρου στο οποίο αναφέρονται τα εξής:

«Η Γενική Δ/ση Οικονομικών Υπηρεσιών και Εσωτερικής Λειτουργίας της Περιφέρειας Ηπείρου, έχοντας υπόψη:

1. Τις διατάξεις του ν.3852/2010 «Νέα Αρχιτεκτονική της Αυτοδιοίκησης και της Αποκεντρωμένης Διοίκησης - Πρόγραμμα Καλλικράτης» ΦΕΚ 87/Α/7-6-2010, όπως τροποποιήθηκαν και ισχύουν.
2. Την υπ' αριθμ. 2/8/02-02-2023 απόφαση του Περιφερειακού Συμβουλίου Ηπείρου, με θέμα «Μεταβίβαση αρμοδιοτήτων Περιφερειακού Συμβουλίου, όπως προστέθηκαν με το άρθρο 33 του Ν 5013/2023, στην Επιτροπή Περιβάλλοντος, Χωρικού Σχεδιασμού και Ανάπτυξης Περιφέρειας Ηπείρου» (ΑΔΑ: 9ΠΟ67Λ9-Τ7Ν), που περιλαμβάνεται στο αριθμ.2/02-02-2023 πρακτικό συνεδρίασης και δημοσιεύθηκε στο υπ'αριθμ. 725/13-2-2023 τεύχος Β' ΦΕΚ.
3. Το π.δ.140 /2010 «Οργανισμός Περιφέρειας Ηπείρου» (ΦΕΚ 233/τ. Α' /27-12-2010) όπως τροποποιήθηκαν με τη με αριθμ.202855/27-12-2016 (ΦΕΚ 4400/τ.Β'/30-12-2016) απόφαση του ασκούντος καθήκοντα Γενικού Γραμματέα Αποκεντρωμένης Διοίκησης Ηπείρου-Δυτικής Μακεδονίας, την αριθμ. 163473 / 24-10-2017 απόφαση του Συντονιστή της Αποκεντρωμένης Διοίκησης Ηπείρου – Δυτικής Μακεδονίας «Τροποποίηση του Οργανισμού Περιφέρειας Ηπείρου» (ΦΕΚ 3878 / Β' / 3-11-2017) και την αριθμ. 64818/17-06-2022 απόφαση του Γενικού Γραμματέα Αποκεντρωμένης Διοίκησης Ηπείρου – Δυτικής Μακεδονίας που αφορά την «Τροποποίηση του Οργανισμού Περιφέρειας Ηπείρου» (ΦΕΚ 3223/τ.Β'/23-06-2022).
4. Την αριθμ. οικ.: 25414/2079/15-02-2023 (ΑΔΑ:Ψ2447Λ9-Ι5Ψ) Πράξη αντιστοίχισης των υφισταμένων κλάδων και ειδικοτήτων του Οργανισμού Της Περιφέρειας Ηπείρου με τους οριζόμενους στο π.δ. 85/2022 (Α' 232) νέους κλάδους και ειδικότητες, (ΦΕΚ 1741/τ. Β./20-03-2023)
5. Τις διατάξεις των άρθρων 1 έως 8 του Ν. 4590/2019 (ΦΕΚ Α'17) «Ενδυνάμωση Α.Σ.Ε.Π., ενίσχυση και αναβάθμιση της δημόσιας διοίκησης και άλλες διατάξεις», όπως τροποποιήθηκε και ισχύει.
6. Τις διατάξεις του άρθρου 51 του Ν. 4622/2019 (ΦΕΚ Α' 133) «Επιτελικό Κράτος: οργάνωση, λειτουργία και διαφάνεια της Κυβέρνησης, των κυβερνητικών οργάνων και της κεντρικής δημόσιας διοίκησης», όπως τροποποιήθηκε και ισχύει.
7. Τις διατάξεις του αρ. 3 του Ν. 4623/2019 (ΦΕΚ Α', 134) «Ρυθμίσεις του Υπουργείου Εσωτερικών, διατάξεις για την ψηφιακή διακυβέρνηση, συνταξιοδοτικές ρυθμίσεις και άλλα επείγοντα ζητήματα», όπως τροποποιήθηκε και ισχύει.
8. Τις διατάξεις του Ν. 2190/1994 (ΦΕΚ Α' 28) «Σύσταση ανεξάρτητης αρχής για την επιλογή προσωπικού και ρύθμιση θεμάτων διοίκησης», όπως τροποποιήθηκε και ισχύει.
9. Τις διατάξεις της παρ. 9 του άρθρου 51 του Ν. 4622/2019, σύμφωνα με τις οποίες, για την κίνηση διαδικασιών πρόσληψης ή διορισμού τακτικού προσωπικού καθώς και των έμμισθων δικηγόρων και νομικών συμβούλων στους φορείς της παρ.1 του άρθρου 14 του Ν.2190/1994 όπως ισχύει (όπου εντάσσονται και οι ΟΤΑ και οι επιχειρήσεις αυτών) απαιτείται έγκριση της ΠΥΣ 33/2006, όπως ισχύει.
10. Τις διατάξεις της περ. α' παρ.3 του άρθρου 6 του ν. 4765/2021, όπως ισχύει
11. Την αρ. πρωτ. 161159/10707/17-10-2022 απόφαση Κατανομής θέσεων προσωπικού στις οργανικές μονάδες της Περιφέρειας Ηπείρου ( ΑΔΑ: ΩΑ507Λ9-ΓΘΠ).
12. Τις διατάξεις του Π.Δ.85/2022 «Καθορισμός προσόντων διορισμού σε φορείς του Δημοσίου (Προσωντολόγιο-Κλαδολόγιο)» (Α'232),
13. Το γεγονός ότι η αιτούμενη θέση είναι κενή και θα δεσμευθεί στο Ψηφιακό Οργανόγραμμα της Περιφέρειας Ηπείρου
14. Την αρ. πρωτ. 115931/8249/21-07-2023 βεβαίωση ύπαρξης πίστωσης της Δ/σης Οικονομικού.

ΕΠΙΤΡΟΠΗ ΠΕΡΙΒΑΛΛΟΝΤΟΣ, ΧΩΡΙΚΟΥ ΣΧΕΔΙΑΣΜΟΥ ΚΑΙ ΑΝΑΠΤΥΞΗΣ  
ΠΕΡΙΦΕΡΕΙΑΚΟΥ ΣΥΜΒΟΥΛΙΟΥ ΗΠΕΙΡΟΥ  
ΑΠΟΣΠΑΣΜΑ ΑΠΟ ΠΡΑΚΤΙΚΟ 11<sup>ο</sup>/ 31-08-2023 / ΘΕΜΑ 20<sup>ο</sup>

15. Το αρ.πρωτ. 58596/10-07-2023 έγγραφο του Υπουργείου Εσωτερικών.

**Εισηγείται**

Σε εφαρμογή των διατάξεων της περ. α' παρ.3 του άρθρου 6 του ν. 4765/2021, όπως ισχύει, «3. Οι φορείς του άρθρου 2 υποχρεούνται να προσλαμβάνουν α) στο ογδόντα τοις εκατό (80 %) των κενών θέσεων τηλεφωνητών και υπαλλήλων παροχής πληροφοριών, τυφλούς πτυχιούχους των σχολών εκπαίδευσης τυφλών τηλεφωνητών που υπάγονται στην εποπτεία των Υπουργείων Εργασίας και Κοινωνικών Υποθέσεων, Παιδείας και Θρησκευμάτων και κάθε άλλης δημόσιας αρχής», προβλέπεται δε σε εφαρμογή των διατάξεων των άρθρων 176 και 244 του Ν. 3852 / 2010 ( ΦΕΚ 87 / Α' / 2010 ), όπως ισχύουν, ότι για τον ετήσιο προγραμματισμό προσλήψεων προσωπικού / πλήρωση των κενών οργανικών θέσεων μόνιμου προσωπικού έχουν μεταβιβαστεί οι αρμοδιότητες από το Περιφερειακό Συμβούλιο στην Επιτροπή Περιβάλλοντος, Χωρικού Σχεδιασμού και Ανάπτυξης Περιφέρειας Ηπείρου μετά από Εισήγηση της Γενικής Δ/σης Οικονομικών Υπηρεσιών και Εσωτερικής Λειτουργίας της Περιφέρειας Ηπείρου, σας γνωρίζουμε για τις δικές σας περαιτέρω ενέργειες, ότι αιτούμαστε την κάλυψη της μίας κενής οργανικής θέσης κλάδου ΔΕ Τηλεφωνητών, ειδικότητας ΔΕ Τηλεφωνητών στην Περιφέρεια Ηπείρου και συγκεκριμένα στην ΠΕ Ιωαννίνων, Διεύθυνση Διοίκησης, Τμήμα Γραμματείας με κωδικό ψηφιακού Οργανογράμματος: 8382274495. Η αναφερόμενη προς κάλυψη θέση είναι αναρτημένη στο Ψηφιακό Οργανόγραμμα της Περιφέρειας Ηπείρου και έχει συνταχθεί τα αντίστοιχα ειδικό περίγραμμα θέσης εργασίας».

**β)** Την τοποθέτηση του κ. Γοργόλη Βασιλείου ο οποίος παρουσίασε το θέμα και εισηγήθηκε η Επιτροπή να γνωμοδοτήσει ΘΕΤΙΚΑ.

**γ)** Την τοποθέτηση του κ. Κορωναίου Θεόδωρου από την παράταξη «Κοινό των Ηπειρωτών», ο οποίος ψήφισε ΘΕΤΙΚΑ

**δ)** Την τοποθέτηση του κ. Λιούρη Θεοχάρη από την παράταξη «Ηπειρος Όλων», ο οποίος ψήφισε ΘΕΤΙΚΑ.

**ε)** Την τοποθέτηση της κας Ζέκα-Πάσχου Κωνσταντίνας από την παράταξη «Λαϊκή Συσπείρωση Ηπείρου», η οποία ψήφισε ΘΕΤΙΚΑ,

**στ)** Την τοποθέτηση του κ. Γαλατά Ζώη από την παράταξη «Αριστερή Παρέμβαση στην Ήπειρο», ο οποίος ψήφισε ΘΕΤΙΚΑ.

και ό,τι διατυπώθηκε κατά την διάρκεια της συζήτησης του θέματος:

**Αποφασίζει ΟΜΟΦΩΝΑ  
(Απόφαση 11/168/31-08-2023)**

**Εγκρίνει** την κάλυψη της μίας κενής οργανικής θέσης κλάδου ΔΕ Τηλεφωνητών, ειδικότητας ΔΕ Τηλεφωνητών στην Περιφέρεια Ηπείρου και συγκεκριμένα στην ΠΕ Ιωαννίνων, Διεύθυνση Διοίκησης, Τμήμα Γραμματείας με κωδικό ψηφιακού Οργανογράμματος: 8382274495 σύμφωνα με την εισήγηση αριθ. πρωτ. οικ. 118356/8448/03-08-2023 έγγραφο – εισήγηση του Τμήματος Προσωπικού της Διεύθυνσης Διοίκησης Περιφέρειας Ηπείρου.

Το παρόν πρακτικό, αφού συντάχθηκε, αναγνώσθηκε και βεβαιώθηκε, υπογράφεται ως εξής:

**Ο ΠΡΟΕΔΡΟΣ ΤΗΣ ΕΠΙΤΡΟΠΗΣ**

**ΒΑΣΙΛΕΙΟΣ ΓΟΡΓΟΛΗΣ**

ΑΝΤΙΠΕΡΙΦΕΡΕΙΑΡΧΗΣ  
ΠΕΡΙΒΑΛΛΟΝΤΟΣ, ΑΝΑΠΤΥΞΗΣ & ΕΜΠΟΡΙΟΥ

Ακριβές Απόσπασμα  
από το Πρακτικό 11ο/31-08-2023

**Η Γραμματέας**  
(πρακτικογράφος)

Βαγιούλα Διαμάντη

**ΤΑ ΜΕΛΗ ΤΗΣ ΕΠΙΤΡΟΠΗΣ**

1. Σίμου – Τάσιου Αναστασία
2. Κατέρης Ιωάννης
3. Γαϊτανίδης Πρόδρομος
4. Λάμπρου Αλκιβιάδης
5. Φώτης Φώτιος
6. Σιαράβας Κωνσταντίνος (αναπληρωματικό μέλος)
7. Μητροκώστα Παναγιώτα (αναπληρωματικό μέλος)
8. Κορωναίος Θεόδωρος
9. Λιούρης Θεοχάρης
10. Ζέκα – Πάσχου Κωνσταντίνα
11. Ζώης Γαλατάς

**Απόσπασμα από το Πρακτικό 4ο / 11-04-2023**

**ΘΕΜΑ 21ο:** Έγκριση τροποποίησης Προγραμματικής Σύμβασης μεταξύ Περιφέρειας Ηπείρου/ΠΕ Πρέβεζας και του Δήμου Πρέβεζας για την υλοποίηση του έργου «Βελτίωση και εκσυγχρονισμός αλιευτικού καταφυγίου Μύτικα Δήμου Πρέβεζας», όσον αφορά την ένταξη νέου υποέργου με τίτλο «Επείγουσες εργασίες άρσης καταπτώσεων – αντιστήριξης πρανών και αποκατάστασης των οδών πρόσβασης μετά από εκτεταμένο κατολισθητικό φαινόμενο» προϋπολογισμού 680.000,00 ευρώ.

Η Επιτροπή Περιβάλλοντος Χωρικού Σχεδιασμού & Ανάπτυξης του Περιφερειακού Συμβουλίου Ηπείρου λαμβάνοντας υπόψη:

1) Το αριθ. πρωτ. 124282/3967/01-08-2023 έγγραφο - εισήγηση του Τμήματος Συγκοινωνιακών Έργων της Διεύθυνσης Τεχνικών Έργων Π.Ε. Πρέβεζας, με επισυναπτόμενο το τροποποιημένο σχέδιο της Σύμβασης, στο οποίο αναφέρονται τα εξής:

**«Α. ΣΥΜΒΑΤΙΚΑ ΚΑΙ ΙΣΤΟΡΙΚΑ ΣΤΟΙΧΕΙΑ**

1. Με την αρ. 104566/16-10-2019 (ΑΔΑ: ΩΗ61465ΧΙ8-ΥΝΛ) απόφαση της Δ/σης Δημοσίων Επενδύσεων της Γενικής Γραμματείας Δημοσίων Επενδύσεων – ΕΣΠΑ του Υπουργείου Ανάπτυξης και Επενδύσεων για την εντάχθηκε το έργο στο Πρόγραμμα Δημοσίων Επενδύσεων (ΠΔΕ) στη ΣΑΕΠ – 318/6 (Κωδικός έργου: 2019ΕΠ3180007).
2. Με την με αρ. 14/790/5-6-2020 (ΑΔΑ: ΩΔΙ3Λ9-ΦΕΡ) απόφαση Οικονομικής Επιτροπής Περιφέρειας Ηπείρου για την εγκρίθηκε η δαπάνη και η διάθεση πιστώσεων.
3. Με την με αρ. 23391/836/22-2-2021 απόφαση της Δ/σης Αναπτυξιακού Προγραμματισμού της Γενικής Δ/σης Αναπτυξιακού Προγραμματισμού Περιβάλλοντος και Υποδομών της Περιφέρειας Ηπείρου για την εγκρίθηκε διάθεσης πίστωσης σε βάρος των πιστώσεων του έργου της ΣΑΕΠ 318/6 Ηπείρου με Κ.Α. 2019ΕΠ31860007 και για ορίσθηκαν τα αποφαινόμενα όργανα.
4. Με την 123263/4181/10-9-2020 (ΩΕΘΧ7Λ9-ΓΗ4) Προγραμματική Σύμβαση μεταξύ της Περιφέρειας Ηπείρου / Περιφερειακής Ενότητας Πρέβεζας και του Δήμου Πρέβεζας συμφωνήθηκαν οι όροι υλοποίησης του έργου.
5. Με την με αρ. 18/1030/25-6-2021 (ΑΔΑ: 9Π8Α7Λ9-Θ69) απόφαση της Οικονομικής Επιτροπής Περιφέρειας Ηπείρου κατακυρώθηκε το αποτέλεσμα της ανοιχτής διαδικασίας κάτω των ορίων του Ν. 4412/2016 (ΦΕΚ Α'147), που διενεργήθηκε στις 22-4-2021, για την κατασκευή του έργου της Π.Ε. Πρέβεζας «Βελτίωση και εκσυγχρονισμός αλιευτικού καταφυγίου Μύτικα Δ. Πρέβεζας», προϋπολογισμού 2.870.000€ με ΦΠΑ, του έργου “AI SMART – Adriatic Ionian SMAII PoRT Network” του Προγράμματος της Ευρωπαϊκής Εδαφικής Συνεργασίας “ Cooperation Programme Interreg V-A Greece – Italy 2014-2020” της ΣΑΕΠ 318/6 Ηπείρου με ΚΑ 2019ΕΠ31860007, στον οικονομικό φορέα «SICAP ΑΝΩΝΥΜΗ ΤΕΧΝΙΚΗ ΕΤΑΡΕΙΑ» με μέση έκπτωση τριάντα οκτώ και ενενήντα επτά εκατοστά επί τοις εκατό (38,97%) και προσφερόμενο ποσό 1.434.558,46€ (χωρίς ΦΠΑ), και εγκρίθηκε η ανάθεση εκτέλεσης του ανωτέρω έργου στον οριστικό ανάδοχο, οικονομικό φορέα «SICAP ΑΝΩΝΥΜΗ ΤΕΧΝΙΚΗ ΕΤΑΡΕΙΑ» και η υπογραφή ης σύμβασης από τον Αντιπεριφερειάρχη της Π.Ε. Πρέβεζας.
6. Την 12-08-2021 υπογράφηκε η σύμβαση κατασκευής του έργου, για συνολικό τίμημα 1.434.558,46€ (χωρίς ΦΠΑ)
7. Για την εκτέλεση της σύμβασης του έργου ισχύει ο Ν. 4412/2016 «Δημόσιες Συμβάσεις Έργων, Προμηθειών και Υπηρεσιών (προσαρμογή στις Οδηγίες 2014/24/ΕΕ και 2014/25/ΕΕ) (Α'147) όπως συμπληρώθηκε, τροποποιήθηκε και ισχύει και γενικότερα κάθε διάταξη (Νόμος, Διάταγμα, Απόφαση, σχετική εγκύκλιος κ.λ.π.) που διέπει την εκτέλεση του έργου της παρούσας σύμβασης.

**Β. ΑΝΤΙΚΕΙΜΕΝΟ ΤΗΣ ΚΥΡΙΑΣ ΕΡΓΟΛΑΒΙΑΣ**

Αντικείμενο της εργολαβίας είναι η βελτίωση και ο εκσυγχρονισμός του αλιευτικού καταφυγίου Μύτικα του Δήμου Πρέβεζας με σκοπό να υπάρχει ευκολία στην προσόρμιση και πρυμνοδέτηση των σκαφών με την ύπαρξη των απαραίτητων βαθών, να είναι δυνατή η ασφαλής πρόσβαση αλιέων και

ΕΠΙΤΡΟΠΗ ΠΕΡΙΒΑΛΛΟΝΤΟΣ, ΧΩΡΙΚΟΥ ΣΧΕΔΙΑΣΜΟΥ ΚΑΙ ΑΝΑΠΤΥΞΗΣ  
ΠΕΡΙΦΕΡΕΙΑΚΟΥ ΣΥΜΒΟΥΛΙΟΥ ΗΠΕΙΡΟΥ  
ΑΠΟΣΠΑΣΜΑ ΑΠΟ ΠΡΑΚΤΙΚΟ 11<sup>ο</sup>/ 31-08-2023 / ΘΕΜΑ 21<sup>ο</sup>

επαγγελματικών εργαλείων από και προς τα σκάφη, να υπάρχει ασφάλεια στην παραμονή των σκαφών μέσα στην οριοθετημένη λιμενολεκάνη με την ασφαλή πρόσδεση και τις προβλεπόμενες υπηρεσίες πυρόσβεσης, ύδρευσης, παροχής ηλεκτρικού ρεύματος και ηλεκτροφωτισμού και να υπάρξει βελτίωση της απόδοσης της αλιείας.

**Γ. ΠΡΟΘΕΣΜΙΕΣ ΤΗΣ ΚΥΡΙΑΣ ΕΡΓΟΛΑΒΙΑΣ**

Σύμφωνα με το άρθρο 12 της Διακήρυξης και το άρθρο Α-2 της ΕΣΥ του έργου η συνολική προθεσμία περαίωσης του έργου είναι δεκαέξι (16) μήνες από την ημέρα υπογραφής της σύμβασης, δηλ. μέχρι 12-12-2022.

Με τις με αρ. 31/2244/22-11-2022 και 15/1091/17-5-2023 αποφάσεις της Ο.Ε. της Περιφέρειας Ηπείρου, χορηγήθηκαν παρατάσεις προθεσμίας περαίωσης έργου μέχρι την 20-09-2023.

**Δ. 1ος ΑΝΑΚΕΦΑΛΑΙΩΤΙΚΟΣ ΠΙΝΑΚΑΣ ΕΡΓΑΣΙΩΝ (1ος Α.Π.Ε.) & 1η ΤΡΟΠΟΠΟΙΗΤΙΚΗ ΣΥΜΒΑΣΗ ΤΗΣ ΚΥΡΙΑΣ ΕΡΓΟΛΑΒΙΑΣ**

Με την με αρ. 28/1927/13-10-2022 απόφαση της Ο.Ε. της Περιφέρειας Ηπείρου, εγκρίθηκε ο 1ος ΑΠΕ και η 1η Τροποποιητική Σύμβαση.

Κατά την υλοποίηση του έργου, έντονες βροχοπτώσεις στην περιοχή την 29η-30η/01/2023 προκάλεσαν το εκτεταμένο φαινόμενο κατολίσθησης πρανούς σε γειτνιάζουσα περιοχή της χερσαίας ζώνης σύνδεσης του προσήνεμου με τον υπήνεμο μώλο του λιμένα Μύτικα και συγκεκριμένα πίσω από την παραπάνω περιγραφόμενη κατασκευή παραλιακού μετώπου με επένδυση deck συνολικού μήκους 120,00 μ.

Το φαινόμενο αυτό συνεχίζει να υφίσταται και να εξελίσσεται, με την συνέχιση της ολίσθησης του απότομου ανάντη πρανούς ακόμα και μετά τις έντονες βροχοπτώσεις.

Η κατολίσθηση συμπαρασύρει και καταστρέφει:

- τη χερσαία ζώνη σύνδεσης του προσήνεμου με τον υπήνεμο μώλο καθώς και τείνει να επιχώσει την κατασκευή παραλιακού μετώπου με επένδυση deck.
- την οδό πρόσβασης προς τον προσήνεμο μώλο που διέρχεται από το απότομο και κατακερματισμένο ανάντη πρανές αποδιοργανώνοντας την πλήρως.

Συνεπώς κρίνεται επιτακτική και άμεση η ανάγκη για την αποκατάσταση του πρανούς και την άμεση αντιμετώπιση του κατολισθητικού φαινομένου που εξελίσσονταν έως σήμερα, προκειμένου να:

- εκτελεστεί η άρση των καταπτώσεων στην χερσαία ζώνη σύνδεσης του προσήνεμου με τον υπήνεμο μώλο από το προϊόντα της κατολίσθησης,
- αντιμετωπισθεί το φαινόμενο της κατολίσθησης, που τείνει να καταστρέψει ολοσχερώς την οδό πρόσβασης προς τον προσήνεμο μώλο, να επιχώσει την χερσαία ζώνη σύνδεσης του προσήνεμου με τον υπήνεμο μώλο καθώς και την κατασκευή παραλιακού μετώπου με επένδυση deck, με διάταξη αποστράγγισης από τοίχο με χρήση serasanetti όπως έχει γίνει με την 1η Τροποποιητική Σύμβαση στην οδό πρόσβασης προς τον προσήνεμο μώλο,
- ολοκληρωθούν οι εργασίες της αρχικής και της 1ης τροποποιητικής σύμβασης που βρίσκονται σε αναστολή εκτέλεσης ήτοι, η κατασκευή της περιφράξης, η τοποθέτηση φωτιστικών σωμάτων και η αποκατάσταση των οδών πρόσβασης προς τον υπήνεμο και προς τον προσήνεμο μώλο.

Για την αποκατάσταση του πρανούς και για την άμεση αντιμετώπιση του κατολισθητικού φαινομένου η Υπηρεσία μας συνέταξε μελέτη με τίτλο: «Επείγουσες εργασίες άρσης καταπτώσεων – αντιστήριξης πρανών και αποκατάστασης των οδών πρόσβασης μετά από εκτεταμένο κατολισθητικό φαινόμενο προκειμένου να ολοκληρωθεί έγκαιρα το έργο με τίτλο: “Βελτίωση – εκσυγχρονισμός αλιευτικού καταφυγίου Μύτικα Δ. Πρέβεζας”» και προϋπολογισμού 680.000 € με Φ.Π.Α.

Ε ι σ η γ ο ύ μ α σ τ ε

όπως εγκρίνετε την τροποποίηση της Προγραμματικής Σύμβασης όσον αφορά την ένταξη νέου υποέργου με τίτλο «Επείγουσες εργασίες άρσης καταπτώσεων – αντιστήριξης πρανών και αποκατάστασης των οδών πρόσβασης μετά από εκτεταμένο κατολισθητικό φαινόμενο προκειμένου να ολοκληρωθεί έγκαιρα το έργο με τίτλο: “Βελτίωση – εκσυγχρονισμός αλιευτικού καταφυγίου Μύτικα Δ. Πρέβεζας”» και προϋπολογισμού 680.000 € με Φ.Π.Α.».

**2) Το από 31-07-2023 Πρακτικό της Κοινής Επιτροπής Παρακολούθησης της Σύμβασης:**

ΕΠΙΤΡΟΠΗ ΠΕΡΙΒΑΛΛΟΝΤΟΣ, ΧΩΡΙΚΟΥ ΣΧΕΔΙΑΣΜΟΥ ΚΑΙ ΑΝΑΠΤΥΞΗΣ  
ΠΕΡΙΦΕΡΕΙΑΚΟΥ ΣΥΜΒΟΥΛΙΟΥ ΗΠΕΙΡΟΥ  
ΑΠΟΣΠΑΣΜΑ ΑΠΟ ΠΡΑΚΤΙΚΟ 11<sup>ο</sup>/ 31-08-2023 / ΘΕΜΑ 21<sup>ο</sup>

**ΠΡΑΚΤΙΚΟ ΣΥΝΕΔΡΙΑΣΗΣ  
ΚΟΙΝΗΣ ΕΠΙΤΡΟΠΗΣ ΠΑΡΑΚΟΛΟΥΘΗΣΗΣ  
ΤΗΣ ΑΠΟ 10-9-2020 ΠΡΟΓΡΑΜΜΑΤΙΚΗΣ ΣΥΜΒΑΣΗΣ ΜΕΤΑΞΥ**

**1. Της Περιφερειακής Ενότητας Πρέβεζας Περιφέρειας Ηπείρου, νόμιμα εκπροσωπούμενη από τον Αντιπεριφερειάρχη κ. Ευστράτιο Ιωάννου**

**&**

**2. Του Δήμου Πρέβεζας, νόμιμα εκπροσωπούμενος από τον Δήμαρχο κ. Νικόλαο Γεωργάκο για το έργο: «Βελτίωση και εκσυγχρονισμός αλιευτικού καταφυγίου Μύτικα Δ. Πρέβεζας»**

Σήμερα 31 Ιουλίου 2023, ημέρα Δευτέρα στα γραφεία της Δ/σης Τεχνικών Έργων, Περιφερειακής Ενότητας Πρέβεζας της Περιφέρειας Ηπείρου, συνεδρίασε η κοινή Επιτροπή παρακολούθησης της παραπάνω Προγραμματικής Σύμβασης, μετά από πρόσκληση του προέδρου, με παρόντα μέλη:

1. Την κ. Σοφία Παπαγεωργίου, Αρχιτέκτων Μηχανικό της Δ.Τ.Ε.Π.Ε. Πρέβεζας.
2. Τον κ. Κωνσταντίνο Ακρίβη, Αντιδήμαρχο του Δήμου Πρέβεζας
3. Τον κ. Νίτσα Γεώργιο, Δημοτικό Σύμβουλο του Δήμου Πρέβεζας.

Το θέμα της συνεδρίασης ήταν η τροποποίηση της Προγραμματικής Σύμβασης που έχει υπογραφεί την 10-9-2020 μεταξύ της Περιφερειακής Ενότητας Πρέβεζας και του Δήμου Πρέβεζας.

Σύμφωνα άρθρο 5 – «κοινή επιτροπή παρακολούθησης» της προγραμματικής σύμβασης αντικείμενο της Κοινής Επιτροπής Παρακολούθησης είναι μεταξύ άλλων: η εισήγηση προς τα αρμόδια όργανα των συμβαλλομένων μερών κάθε αναγκαίου μέτρου και ενέργειας για την υλοποίηση της παρούσας

**Και επειδή:**

Έντονες βροχοπτώσεις στην περιοχή την 29η-30η/01/2023 προκάλεσαν το εκτεταμένο φαινόμενο κατολίσθησης πρανούς σε γειτνιάζουσα περιοχή της χερσαίας ζώνης σύνδεσης του προσήνεμου με τον υπήνεμο μώλο του λιμένα Μύτικα και συγκεκριμένα πίσω από την παραπάνω περιγραφόμενη κατασκευή παραλιακού μετώπου με επένδυση deck συνολικού μήκους 120,00 μ.

Το φαινόμενο αυτό συνεχίζει να υφίσταται και να εξελίσσεται, με την συνέχιση της ολίσθησης του απότομου ανάντη πρανούς ακόμα και μετά τις έντονες βροχοπτώσεις.

Η κατολίσθηση συμπαράσφρει και καταστρέφει:

- τη χερσαία ζώνη σύνδεσης του προσήνεμου με τον υπήνεμο μώλο καθώς και τείνει να επιχώσει την κατασκευή παραλιακού μετώπου με επένδυση deck.
- την οδό πρόσβασης προς τον προσήνεμο μώλο που διέρχεται από το απότομο και κατακερματισμένο ανάντη πρανές αποδιοργανώνοντας την πλήρως.

Συνεπώς κρίνεται επιτακτική και άμεση η ανάγκη για την αποκατάσταση του πρανούς και την άμεση αντιμετώπιση του κατολισθητικού φαινομένου που εξελίσσονταν έως σήμερα, προκειμένου να:

- εκτελεστεί η άρση των καταπτώσεων στην χερσαία ζώνη σύνδεσης του προσήνεμου με τον υπήνεμο μώλο από το προϊόντα της κατολίσθησης,
- αντιμετωπισθεί το φαινόμενο της κατολίσθησης, που τείνει να καταστρέψει ολοσχερώς την οδό πρόσβασης προς τον προσήνεμο μώλο, να επιχώσει την χερσαία ζώνη σύνδεσης του προσήνεμου με τον υπήνεμο μώλο καθώς και την κατασκευή παραλιακού μετώπου με επένδυση deck, με διάταξη αποστράγγισης από τοίχο με χρήση serasanetti όπως έχει γίνει με την 1η Τροποποιητική Σύμβαση στην οδό πρόσβασης προς τον προσήνεμο μώλο,
- ολοκληρωθούν οι εργασίες της αρχικής και της 1ης τροποποιητικής σύμβασης που βρίσκονται σε αναστολή εκτέλεσης ήτοι, η κατασκευή της περιφράξης, η τοποθέτηση φωτιστικών σωμάτων και η αποκατάσταση των οδών πρόσβασης προς τον υπήνεμο και προς τον προσήνεμο μώλο.

Για την αποκατάσταση του πρανούς και για την άμεση αντιμετώπιση του κατολισθητικού φαινομένου η Δ.Τ.Ε./Π.Ε. Πρέβεζας συνέταξε μελέτη με τίτλο: «Επείγουσες εργασίες άρσης καταπτώσεων – αντιστήριξης πρανών και αποκατάστασης των οδών πρόσβασης μετά από εκτεταμένο κατολισθητικό φαινόμενο προκειμένου να ολοκληρωθεί έγκαιρα το έργο με τίτλο: “Βελτίωση – εκσυγχρονισμός αλιευτικού καταφυγίου Μύτικα Δ. Πρέβεζας”» και προϋπολογισμού 680.000 € με Φ.Π.Α.

Σύμφωνα με τα ανωτέρω η Επιτροπή διαπίστωσε ότι είναι απαραίτητη η τροποποίηση της

ΕΠΙΤΡΟΠΗ ΠΕΡΙΒΑΛΛΟΝΤΟΣ, ΧΩΡΙΚΟΥ ΣΧΕΔΙΑΣΜΟΥ ΚΑΙ ΑΝΑΠΤΥΞΗΣ  
ΠΕΡΙΦΕΡΕΙΑΚΟΥ ΣΥΜΒΟΥΛΙΟΥ ΗΠΕΙΡΟΥ  
ΑΠΟΣΠΑΣΜΑ ΑΠΟ ΠΡΑΚΤΙΚΟ 11<sup>ο</sup>/ 31-08-2023 / **ΘΕΜΑ 21<sup>ο</sup>**

Προγραμματικής Σύμβασης όσον αφορά την ένταξη νέου υποέργου με τίτλο «Επείγουσες εργασίες άρσης καταπτώσεων – αντιστήριξης πρανών και αποκατάστασης των οδών πρόσβασης μετά από εκτεταμένο κατολισθητικό φαινόμενο προκειμένου να ολοκληρωθεί έγκαιρα το έργο με τίτλο: “Βελτίωση – εκσυγχρονισμός αλιευτικού καταφυγίου Μύτικα Δ. Πρέβεζας”» και προϋπολογισμού 680.000 € με Φ.Π.Α.

Η Επιτροπή

ΣΟΦΙΑ  
ΠΑΠΑΓΕΩΡΓΙΟΥ  
Αρχιτέκτων  
Μηχανικός

ΚΩΝΣΤΑΝΤΙΝΟΣ  
ΑΚΡΙΒΗΣ  
Αντιδήμαρχος

ΝΙΤΣΑΣ ΓΕΩΡΓΙΟΣ  
Δημοτικός  
Σύμβουλος

- 3) Την τοποθέτηση του κ. Γοργόλη Βασιλείου ο οποίος παρουσίασε το θέμα και εισηγήθηκε η Επιτροπή να γνωμοδοτήσει ΘΕΤΙΚΑ.
- 4) Την τοποθέτηση του κ. Κορωναίου Θεόδωρου από την παράταξη «Κοινό των Ηπειρωτών», ο οποίος ψήφισε ΘΕΤΙΚΑ.
- 5) Την τοποθέτηση του κ. Λιούρη Θεοχάρη από την παράταξη «Ηπειρος Όλων», ο οποίος ψήφισε ΘΕΤΙΚΑ.
- 6) Την τοποθέτηση της κας Ζέκα-Πάσχου Κωνσταντίνας από την παράταξη «Λαϊκή Συσπείρωση Ηπείρου», η οποία δήλωσε ΘΕΤΙΚΑ.
- 7) Την τοποθέτηση του κ. Γαλατά Ζώη από την παράταξη «Αριστερή Παρέμβαση στην Ήπειρο», ο οποίος ψήφισε ΘΕΤΙΚΑ με την παρατήρηση ότι απουσιάζει ο σχεδιασμός και ό,τι διατυπώθηκε κατά την διάρκεια της συζήτησης του θέματος:

**Αποφασίζει ΟΜΟΦΩΝΑ**

**(Απόφαση 11/169/31-08-2023)**

**Εγκρίνει** την τροποποίηση της Προγραμματικής Σύμβασης μεταξύ Περιφέρειας Ηπείρου/ΠΕ Πρέβεζας και του Δήμου Πρέβεζας, όσον αφορά την ένταξη νέου υποέργου με τίτλο: «Επείγουσες εργασίες άρσης καταπτώσεων – αντιστήριξης πρανών και αποκατάστασης των οδών πρόσβασης μετά από εκτεταμένο κατολισθητικό φαινόμενο» προϋπολογισμού 680.000 € με Φ.Π.Α., και τους όρους αυτής σύμφωνα με το επισυναπτόμενο στην ανωτέρω (υπό στοιχ. 1) εισήγηση, Σχέδιο, στο πλαίσιο υλοποίησης του έργου: «Βελτίωση – εκσυγχρονισμός αλιευτικού καταφυγίου Μύτικα Δ. Πρέβεζας».

Το παρόν πρακτικό, αφού συντάχθηκε, αναγνώσθηκε και βεβαιώθηκε, υπογράφεται ως εξής:

**Ο ΠΡΟΕΔΡΟΣ ΤΗΣ ΕΠΙΤΡΟΠΗΣ**

**ΒΑΣΙΛΕΙΟΣ ΓΟΡΓΟΛΗΣ**

ΑΝΤΙΠΕΡΙΦΕΡΕΙΑΡΧΗΣ  
ΠΕΡΙΒΑΛΛΟΝΤΟΣ, ΑΝΑΠΤΥΞΗΣ & ΕΜΠΟΡΙΟΥ

Ακριβές Απόσπασμα  
από το Πρακτικό 11ο/31-08-2023

**Η Γραμματέας**  
(πρακτικογράφος)

Βαγιούλα Διαμάντη

**ΤΑ ΜΕΛΗ ΤΗΣ ΕΠΙΤΡΟΠΗΣ**

1. Σίμου – Τάσιου Αναστασία
2. Κατέρης Ιωάννης
3. Γαϊτανίδης Πρόδρομος
4. Λάμπρου Αλκιβιάδης
5. Φώτης Φώτιος
6. Σιαράβας Κωνσταντίνος (αναπληρωματικό μέλος)
7. Μητροκώστα Παναγιώτα (αναπληρωματικό μέλος)
8. Κορωναίος Θεόδωρος
9. Λιούρης Θεοχάρης
10. Ζέκα – Πάσχου Κωνσταντίνα
11. Ζώης Γαλατάς



**Απόσπασμα από το Πρακτικό 11ο / 31-08-2023**

**ΘΕΜΑ 22ο:** Έγκριση σύναψης Προγραμματικής Σύμβασης μεταξύ Περιφέρειας Ηπείρου και του Ναυταθλητικού Ομίλου Ηγουμενίτσας για την υλοποίηση του έργου: «Προμήθεια υλικών για την αποκατάσταση κωπηλατικής δεξαμενής του Ναυταθλητικού Ομίλου Ηγουμενίτσας», προϋπολογισμού 37.200,00 ευρώ (με ΦΠΑ) και ορισμός εκπροσώπων της Περιφέρειας Ηπείρου για την Κοινή Επιτροπή Παρακολούθησης.

Η Επιτροπή Περιβάλλοντος Χωρικού Σχεδιασμού & Ανάπτυξης του Περιφερειακού Συμβουλίου Ηπείρου λαμβάνοντας υπόψη:

**1)** Το αριθ. πρωτ. 128613/13363/09-08-2023 έγγραφο - εισήγηση του Τμήματος Συγκοινωνιακών Έργων της Διεύθυνσης Τεχνικών Έργων Περιφέρειας Ηπείρου, με επισυναπτόμενο το σχέδιο της Σύμβασης, στο οποίο αναφέρονται τα εξής:

*«Με την αριθμ. 88631/3476 /02-06-2023 απόφαση Περιφερειάρχη Ηπείρου εγκρίθηκε πίστωση 37.200,00 ευρώ σε βάρος της ΣΑΕΠ 530 Ηπείρου με Κ.Α 2020ΕΠ53000001 και τίτλο «Αντιμετώπιση εκτάκτων αναγκών και ειδικών δράσεων Περιφέρειας Ηπείρου 2020-2022» για την υλοποίηση του Υποέργου: Προμήθεια υλικών για την αποκατάσταση κωπηλατικής δεξαμενής του Ναυταθλητικού Ομίλου Ηγουμενίτσας.*

*Αντικείμενο της παρούσας σύμβασης είναι η προμήθεια υλικών που θα χρησιμοποιηθούν για την ολοκλήρωση της κωπηλατικής υδατοδεξαμενής, που βρίσκεται τις εγκαταστάσεις του Ναυτοαθλητικού Ομίλου Ηγουμενίτσας. Πρόκειται για ηλεκτρομηχανολογικό εξοπλισμό που απαιτείται για την κίνηση του νερού, τον καθαρισμό και τον εξαερισμό και την λειτουργία όλης της κατασκευής, καθώς και την λειτουργία όλης τη κατασκευής, καθώς επίσης και του εξοπλισμού σταθερού και αναγκάσιου για την εξυπηρέτηση των αναγκών των αθλητών κατά τη χρήση της κωπηλατικής δεξαμενής.*

*Στη τιμή της δαπάνης θα συμπεριλαμβάνεται:*

Η δαπάνη του απαιτούμενου εργατοτεχνικού προσωπικού, των μηχανημάτων και των εργασιών.

Και η δαπάνη συλλογής, μεταφοράς και απόρριψης των προϊόντων που θα συλλεχθούν.

*Η παραλαβή των εργασιών θα γίνει επί τόπου.*

*Υστερα από τα παραπάνω σας παρακαλούμε όπως αποφασίσετε για:*

- Την έγκριση σύναψης Προγραμματικής Σύμβασης μεταξύ Περιφέρειας Ηπείρου και Ναυταθλητικού Ομίλου Ηγουμενίτσας για την υλοποίηση του έργου «Προμήθεια υλικών για την αποκατάσταση κωπηλατικής δεξαμενής του Ναυταθλητικού Ομίλου Ηγουμενίτσας», προϋπολογισμού 37.200,00 ευρώ
- Την έγκριση των όρων της εν λόγω Προγραμματικής Σύμβασης, όπως αυτοί έχουν αποτυπωθεί στο σχετικό επισυναπτόμενο κείμενο και τον ορισμό εκπροσώπων για την κοινή επιτροπή παρακολούθησης της Π.Σ.:

*α. Τον κο Αργύρη Νάκο, ΠΕ Μηχανικών ( Πολιτικών Μηχανικών ), υπάλληλο της Δ/σης Τεχνικών Έργων Περιφέρειας Ηπείρου, με αναπληρωτή του τον κο. Αθανάσιο Νάκα, ΤΕ Μηχανικών ( Μηχανολόγων Μηχανικών), υπάλληλο της Δ/σης Τεχνικών Έργων Περιφερειακής Ενότητας Ιωαννίνων*

*β. Την κ. Βασιλική Παπαδημήτριου, ΤΕ Γεωπόνων υπάλληλο της Δ/σης Τεχνικών Έργων Περιφέρειας Ηπείρου, με αναπληρωτή της, την κ. Αγνή Κερομύτη , ΤΕ Μηχανικών ( Μηχανολόγων Μηχανικών), υπάλληλο της Δ/σης Τεχνικών Έργων Περιφέρειας Ηπείρου.*

*Την έγκριση δαπάνης ποσού 37.200,00 ευρώ σε βάρος των πιστώσεων της ΣΑΕΠ 530 Ηπείρου με Κ.Α 2020ΕΠ53000001 και τίτλο «Αντιμετώπιση εκτάκτων ανάγκη και ειδικών δράσεων Περιφέρειας Ηπείρου 2020-2022» για την υλοποίηση του Υποέργου: Προμήθεια υλικών για την αποκατάσταση κωπηλατικής δεξαμενής του Ναυταθλητικού Ομίλου Ηγουμενίτσας».*

**2)** Την Τεχνική Έκθεση του Τμήματος Δομών Περιβάλλοντος της Διεύθυνσης Τεχνικών Έργων Περιφέρειας Ηπείρου.

**3)** Την τοποθέτηση του κ. Γοργόλη Βασίλειου ο οποίος παρουσίασε το θέμα και εισηγήθηκε η Επιτροπή να γνωμοδοτήσει ΘΕΤΙΚΑ.

ΕΠΙΤΡΟΠΗ ΠΕΡΙΒΑΛΛΟΝΤΟΣ, ΧΩΡΙΚΟΥ ΣΧΕΔΙΑΣΜΟΥ ΚΑΙ ΑΝΑΠΤΥΞΗΣ  
ΠΕΡΙΦΕΡΕΙΑΚΟΥ ΣΥΜΒΟΥΛΙΟΥ ΗΠΕΙΡΟΥ  
ΑΠΟΣΠΑΣΜΑ ΑΠΟ ΠΡΑΚΤΙΚΟ 11<sup>ο</sup>/ 31-08-2023 / ΘΕΜΑ 22<sup>ο</sup>

- 4) Την τοποθέτηση του κ. Κορωναίου Θεόδωρου από την παράταξη «Κοινό των Ηπειρωτών», ο οποίος ψήφισε ΘΕΤΙΚΑ.
- 5) Την τοποθέτηση του κ. Λιούρη Θεοχάρη από την παράταξη «Ήπειρος Όλων», ο οποίος ψήφισε ΘΕΤΙΚΑ.
- 6) Την τοποθέτηση της κας Ζέκα-Πάσχου Κωνσταντίνας από την παράταξη «Λαϊκή Συσπείρωση Ηπείρου», η οποία δήλωσε ότι απέχει από τη διαδικασία λήψης απόφασης για το συγκεκριμένο θέμα γιατί η ηλεκτρολογική μελέτη έχει συνταχθεί από ΤΕ Πολιτικό Μηχανικό χωρίς να αναφέρεται το όνομά του.
- 7) Την τοποθέτηση του κ. Γαλατά Ζώη από την παράταξη «Αριστερή Παρέμβαση στην Ήπειρο», ο οποίος ψήφισε ΘΕΤΙΚΑ.

και ό,τι διατυπώθηκε κατά την διάρκεια της συζήτησης του θέματος:

**Αποφασίζει ΟΜΟΦΩΝΑ**

**(Απόφαση 11/170/31-08-2023)**

**Εγκρίνει** την σύναψη Προγραμματικής Σύμβασης μεταξύ Περιφέρειας Ηπείρου και και Ναυταθλητικού Ομίλου Ηγουμενίτσας για την υλοποίηση του έργου «Προμήθεια υλικών για την αποκατάσταση κωπηλατικής δεξαμενής του Ναυταθλητικού Ομίλου Ηγουμενίτσας», προϋπολογισμού 37.200,00 ευρώ (με ΦΠΑ) και τους όρους αυτής σύμφωνα με το επισυναπτόμενο στην ανωτέρω (υπό στοιχ. 1) εισήγηση, Σχέδιο.

Ορίζει για την Κοινή Επιτροπή Παρακολούθησης της ανωτέρω Προγραμματικής Σύμβασης, ως εκπροσώπους της Περιφέρειας Ηπείρου:

α. Τον κ. Αργύρη Νάκο, ΠΕ Μηχανικών (Πολιτικών Μηχανικών), υπάλληλο της Δ/σης Τεχνικών Έργων Περιφέρειας Ηπείρου, με αναπληρωτή του τον κ. Αθανάσιο Νάκα, ΤΕ Μηχανικών (Μηχανολόγων Μηχανικών), υπάλληλο της Δ/σης Τεχνικών Έργων Περιφερειακής Ενότητας Ιωαννίνων

β. Την κα. Βασιλική Παπαδημήτρίου, ΤΕ Γεωπόνων υπάλληλο της Δ/σης Τεχνικών Έργων Περιφέρειας Ηπείρου, με αναπληρωτή της, την κα. Αγνή Κερομούτη, ΤΕ Μηχανικών (Μηχανολόγων Μηχανικών), υπάλληλο της Δ/σης Τεχνικών Έργων Περιφέρειας Ηπείρου.

- Δήλωσε ότι ΑΠΕΧΕΙ η κα Ζέκα-Πάσχου Κωνσταντίνα από την παράταξη «Λαϊκή Συσπείρωση Ηπείρου»

Το παρόν πρακτικό, αφού συντάχθηκε, αναγνώσθηκε και βεβαιώθηκε, υπογράφεται ως εξής:

**Ο ΠΡΟΕΔΡΟΣ ΤΗΣ ΕΠΙΤΡΟΠΗΣ**

**ΒΑΣΙΛΕΙΟΣ ΓΟΡΓΟΛΗΣ**

ΑΝΤΙΠΕΡΙΦΕΡΕΙΑΡΧΗΣ  
ΠΕΡΙΒΑΛΛΟΝΤΟΣ, ΑΝΑΠΤΥΞΗΣ & ΕΜΠΟΡΙΟΥ

Ακριβές Απόσπασμα  
από το Πρακτικό 11ο/31-08-2023

**Η Γραμματέας**  
(πρακτικογράφος)

Βαγιούλα Διαμάντη

**ΤΑ ΜΕΛΗ ΤΗΣ ΕΠΙΤΡΟΠΗΣ**

1. Σίμου - Τάσιου Αναστασία
2. Κατέρης Ιωάννης
3. Γαϊτανίδης Πρόδρομος
4. Λάμπρου Αλκιβιάδης
5. Φώτης Φώτιος
6. Σιαράβας Κωνσταντίνος (αναπληρωματικό μέλος)
7. Μητροκώστα Παναγιώτα (αναπληρωματικό μέλος)
8. Κορωναίος Θεόδωρος
9. Λιούρης Θεοχάρης
10. Ζέκα - Πάσχου Κωνσταντίνα
11. Ζώης Γαλατάς

**Απόσπασμα από το Πρακτικό 11ο / 31-08-2023**

**ΘΕΜΑ 23ο:** Έγκριση σύναψης Προγραμματικής Σύμβασης μεταξύ της Περιφέρειας Ηπείρου και της Ιεράς Μητρόπολης Ιωαννίνων για την υλοποίηση του έργου «Αποκατάσταση υφαντικής σχολής κληροδοτήματος Τούλη» (παροχή υπηρεσιών)», προϋπολογισμού 24.800,00 ευρώ (με ΦΠΑ) και ορισμός εκπροσώπων της Περιφέρειας Ηπείρου για την Κοινή Επιτροπή Παρακολούθησης.

Η Επιτροπή Περιβάλλοντος Χωρικού Σχεδιασμού & Ανάπτυξης του Περιφερειακού Συμβουλίου Ηπείρου λαμβάνοντας υπόψη:

- 1) Το από 07-08-2023 έγγραφο – εισήγηση της Διεύθυνσης Τεχνικών Έργων Περιφέρειας Ηπείρου, με επισυναπτόμενο το σχέδιο της Σύμβασης, στο οποίο αναφέρονται τα εξής:

*«Με την αριθμ. πρωτ. 61772/2503/20-5-2023 απόφαση Περιφερειάρχη Ηπείρου εγκρίθηκε πίστωση ποσού 24.800,00 € (με το ΦΠΑ) σε βάρος των πιστώσεων της ΣΑΕΠ 530 ΗΠΕΙΡΟΥ με Κ.Α. 2020ΕΠ53000001 και με τίτλο: «Αντιμετώπιση εκτάκτων αναγκών και ειδικών δράσεων Περιφέρειας Ηπείρου 2020-2022» (για την υλοποίηση του Υποέργου: «Αποκατάσταση υφαντικής σχολής κληροδοτήματος Τούλη» (παροχή υπηρεσιών))».*

*Αντικείμενο της παρούσας σύμβασης είναι οι απαραίτητες εργασίες για τις επισκευαστικές εργασίες εσωτερικά και εξωτερικά στο κτήριο που στεγάζεται το κληροδοτήμα Τούλη, προκειμένου να αντιμετωπιστούν προβλήματα διαβρώσεων και προβλημάτων σε τοίχους και κουφώματα. Συγκεκριμένα θα γίνουν εργασίες επισκευής, επιδιόρθωσης κεραμιδιών και υδρορροών, καθώς και επισκευαστικές εργασίες κάθετων τοίχων.*

*Εσωτερικά θα πραγματοποιηθούν εργασίες ανακαίνιση χρωματισμών, επιδιόρθωση σοβάδων, επισκευής κουφωμάτων και ντουλαπιών όπως και επιδιόρθωση προβλημάτων στα δάπεδα.*

*Εργασίες επισκευαστικές εσωτερικά: Εργασίες ανακαίνισης χρωματισμών, επιδιόρθωση σοβάδων, επισκευής κουφωμάτων και ντουλαπιών όπως και επιδιόρθωση προβλημάτων στα δάπεδα με συνολικό κόστος 16.000,00€.*

*Εργασίες εξωτερικά στο κτήριο: Εργασίες επισκευής, επιδιόρθωσης κεραμιδιών και υδρορροών, καθώς και επισκευαστικές εργασίες κάθετων τοίχων, με συνολικό κόστος 4.000,00€.*

*Στη τιμή της δαπάνης θα συμπεριλαμβάνεται:*

*Η δαπάνη του απαιτούμενου εργατοτεχνικού προσωπικού, των μηχανημάτων και των εργασιών, και η δαπάνη συλλογής, μεταφοράς και απόρριψης των προϊόντων που θα συλλεχθούν.*

*Η παραλαβή των παρεχομένων υπηρεσιών θα γίνει επί τόπου.*

*Όλες οι εργασίες θα εκτελεσθούν έντεχνα, σύμφωνα με τις υποδείξεις της διευθύνουσας υπηρεσίας, τις ισχύουσες τεχνικές προδιαγραφές και τις διατάξεις του Ν. 1418/84 «Δημόσια Έργα» και ρυθμίσεις συναφών θεμάτων του Ν.2229/94 «Τροποποίηση και συμπλήρωση του Ν1418/84 και άλλες διατάξεις» και του Π.Δ. 609/85 «Περί κατασκευής Δημόσιων έργων» και του Π.Δ. 171/87 «περί αποφαινόμενων οργάνων Ο.Τ.Α.», του Ν. 3263/04 «Μειοδοτικό σύστημα ανάθεσης των δημόσιων έργων και άλλες διατάξεις», του Ν. 3669/08 «Κύρωση της Κωδικοποίησης της νομοθεσίας κατασκευής δημοσίων έργων» (ΚΔΕ), του Ν. 4070/2012 καθώς, του Ν.4412/2016 «Δημόσιες Συμβάσεις Έργων, Προμηθειών και Υπηρεσιών (προσαρμογή στις Οδηγίες 201/24/Ε και 2014/25/ΕΕ)», του Ν. 4782/2021 «Εκσυγχρονισμός, απλοποίηση και αναμόρφωση του ρυθμιστικού πλαισίου των δημοσίων συμβάσεων, ειδικότερες ρυθμίσεις προμηθειών στους τομείς της άμυνας και της ασφάλειας και άλλες διατάξεις για την ανάπτυξη, τις υποδομές και την υγεία» και των σχετικών εγκυκλίων.*

*Υστερα από τα παραπάνω σας παρακαλούμε όπως αποφασίσετε για:*

- Την έγκριση σύναψης Προγραμματικής Σύμβασης μεταξύ Περιφέρειας Ηπείρου και της Ιεράς Μητρόπολης Ιωαννίνων για την υλοποίηση του έργου «Αποκατάσταση υφαντικής σχολής κληροδοτήματος Τούλη» (παροχή υπηρεσιών)», προϋπολογισμού 24.800,00 ευρώ
- Την έγκριση των όρων της εν λόγω Προγραμματικής Σύμβασης, όπως αυτοί έχουν αποτυπωθεί στο σχετικό επισυναπτόμενο κείμενο και τον ορισμό εκπροσώπων για την κοινή επιτροπή παρακολούθησης της Π.Σ.:

ΕΠΙΤΡΟΠΗ ΠΕΡΙΒΑΛΛΟΝΤΟΣ, ΧΩΡΙΚΟΥ ΣΧΕΔΙΑΣΜΟΥ ΚΑΙ ΑΝΑΠΤΥΞΗΣ  
ΠΕΡΙΦΕΡΕΙΑΚΟΥ ΣΥΜΒΟΥΛΙΟΥ ΗΠΕΙΡΟΥ  
ΑΠΟΣΠΑΣΜΑ ΑΠΟ ΠΡΑΚΤΙΚΟ 11<sup>ο</sup>/ 31-08-2023 / ΘΕΜΑ 23<sup>ο</sup>

α. Τον κ. Αργύρη Νάκο, ΠΕ Μηχανικών (Πολιτικών Μηχανικών), υπάλληλο της Δ/σης Τεχνικών Έργων Περιφέρειας Ηπείρου, με αναπληρώτριά του, την κα. Λαμπρινή Βάββα, ΠΕ Μηχανικών (Αρχιτεκτόνων Μηχανικών), υπάλληλο της Δ/σης Τεχνικών Έργων Περιφέρειας και

β. Τον κ. Ιωάννη Αρκομάνη, ΠΕ Μηχανικών (Πολιτικών Μηχανικών), υπάλληλο της Δ/σης Τεχνικών Έργων Περιφερειακής Ενότητας Ιωαννίνων, με αναπληρωτή του τον κ. Ιωάννη Κατσάνο, ΠΕ Μηχανικών (Πολιτικών Μηχανικών), υπάλληλο της Δ/σης Τεχνικών Έργων Περιφερειακής Ενότητας Ιωαννίνων.

• Την έγκριση δαπάνης ποσού 24.800,00 ευρώ σε βάρος των πιστώσεων της ΣΑΕΠ530 Ηπείρου με Κ.Α 2020ΕΠ530000001 με τίτλο: «Αντιμετώπιση εκτάκτων αναγκών και ειδικών δράσεων Περιφέρειας Ηπείρου 2020-2022» (για την υλοποίηση του Υποέργου: «Αποκατάσταση υφαντικής σχολής κληροδοτήματος Τούλη» (παροχή υπηρεσιών)» προϋπολογισμού 24.800,00 ευρώ».

2) Την Τεχνική Έκθεση του Τμήματος Δομών Περιβάλλοντος της Διεύθυνσης Τεχνικών Έργων Περιφέρειας Ηπείρου.

3) Τον αναλυτικό προϋπολογισμό του έργου.

4) Την τοποθέτηση του κ. Γοργόλη Βασίλειου ο οποίος παρουσίασε το θέμα και εισηγήθηκε η Επιτροπή να γνωμοδοτήσει ΘΕΤΙΚΑ.

5) Την τοποθέτηση του κ. Κορωναίου Θεόδωρου από την παράταξη «Κοινό των Ηπειρωτών», ο οποίος ψήφισε ΘΕΤΙΚΑ.

6) Την τοποθέτηση του κ. Λιούρη Θεοχάρη από την παράταξη «Ηπειρος Όλων», ο οποίος ψήφισε ΘΕΤΙΚΑ.

7) Την τοποθέτηση της κας Ζέκα-Πάσχου Κωνσταντίνας από την παράταξη «Λαϊκή Συσπείρωση Ηπείρου», η οποία ψήφισε ΑΡΝΗΤΙΚΑ με το σκεπτικό ότι η Περιφέρεια δεν πρέπει να αφαιρέσει κονδύλια από τον προϋπολογισμό της.

8) Την τοποθέτηση του κ. Γαλατά Ζώη από την παράταξη «Αριστερή Παρέμβαση στην Ήπειρο», ο οποίος ψήφισε ΑΡΝΗΤΙΚΑ.

και ό,τι διατυπώθηκε κατά την διάρκεια της συζήτησης του θέματος:

**Αποφασίζει ΚΑΤΑ ΠΛΕΙΟΨΗΦΙΑ**

**(Απόφαση 11/171/31-08-2023)**

**Εγκρίνει** την σύναψη Προγραμματικής Σύμβασης μεταξύ Περιφέρειας Ηπείρου και της Ιεράς Μητρόπολης Ιωαννίνων για την υλοποίηση του έργου «Αποκατάσταση υφαντικής σχολής κληροδοτήματος Τούλη» (παροχή υπηρεσιών)», προϋπολογισμού 24.800,00 ευρώ (με ΦΠΑ) και τους όρους αυτής σύμφωνα με το επισυναπτόμενο στην ανωτέρω (υπό στοιχ. 1) εισήγηση, Σχέδιο.

Ορίζει για την Κοινή Επιτροπή Παρακολούθησης της ανωτέρω Προγραμματικής Σύμβασης, ως εκπροσώπους της Περιφέρειας Ηπείρου:

α. Τον κ. Αργύρη Νάκο, ΠΕ Μηχανικών (Πολιτικών Μηχανικών), υπάλληλο της Δ/σης Τεχνικών Έργων Περιφέρειας Ηπείρου, με αναπληρώτριά του, την κα. Λαμπρινή Βάββα, ΠΕ Μηχανικών (Αρχιτεκτόνων Μηχανικών), υπάλληλο της Δ/σης Τεχνικών Έργων Περιφέρειας και

β. Τον κ. Ιωάννη Αρκομάνη, ΠΕ Μηχανικών (Πολιτικών Μηχανικών), υπάλληλο της Δ/σης Τεχνικών Έργων Περιφερειακής Ενότητας Ιωαννίνων, με αναπληρωτή του τον κ. Ιωάννη Κατσάνο, ΠΕ Μηχανικών (Πολιτικών Μηχανικών), υπάλληλο της Δ/σης Τεχνικών Έργων Περιφερειακής Ενότητας Ιωαννίνων.

➤ ΚΑΤΑΨΗΦΙΣΕ η κα Ζέκα-Πάσχου Κωνσταντίνα από την παράταξη «Λαϊκή Συσπείρωση»

➤ ΚΑΤΑΨΗΦΙΣΕ ο κ. Ζώης Γαλατάς από την παράταξη «Αριστερή Παρέμβαση στην Ήπειρο».

ΕΠΙΤΡΟΠΗ ΠΕΡΙΒΑΛΛΟΝΤΟΣ, ΧΩΡΙΚΟΥ ΣΧΕΔΙΑΣΜΟΥ ΚΑΙ ΑΝΑΠΤΥΞΗΣ  
ΠΕΡΙΦΕΡΕΙΑΚΟΥ ΣΥΜΒΟΥΛΙΟΥ ΗΠΕΙΡΟΥ  
ΑΠΟΣΠΑΣΜΑ ΑΠΟ ΠΡΑΚΤΙΚΟ 11<sup>ο</sup>/ 31-08-2023 / ΘΕΜΑ 23<sup>ο</sup>

Το παρόν πρακτικό, αφού συντάχθηκε, αναγνώσθηκε και βεβαιώθηκε, υπογράφεται ως εξής:

**Ο ΠΡΟΕΔΡΟΣ ΤΗΣ ΕΠΙΤΡΟΠΗΣ**

**ΒΑΣΙΛΕΙΟΣ ΓΟΡΓΟΛΗΣ**

ΑΝΤΙΠΕΡΙΦΕΡΕΙΑΡΧΗΣ  
ΠΕΡΙΒΑΛΛΟΝΤΟΣ, ΑΝΑΠΤΥΞΗΣ & ΕΜΠΟΡΙΟΥ

Ακριβές Απόσπασμα  
από το Πρακτικό 11ο/31-08-2023

**Η Γραμματέας**  
(πρακτικογράφος)

Βαγιούλα Διαμάντη

**ΤΑ ΜΕΛΗ ΤΗΣ ΕΠΙΤΡΟΠΗΣ**

1. Σίμου – Τάσιου Αναστασία
2. Κατέρης Ιωάννης
3. Γαϊτανίδης Πρόδρομος
4. Λάμπρου Αλκιβιάδης
5. Φώτης Φώτιος
6. Σιαράβας Κωνσταντίνος (αναπληρωματικό μέλος)
7. Μητροκώστα Παναγιώτα (αναπληρωματικό μέλος)
8. Κορωναίος Θεόδωρος
9. Λιούρης Θεοχάρης
10. Ζέκα – Πάσχου Κωνσταντίνα
11. Ζώης Γαλατάς

**Απόσπασμα από το Πρακτικό 11ο / 31-08-2023**

**ΘΕΜΑ 24ο:** Έγκριση σύναψης Προγραμματικής Σύμβασης μεταξύ Περιφέρειας Ηπείρου και του Δήμου Βορείων Τζουμέρκων για την υλοποίηση του έργου «Επισκευή -αποκατάσταση πρώην σχολικού κτιρίου Τ.Κ. Καταρράκτη δήμου Κεντρικών Τζουμέρκων», προϋπολογισμού 50.000,00 ευρώ (με Φ.Π.Α.) και ορισμός εκπροσώπων της Περιφέρειας Ηπείρου για την Κοινή Επιτροπή Παρακολούθησης.

Η Επιτροπή Περιβάλλοντος Χωρικού Σχεδιασμού & Ανάπτυξης του Περιφερειακού Συμβουλίου Ηπείρου λαμβάνοντας υπόψη:

1) Το από 07-08-2023 έγγραφο – εισήγηση της Διεύθυνσης Τεχνικών Έργων Περιφέρειας Ηπείρου, με επισυναπτόμενο το σχέδιο της Σύμβασης, στο οποίο αναφέρονται τα εξής:

*«Με την αριθμ. 125720/8258/11-08-2022 απόφαση Περιφερειάρχη Ηπείρου εγκρίθηκε πίστωση 50.000,00 ευρώ σε βάρος της ΣΑΕΠ 530 Ηπείρου με Κ.Α 2020ΕΠ53000001 και τίτλο «Αντιμετώπιση εκτάκτων αναγκών και ειδικών δράσεων Περιφέρειας Ηπείρου 2020-2022» για την υλοποίηση του Υποέργου: Επισκευή - αποκατάσταση πρώην σχολικού κτιρίου Τ.Κ. Καταρράκτη δήμου Κεντρικών Τζουμέρκων.*

*Αντικείμενο της παρούσας σύμβασης είναι η κατασκευή του έργου με τίτλο: «Επισκευή – αποκατάσταση πρώην σχολικού κτιρίου Τ.Κ. Καταρράκτη Δήμου Κεντρικών Τζουμέρκων».*

*Αντικείμενο είναι οι παρεμβάσεις στο ισόγειο κτίριο το οποίο βρίσκεται εντός του οικισμού με συνολικό εμβαδόν:  $(13,20 + 6,20) \times 6,70 - 2,00 \times 6,20 = 117,58$  τ.μ.*

*Το κτίριο αποτελείται από κεντρικό κτίριο διαστάσεων  $13,20 \times 6,70$  και βοηθητικό χώρο διαστάσεων  $4,70 \times 6,20$ .*

*Η φέρουσα κατασκευή του κτιρίου είναι από λιθοδομή πάχους 60εκ. και επιστέγαση ξύλινη στέγη με κεραμίδια.*

*Το κτίριο μετά τις παρεμβάσεις θα χρησιμοποιηθεί από τους κατοίκους της Τ.Κ. Καταρράκτη για πολιτιστικές δραστηριότητες και άλλες κοινωνικές εκδηλώσεις.*

*Προκειμένου το κτίριο να πληροί τις προδιαγραφές για τη χρήση σήμερα, ως χώρος κάλυψης πολιτιστικών δραστηριοτήτων και κοινωνικών εκδηλώσεων (όπως προαναφέρεται), πέραν των εξωτερικών εργασιών που απαιτούνται για την αναβάθμιση του χώρου, λόγω της παλαιότητας, απαιτεί εργασίες ανακαίνισης και επισκευής των εσωτερικών του χώρων και κυρίως της κεντρικής αίθουσας και του χώρου των w.c. καθώς και ανακατασκευή της στέγης.*

*Συνοπτικά οι εργασίες που προβλέπονται για την ανακαίνιση και επισκευή του κτιρίου αφορούν:*

- Συμπληρωματικές εργασίες στα ζευκτά της στέγης
- Στεγάνωση στέγης με μεμβράνη
- Αντικατάσταση επικάλυψης στέγης με νέα τσιμεντοκεραμίδια
- Επίστρωση δαπέδου με τσιμεντοκοιλία
- Επίστρωση δαπέδου με πλακίδια 40x40
- Επισκευή κλιμακοστασίου ανόδου
- Αντικατάσταση υαλοστασίων
- Αντικατάσταση εξωτερικών θυρών
- Τοποθέτηση υδρορροών και
- Κατασκευή του χώρου των w.c.

*Όλες οι εργασίες θα εκτελεστούν έντεχνα, σύμφωνα με τις υποδείξεις της διευθύνουσας υπηρεσίας, τις ισχύουσες τεχνικές προδιαγραφές και τις διατάξεις του Ν. 1418/84 «Δημόσια Έργα» και ρυθμίσεις συναφών θεμάτων του Ν.2229/94 «Τροποποίηση και συμπλήρωση του Ν1418/84 και άλλες διατάξεις» και του Π.Δ. 609/85 «Περί κατασκευής Δημόσιων έργων» και του Π.Δ. 171/87 «περί αποφαινόμενων οργάνων Ο.Τ.Α.», του Ν. 3263/04 «Μειοδοτικό σύστημα ανάθεσης των δημόσιων έργων και άλλες διατάξεις», του Ν. 3669/08 «Κύρωση της Κωδικοποίησης της νομοθεσίας κατασκευής δημοσίων έργων» (ΚΔΕ), του Ν. 4070/2012 καθώς, του Ν.4412/2016 «Δημόσιες Συμβάσεις Έργων, Προμηθειών και Υπηρεσιών (προσαρμογή στις Οδηγίες 201/24/Ε και 2014/25/ΕΕ)», του Ν. 4782/2021 «Εκσυγχρονισμός, απλοποίηση και αναμόρφωση του ρυθμιστικού πλαισίου των δημοσίων συμβάσεων, ειδικότερες*

ΕΠΙΤΡΟΠΗ ΠΕΡΙΒΑΛΛΟΝΤΟΣ, ΧΩΡΙΚΟΥ ΣΧΕΔΙΑΣΜΟΥ ΚΑΙ ΑΝΑΠΤΥΞΗΣ  
ΠΕΡΙΦΕΡΕΙΑΚΟΥ ΣΥΜΒΟΥΛΙΟΥ ΗΠΕΙΡΟΥ  
ΑΠΟΣΠΑΣΜΑ ΑΠΟ ΠΡΑΚΤΙΚΟ 11<sup>ο</sup>/ 31-08-2023 / ΘΕΜΑ 24<sup>ο</sup>

ρυθμίσεις προμηθειών στους το μείς της άμυνας και της ασφάλειας και άλλες διατάξεις για την ανάπτυξη, τις υποδομές και την υγεία» και των σχετικών εγκυκλίων.

Υστερα από τα παραπάνω σας παρακαλούμε όπως αποφασίσετε για :

- Την έγκριση σύναψης Προγραμματικής Σύμβασης μεταξύ Περιφέρειας Ηπείρου και του Δήμου Κεντρικών Τζουμέρκων για την υλοποίηση του έργου «Επισκευή -αποκατάσταση πρώην σχολικού κτιρίου Τ.Κ. Καταρράκτη δήμου Κεντρικών Τζουμέρκων», προϋπολογισμού 50.000,00 ευρώ

- Την έγκριση των όρων της εν λόγω Προγραμματικής Σύμβασης, όπως αυτοί έχουν αποτυπωθεί στο σχετικό επισυναπτόμενο κείμενο και τον ορισμό εκπροσώπων για την κοινή επιτροπή παρακολούθησης της Π.Σ.:

α. Τον κ. Αργύρη Νάκο, ΤΕ Μηχανικών (Πολιτικών Μηχανικών), υπάλληλο της Δ/σης Τεχνικών Έργων Περιφέρειας Ηπείρου, με αναπληρωτή του τον κ. Αθανάσιο Νάκα, ΤΕ Μηχανικών (Μηχανολόγων Μηχανικών), υπάλληλο της Δ/σης Τεχνικών Έργων Περιφερειακής Ενότητας Ιωαννίνων, και

β. Τον κ. Παπαδημητρίου Βλάσσιο, ΠΕ Μηχανικών (Πολιτικών Μηχανικών), υπάλληλο της Δ/σης Τεχνικών Έργων Περιφέρειας Ηπείρου, με αναπληρωτή του, τον κ. Τσιούμπο Δημήτριο, ΠΕ Μηχανικών (Πολιτικών Μηχανικών), υπάλληλο της Δ/σης Τεχνικών Έργων Περιφέρειας Ηπείρου.

Την έγκριση δαπάνης ποσού 50.000,00 ευρώ σε βάρος των πιστώσεων της ΣΑΕΠ 530 Ηπείρου με Κ.Α 2020ΕΠ53000001 και τίτλο «Αντιμετώπιση εκτάκτων αναγκών και ειδικών δράσεων Περιφέρειας Ηπείρου 2020-2022» για την υλοποίηση του Υποέργου: Επισκευή -αποκατάσταση πρώην σχολικού κτιρίου Τ.Κ. Καταρράκτη δήμου Κεντρικών Τζουμέρκων».

2) Την Τεχνική Έκθεση του Τμήματος Δομών Περιβάλλοντος της Διεύθυνσης Τεχνικών Έργων Περιφέρειας Ηπείρου.

3) Τον αναλυτικό προϋπολογισμό του έργου.

4) Την τοποθέτηση του κ. Γοργόλη Βασίλειου ο οποίος παρουσίασε το θέμα και εισηγήθηκε η Επιτροπή να γνωμοδοτήσει ΘΕΤΙΚΑ.

5) Την τοποθέτηση του κ. Κορωναίου Θεόδωρου από την παράταξη «Κοινό των Ηπειρωτών», ο οποίος ψήφισε ΘΕΤΙΚΑ.

6) Την τοποθέτηση του κ. Λιούρη Θεοχάρη από την παράταξη «Ήπειρος Όλων», ο οποίος ψήφισε ΘΕΤΙΚΑ.

7) Την τοποθέτηση της κας Ζέκα-Πάσχου Κωνσταντίνας από την παράταξη «Λαϊκή Συσπείρωση Ηπείρου», η οποία ψήφισε ΘΕΤΙΚΑ.

8) Την τοποθέτηση του κ. Γαλατά Ζώη από την παράταξη «Αριστερή Παρέμβαση στην Ήπειρο», ο οποίος ψήφισε ΘΕΤΙΚΑ.

και ό,τι διατυπώθηκε κατά την διάρκεια της συζήτησης του θέματος:

### **Αποφασίζει ΟΜΟΦΩΝΑ**

**(Απόφαση 11/172/31-08-2023)**

**Εγκρίνει** την σύναψη Προγραμματικής Σύμβασης μεταξύ Περιφέρειας Ηπείρου και του Δήμου Κεντρικών Τζουμέρκων για την υλοποίηση του έργου «Επισκευή -αποκατάσταση πρώην σχολικού κτιρίου Τ.Κ. Καταρράκτη Δήμου Κεντρικών Τζουμέρκων», προϋπολογισμού 50.000,00 ευρώ (με ΦΠΑ) και τους όρους αυτής σύμφωνα με το επισυναπτόμενο στην ανωτέρω (υπό στοιχ. 1) εισήγηση, Σχέδιο.

Ορίζει για την Κοινή Επιτροπή Παρακολούθησης της ανωτέρω Προγραμματικής Σύμβασης, ως εκπροσώπους της Περιφέρειας Ηπείρου:

α. Τον κ. Αργύρη Νάκο, ΤΕ Μηχανικών (Πολιτικών Μηχανικών), υπάλληλο της Δ/σης Τεχνικών Έργων Περιφέρειας Ηπείρου, με αναπληρωτή του τον κ. Αθανάσιο Νάκα, ΤΕ Μηχανικών (Μηχανολόγων Μηχανικών), υπάλληλο της Δ/σης Τεχνικών Έργων Περιφερειακής Ενότητας Ιωαννίνων, και

ΕΠΙΤΡΟΠΗ ΠΕΡΙΒΑΛΛΟΝΤΟΣ, ΧΩΡΙΚΟΥ ΣΧΕΔΙΑΣΜΟΥ ΚΑΙ ΑΝΑΠΤΥΞΗΣ  
ΠΕΡΙΦΕΡΕΙΑΚΟΥ ΣΥΜΒΟΥΛΙΟΥ ΗΠΕΙΡΟΥ  
ΑΠΟΣΠΑΣΜΑ ΑΠΟ ΠΡΑΚΤΙΚΟ 11<sup>ο</sup>/ 31-08-2023 / ΘΕΜΑ 24<sup>ο</sup>

β. Τον κ. Παπαδημητρίου Βλάσιο, ΠΕ Μηχανικών (Πολιτικών Μηχανικών), υπάλληλο της Δ/σης Τεχνικών Έργων Περιφέρειας Ηπείρου, με αναπληρωτή του, τον κ. Τσιούμπο Δημήτριο, ΠΕ Μηχανικών (Πολιτικών Μηχανικών), υπάλληλο της Δ/σης Τεχνικών Έργων Περιφέρειας Ηπείρου.

Το παρόν πρακτικό, αφού συντάχθηκε, αναγνώσθηκε και βεβαιώθηκε, υπογράφεται ως εξής:

**Ο ΠΡΟΕΔΡΟΣ ΤΗΣ ΕΠΙΤΡΟΠΗΣ**

**ΒΑΣΙΛΕΙΟΣ ΓΟΡΓΟΛΗΣ**

ΑΝΤΙΠΕΡΙΦΕΡΕΙΑΡΧΗΣ  
ΠΕΡΙΒΑΛΛΟΝΤΟΣ, ΑΝΑΠΤΥΞΗΣ & ΕΜΠΟΡΙΟΥ

Ακριβές Απόσπασμα  
από το Πρακτικό 11ο/31-08-2023

**Η Γραμματέας**  
(πρακτικογράφος)

Βαγιούλα Διαμάντη

**ΤΑ ΜΕΛΗ ΤΗΣ ΕΠΙΤΡΟΠΗΣ**

1. Σίμου – Τάσιου Αναστασία
2. Κατέρης Ιωάννης
3. Γαϊτανίδης Πρόδρομος
4. Λάμπρου Αλκιβιάδης
5. Φώτης Φώτιος
6. Σιαράβας Κωνσταντίνος (αναπληρωματικό μέλος)
7. Μητροκόστα Παναγιώτα (αναπληρωματικό μέλος)
8. Κορωναίος Θεόδωρος
9. Λιούρης Θεοχάρης
10. Ζέκα – Πάσχου Κωνσταντίνα
11. Ζώης Γαλατάς



ΕΠΙΤΡΟΠΗ ΠΕΡΙΒΑΛΛΟΝΤΟΣ, ΧΩΡΙΚΟΥ ΣΧΕΔΙΑΣΜΟΥ ΚΑΙ ΑΝΑΠΤΥΞΗΣ  
ΠΕΡΙΦΕΡΕΙΑΚΟΥ ΣΥΜΒΟΥΛΙΟΥ ΗΠΕΙΡΟΥ  
ΑΠΟΣΠΑΣΜΑ ΑΠΟ ΠΡΑΚΤΙΚΟ 11<sup>ο</sup>/ 31-08-2023 / ΘΕΜΑ 25<sup>ο</sup>

**Απόσπασμα από το Πρακτικό 11ο / 31-08-2023**

**ΘΕΜΑ 25ο:** Έγκριση σύναψης Προγραμματικής Σύμβασης μεταξύ Περιφέρειας Ηπείρου και του Δήμου Μετσόβου για την υλοποίηση του έργου «Εργασίες άμεσης αντιστήριξης εσωτερικής οδοποιίας Δήμου Μετσόβου», προϋπολογισμού 24.300,00 ευρώ (με Φ.Π.Α.) και ορισμός εκπροσώπων της Περιφέρειας Ηπείρου για την Κοινή Επιτροπή Παρακολούθησης.

Η Επιτροπή Περιβάλλοντος Χωρικού Σχεδιασμού & Ανάπτυξης του Περιφερειακού Συμβουλίου Ηπείρου λαμβάνοντας υπόψη:

**1)** Το από 04-07-2023 έγγραφο – εισήγηση της Διεύθυνσης Τεχνικών Έργων Περιφέρειας Ηπείρου, με επισυναπτόμενο το σχέδιο της Σύμβασης, στο οποίο αναφέρονται τα εξής:

*«Με την αριθμ. Πρωτ. 88256/3456/ 02-06-2023 απόφαση Περιφερειάρχη Ηπείρου εγκρίθηκε πίστωση ποσού 24.300,00 € (με το ΦΠΑ) σε βάρος των πιστώσεων της ΣΑΕΠ 530 ΗΠΕΙΡΟΥ με Κ.Α. 2018ΕΠ53000001 και με τίτλο: «Συντήρηση – αποκατάσταση εθνικού, επαρχιακού και λοιπού οδικού δικτύου Περιφέρειας Ηπείρου» (για την υλοποίηση του Υποέργου: «Εργασίες άμεσης αντιστήριξης εσωτερικής οδοποιίας Δήμου Μετσόβου» .*

*Αντικείμενο της παρούσας σύμβασης είναι οι απαραίτητες εργασίες για την κατασκευή τοιχείων αντιστήριξης εξ οπλισμένου σκυροδέματος στις θέσεις “Παντόσι” και “Ζαρκάδη” εντός του οικισμού του Μετσόβου προκειμένου να περιοριστούν κατολισθητικά φαινόμενα που παρουσιάζονται στα κατάντη της τοπικής οδού του οικισμού.*

*Όλες οι εργασίες θα εκτελεσθούν έντεχνα, σύμφωνα με τις υποδείξεις της διευθύνουσας υπηρεσίας, τις ισχύουσες τεχνικές προδιαγραφές και τις διατάξεις του Ν. 1418/84 «Δημόσια Έργα» και ρυθμίσεις συναφών θεμάτων του Ν.2229/94 «Τροποποίηση και συμπλήρωση του Ν1418/84 και άλλες διατάξεις» και του Π.Δ. 609/85 «Περί κατασκευής Δημόσιων έργων» και του Π.Δ. 171/87 «περί αποφαινόμενων οργάνων Ο.Τ.Α.», του Ν. 3263/04 «Μειοδοτικό σύστημα ανάθεσης των δημόσιων έργων και άλλες διατάξεις» , του Ν. 3669/08 «Κύρωση της Κωδικοποίησης της νομοθεσίας κατασκευής δημοσίων έργων» (ΚΔΕ), του Ν. 4070/2012 καθώς, του Ν.4412/2016 «Δημόσιες Συμβάσεις Έργων, Προμηθειών και Υπηρεσιών (προσαρμογή στις Οδηγίες 201/24/Ε και 2014/25/ΕΕ)», του Ν. 4782/2021 «Εκσυγχρονισμός, απλοποίηση και αναμόρφωση του ρυθμιστικού πλαισίου των δημοσίων συμβάσεων, ειδικότερες ρυθμίσεις προμηθειών στους τομείς της άμυνας και της ασφάλειας και άλλες διατάξεις για την ανάπτυξη, τις υποδομές και την υγεία» και των σχετικών εγκυκλίων. Θα ληφθούν επίσης όλα τα αναγκαία μέτρα για την αποφυγή ατυχημάτων.*

*Υστερα από τα παραπάνω σας παρακαλούμε όπως αποφασίσετε για :*

- Την έγκριση σύναψης Προγραμματικής Σύμβασης μεταξύ Περιφέρειας Ηπείρου και του Δήμου Μετσόβου για την υλοποίηση του έργου « Εργασίες άμεσης αντιστήριξης εσωτερικής οδοποιίας Δήμου Μετσόβου », προϋπολογισμού 24.300,00 ευρώ
- Την έγκριση των όρων της εν λόγω Προγραμματικής Σύμβασης, όπως αυτοί έχουν αποτυπωθεί στο σχετικό επισυναπτόμενο κείμενο και τον ορισμό εκπροσώπων για την κοινή επιτροπή παρακολούθησης της Π.Σ.:

*α. Τον κ. Ιωάννη Αρκομάνη, ΠΕ Μηχανικών (Πολιτικών Μηχανικών), υπάλληλο της Δ/σης Τεχνικών Έργων Περιφερειακής Ενότητας Ιωαννίνων, με αναπληρωτή του τον κο. Ιωάννη Κατσάνο, ΠΕ Μηχανικών (Πολιτικών Μηχανικών), υπάλληλο της Δ/σης Τεχνικών Έργων Περιφερειακής Ενότητας Ιωαννίνων, και*

*β. Τον κο Αργύρη Νάκο, ΤΕ Μηχανικών (Πολιτικών Μηχανικών), υπάλληλο της Δ/σης Τεχνικών Έργων Περιφέρειας Ηπείρου, με αναπληρωτή του τον κο. Κωνσταντίνο Γκεσούλη, Π.Ε Μηχανικών (Πολιτικών Μηχανικών), υπάλληλο της Δ/σης Τεχνικών Έργων Περιφερειακής Ενότητας Ιωαννίνων.*

*Την έγκριση δαπάνης ποσού 24.300,00 ευρώ σε βάρος των πιστώσεων της ΣΑΕΠ530 Ηπείρου με Κ.Α 2018 ΕΠ530000001 με τίτλο: «Συντήρηση – αποκατάσταση εθνικού, επαρχιακού και λοιπού οδικού δικτύου Περιφέρειας Ηπείρου » (για την υλοποίηση του Υποέργου: «Εργασίες άμεσης αντιστήριξης εσωτερικής οδοποιίας Δήμου Μετσόβου» .*

ΕΠΙΤΡΟΠΗ ΠΕΡΙΒΑΛΛΟΝΤΟΣ, ΧΩΡΙΚΟΥ ΣΧΕΔΙΑΣΜΟΥ ΚΑΙ ΑΝΑΠΤΥΞΗΣ  
 ΠΕΡΙΦΕΡΕΙΑΚΟΥ ΣΥΜΒΟΥΛΙΟΥ ΗΠΕΙΡΟΥ  
 ΑΠΟΣΠΑΣΜΑ ΑΠΟ ΠΡΑΚΤΙΚΟ 11<sup>ο</sup>/ 31-08-2023 / ΘΕΜΑ 25<sup>ο</sup>

- 2) Την Τεχνική Περιγραφή – Προϋπολογισμός του έργου.  
 3) Την τοποθέτηση του κ. Γοργόλη Βασιλείου ο οποίος παρουσίασε το θέμα και εισηγήθηκε η Επιτροπή να γνωμοδοτήσει ΘΕΤΙΚΑ.  
 4) Την τοποθέτηση του κ. Κορωναίου Θεόδωρου από την παράταξη «Κοινό των Ηπειρωτών», ο οποίος ψήφισε ΘΕΤΙΚΑ.  
 5) Την τοποθέτηση του κ. Λιούρη Θεοχάρη από την παράταξη «Ηπειρος Όλων», ο οποίος ψήφισε ΘΕΤΙΚΑ.  
 6) Την τοποθέτηση της κας Ζέκα-Πάσχου Κωνσταντίνας από την παράταξη «Λαϊκή Συσπείρωση Ηπείρου», η οποία ψήφισε ΘΕΤΙΚΑ.  
 7) Την τοποθέτηση του κ. Γαλατά Ζώη από την παράταξη «Αριστερή Παρέμβαση στην Ήπειρο», ο οποίος ψήφισε ΘΕΤΙΚΑ.

και ό,τι διατυπώθηκε κατά την διάρκεια της συζήτησης του θέματος:

**Αποφασίζει ΟΜΟΦΩΝΑ**

**(Απόφαση 11/173/31-08-2023)**

**Εγκρίνει** την σύναψη Προγραμματικής Σύμβασης μεταξύ Περιφέρειας Ηπείρου και του Δήμου Δήμου Μετσόβου για την υλοποίηση του έργου «Εργασίες άμεσης αντιστήριξης εσωτερικής οδοποιίας Δήμου Μετσόβου», προϋπολογισμού 24.300,00 ευρώ (με Φ.Π.Α.) και τους όρους αυτής σύμφωνα με το επισυναπτόμενο στην ανωτέρω (υπό στοιχ. 1) εισήγηση, Σχέδιο.

Ορίζει για την Κοινή Επιτροπή Παρακολούθησης της ανωτέρω Προγραμματικής Σύμβασης, ως εκπροσώπους της Περιφέρειας Ηπείρου:

α. Τον κ. Ιωάννη Αρκομάνη, ΠΕ Μηχανικών (Πολιτικών Μηχανικών), υπάλληλο της Δ/σης Τεχνικών Έργων Περιφερειακής Ενότητας Ιωαννίνων, με αναπληρωτή του τον κ. Ιωάννη Κατσάνο, ΠΕ Μηχανικών (Πολιτικών Μηχανικών), υπάλληλο της Δ/σης Τεχνικών Έργων Περιφερειακής Ενότητας Ιωαννίνων, και

β. Τον κ. Αργύρη Νάκο, ΤΕ Μηχανικών (Πολιτικών Μηχανικών), υπάλληλο της Δ/σης Τεχνικών Έργων Περιφέρειας Ηπείρου, με αναπληρωτή του τον κ. Κωνσταντίνο Γκεσούλη, Π.Ε Μηχανικών (Πολιτικών Μηχανικών), υπάλληλο της Δ/σης Τεχνικών Έργων Περιφερειακής Ενότητας Ιωαννίνων.

Το παρόν πρακτικό, αφού συντάχθηκε, αναγνώσθηκε και βεβαιώθηκε, υπογράφεται ως εξής:

**Ο ΠΡΟΕΔΡΟΣ ΤΗΣ ΕΠΙΤΡΟΠΗΣ**

**ΒΑΣΙΛΕΙΟΣ ΓΟΡΓΟΛΗΣ**

ΑΝΤΙΠΕΡΙΦΕΡΕΙΑΡΧΗΣ  
 ΠΕΡΙΒΑΛΛΟΝΤΟΣ, ΑΝΑΠΤΥΞΗΣ & ΕΜΠΟΡΙΟΥ

Ακριβές Απόσπασμα  
 από το Πρακτικό 11ο/31-08-2023

**Η Γραμματέας**  
 (πρακτικογράφος)

Βαγιούλα Διαμάντη

**ΤΑ ΜΕΛΗ ΤΗΣ ΕΠΙΤΡΟΠΗΣ**

1. Σίμου – Τάσιου Αναστασία
2. Κατέρης Ιωάννης
3. Γαϊτανίδης Πρόδρομος
4. Λάμπρου Αλκιβιάδης
5. Φώτης Φώτιος
6. Σιαράβας Κωνσταντίνος (αναπληρωματικό μέλος)
7. Μητροκώστα Παναγιώτα (αναπληρωματικό μέλος)
8. Κορωναίος Θεόδωρος
9. Λιούρης Θεοχάρης
10. Ζέκα – Πάσχου Κωνσταντίνα
11. Ζώης Γαλατάς

**Απόσπασμα από το Πρακτικό 11ο / 31-08-2023**

**ΘΕΜΑ 26ο:** Έγκριση σύναψης Προγραμματικής Σύμβασης μεταξύ Περιφέρειας Ηπείρου και της Ιεράς Μητρόπολης Δρυϊνουπόλεως Πωγωνιανής & Κονίτισης για την υλοποίηση του έργου «Ανακαίνιση αναμόρφωση του Ιερού Ναού Αποστόλου Παύλου Κλειδωνιάς», προϋπολογισμού 31.000,00 ευρώ και ορισμός εκπροσώπων της Περιφέρειας Ηπείρου για την Κοινή Επιτροπή Παρακολούθησης.

Η Επιτροπή Περιβάλλοντος Χωρικού Σχεδιασμού & Ανάπτυξης του Περιφερειακού Συμβουλίου Ηπείρου λαμβάνοντας υπόψη:

- 1)** Το από 11-07-2023 έγγραφο – εισήγηση της Διεύθυνσης Τεχνικών Έργων Περιφέρειας Ηπείρου, με επισυναπτόμενο το σχέδιο της Σύμβασης, στο οποίο αναφέρονται τα εξής:

*«Με την αριθμ. Πρωτ. 103263/1013/27-06-2023 απόφαση Περιφερειάρχη Ηπείρου εγκρίθηκε πίστωση ποσού 31.000,00€ (με το ΦΠΑ) σε βάρος των πιστώσεων της ΣΑΕΠ 530 ΗΠΕΙΡΟΥ με Κ.Α. 2020ΕΠ53000002 και με τίτλο: «Συντήρηση -αποκατάσταση πολιτιστικών μνημείων Περιφέρειας Ηπείρου 2020-2022» (για την υλοποίηση του Υποέργου: «Ανακαίνιση αναμόρφωση του Ιερού Ναού Αποστόλου Παύλου Κλειδωνιάς».*

*Αντικείμενο της παρούσας σύμβασης είναι η εκτέλεση του έργου «Ανακαίνιση αναμόρφωση του Ιερού Ναού Αποστόλου Παύλου Κλειδωνιάς» και θα εκτελεστεί στα πλαίσια της παρούσας σύμβασης όπως προβλέπεται στην εγκεκριμένη μελέτη, που περιλαμβάνει τις παρακάτω εργασίες: δημιουργία ξυλόγλυπτου τέμπλου.*

*Οι παραπάνω εργασίες θα εκτελεστούν σύμφωνα με τις οδηγίες της επίβλεψης του έργου, τους ισχύοντες κανόνες της τέχνης και της επιστήμης, με ιδιαίτερο σεβασμό στο περιβάλλον και λαμβάνοντας όλα τα απαραίτητα μέτρα ασφαλείας κατά την εκτέλεση των εργασιών σύμφωνα με τους ισχύοντες κανονισμούς και την ισχύουσα νομοθεσία.*

*Υστερα από τα παραπάνω σας παρακαλούμε όπως αποφασίσετε για:*

- Την έγκριση σύναψης Προγραμματικής Σύμβασης μεταξύ Περιφέρειας Ηπείρου και της Ιεράς Μητρόπολης Δρυϊνουπόλεως Πωγωνιανής & Κονίτισης για την υλοποίηση του έργου «Ανακαίνιση αναμόρφωση του Ιερού Ναού Αποστόλου Παύλου Κλειδωνιάς», προϋπολογισμού 31.000,00 ευρώ

- Την έγκριση των όρων της εν λόγω Προγραμματικής Σύμβασης, όπως αυτοί έχουν αποτυπωθεί στο σχετικό επισυναπτόμενο κείμενο και τον ορισμό εκπροσώπων για την κοινή επιτροπή παρακολούθησης της Π.Σ.:

*α. Τον κο Αργύρη Νάκο, ΤΕ Μηχανικών (Πολιτικός Μηχανικός), υπάλληλο της Δ/σης Τεχνικών Έργων Περιφέρειας Ηπείρου, με αναπληρώτρια του, την κα. Αμαλία Δόνου ΠΕ Μηχανικών (Αρχιτέκτων Μηχανικός), υπάλληλο της Δ/σης Τεχνικών Έργων Περιφέρειας Ηπείρου.*

*Την έγκριση δαπάνης ποσού 31.000,00 ευρώ σε βάρος των πιστώσεων της ΣΑΕΠ 530 Ηπείρου με Κ.Α. 2020ΕΠ53000002 με τίτλο: «Συντήρηση -αποκατάσταση πολιτιστικών μνημείων Περιφέρειας Ηπείρου 2020-2022» (για την υλοποίηση του Υποέργου: «Ανακαίνιση αναμόρφωση του Ιερού Ναού Αποστόλου Παύλου Κλειδωνιάς»).*

- 2)** Τον αναλυτικό προϋπολογισμό του έργου.

**3)** Την τοποθέτηση του κ. Γοργόλη Βασιλείου ο οποίος παρουσίασε το θέμα και εισηγήθηκε η Επιτροπή να γνωμοδοτήσει ΘΕΤΙΚΑ.

**4)** Την τοποθέτηση του κ. Κορωναίου Θεόδωρου από την παράταξη «Κοινό των Ηπειρωτών», ο οποίος ψήφισε ΘΕΤΙΚΑ.

**5)** Την τοποθέτηση του κ. Λιούρη Θεοχάρη από την παράταξη «Ήπειρος Όλων», ο οποίος ψήφισε ΘΕΤΙΚΑ.

**6)** Την τοποθέτηση της κας Ζέκα-Πάσχου Κωνσταντίνας από την παράταξη «Λαϊκή Συσπείρωση Ηπείρου», η οποία ψήφισε ΑΡΝΗΤΙΚΑ με το σκεπτικό ότι δεν πρέπει το έργο να υλοποιηθεί με χρήματα από τον προϋπολογισμό της Περιφέρειας.

ΕΠΙΤΡΟΠΗ ΠΕΡΙΒΑΛΛΟΝΤΟΣ, ΧΩΡΙΚΟΥ ΣΧΕΔΙΑΣΜΟΥ ΚΑΙ ΑΝΑΠΤΥΞΗΣ  
ΠΕΡΙΦΕΡΕΙΑΚΟΥ ΣΥΜΒΟΥΛΙΟΥ ΗΠΕΙΡΟΥ  
ΑΠΟΣΠΑΣΜΑ ΑΠΟ ΠΡΑΚΤΙΚΟ 11<sup>ο</sup>/ 31-08-2023 / ΘΕΜΑ 26<sup>ο</sup>

7) Την τοποθέτηση του κ. Γαλατά Ζώη από την παράταξη «Αριστερή Παρέμβαση στην Ήπειρο», ο οποίος ψήφισε ΑΡΝΗΤΙΚΑ.

και ό,τι διατυπώθηκε κατά την διάρκεια της συζήτησης του θέματος:

**Αποφασίζει ΚΑΤΑ ΠΛΕΙΟΨΗΦΙΑ**

**(Απόφαση 11/174/31-08-2023)**

Εγκρίνει την σύναψη Προγραμματικής Σύμβασης μεταξύ Περιφέρειας Ηπείρου και της Ιεράς Μητρόπολης Δρυϊνουπόλεως Πωγωνιανής & Κονίτσης για την υλοποίηση του έργου «Ανακαίνιση αναμόρφωση του Ιερού Ναού Αποστόλου Παύλου Κλειδωνιάς», προϋπολογισμού 31.000,00 ευρώ και τους όρους αυτής σύμφωνα με το επισυναπτόμενο στην ανωτέρω (υπό στοιχ. 1) εισήγηση, Σχέδιο.

Ορίζει για την Κοινή Επιτροπή Παρακολούθησης της ανωτέρω Προγραμματικής Σύμβασης, ως εκπροσώπους της Περιφέρειας Ηπείρου:

Τον κ. Αργύρη Νάκο, ΤΕ Μηχανικών (Πολιτικός Μηχανικός), υπάλληλο της Δ/σης Τεχνικών Έργων Περιφέρειας Ηπείρου, με αναπληρώτρια του, την κα. Αμαλία Δόνου ΠΕ Μηχανικών (Αρχιτέκτων Μηχανικός), υπάλληλο της Δ/σης Τεχνικών Έργων Περιφέρειας Ηπείρου.

- ΚΑΤΑΨΗΦΙΣΕ η κα Ζέκα-Πάσχου Κωνσταντίνας από την παράταξη «Λαϊκή Συσπείρωση Ηπείρου»
- ΚΑΤΑΨΗΦΙΣΕ ο κ. Γαλατάς Ζώης από την παράταξη «Αριστερή Παρέμβαση στην Ήπειρο»

Το παρόν πρακτικό, αφού συντάχθηκε, αναγνώσθηκε και βεβαιώθηκε, υπογράφεται ως εξής:

**Ο ΠΡΟΕΔΡΟΣ ΤΗΣ ΕΠΙΤΡΟΠΗΣ**

**ΒΑΣΙΛΕΙΟΣ ΓΟΡΓΟΛΗΣ**

ΑΝΤΙΠΕΡΙΦΕΡΕΙΑΡΧΗΣ  
ΠΕΡΙΒΑΛΛΟΝΤΟΣ, ΑΝΑΠΤΥΞΗΣ & ΕΜΠΟΡΙΟΥ

Ακριβές Απόσπασμα  
από το Πρακτικό 11ο/31-08-2023

**Η Γραμματέας**  
(πρακτικογράφος)

Βαγιούλα Διαμάντη

**ΤΑ ΜΕΛΗ ΤΗΣ ΕΠΙΤΡΟΠΗΣ**

1. Σίμου - Τάσιου Αναστασία
2. Κατέρης Ιωάννης
3. Γαϊτανίδης Πρόδρομος
4. Λάμπρου Αλκιβιάδης
5. Φώτης Φώτιος
6. Σιαράβας Κωνσταντίνος (αναπληρωματικό μέλος)
7. Μητροκώστα Παναγιώτα (αναπληρωματικό μέλος)
8. Κορωναίος Θεόδωρος
9. Λιούρης Θεοχάρης
10. Ζέκα - Πάσχου Κωνσταντίνα
11. Ζώης Γαλατάς

**Απόσπασμα από το Πρακτικό 11ο / 31-08-2023**

**ΘΕΜΑ 27ο:** Έγκριση παράτασης σύμβασης μεταξύ της Περιφέρειας Ηπείρου και της εταιρείας «INNOS ΤΕΧΝΙΚΗ ΣΥΜΒΟΥΛΕΥΤΙΚΗ ΚΑΙΝΟΤΟΜΙΑΣ ΙΚΕ – PREMIUM CONSULTING» για την υλοποίηση του έργου «Έρευνα, ανάλυση, ανάπτυξη και αξιοποίηση τοπικών και παραδοσιακών δημιουργικών βιομηχανιών» για τις ανάγκες υλοποίησης του έργου: «Holistic networking of creative industries via hubs» στα πλαίσια του προγράμματος Εδαφικής συνεργασίας Interreg Ελλάδα – Ιταλία 2014-2020 που υλοποιείται από την Περιφέρεια Ηπείρου με κωδικό MIS 5041432, μέχρι 30-11-2023 (λήξη του έργου).

Η Επιτροπή Περιβάλλοντος Χωρικού Σχεδιασμού & Ανάπτυξης του Περιφερειακού Συμβουλίου Ηπείρου λαμβάνοντας υπόψη:

**1)** Το αριθ. πρωτ. 101339/3928/23-06-2023 έγγραφο – εισήγηση του Τμήματος Εφαρμογής Προγραμμάτων και Έργων της Διεύθυνσης Αναπτυξιακού Προγραμματισμού Περιφέρειας Ηπείρου, με επισυναπτόμενο το σχέδιο της Σύμβασης, στο οποίο αναφέρονται τα εξής:

*«Σας διαβιβάζουμε για έγκριση το πρακτικό 15/22-06-2023, της συνεδρίασης της Επιτροπής Παρακολούθησης και Παραλαβής του Holistic networking of creative industries via hubs, στο πλαίσιο του Ευρωπαϊκού Προγράμματος Εδαφικής Συνεργασίας Interreg V-A «Ελλάδα – Ιταλία 2014-2020, το οποίο υλοποιείται από την Περιφέρεια Ηπείρου. (Κωδικό MIS 5041432).*

*Παρακαλούμε για την έκδοση της σχετικής απόφασης».*

**2)** Το από 22-06-2023 Πρακτικό 15 της Επιτροπής Παρακολούθησης και Παραλαβής (ΕΠΠΕ) της σύμβασης για το έργο: «Έρευνα, ανάλυση, ανάπτυξη και αξιοποίηση τοπικών και παραδοσιακών δημιουργικών βιομηχανιών» για τις ανάγκες υλοποίησης του έργου: Holistic networking of creative industries via hubs.

**3)** Την τοποθέτηση του κ. Γοργόλη Βασίλειου ο οποίος παρουσίασε το θέμα και εισηγήθηκε η Επιτροπή να γνωμοδοτήσει ΘΕΤΙΚΑ.

**4)** Την τοποθέτηση του κ. Κορωναίου Θεόδωρου από την παράταξη «Κοινό των Ηπειρωτών», ο οποίος ψήφισε ΘΕΤΙΚΑ.

**5)** Την τοποθέτηση του κ. Λιούρη Θεοχάρη από την παράταξη «Ηπειρος Όλων», ο οποίος ψήφισε ΘΕΤΙΚΑ.

**6)** Την τοποθέτηση της κας Ζέκα–Πάσχου Κωνσταντίνας από την παράταξη «Λαϊκή Συσπείρωση Ηπείρου», η οποία ψήφισε ΑΡΝΗΤΙΚΑ.

**7)** Την τοποθέτηση του κ. Γαλατά Ζώη από την παράταξη «Αριστερή Παρέμβαση στην Ήπειρο», ο οποίος ψήφισε ΑΡΝΗΤΙΚΑ.

και ό,τι διατυπώθηκε κατά την διάρκεια της συζήτησης του θέματος:

**Αποφασίζει ΚΑΤΑ ΠΛΕΙΟΨΗΦΙΑ****Απόφαση 11/175/31-08-2023**

**Εγκρίνει** το Πρακτικό 15/22-06-2023 της Επιτροπής Παρακολούθησης και Παραλαβής (ΕΠΠΕ) της σύμβασης για το έργο: «Έρευνα, ανάλυση, ανάπτυξη και αξιοποίηση τοπικών και παραδοσιακών δημιουργικών βιομηχανιών».

- ΚΑΤΑΨΗΦΙΣΕ η κα Ζέκα–Πάσχου Κωνσταντίνας από την παράταξη «Λαϊκή Συσπείρωση Ηπείρου»
- ΚΑΤΑΨΗΦΙΣΕ ο κ. Γαλατάς Ζώης από την παράταξη «Αριστερή Παρέμβαση στην Ήπειρο»

ΕΠΙΤΡΟΠΗ ΠΕΡΙΒΑΛΛΟΝΤΟΣ, ΧΩΡΙΚΟΥ ΣΧΕΔΙΑΣΜΟΥ ΚΑΙ ΑΝΑΠΤΥΞΗΣ  
ΠΕΡΙΦΕΡΕΙΑΚΟΥ ΣΥΜΒΟΥΛΙΟΥ ΗΠΕΙΡΟΥ  
ΑΠΟΣΠΑΣΜΑ ΑΠΟ ΠΡΑΚΤΙΚΟ 11<sup>ο</sup>/ 31-08-2023 / ΘΕΜΑ 27<sup>ο</sup>

**ΠΡΑΚΤΙΚΟ 15**

Η Επιτροπή Παρακολούθησης & Παραλαβής (ΕΠΠΕ) της από σύμβασης για το έργο «Έρευνα, ανάλυση, ανάπτυξη και αξιοποίηση τοπικών και παραδοσιακών δημιουργικών βιομηχανιών» για τις ανάγκες υλοποίησης του έργου «Holistic networking of creative industries via hubs», στο πλαίσιο του Ευρωπαϊκού Προγράμματος Εδαφικής Συνεργασίας Interreg V-A «Ελλάδα-Ιταλία 2014-2020, αρμόδια για την παρακολούθηση και παραλαβή του έργου του Αναδόχου, καθ' όλη τη διάρκεια της υπογεγραμμένης σύμβασης, η οποία συγκροτήθηκε με την οικ. οικ. 6253/464/18-01-2022 απόφαση του Περιφερειάρχη Ηπείρου (ΑΔΑ: ΩΝΘΛ7Λ9-16Ξ), αποτελούμενη από τους:

**Α. Κατόπη Βασίλειο**, υπάλληλο της Διεύθυνσης Αναπτυξιακού Προγραμματισμού, ως πρόεδρος

**Β. Χριστοδούλου Κων/νο** προϊστάμενο του τμήματος Σχεδιασμού Περιφερειακής Πολιτικής της Δ/σης Αναπτυξιακού Προγραμματισμού, ως μέλος και

**Γ. Τσιάρα Ευάγγελο**, υπάλληλο της Διεύθυνσης Περιβάλλοντος και Χωρικού σχεδιασμού Περιφέρειας Ηπείρου, ως μέλος

συνεδρίασε στις 22/06/2023, ημέρα Πέμπτη και ώρα 13:00 στο γραφείο 306 της Διεύθυνσης Αναπτυξιακού Προγραμματισμού Περιφέρειας Ηπείρου, με παρόντα όλα τα μέλη, προκειμένου να εξετάσει το αίτημα αναδόχου «iNNOS ΤΕΧΝΙΚΗ ΣΥΜΒΟΥΛΕΥΤΙΚΗ ΚΑΙΝΟΤΟΜΙΑΣ Ι.Κ.Ε. – PREMIUM CONSULTING» για τροποποίηση ως προς την διάρκεια της 15/06/2022 (ΑΔΑΜ 22ΣΥΜΝ010756425) σύμβασης.

Η ΕΠΠΕ έχοντας υπόψη:

- Το από 18/05/2023 αίτημα του αναδόχου το οποίο πρωτοκολλήθηκε με το αριθμ. πρωτ. 79419/3077/18-05-2023 της Δ/σης Αναπτυξιακού Προγραμματισμού
- Την από 15/06/2022 (ΑΔΑΜ 22ΣΥΜΝ010756425) σύμβαση του έργου
- Την από έγκριση παράτασης του έργου από την Επιτροπή Παρακολούθησης του Ευρωπαϊκού Προγράμματος Εδαφικής Συνεργασίας Interreg V-A «Ελλάδα-Ιταλία 2014-2020 μέχρι 30/11/2023
- Το άρθρο 23 της Σύμβασης «ΤΡΟΠΟΠΟΙΗΣΗ ΣΥΜΒΑΣΗΣ ΚΑΤΑ ΤΗ ΔΙΑΡΚΕΙΑ ΤΗΣ»
- Το γεγονός πως η τροποποίηση δεν μεταβάλλει τη συνολική φύση της σύμβασης και δεν τροποποιεί το οικονομικό της αντικείμενο

**Εισηγείται**

Την έγκριση παράτασης της σύμβασης, η οποία έχει υπογραφεί μεταξύ της Περιφέρειας Ηπείρου και της ανάδοχου εταιρείας «iNNOS ΤΕΧΝΙΚΗ ΣΥΜΒΟΥΛΕΥΤΙΚΗ ΚΑΙΝΟΤΟΜΙΑΣ Ι.Κ.Ε. – PREMIUM CONSULTING» για την υλοποίηση του έργου, Έρευνα, ανάλυση, ανάπτυξη και αξιοποίηση τοπικών και παραδοσιακών δημιουργικών βιομηχανιών» για τις ανάγκες υλοποίησης του έργου «Holistic networking of creative industries via hubs», μέχρι και 30-11-2023 (λήξη του έργου), για όλες τις υπηρεσίες της κύριας σύμβασης

Η ΕΠΠΕ υποβάλλει το παρόν Πρακτικό στη Διεύθυνση Αναπτυξιακού Προγραμματισμού, ώστε να προβεί στις νόμιμες διαδικασίες ως Αναθέτουσα Αρχή.

Το παρόν Πρακτικό διαβάστηκε και υπογράφηκε από την Επιτροπή σε τρία (3) αντίτυπα.

Η ΕΠΙΤΡΟΠΗ

Το παρόν πρακτικό, αφού συντάχθηκε, αναγνώσθηκε και βεβαιώθηκε, υπογράφεται ως εξής:

**Ο ΠΡΟΕΔΡΟΣ ΤΗΣ ΕΠΙΤΡΟΠΗΣ**

**ΒΑΣΙΛΕΙΟΣ ΓΟΡΓΟΛΗΣ**

ΑΝΤΙΠΕΡΙΦΕΡΕΙΑΡΧΗΣ  
ΠΕΡΙΒΑΛΛΟΝΤΟΣ, ΑΝΑΠΤΥΞΗΣ & ΕΜΠΟΡΙΟΥ

Ακριβές Απόσπασμα  
από το Πρακτικό 11ο/31-08-2023

**Η Γραμματέας**  
(πρακτικογράφος)

Βαγιούλα Διαμάντη

**ΤΑ ΜΕΛΗ ΤΗΣ ΕΠΙΤΡΟΠΗΣ**

1. Σίμου – Τάσιου Αναστασία
2. Κατέρης Ιωάννης
3. Γαϊτανίδης Πρόδρομος
4. Λάμπρου Αλκιβιάδης
5. Φώτης Φώτιος
6. Σιαράβας Κωνσταντίνος (αναπληρωματικό μέλος)
7. Μητροκόστα Παναγιώτα (αναπληρωματικό μέλος)
8. Κορωναίος Θεόδωρος
9. Λιούρης Θεοχάρης
10. Ζέκα – Πάσχου Κωνσταντίνα
11. Ζώης Γαλατάς

**Απόσπασμα από το Πρακτικό 11ο / 31-08-2023**

**ΘΕΜΑ 28ο:** Τροποποίηση δρομολογίων μεταφοράς μαθητών για το σχολικό έτος 2023-24 ΠΕ Άρτας.

Η Επιτροπή Περιβάλλοντος Χωρικού Σχεδιασμού & Ανάπτυξης του Περιφερειακού Συμβουλίου Ηπείρου λαμβάνοντας υπόψη:

- 1)** Το αριθ. πρωτ. ΔΑ οικ. 845/28-8-2023 έγγραφο – εισήγηση του Τμήματος Δια Βίου Μάθησης Παιδείας & Απασχόλησης της Δ/σης Ανάπτυξης ΠΕ Άρτας με συνημμένους πίνακες των δρομολογίων, στο οποίο αναφέρονται τα εξής:

*«Έχοντας υπόψη:*

- 1. Το Ν.3852 «Νέα Αρχιτεκτονική της Αυτοδιοίκησης και της Αποκεντρωμένης Διοίκησης – Πρόγραμμα Καλλικράτης».*
- 2. Τις διατάξεις των άρθρων του Π.Δ. 140/27-12-2010 «Οργανισμός της Περιφέρειας Ηπείρου»*
- 3. Τις διατάξεις του άρθρου 22 της αριθμ. 202855/2016 απόφασης του Γ.Γ. Αποκεντρωμένης Διοίκησης Ηπείρου - Δυτικής Μακεδονίας (ΦΕΚ 4400/Τεύχος Β') «Τροποποίηση του Οργανισμού Περιφέρειας Ηπείρου».*
- 4. Την αριθμ. 50025/2018 ΚΥΑ ΦΕΚ 4217/Β/26-09-2018.*
- 5. Την αριθ. 4237/13-12-2022 (Α/Α ΣΥΣΤΗΜΑΤΟΣ: 178828) 1<sup>η</sup> πρόσκληση για την ανάθεση υπηρεσιών μεταφοράς μαθητών Πρωτοβάθμιας και Δευτεροβάθμιας Εκπαίδευσης χωρικής αρμοδιότητας Π.Ε. Άρτας για τα σχολικά έτη 2022-2023 και 2023-2024 με δικαίωμα τετράμηνης παράτασης.*
- 6. Την αριθ. 9/584/13-03-2023 (ΑΔΑ67ΕΝ7Λ9-Ρ5Η) απόφαση της Οικονομικής Επιτροπής Περιφέρειας Ηπείρου περί κατακύρωσης των αποτελεσμάτων της 1ης πρόσκλησης με αρ. πρωτ. 4237/13.12.2022 και Α/Α Συστήματος: 178828 για την ανάθεση υπηρεσιών μεταφοράς μαθητών Πρωτοβάθμιας και Δευτεροβάθμιας Εκπαίδευσης χωρικής αρμοδιότητας της Π.Ε. Άρτας, για τα σχολικά έτη 2022-2023 και 2023-2024 με δικαίωμα τετράμηνης παράτασης έως 31-12-2024*
- 7. Την αριθμ. 484/27-01-2023 (Α/Α ΣΥΣΤΗΜΑΤΟΣ: 182669) 2<sup>η</sup> πρόσκληση για την ανάθεση υπηρεσιών μεταφοράς μαθητών Πρωτοβάθμιας και Δευτεροβάθμιας Εκπαίδευσης χωρικής αρμοδιότητας Π.Ε. Άρτας για τα σχολικά έτη 2022-2023 και 2023-2024 με δικαίωμα τετράμηνης παράτασης.*
- 8. Την αριθ. 10/669/23-03-2023 (ΑΔΑ Ψ4ΦΖ7Λ9-ΦΧ4) απόφαση της Οικονομικής Επιτροπής Περιφέρειας Ηπείρου περί κατακύρωσης των αποτελεσμάτων της 2ης πρόσκλησης με αρ. πρωτ. 484/27-01-2023 και Α/Α ΣΥΣΤΗΜΑΤΟΣ: 182669 για την ανάθεση υπηρεσιών μεταφοράς μαθητών Πρωτοβάθμιας και Δευτεροβάθμιας Εκπαίδευσης χωρικής αρμοδιότητας της Π.Ε. Άρτας, για τα σχολικά έτη 2022-2023 και 2023-2024 με δικαίωμα τετράμηνης παράτασης έως 31-12-2024.*
- 9. Τις ανάγκες των μαθητών για το νέο σχολικό έτος 2023-2024 όπως έχουν διαμορφωθεί μέχρι τούδε.*

*Εισηγούμαστε την τροποποίηση του δρομολογίων μεταφοράς μαθητών σύμφωνα με τους συνημμένους πίνακες και παρακαλούμε για τις δικές σας ενέργειες.*

*Συνημμένα: Τροποποιημένοι κοστολογημένοι πίνακες».*

- 2)** Την τοποθέτηση του κ. Γοργόλη Βασιλείου ο οποίος παρουσίασε το θέμα και εισηγήθηκε η Επιτροπή να γνωμοδοτήσει ΘΕΤΙΚΑ.
- 3)** Την τοποθέτηση του κ. Κορωναίου Θεόδωρου από την παράταξη «Κοινό των Ηπειρωτών», ο οποίος ψήφισε ΘΕΤΙΚΑ.
- 4)** Την τοποθέτηση του κ. Λιούρη Θεοχάρη από την παράταξη «Ηπειρος Όλων», ο οποίος ψήφισε ΘΕΤΙΚΑ.
- 5)** Την τοποθέτηση της κας Ζέκα-Πάσχου Κωνσταντίνας από την παράταξη «Λαϊκή Συσπείρωση Ηπείρου», η οποία ψήφισε ΘΕΤΙΚΑ.

ΕΠΙΤΡΟΠΗ ΠΕΡΙΒΑΛΛΟΝΤΟΣ, ΧΩΡΙΚΟΥ ΣΧΕΔΙΑΣΜΟΥ ΚΑΙ ΑΝΑΠΤΥΞΗΣ  
ΠΕΡΙΦΕΡΕΙΑΚΟΥ ΣΥΜΒΟΥΛΙΟΥ ΗΠΕΙΡΟΥ  
ΑΠΟΣΠΑΣΜΑ ΑΠΟ ΠΡΑΚΤΙΚΟ 11<sup>ο</sup>/ 31-08-2023 / **ΘΕΜΑ 28<sup>ο</sup>**

6) Την τοποθέτηση του κ. Γαλατά Ζώη από την παράταξη «Αριστερή Παρέμβαση στην Ήπειρο», ο οποίος ψήφισε ΘΕΤΙΚΑ

και ό,τι διατυπώθηκε κατά την διάρκεια της συζήτησης του θέματος:

**Αποφασίζει ΟΜΟΦΩΝΑ**

**(Απόφαση 11/176/31-08-2023)**

Εγκρίνει την τροποποίηση του δρομολογίων μεταφοράς μαθητών σύμφωνα με τους συνημμένους στην παρούσα απόφαση πίνακες και την αριθ. πρωτ. ΔΑ οικ. 845/28-8-2023 εισήγηση του Τμήματος Δια Βίου Μάθησης Παιδείας & Απασχόλησης της Δ/σης Ανάπτυξης ΠΕ Άρτας.

Το παρόν πρακτικό, αφού συντάχθηκε, αναγνώσθηκε και βεβαιώθηκε, υπογράφεται ως εξής:

**Ο ΠΡΟΕΔΡΟΣ ΤΗΣ ΕΠΙΤΡΟΠΗΣ**

**ΒΑΣΙΛΕΙΟΣ ΓΟΡΓΟΛΗΣ**

ΑΝΤΙΠΕΡΙΦΕΡΕΙΑΡΧΗΣ  
ΠΕΡΙΒΑΛΛΟΝΤΟΣ, ΑΝΑΠΤΥΞΗΣ & ΕΜΠΟΡΙΟΥ

Ακριβές Απόσπασμα  
από το Πρακτικό 11ο/31-08-2023

**Η Γραμματέας**  
(πρακτικογράφος)

Βαγιούλα Διαμάντη

**ΤΑ ΜΕΛΗ ΤΗΣ ΕΠΙΤΡΟΠΗΣ**

1. Σίμου – Τάσιου Αναστασία
2. Κατέρης Ιωάννης
3. Γαϊτανίδης Πρόδρομος
4. Λάμπρου Αλκιβιάδης
5. Φώτης Φώτιος
6. Σιαράβας Κωνσταντίνος (αναπληρωματικό μέλος)
7. Μητροκόστα Παναγιώτα (αναπληρωματικό μέλος)
8. Κορωναίος Θεόδωρος
9. Λιούρης Θεοχάρης
10. Ζέκα – Πάσχου Κωνσταντίνα
11. Ζώης Γαλατάς



ΔΡΟΜΟΛΟΓΙΑ ΜΕΤΑΦΟΡΑΣ ΜΑΘΗΤΩΝ Α/ΘΜΙΑΣ ΚΑΙ Β/ΘΜΙΑΣ ΕΚΠΑΙΔΕΥΣΗΣ ΣΕ ΣΧΟΛΙΚΕΣ ΜΟΝΑΔΕΣ ΧΩΡΙΚΗΣ ΑΡΜΟΔΙΟΤΗΤΑΣ Π.Ε. ΑΡΤΑΣ για τα σχολικά έτη 2022-2023 και 2023-2024, στο πλαίσιο εφαρμογής του Δυναμικού Συστήματος Αγορών του άρθρου 33 του Ν.4412/2016, της 1ης ΠΡΟΣΚΛΗΣΗΣ, με αρ. πρωτ. 4237/13.12.2022 και Α/Α Συστήματος: 178828

## ΑΣΤΙΚΟ ΚΤΕΛ ΑΡΤΑΣ

## ΤΜΗΜΑ 1

ΚΑΤΑΣΤΑΣΗ ΔΡΟΜΟΛΟΓΙΩΝ ΜΕΤΑΦΟΡΑΣ ΜΑΘΗΤΩΝ Α/ΘΜΙΑΣ ΚΑΙ Β/ΘΜΙΑΣ ΕΚΠΑΙΔΕΥΣΗΣ ΠΟΥ ΤΙΜΟΛΟΓΟΥΝΤΑΙ ΜΕ ΠΡΟΣΦΟΡΟΤΕΡΟ ΜΕΤΑΦΟΡΙΚΟ ΜΕΣΟ (ΜΕΓΑΛΟ-ΜΙΚΡΟ ΛΕΩΦΟΡΕΙΟ) ΔΗΜΟΥ ΑΡΤΑΙΩΝ ΚΑΙ ΔΗΜΟΥ ΝΙΚΟΛΑΟΥ ΣΚΟΥΦΑ (ΑΣΤΙΚΗ ΠΕΡΙΟΧΗ) ΤΙΜΗ ΚΑΥΣΙΜΟΥ ΠΟΥ ΧΡΗΣΙΜΟΠΟΙΗΘΗΚΕ ΓΙΑ ΤΟΝ ΥΠΟΛΟΓΙΣΜΟ ΤΟΥ ΜΕΓΙΣΤΟΥ ΗΜΕΡΗΣΙΟΥ ΚΟΣΤΟΥΣ ΔΡΟΜΟΛΟΓΙΟΥ = 2,022 €/ ΛΙΤΡΟ

Α/Α ΔΡΟΜΟΛΟΓΙΟΥ ΔΙΑΚΗΡΥΞΕΙΣ	ΤΟΠΟΣ ΠΑΡΑΛΑΒΗΣ	ΤΟΠΟΣ ΠΡΟΟΡΙΣΜΟΥ-ΣΧΟΛΕΙΟΥ	ΣΥΝΟΛΟ ΜΕΤΑΦΕΡΟΜΕΝΩΝ ΜΑΘΗΤΩΝ	ΑΡΙΘΜΟΣ ΚΑΙ ΕΙΔΟΣ ΜΕΤΑΦΟΡΙΚΩΝ ΜΕΣΩΝ ΤΗΣ ΠΡΟΣΦΟΡΑΣ	Εμφορτα χιλιόμετρα							ΔΙΑΡΟΜΟΛΟΓΙΟ ΜΟΝΟ Η ΜΕ ΕΠΙΣΤΡΟΦΗ	ΜΕΓΙΣΤΟ ΗΜΕΡΗΣΙΟ ΚΟΣΤΟΣ ΔΡΟΜΟΛΟΓΙΟΥ ΠΡΟΫΠΟΛΟΓΙΣΜΟΥ ΜΕ ΤΥΧΟΝ ΔΑΠΑΝΗ ΣΥΝΟΔΟΥ(€)	ΚΟΣΤΟΣ ΚΑΤΑΚ'ΥΡΣΗΣ	ΕΚΠΤΩΣΗ	ΜΕΓΙΣΤΟ ΗΜΕΡΗΣΙΟ ΚΟΣΤΟΣ ΔΡΟΜΟΛΟΓΙΟΥ ΠΡΟΫΠΟΛΟΓΙΣΜΟΥ ΜΕ ΤΥΧΟΝ ΔΑΠΑΝΗ ΣΥΝΟΔΟΥ(€) ΜΕ
					Εντός πόλεως με μικρή κλίση (0-5%)	Εντός πόλεως με μεγάλη κλίση (>5%)	Εκτός πόλεως με μικρή κλίση (0-5%)	Εκτός πόλεως με μεγάλη κλίση (>5%)	Χωματόδρομος με μικρή κλίση (0-5%)	Χωματόδρομος με μεγάλη κλίση (>5%)	ΣΥΝΟΛΟ					
1	8.00 π.μ.= ΓΡΑΜΜΕΝΙΤΣΑ-ΝΗΠΙΑΓ.+ΔΗΜ.ΣΧ. ΓΡΑΜΜΕΝΙΤΣΑ (ΜΑΘΗΤΕΣ ΝΗΠΙΑΓΩΓΕΙΟΥ ΚΑΙ Α' + Β' ΤΑΞΗ ΔΗΜ.ΣΧ.) 14.00π.μ.= ΓΥΜΝΑΣΙΟ ΓΡΑΜΜΕΝΙΤΣΑΣ-ΒΛΑΧΕΡΝΑ (ΓΙΑ ΤΙΣ ΗΜΕΡΕΣ ΠΟΥ ΛΕΙΤΟΥΡΓΕΙ 7ΩΡΟ ΠΡΟΓΡΑΜΜΑ) 16.00π.μ.= ΔΗΜ.ΣΧ.+ΝΗΠΙΑΓ ΓΡΑΜΜΕΝΙΤΣΑΣ-ΓΡΑΜΜΕΝΙΤΣΑ-ΙΑΡΕΤ(ΜΑΡΑΘΘΟΥΝΙ)	ΝΗΠΙΑΓ. ΓΡΑΜΜΕΝΙΤΣΑ + ΔΗΜ.ΣΧ. ΓΡΑΜΜΕΝΙΤΣΑΣ + ΓΥΜΝΑΣΙΟ ΓΡΑΜΜΕΝΙΤΣΑΣ	24	ΜΙΚΡΟ ΛΕΩΦΟΡΕΙΟ ΣΤΙΣ 14.00 ..... ΜΙΚΡΟ ΛΕΩΦΟΡΕΙΟ ΜΕ ΣΥΝΟΔΟ ΣΤΙΣ 8.00+16.00	16		3,5				19,5	1 ΠΡΩΙ ΚΑΙ 2 ΜΕΣΗΜΕΡΙ	86,72	118,20	2%	84,99
2	3ο χιλ. ΑΡΤΑΣ-ΑΝΤΙΡΙΟΥ-ΑΝΩ ΑΓ.ΑΝΑΡΓΥΡΟΙ-ΑΓ.ΑΝΑΡΓΥΡΟΙ (ΔΗΜ.ΣΧΟΛΕΙΟ)- ΛΙΜΙΝΗ - ΑΜΦΙΘΕΑ(ΔΗΜ.ΣΧΟΛ)-5ο χιλ.ΑΡΤΑΣ-ΑΝΤΙΡΙΟΥ-ΑΓ.ΑΝΑΡΓΥΡΟΙ (ΔΗΜ.ΣΧΟΛΕΙΟ) (ΠΡΩΙ) ΔΗΜ.ΣΧ.ΑΓ.ΑΝΑΡΓΥΡΩΝ-3ο χιλ.-ΑΝΩ ΑΓ.ΑΝΑΡΓΥΡΟΙ-ΔΗΜ.ΣΧ. ΑΜΦΙΘΕΑΣ-ΛΙΜΙΝΗ (ΜΕΣΗΜΕΡΙ) ΔΗΜ.ΣΧ. ΑΓ. ΑΝΑΡΓΥΡΟΙ-ΑΝΩ ΑΓ.ΑΝΑΡΓΥΡΟΙ- (16.00 μ.μ.)	ΔΗΜΟΤΙΚΟ ΣΧΟΛΕΙΟ ΑΜΦΙΘΕΑΣ + ΝΗΠΙΑΓ+ ΔΗΜΟΤΙΚΟ ΣΧΟΛΕΙΟ ΑΓ.ΑΝΑΡΓΥΡΩΝ	7	ΜΙΚΡΟ ΛΕΩΦΟΡΕΙΟ ΜΕ ΣΥΝΟΔΟ ΠΡΩΙ+ΜΕΣΗΜΕΡΙ + ΑΠΟΓΕΥΜΑ	12		13		4		29	1 ΠΡΩΙ ΚΑΙ 2 ΜΕΣΗΜΕΡΙ	102,94	111,30	2%	100,88
3	ΠΕΡΑΝΘΗ-ΣΥΚΙΕΣ-ΛΟΥΤΡΟΤΟΠΟΥ-ΝΕΟΧΩΡΙ (ΝΗΠΙΑΓ+ΔΗΜ.ΣΧ+ΓΥΜΝ+ΛΥΚ)-ΚΟΜΜΕΝΟ ΝΕΟΧΩΡΙ(ΝΗΠΙΑΓ+ΔΗΜ.ΣΧ+ΓΥΜΝ+ΛΥΚΕΙΟ) (ΠΡΩΙ) ΓΥΜΝ+ΛΥΚΕΙΟ-ΛΟΥΤΡΟΤΟΠΟΣ-ΚΟΜΜΕΝΟ-ΣΥΚΙΕΣ-ΠΕΡΑΝΘΗ ( 14.00)	ΝΗΠΙΑΓ- ΔΗΜ.ΣΧΟΛΕΙΟ-ΓΥΜΝΑΣΙΟ -ΛΥΚΕΙΟ ΝΕΟΧΩΡΙΟΥ	54	ΜΕΓΑΛΟ ΛΕΩΦΟΡΕΙΟ ΜΕ ΣΥΝΟΔΟ ΠΡΩΙ	10		21				31	1 ΠΡΩΙ ΚΑΙ 1 ΜΕΣΗΜΕΡΙ	115,77	113,45	2%	113,45
4	ΑΝΘΟΤΟΠΟΣ-ΑΓ.ΠΑΡΑΣΚΕΥΗ-ΚΟΛΟΜΟΔΙΑ-ΑΓ.ΠΑΡΑΣΚΕΥΗ-ΑΚΡΟΠΟΤΑΜΙΑ-ΠΑΧΥΚΑΛΑΜΟΣ-ΓΥΜΝ+ΛΥΚΕΙΟ ΝΕΟΧΩΡΙΟΥ-ΑΚΡΟΠΟΤΑΜΙΑ-ΠΑΧΥΚΑΛΑΜΟΣ-ΔΗΜ.ΣΧ.-ΝΕΟΧΩΡΙΟΥ (ΠΡΩΙ) ΔΗΜ.ΣΧ.ΝΕΟΧΩΡΙΟΥ ΠΑΧΥΚΑΛΑΜΟΣ-ΑΚΡΟΠΟΤΑΜΙΑ-ΓΥΜΝ+ΛΥΚΕΙΟ ΝΕΟΧΩΡΙΟΥ-ΠΑΧΥΚΑΛΑΜΟΣ -ΑΚΡΟΠΟΤΑΜΙΑ-ΑΓ. ΠΑΡΑΣΚΕΥΗ-ΑΘΟΤΟΠΟΣ-ΚΟΛΟΜΟΔΙΑ (ΜΕΣΗΜΕΡΙ)	ΝΗΠΙΑΓ ΑΓ. ΠΑΡΑΣΚΕΥΗΣ + ΔΗΜΟΤΙΚΟ ΣΧΟΛΕΙΟ ΑΓ. ΠΑΡΑΣΚΕΥΗΣ + ΔΗΜ. ΣΧ.-ΓΥΜΝΑΣΙΟ+ΛΥΚΕΙΟ ΝΕΟΧΩΡΙΟΥ	59	ΜΕΓΑΛΟ ΛΕΩΦΟΡΕΙΟ ΜΕ ΣΥΝΟΔΟ ΠΡΩΙ+ΜΕΣΗΜΕΡΙ	14		30				44	1 ΠΡΩΙ ΚΑΙ 1 ΜΕΣΗΜΕΡΙ	169,05	165,67	2%	165,67
5	16.00 ΝΗΠΙΑΓ.+ ΔΗΜ.ΣΧ. ΑΓ.ΠΑΡΑΣΚΕΥΗΣ-ΚΟΛΟΜΟΔΙΑ-ΑΝΘΟΤΟΠΟΣ	ΝΗΠΙΑΓ ΑΓ. ΠΑΡΑΣΚΕΥΗΣ + ΔΗΜΟΤΙΚΟ ΣΧΟΛΕΙΟ ΑΓ. ΠΑΡΑΣΚΕΥΗΣ	5	ΜΙΚΡΟ ΛΕΩΦΟΡΕΙΟ ΜΕ ΣΥΝΟΔΟ			5				5	ΜΟΝΟ ΕΠΙΣΤΡΟΦΗ	25,18	24,68	2%	24,68

6	13.00 μ.μ. ΝΗΠΙΑΓ. +ΔΗΜ.ΣΧ ΝΕΟΧΩΡΙΟΥ-ΚΟΜΜΕΝΟ-ΛΟΥΤΡΟΤΟΠΟΣ-ΣΥΚΙΕΣ-ΠΕΡΑΝΘΗ 15.00 μ.μ. ΔΗΜ.ΣΧ ΝΕΟΧΩΡΙΟΥ-ΚΟΜΜΕΝΟ-ΠΕΡΑΝΘΗ-ΣΥΚΙΕΣ 16.00 μ.μ. ΝΗΠΙΑΓ+ΔΗΜ.ΣΧ. ΝΕΟΧΩΡΙΟΥ-ΠΑΧΥΚΑΛΑΜΟΣ-ΚΟΜΜΕΝΟ-ΛΟΥΤΡΟΤΟΠΟΣ-ΠΕΡΑΝΘΗ	ΝΗΠΙΑΓ+ΔΗΜ.ΣΧ. ΝΕΟΧΩΡΙΟΥ + ΔΗΜ.ΣΧ. ΛΟΥΤΡΟΤΟΠΟΥ	31	ΜΙΚΡΟ ΛΕΩΦΟΡΕΙΟ ΜΕ ΣΥΝΟΔΟ	11	24				35	3 ΜΕΣΗΜΒΡΙΝΕΣ	98,49	128,26	2%	96,52	
7	ΡΟΚΚΑ-Ε.ΟΑΡΤΑΣ-ΦΙΛΙΠΠΙΑΔΟΣ(ΡΑΜΜΟΣ ΟΙΚΟΔ.ΥΛΙΚΑ)-ΣΤΑΣΗ ΓΚΑΡΤΖΟΝΙΚΑ(ΡΟΜΑ)-ΚΑΛΑΜΙΑ-ΔΗΜ.ΣΧ. ΚΑΛΑΜΙΑΣ-ΓΥΜΝΑΣΙΟ ΦΙΛΟΕΗΣ	ΝΗΠΙΑΓ. ΚΑΛΑΜΙΑΣ + ΔΗΜ.ΣΧ. ΚΑΛΑΜΙΑΣ + ΓΥΜΝΑΣΙΟ ΦΙΛΟΕΗΣ	32	ΜΕΓΑΛΟ ΛΕΩΦΟΡΕΙΟ ΜΕ ΣΥΝΟΔΟ ΠΡΩΙ ΜΕΣΗΜΕΡΙ+ ΑΠΟΓΕΥΜΑ	9	17				26	1 ΠΡΩΙ ΚΑΙ 2 ΜΕΣΗΜΕΡΙ	119,46	117,07	2%	117,07	
8	ΝΕΕΣ ΕΡΓΑΤΙΚΕΣ ΚΑΤΟΙΚΙΕΣ-ΓΥΜΝΑΣΙΟ ΚΩΣΤΑΚΙΩΝ	ΓΥΜΝΑΣΙΟ ΚΩΣΤΑΚΙΩΝ	29	ΜΕΓΑΛΟ ΛΕΩΦΟΡΕΙΟ	5	5				10	1 ΠΡΩΙ ΚΑΙ 1 ΜΕΣΗΜΕΡΙ	58,62	38,14	2%	57,45	
9	ΑΓ.ΓΕΩΡΓΙΟΣ ΓΛΥΚΟΡΙΖΟΥ-ΓΛΥΚΟΡΙΖΟ-7ο ΔΗΜ.ΣΧ. ΑΡΤΑΣ	7ο ΔΗΜ.ΣΧ. ΑΡΤΑΣ	9	ΜΙΚΡΟ ΛΕΩΦΟΡΕΙΟ ΜΕ ΣΥΝΟΔΟ	6	10				16	1 ΠΡΩΙ ΚΑΙ 1 ΜΕΣΗΜΕΡΙ	51,2	50,18	2%	50,18	
<b>ΣΥΝΟΛΟ</b>													<b>866,95</b>	<b>810,88</b>		

## ΥΠΕΡΑΣΤΙΚΟ ΚΤΕΛ ΑΡΤΑΣ

## ΤΜΗΜΑ 2

ΚΑΤΑΣΤΑΣΗ ΔΡΟΜΟΛΟΓΙΩΝ ΜΕΤΑΦΟΡΑΣ ΜΑΘΗΤΩΝ Α/ΘΜΙΑΣ ΚΙΑ Β/ΘΜΙΑΣ ΕΚΠΑΙΔΕΥΣΗΣ ΠΟΥ ΤΙΜΟΛΟΓΟΥΝΤΑΙ ΜΕ ΠΡΟΣΦΟΡΟΤΕΡΟ ΜΕΤΑΦΟΡΙΚΟ ΜΕΣΟ (ΜΕΓΑΛΟ-ΜΙΚΡΟ ΛΕΩΦΟΡΕΙΟ) ΔΗΜΟΥ ΑΡΤΑΙΩΝ ΚΑΙ ΔΗΜΟΥ ΝΙΚΟΛΑΟΥ ΣΚΟΥΦΑ (ΥΠΕΡΑΣΤΙΚΗ ΠΕΡΙΟΧΗ)

ΤΙΜΗ ΚΑΥΣΙΜΟΥ ΠΟΥ ΧΡΗΣΙΜΟΠΟΙΗΘΗΚΕ ΓΙΑ ΤΟΝ ΥΠΟΛΟΓΙΣΜΟ ΤΟΥ ΜΕΓΙΣΤΟΥ ΗΜΕΡΗΣΙΟΥ ΚΟΣΤΟΥΣ ΔΡΟΜΟΛΟΓΙΟΥ = 2,022 € / ΛΙΤΡΟ

Α/Α ΔΡΟΜΟΛΟΓΙΟΥ ΔΙΑΚΗΡΥΞΗΣ	ΤΟΠΟΣ ΠΑΡΑΛΑΒΗΣ	ΤΟΠΟΣ ΠΡΟΩΡΙΣΜΟΥ-ΣΧΟΛΕΙΟΥ	ΣΥΝΟΛΟ ΜΕΤΑΦΕΡΟΜΕΝΩΝ ΜΑΘΗΤΩΝ	ΑΡΙΘΜΟΣ ΚΑΙ ΕΙΔΟΣ ΜΕΤΑΦΟΡΙΚΩΝ ΜΕΣΩΝ ΤΗΣ ΠΡΟΣΦΟΡΑΣ	Έμφορτα χιλιόμετρα							ΣΥΝΟΛΟ	ΔΑΡΟΦΟΡΟΛΟΓΙΟ ΜΟΝΟ Η ΜΕ ΕΠΙΣΤΡΟΦΗ	ΜΕΓΙΣΤΟ ΗΜΕΡΗΣΙΟ ΚΟΣΤΟΣ ΔΡΟΜΟΛΟΓΙΟΥ ΒΑΣΕΙ ΠΡΟΫΠΟΛΟΓΙΣΜΟΥ ΜΕ ΤΥΧΟΝ ΛΑΠΑΝΗ ΣΥΝΟΔΟΥ(€)	ΚΟΣΤΟΣ ΚΑΤΑΚ'ΥΡΩΣΗΣ	ΕΚΠΤΩΣΗ	ΜΕΓΙΣΤΟ ΗΜΕΡΗΣΙΟ ΚΟΣΤΟΣ ΔΡΟΜΟΛΟΓΙΟΥ ΒΑΣΕΙ ΠΡΟΫΠΟΛΟΓΙΣΜΟΥ ΜΕ ΤΥΧΟΝ ΛΑΠΑΝΗ ΣΥΝΟΔΟΥ(€) ΜΕ ΕΚΠΤΩΣΗ
					Εντός πόλεως με μικρή κλίση (0-5%)	Εντός πόλεως με μεγάλη κλίση (>5%)	Εκτός πόλεως με μικρή κλίση (0-5%)	Εκτός πόλεως με μεγάλη κλίση (>5%)	Χωματόδρομος με μικρή κλίση (0-5%)	Χωματόδρομος με μεγάλη κλίση (>5%)							
1	ΧΡΥΣΟΠΗΓΗ-ΠΑΛΑΙΑ ΦΛΩΡΙΑΔΑ-ΦΛΩΡΙΑΔΑ-ΛΙΑΣΚΟΒΟ-ΧΡΥΣΟΡΑΧΗ-ΚΑΘΑΡΟΒΟΥΝΙ-ΚΟΜΠΟΤΙ-ΕΠΑΛ ΑΡΤΑΣ	ΓΥΜΝΑΣΙΟ+ΛΥΚΕΙΟ ΚΟΜΠΟΤΙΟΥ ΚΑΙ ΕΠΑΛ	43	ΜΕΓΑΛΟ ΛΕΩΦΟΡΕΙΟ	2		26	27			10	65	ΜΕ ΕΠΙΣΤΡΟΦΗ	264,63	280,60	1%	261,98
2	ΜΕΝΙΔΙ-ΣΥΚΟΥΛΑ-ΚΟΜΠΟΤΙ	ΓΥΜΝΑΣΙΟ+ΛΥΚΕΙΟ ΚΟΜΠΟΤΙΟΥ	53	ΜΕΓΑΛΟ ΛΕΩΦΟΡΕΙΟ	2		21					23	ΜΕ ΕΠΙΣΤΡΟΦΗ	72,08	71,36	1%	71,36
3	ΜΕΓΑΡΧΗ-ΝΕΟΧΩΡΑΚΙ-ΑΜΦΙΘΕΑ-ΛΙΜΙΝΗ-ΚΟΜΠΟΤΙ	ΓΥΜΝΑΣΙΟ+ΛΥΚΕΙΟ ΚΟΜΠΟΤΙΟΥ	30	ΜΕΓΑΛΟ ΛΕΩΦΟΡΕΙΟ	4		16	6				26	ΜΕ ΕΠΙΣΤΡΟΦΗ	92,81	91,88	1%	91,88
4	ΦΩΤΕΙΝΟ-ΠΛ. ΣΕΛΛΑΔΩΝ-ΚΟΜΠΟΤΙ	ΝΗΠΙΑΓ+ΔΗΜΟΤΙΚΟ+ΓΥΜΝΑΣΙΟ +ΛΥΚΕΙΟ ΚΟΜΠΟΤΙΟΥ	26	ΜΕΓΑΛΟ ΛΕΩΦΟΡΕΙΟ ΜΕ ΣΥΝΟΔΟ	2		10	4				16	ΜΕ ΕΠΙΣΤΡΟΦΗ	67,34	66,67	1%	66,67
5	ΑΜΠΕΛΙΑ-ΧΑΝΟΠΟΥΛΟ-ΟΙΚΙΣΜΟΣ ΚΑΜΠΗΣ-ΔΗΜΟΤΙΚΟ ΚΑΜΠΗΣ (ΠΡΩΙ+ΜΕΣΗΜΕΡΙ) + 15.00μ.μ. ΔΗΜ.ΣΧ. ΚΑΜΠΗΣ-ΠΑΝΤΑΝΑΣΣΑ	ΔΗΜΟΤΙΚΟ ΣΧ.ΚΑΜΠΗΣ	17	ΜΙΚΡΟ ΛΕΩΦΟΡΕΙΟ ΜΕ ΣΥΝΟΔΟ	4		19	2				25	1 ΠΡΩΙ ΚΑΙ 2 ΜΕΣΗΜΕΡΙ	77,92	78,32	1%	77,14
6	ΓΗΠΕΔΟ ΚΟΡΦΟΒΟΥΝΙΟΥ-ΕΛΑΤΟΣ(ΜΕΓΕΪΚΑ-ΦΩΤΕΪΚΑ-ΠΑΠΑΣΤΡΑΤΕΪΚΑ)- ΤΟΥΡΛΑ (ΜΟΝΟ 16.00)-ΝΗΠΙΑΓΩΓΕΙΟ +ΔΗΜΟΤΙΚΟ ΚΟΡΦΟΒΟΥΝΙΟΥ	ΝΗΠΙΑΓΩΓΕΙΟ + ΔΗΜΟΤΙΚΟ ΚΟΡΦΟΒΟΥΝΙΟΥ	14	ΜΙΚΡΟ ΛΕΩΦΟΡΕΙΟ ΜΕ ΣΥΝΟΔΟ	2		18	8				28	ΜΕ ΕΠΙΣΤΡΟΦΗ	67,89	64,49	1%	67,21
7	ΑΜΠΕΛΙΑ-ΚΑΜΠΗ-ΧΑΝΟΠΟΥΛΟ-ΒΡΥΣΟΥΛΕΣ ΧΑΝΟΠΟΥΛΟΥ-ΓΡΑΜΜΕΝΙΤΣΑ (ΜΑΡΑΘΟΒΟΥΝΙ (ΙΜΑΡΕΤ)-ΧΑΒΑΗ-ΣΚΑΜΝΙΕΣ)-ΔΗΜ.ΣΧ+ΓΥΜΝΑΣΙΟ ΓΡΑΜΜΕΝΙΤΣΑΣ-ΕΠΑ.Λ-ΛΥΚΕΙΑ ΑΡΤΑΣ (ΠΡΩΙ) ΓΥΜΝ(ΜΟΝΟ ΟΤΑΝ ΑΗΓΕΙ 13.10 ΧΩΡΙΣ ΜΕΤΑΒΟΛΗ ΧΙΛΙΟΜ)+ΔΗΜ.ΣΧ ΓΡΑΜΜΕΝΙΤΣΑΣ-ΓΡΑΜΜΕΝΙΤΣΑ(ΣΚΑΜΝΙΕΣ-ΧΑΒΑΗ)-ΒΡΥΣΟΥΛΕΣ ΧΑΝΟΠΟΥΛΟΥ-ΧΑΝΟΠΟΥΛΟ ( ΜΕΣΗΜΕΡΙ 13.05) ΕΠΑ.Λ-ΛΥΚΕΙΑ ΑΡΤΑΣ-ΓΡΑΜΜΕΝΙΤΣΑ-ΓΥΜΝΑΣΙΟ ΓΡΑΣΗΜΕΝΙΤΣΑΣ(ΟΤΑΝ ΑΗΓΕΙ 13.50 ΧΩΡΙΣ ΜΕΤΑΒΟΛΗ ΧΙΛΙΟΜ)-ΓΡΑΜΜΕΝΙΤΣΑ(ΣΚΑΜΝΙΕΣ-ΧΑΒΑΗ)-ΧΑΝΟΠΟΥΛΟ-ΚΑΜΠΗ-ΑΜΠΕΛΙΑ(14.00)	ΔΗΜΟΤΙΚΟ+ΓΥΜΝΑΣΙΟ ΓΡΑΜΜΕΝΙΤΣΑΣ + ΛΥΚΕΙΑ ΑΡΤΑΣ + ΕΠΑ.Λ	28	ΜΕΓΑΛΟ ΛΕΩΦΟΡΕΙΟ	17		41	2				60	1 ΠΡΩΙ ΚΑΙ 2 ΜΕΣΗΜΕΡΙ	200,78	208,40	1%	198,77
8	1ο ΕΠΑ.Λ-ΛΥΚΕΙΑ ΑΡΤΑΣ-ΓΥΜΝΑΣΙΟ ΓΡΑΜΜΕΝΙΤΣΑΣ-ΓΡΙΜΠΟΒΟ-ΕΛΑΤΟΣ ΚΟΡΦΟΒΟΥΝΙΟΥ-ΚΟΡΦΟΒΟΥΝΙ-ΠΙΣΤΑΝΑ-ΡΟΔΑΥΓΗ	ΓΡΙΜΠΟΒΟ-ΕΛΑΤΟΣ-ΚΟΡΦΟΒΟΥΝΙ-ΠΙΣΤΑΝΑ-ΡΟΔΑΥΓΗ	30	ΜΕΓΑΛΟ ΛΕΩΦΟΡΕΙΟ	4		22	14				40	ΜΟΝΟ ΕΠΙΣΤΡΟΦΗ	128,37	127,09	1%	127,09
<b>ΣΥΝΟΛΟ</b>														<b>988,81</b>			<b>962,10</b>

## ΥΠΕΡΑΣΤΙΚΟ ΚΤΕΛ ΑΡΤΑΣ

## ΤΜΗΜΑ 3

ΚΑΤΑΣΤΑΣΗ ΔΡΟΜΟΛΟΓΙΩΝ ΜΕΤΑΦΟΡΑΣ ΜΑΘΗΤΩΝ Α/ΘΜΙΑΣ ΚΑΙ Β/ΘΜΙΑΣ ΕΚΠΑΙΔΕΥΣΗΣ ΠΟΥ ΤΙΜΟΛΟΓΟΥΝΤΑΙ ΜΕ ΠΡΟΦΟΡΟΤΕΡΟ ΜΕΤΑΦΟΡΙΚΟ ΜΕΣΟ (ΜΕΓΑΛΟ-ΜΙΚΡΟ ΛΕΩΦΟΡΕΙΟ) ΔΗΜΟΥ ΚΕΝΤΡΙΚΩΝ ΤΖΟΥΜΕΡΚΩΝ ΚΑΙ ΓΕΩΡΓΙΟΥ ΚΑΡΑΪΣΚΑΚΗ (ΥΠΕΡΑΣΤΙΚΗ ΠΕΡΙΟΧΗ)																
ΤΙΜΗ ΚΑΥΣΙΜΟΥ ΠΟΥ ΧΡΗΣΙΜΟΠΟΙΗΘΗΚΕ ΓΙΑ ΤΟΝ ΥΠΟΛΟΓΙΣΜΟ ΤΟΥ ΜΕΓΙΣΤΟΥ ΗΜΕΡΗΣΙΟΥ ΚΟΣΤΟΥΣ ΔΡΟΜΟΛΟΓΙΟΥ = 2,022 € / ΛΙΤΡΟ																
Α/Α ΔΡΟΜΟΛΟΓΙΟΥ ΔΙΑΚΡΙΣΗΣ	ΤΟΠΟΣ ΠΑΡΑΛΑΒΗΣ	ΤΟΠΟΣ ΠΡΟΟΡΙΣΜΟΥ-ΣΧΟΛΕΙΟΥ	ΣΥΝΟΛΟ ΜΕΤΑΦΟΡΕΜΕΝΩΝ ΜΑΘΗΤΩΝ	ΑΡΙΘΜΟΣ ΚΑΙ ΕΙΔΟΣ ΜΕΤΑΦΟΡΙΚΩΝ ΜΕΣΩΝ ΤΗΣ ΠΡΟΣΦΟΡΑΣ	Έμφορτα χιλιόμετρα							ΔΡΟΜΟΛΟΓΙΟ ΜΟΝΟ Η ΜΕ ΕΠΙΣΤΡΟΦΗ	ΜΕΓΙΣΤΟ ΗΜΕΡΗΣΙΟ ΚΟΣΤΟΣ ΚΑΥΣΙΜΟΥ ΒΑΣΕΙ ΠΡΟΫΠΟΛΟΓΙΣΜΟΥ ΜΕ ΤΥΧΩΝ ΛΑΠΑΝΗ ΣΥΝΟΛΟΥ(€)	ΚΟΣΤΟΣ ΚΑΤΑΚΥΡΩΣΗΣ	ΕΚΠΟΣΗ	ΜΕΓΙΣΤΟ ΗΜΕΡΗΣΙΟ ΚΟΣΤΟΣ ΔΡΟΜΟΛΟΓΙΟΥ ΒΑΣΕΙ ΠΡΟΫΠΟΛΟΓΙΣΜΟΥ ΜΕ ΤΥΧΩΝ ΛΑΠΑΝΗ ΣΥΝΟΛΟΥ(€) ΜΕ ΕΚΙΤΙΣΗ
					Εντός πόλεως με μικρή κλίση (0-5%)	Εντός πόλεως με μεγάλη κλίση (>5%)	Εξτός πόλεως με μικρή κλίση (0-5%)	Εξτός πόλεως με μεγάλη κλίση (>5%)	Χωματόδρομος με μικρή κλίση (0-5%)	Χωματόδρομος με μεγάλη κλίση (>5%)	ΣΥΝΟΛΟ					
1	ΜΕΣΟΠΥΡΓΟΣ-ΜΕΓΑΛΟΧΑΡΗ-ΑΣΤΡΟΧΩΡΙ (ΑΝΤΑΠΟΚΡΙΣΗ)	Γ/ΣΙΟ-ΛΥΚΕΙΟ-ΑΝΩ ΚΑΛΕΝΤΙΝΗΣ- ΕΠΑΛ ΑΡΤΑΣ	9	ΜΙΚΡΟ ΛΕΩΦΟΡΕΙΟ			10	15		15	40	ΜΕ ΕΠΙΣΤΡΟΦΗ	136,80	135,43	1%	135,43
2	ΑΗΔΟΝΙΑ-ΑΓ. ΝΙΚΟΛΑΟΣ-ΤΡΕΒΙΑ-ΜΗΛΙΑΝΑ-ΑΣΤΡΟΧΩΡΙ-ΞΗΡΟΚΑΜΠΟΣ-ΑΣΦΑΚΕΡΟ - ΚΟΥΛΙΑ-ΚΑΛΕΝΤΙΝΗ-ΚΛΕΙΣΤΟ - ΔΙΑΣΕΛΛΟ-ΠΕΤΑ-ΑΡΤΑ	ΔΗΜΟΤΙΚΟ-Γ/ΣΙΟ-ΛΥΚΕΙΟ ΑΝΩ ΚΑΛΕΝΤΙΝΗΣ - ΓΥΜΝΑΣΙΟ ΠΕΤΑ-ΕΠΑΛ +ΛΥΚΕΙΑ ΑΡΤΑΣ	35	ΜΕΓΑΛΟ ΛΕΩΦΟΡΕΙΟ	3		76	50		30	159	ΜΕ ΕΠΙΣΤΡΟΦΗ	657,15	650,58	1%	650,58
3	ΚΑΣΤΑΝΙΑ-ΔΙΧΟΜΟΪΡΙ-ΑΝΩ ΚΑΛΕΝΤΙΝΗ (ΑΝΤΑΠΟΚΡΙΣΗ ΓΙΑ ΕΠΑ.Λ)	Δ.Σ. -Γ/ΣΙΟ-ΛΥΚΕΙΟ ΑΝΩ ΚΑΛΕΝΤΙΝΗΣ-ΕΠΑ.Λ	3	ΜΙΚΡΟ ΛΕΩΦΟΡΕΙΟ			13	26		7	46	ΜΕ ΕΠΙΣΤΡΟΦΗ	115,96	145,50	1%	114,80
4	ΠΕΡΑ ΝΕΒΡΟΠΟΛΗ -ΤΥΜΠΑ(ΖΥΓΟΣ ή ΛΟΓΓΑΣ)-ΠΕΡΑ ΚΑΛΕΝΤΙΝΗ-ΑΝ.ΚΑΛΕΝΤΙΝΗ	ΝΗΠΙΑΓ+Δ.Σ. -Γ/ΣΙΟ-ΛΥΚΕΙΟ ΑΝΩ ΚΑΛΕΝΤΙΝΗΣ-ΕΠΑ.Λ	11	ΜΙΚΡΟ ΛΕΩΦΟΡΕΙΟ ΜΕ ΣΥΝΟΔΟ			10	20		20	50	ΜΕ ΕΠΙΣΤΡΟΦΗ	222,75	220,50	1%	220,52
5	ΛΑΜΠΡΕΪΚΑ-ΣΚΟΥΛΗΚΑΡΙΑ-ΓΙΑΝΝΙΩΤΙ-ΧΕΛΩΝΑ-ΑΓ. ΠΑΡΑΣΚΕΥΗ- ΠΕΡΔΙΚΟΡΡΑΧΗ-ΚΛΕΙΔΙ-ΔΗΜΗΑΡΙΟ (ΑΝΤΑΠΟΚΡΙΣΗ ΓΙΑ 1ο ΕΠΑ.Λ)	ΓΥΜΝΑΣΙΟ-ΛΥΚΕΙΟ-ΠΑΝ. ΔΙΑΣΕΛΛΟΥ ΚΑΙ 1ο ΕΠΑΛ ΑΡΤΑΣ	19	ΜΙΚΡΟ ΛΕΩΦΟΡΕΙΟ			25	25		20	70	ΜΕ ΕΠΙΣΤΡΟΦΗ	211,41	328,51	1%	209,30
6	ΠΑΛΑΙΟΧΩΡΑΚΙ-ΑΝΩ ΠΕΤΡΑ-ΠΑΝ.ΔΙΑΣΕΛΟΥ (ΑΝΤΑΠΟΚΡΙΣΗ ΓΙΑ 1ο ΕΠΑ.Λ)	ΓΥΜΝΑΣΙΟ-ΛΥΚΕΙΟ-ΠΑΝ. ΔΙΑΣΕΛΛΟΥ ΚΑΙ 1ο ΕΠΑΛ ΑΡΤΑΣ	12	ΜΙΚΡΟ ΛΕΩΦΟΡΕΙΟ			10	10			20	ΜΕ ΕΠΙΣΤΡΟΦΗ	42,58	42,15	1%	42,15
7	ΠΑΛΑΙΟΧΩΡΙ-ΤΕΛΗΣΙ-ΑΜΠΕΛΙΑ-ΔΗΜ.ΣΧ.ΑΘΑΜΑΝΙΟΥ-ΚΟΡΑΚΑΔΕΣ-ΑΓ. ΚΥΡΙΑΚΗ - ΔΗΜ.ΣΧ.ΑΘΑΜΑΝΙΟΥ-ΑΘΑΜΑΝΙΟ-ΓΥΜΝ+ΛΥΚΕΙΟ ΒΟΥΡΓΑΡΕΛΙΟΥ (ΠΡΩΙ) ΓΥΜΝ+ΛΥΚΕΙΟ ΒΟΥΡΓΑΡΕΛΙΟΥ - ΑΘΑΜΑΝΙΟ-ΔΗΜ. ΣΧ ΑΘΑΜΑΝΙΟΥ-ΚΟΡΑΚΑΔΕΣ-ΑΓ.ΚΥΡΙΑΚΗ-ΑΜΠΕΛΙΑ-ΤΕΛΗΣΙ (ΜΕΣΗΜΕΡΙ) ΔΗΜΟΤΙΚΟ ΣΧ ΑΘΑΜΑΝΙΟΥ-ΑΓ.ΚΥΡΙΑΚΗ-ΚΟΡΑΚΑΔΕΣ-ΔΗΜΟΤΙΚΟ ΣΧ ΑΘΑΜΑΝΙΟΥ-ΑΘΑΜΑΝΙΟ-ΠΑΛΑΙΟΧΩΡΙ (16.00)	ΔΗΜ. ΣΧ. ΑΘΑΜΑΝΙΟΥ + ΓΥΜΝΑΣΙΟ+ΛΥΚΕΙΟ ΒΟΥΡΓΑΡΕΛΙΟΥ	25	ΜΙΚΡΟ ΛΕΩΦΟΡΕΙΟ ΜΕ ΣΥΝΟΔΟ ΠΡΩΙ+ΜΕΣΗΜΕΡΙ + ΑΠΟΓΕΥΜΑ			24	4		28	56	+ 1 ΠΡΩΙ + 2 ΜΕΣΗΜΕΡΙ	261,65	290,88	1%	259,03
8	ΓΕΡΟΒΡΥΣΗ-ΜΙΚΡΟΣΠΗΛΙΑ-ΑΓΝΑΝΤΑ	ΓΥΜΝΑΣΙΟ- ΛΥΚΕΙΟ ΑΓΝΑΝΤΩΝ	2	ΜΙΚΡΟ ΛΕΩΦΟΡΕΙΟ			16	10		16	42	ΜΕ ΕΠΙΣΤΡΟΦΗ	142,32	290,22	1%	140,90
9	ΓΩΝΙΑ-ΚΑΤΩ ΑΘΑΜΑΝΙΟ-ΣΤΑΣΗ ΣΠΛΑΝΟΥ ΠΑΛΙΟΚΑΤΟΥΝΟ-ΚΑΜΠΟΣ ΒΟΥΡΓΑΡΕΛΙΟΥ- ΔΗΜΟΤΙΚΟ+ΓΥΜΝΑΣΙΟ+ΛΥΚΕΙΟ ΒΟΥΡΓΑΡΕΛΙΟΥ	ΔΗΜΟΤΙΚΟ-ΓΥΜΝΑΣΙΟ + ΛΥΚΕΙΟ ΒΟΥΡΓΑΡΕΛΙΟΥ	20	ΜΙΚΡΟ ΛΕΩΦΟΡΕΙΟ ΜΕ ΣΥΝΟΔΟ			12	20		18	50	ΜΕ ΕΠΙΣΤΡΟΦΗ	211,11	209,00	1%	209,00
10	ΚΥΦΕΛΗ-ΟΜΑΛΗ-ΠΑΠΟΥΛΙΑ-ΒΟΥΡΓΑΡΕΛΙ-ΝΗΠΙΑΓ+ΔΗΜΟΤ+ΓΥΜΝ+ΛΥΚΕΙΟ ΒΟΥΡΓΑΡΕΛΙΟΥ	ΝΗΠΙΑΓΩΓΕΙΟ + ΔΗΜΟΤΙΚΟ+ΓΥΜΝΑΣΙΟ-ΛΥΚΕΙΟ ΒΟΥΡΓΑΡΕΛΙΟΥ	15	ΜΙΚΡΟ ΛΕΩΦΟΡΕΙΟ ΜΕ ΣΥΝΟΔΟ				15		15	30	ΜΕ ΕΠΙΣΤΡΟΦΗ	165,01	163,36	1%	163,36
<b>ΣΥΝΟΛΟ</b>													<b>2476,13</b>			<b>2.145,07</b>

ΔΡΟΜΟΛΟΓΙΑ ΜΕΤΑΦΟΡΑΣ ΜΑΘΗΤΩΝ Α/ΘΜΙΑΣ ΚΑΙ Β/ΘΜΙΑΣ ΕΚΠΑΙΔΕΥΣΗΣ ΣΕ ΣΧΟΛΙΚΕΣ ΜΟΝΑΔΕΣ ΧΩΡΙΚΗΣ ΑΡΜΟΔΙΟΤΗΤΑΣ Π.Ε. ΑΡΤΑΣ για τα σχολικά έτη 2022-2023 και 2023-2024, στο πλαίσιο εφαρμογής του

Δυναμικού Συστήματος Αγορών του άρθρου 33 του Ν.4412/2016, της 1ης ΠΡΟΣΚΛΗΣΗΣ, με αρ. πρωτ. 4237/13.12.2022 και Α/Α Συστήματος: 178828

**ΤΜΗΜΑ 4**

**ΔΡΟΜΟΛΟΓΙΑ ΠΟΥ ΤΙΜΟΛΟΓΟΥΝΤΑΙ ΜΕ ΠΡΟΣΦΟΡΟΤΕΡΟ ΜΕΤΑΦΟΡΙΚΟ ΜΕΣΟ Δ.Χ. ΕΠΙΒΑΤΙΚΟ ΓΙΑ ΤΗΝ ΜΕΤΑΦΟΡΑ ΜΑΘΗΤΩΝ Α/ΘΜΙΑΣ ΚΑΙ Β/ΘΜΙΑΣ ΕΚΠΑΙΔΕΥΣΗΣ ΣΕ ΣΧΟΛΙΚΕΣ ΜΟΝΑΔΕΣ ΧΩΡΙΚΗΣ ΑΡΜΟΔΙΟΤΗΤΑΣ Π.Ε. ΑΡΤΑΣ**

**ΣΥΝΕΤΑΙΡΙΣΜΟΣ ΙΔΙΟΚΤΗΤΩΝ Ε.Δ.Χ. ΠΕΡΙΦΕΡΕΙΑΚΗΣ ΕΝΟΤΗΤΑΣ ΑΡΤΑΣ - Ο ΑΓΙΟΣ ΧΡΙΣΤΟΦΟΡΟΣ ΣΥΝ.Π.Ε.**

Α/Α ΔΡΟΜΟΛΟΓΙΟΥ ΔΙΑΚΗΡΥΞΗΣ	ΤΟΠΟΣ ΠΑΡΑΛΑΒΗΣ - ΠΡΟΟΡΙΣΜΟΥ	ΣΥΝΟΛΟ ΜΕΤΑΦΕΡΟΜΕΝΩΝ ΜΑΘΗΤΩΝ	Έμφορτα χιλιόμετρα						ΣΥΝΟΛΟ	ΜΕΓΙΣΤΟ ΗΜΕΡΗΣΙΟ ΚΟΣΤΟΣ ΔΡΟΜΟΛΟΓΙΟΥ (€)	ΚΟΣΤΟΣ ΚΑΤΑΚΥΡΩΣΗΣ	ΕΚΠΤΩΣΗ (%)	ΚΟΣΤΟΣ ΔΡΟΜΟΛΟΓΙΟΥ ΜΕ ΕΚΠΤΩΣΗ
			Εντός πόλεως με μικρή κλίση (0-5%)	Εντός πόλεως με μεγάλη κλίση (>5%)	Εκτός πόλεως με μικρή κλίση (0-5%)	Εκτός πόλεως με μεγάλη κλίση (>5%)	Χωματόδρομος με μικρή κλίση (0-5%)	Χωματόδρομος με μεγάλη κλίση (>5%)					
2	ΑΛΩΝΙΑ ΜΗΛΙΑΝΩΝ-ΑΣΦΑΚΕΡΟ-ΔΙΑΣΕΛΛΟ (ΑΠΟ ΑΝΤΑΠΟΚΡΙΣΗ)-Ε.Ε.Ε.Κ.ΓΛΥΚΟΡΙΖΟΥ (1 ΠΡΩΙ &1 ΜΕΣΗΜΕΡΙ) + 16.00μ.μ. ΝΗΠΙΑΓ. +ΔΗΜ.ΣΧ.ΔΙΑΣΕΛΛΟΥ-ΚΛΕΙΔΙ	6	8		101	30		12	151	183,26	164,50	0%	183,26
3	ΑΝΤΩΝΑΪΚΑ ΑΓ.ΠΑΡΑΣΚΕΥΗΣ ΠΕΡΔΙΚΟΡΑΧΗΣ-ΠΑΛΑΙΟΧΩΡΑΚΙ-ΔΙΑΣΕΛΛΟ (ΑΝΤΑΠΟΚΡΙΣΗ)-Ε.Ε.Ε.Κ.ΓΛΥΚΟΡΙΖΟΥ (1 ΠΡΩΙ &1 ΜΕΣΗΜΕΡΙ)	2			24	16		2	42	59,94	51,06	0%	59,94
5	ΜΕΓΑΡΧΗ-ΑΜΦΙΘΕΑ-ΑΝΩ ΑΓ.ΑΝΑΡΓΥΡΟΙ -ΔΡΥΑΔΩΝ 2-ΚΡΥΣΤΑΛΛΗ 118-4οΛΥΚΕΙΟ -Ε.Ε.Ε.Κ ΓΛΥΚΟΡΙΖΟΥ (ΠΡΩΙ ) Ε.Ε.Ε.Κ ΓΛΥΚΟΡΙΖΟΥ -ΔΡΥΑΔΩΝ 2-ΑΝΩ ΑΓ.ΑΝΑΡΓΥΡΟΙ -ΑΜΦΙΘΕΑ-ΜΕΓΑΡΧΗ-4οΛΥΚΕΙΟ -ΚΡΥΣΤΑΛΛΗ 118 (ΜΕΣΗΜΕΡΙ) ( <b>ΕΔΧ-ΕΙΔΙΚΗΣ ΜΙΣΘΩΣΗΣ ΑΜΕΑ</b> )	5	8		36				44	61,28	61,28	0%	61,28
6	ΒΛΑΧΕΡΝΑ-ΑΓ.ΔΗΜΗΤΡΙΟΣ ΠΕΤΑ-ΚΡΥΣΤΑΛΛΗ 57-ΒΑΣ. ΚΩΝ/ΝΟΥ 33-ΕΕΕΕΚ ΓΛΥΚΟΡΙΖΟΥ (1 ΠΡΩΙ+1ΜΕΣΗΜΕΡΙ)	4	8		18				26	43,30	43,30	0%	43,30

7	ΠΟΛΥΔΡΟΣΟ-ΡΑΧΗ-Ε.Ε.Ε.Κ.ΓΛΥΚΟΡΙΖΟΥ (1 ΠΡΩΙ &1 ΜΕΣΗΜΕΡΙ)	3	6	26				32	48,84	48,84	0%	48,84
8	ΑΓ.ΠΑΡΑΣΚΕΥΗ-ΛΕΥΚΑΔΟΣ 9 (ΕΛΕΟΥΣΑ)-ΖΑΡΡΑ 18-ΕΕΕΕΚ ΓΛΥΚΟΡΙΖΟΥ (1ΠΡΩΙ+1ΜΕΣΗΜΕΡΙ	4	6	24				30	46,84	46,84	0%	46,84
9	ΠΕΤΑ-ΑΓ.ΔΗΜΗΤΡΙΟΣ ΠΕΤΑ-ΕΣΩΤΕΡΙΚΟΙ ΟΔΟΙ (ΚΟΛΟΚΟΤΡΩΝΗ 19) - Ε.Ε.Ε.Κ ΓΛΥΚΟΡΙΖΟΥ (1 ΠΡΩΙ &1 ΜΕΣΗΜΕΡΙ)	3	8	18				26	43,30	43,30	0%	43,30
10	ΚΑΠΟΔΙΣΤΡΙΟΥ 5-ΑΡΙΣΤΟΤΕΛΟΥΣ 54-56-ΤΑΞΙΑΡΧΩΝ 7 - Ε.Ε.Ε.Κ ΓΛΥΚΟΡΙΖΟΥ (1 ΠΡΩΙ &1 ΜΕΣΗΜΕΡΙ)	3	9	5				14	31,52	26,52	0%	31,52
12	ΕΣΩΤΕΡΙΚΟΙ ΟΔΟΙ (ΠΕΡΙΚΛΕΟΥΣ 4-ΒΙΤΣΙ 11-Μ.ΑΣΙΑΣ 19-ΜΟΥΡΓΚΑΝΑΣ 7) - 1ο ΕΙΔΙΚΟ ΣΧΟΛΕΙΟ ΕΛΕΟΥΣΑΣ -ΜΟΣΤΡΑΙΩΝ 17-1ο ΕΙΔΙΚΟ ΣΧΟΛΕΙΟ ΕΛΕΟΥΣΑΣ (1 ΠΡΩΙ & 1 ΜΕΣΗΜΕΡΙ)	5	20	8				28	47,96	47,96	0%	47,96
15	ΚΑΛΟΒΑΤΟΣ -ΚΩΣΤΑΚΙΟΙ-1ο ΕΙΔΙΚΟ ΣΧ.ΕΛΕΟΥΣΑΣ (1 ΠΡΩΙ &1 ΜΕΣΗΜΕΡΙ)	2	4	12				16	32,42	32,42	0%	32,42
16	ΤΑΞΙΑΡΧΩΝ 1-ΛΟΡΔΟΥ ΒΥΡΩΝΑ-ΜΗΤΡΟΠΟΛΕΩΣ 28- - ΠΕΡΙΦΕΡΕΙΑΚΗ ΟΔΟΣ 4-1οΕΙΔ.ΣΧΟΛΕΙΟ ΕΛΕΟΥΣΑ (1ΠΡΩΙ+1ΜΕΣΗΜΕΡΙ)	4	13	3				16	34,42	34,42	0%	34,42
17	ΑΜΠΕΛΙΑ-ΦΙΛΙΠΠΙΑΔΑ-ΧΑΛΚΙΑΔΕΣ-1ο ΕΙΔΙΚΟ ΔΗΜΟΤΙΚΟ ΣΧΟΛΕΙΟ ΑΡΤΑΣ(ΕΛΕΟΥΣΑ) (1 ΠΡΩΙ &1 ΜΕΣΗΜΕΡΙ)	4	8	34				42	59,28	50,40	0%	59,28
19	ΠΕΡΔΙΚΑ(ΜΠΟΡΣΙΑ) - ΓΛΥΝΙΚΑ-ΔΗΜ.ΣΧ.ΜΗΛΕΑΣ ΠΗΓΩΝ - ΠΑΛΙΟΜΗΛΙΑ-ΔΗΜ.ΣΧ. ΜΗΛΕΩΝ ΠΗΓΩΝ (1 ΠΡΩΪ+ 1 ΜΕΣΗΜΕΡΙ)	4		10		20		30	49,96	49,96	0%	49,96
20	ΠΕΡΔΙΚΑ-ΓΛΥΝΙΚΑ-ΓΡΕΒΙΑ(ΑΝΤΑΠΟΚΡΙΣΗ ΓΙΑ ΓΥΜΝ ΚΑΛΕΝΤΙΝΗΣ+ ΕΠΑ.Λ ) (1 ΠΡΩΙ &1 ΜΕΣΗΜΕΡΙ)	2		10		6		16	32,86	32,86	0%	32,86

21	ΜΕΓΑΛΟΧΑΡΗ-ΠΟΤΙΣΤΙΚΑ ΜΕΓΑΛΟΧΑΡΗΣ-ΚΡΥΑ ΒΡΥΣΗ- ΔΗΜ.ΣΧ. ΠΛΑΤΑΝΟΥ ΑΣΤΡΟΧΩΡΙΟΥ- ΚΡΥΑ ΒΡΥΣΗ-ΔΗΜΟΤ. ΠΛΑΤΑΝΟΥ ΑΣΤΡΟΧΩΡΙΟΥ ( ΠΡΩΙ) ΔΗΜ.ΣΧ. ΠΛΑΤΑΝΟΥ ΑΣΤΡΟΧΩΡΙΟΥ- ΕΛΑΤΗ- ΔΗΜ.ΣΧ. ΠΛΑΤΑΝΟΥ ΑΣΤΡΟΧΩΡΙΟΥ-ΚΡΥΑ ΒΡΥΣΗ- ΔΗΜ.ΣΧ.ΠΛΑΤΑΝΟΥ ΑΣΤΡΟΧΩΡΙΟΥ- ΠΟΤΙΣΤΙΚΑ- ΜΕΓΑΛΟΧΑΡΗ(16.00μ.μ.)	6			41	6		8	55	73,81	62,82	0%	73,81
24	ΚΑΣΤΑΝΙΑ-ΕΛΑΤΗ- ΝΗΠ+ΔΗΜ ΣΧ ΠΛΑΤΑΝΟΥ ΑΣΤΡΟΧ ( ΠΡΩΙ) ΝΗΠ ΠΛΑΤΑΝΟΥ ΑΣΤΡΟΧ -ΕΛΑΤΗ (ΜΕΣΗΜΕΡΙ)	2			20	10			30	46,62	46,62	0%	46,62
25	ΚΡΥΣΕΛΙΑ ΔΙΧΟΜΟΙΡΙΟΥ-ΑΝΩ ΚΑΛΕΝΤΙΝΗ-ΓΥΜΝ+ΛΥΚΕΙΟ ΑΝΩ ΚΑΛΕΝΤΙΝΗΣ (2 ΜΑΘΗΤΗΣ ΕΙΔΙΚΗΣ ΚΑΤΗΓΟΡΙΑΣ) (1 ΠΡΩΙ &1 ΜΕΣΗΜΕΡΙ) + 1 ΕΠΙΠΛΕΟΝ ΕΠΙΣΤΡΟΦΗ 16.00 ΔΗΜ. ΣΧΟΛΕΙΟ ΚΑΛΕΝΤΙΝΗΣ-ΠΕΡΑ ΚΑΛΕΝΤΙΝΗ-ΤΥΜΠΑ	5			27			4	31	55,62	61,94	0%	55,62
26	ΑΣΦΑΚΕΡΟ(ΣΤΑΣΗ ΑΣΦΑΚΕΡΟΥ ΕΠΙΒΑΣΗ Β' ΤΑΞΗ ΑΠΟ ΑΝΤΑΠΟΚΡΙΣΗ ΑΠΟ ΝΤΟΒΡΑ ΓΙΑ ΔΗΜ.ΣΧ. ΑΝΩ ΚΑΛΕΝΤΙΝΗΣ)- ΔΗΜ.ΣΧ. ΑΝΩ ΚΑΛΕΝΤΙΝΗΣ (ΠΡΩΙ) + ΔΗΜ.ΣΧ. ΚΑΛΕΝΤΙΝΗΣ-ΝΤΟΒΡΑ (16.00μ.μ.)	1			22			3	25	41,52	74,94	0%	41,52
27	ΛΑΠΑΣΤΑΝΗ - ΑΣΦΑΚΕΡΟ(ΑΝΤΑΠΟΚΡΙΣΗ ΓΙΑ ΓΙΑ ΛΥΚΕΙΟ ΑΝΩ ΚΑΛΕΝΤΙΝΗΣ)- ΝΤΟΒΡΑ-ΑΣΦΑΚΕΡΟ(ΑΝΤΑΠΟΚΡΙΣΗ ΓΙΑ ΔΗΜ.ΣΧ.ΑΝΩ ΚΑΛΕΝΤΙΝΗΣ+ΓΥΜΝΑΣΙΟ ΑΝΩ ΚΑΛΕΝΤΙΝΗΣ) (1 ΠΡΩΙ &1 ΜΕΣΗΜΕΡΙ)	4			14			20	34	56,16	56,16	0%	56,16
28	ΠΛΑΚΟΥΤΣΕΙΚΑ-ΔΗΜ.ΣΧ ΚΑΛΕΝΤΙΝΗΣ (1ΠΡΩΙ+1ΜΕΣΗΜΕΡΙ)	1					8		8	25,30	25,30	0%	25,30

29	ΑΝΩ ΠΕΤΡΑ-ΔΗΜ.ΣΧ. ΚΑΛΕΝΤΙΝΗΣ (1 ΜΑΘΗΤΗΣ ΣΕ ΤΜΗΜΑ ΕΝΤΑΞΗΣ) (1 ΠΡΩΙ+ 1 ΜΕΣΗΜΕΡΙ)	1			30	10			40	56,62	56,62	0%	56,62
30	ΠΑΛΑΙΟΧΩΡΑΚΙ-ΑΗ ΛΙΑΣ -ΔΗΜ.ΣΧ. ΑΝΩ ΠΕΤΡΑΣ (1 ΠΡΩΙ &1 ΜΕΣΗΜΕΡΙ)	2			2	3			5	26,20	34,18	0%	26,20
31	ΜΕΛΑΤΕΣ-ΓΥΜΝΑΣΙΟ + ΛΥΚΕΙΟ ΔΙΑΣΕΛΛΟΥ - ΜΕΛΑΤΕΣ-ΔΗΜ.ΣΧ. ΔΙΑΣΕΛΛΟΥ (ΠΡΩΙ+ΜΕΣΗΜΕΡΙ)	5			72				72	87,46	88,25	0%	87,46
32	ΜΕΓΚΛΑ-ΓΚΕΝΙΑ-ΓΡΕΒΙΑ - ΜΑΡΚΙΝΙΑΔΑΣ -ΓΥΜΝΑΣΙΟ + ΛΥΚΕΙΟ ΔΙΑΣΕΛΛΟΥ+ ΑΝΤΑΠΟΚΡ ΕΠΑ.Λ (1 ΠΡΩΙ+ 1 ΜΕΣΗΜΕΡΙ)	3			16	10			26	42,62	42,62	0%	42,62
33	ΖΥΓΟΣ-ΓΟΥΠΑΤΟ-ΔΗΜ.ΣΧ. +ΓΥΜΝ ΔΙΑΣΕΛΟΥ (ΠΡΩΙ) 13.30 μ.μ. ΓΥΜΝ+ΔΗΜ.ΣΧ.ΔΙΑΣΕΛΛΟΥ-ΖΥΓΟΣ- ΓΟΥΠΑΤΟ 16.00μ.μ. ΔΗΜ.ΣΧ+ΝΗΠΙΑΓ.ΔΙΑΣΕΛΟΥ- ΓΟΥΠΑΤΟ	4			19	6			25	48,95	44,96	0%	48,95
34	ΠΑΛΑΙΟ ΔΙΑΣΕΛΟ-ΛΕΙΒΑΔΑΚΙΑ- ΔΗΜ+ΓΥΜΝ+ΛΥΚ ΔΙΑΣΕΛΛΟΥ (ΠΡΩΙ) ΛΥΚ+ ΓΥΜΝ ΔΙΑΣΕΛΛΟΥ- ΛΕΙΒΑΔΑΚΙΑ-ΠΑΛΑΙΟ ΔΙΑΣΕΛΛΟ (ΜΕΣΗΜΕΡΙ) 16.00μ.μ.ΔΗΜ.ΣΧ. ΔΙΑΣΕΛΟΥ- ΛΕΙΒΑΔΑΚΙΑ	4				22		12	34	63,71	63,71	0%	63,71
35	ΚΛΕΙΔΙ- ΝΗΠΙΑΓ.+ΔΗΜ.ΣΧ.ΠΕΡΔΙΚΟΡΡΑΧΗΣ- ΑΓ.ΠΑΡΑΣΚΕΥΗ- ΔΗΜ.ΣΧ.ΠΕΡΔΙΚΟΡΡΑΧΗΣ -ΚΛΕΙΔΙ- ΝΗΠΙΑΓ+ΔΗΜ.ΣΧ. ΠΑΝΑΓΙΑΣ ΔΙΑΣΕΛΟΥ ( ΠΡΩΙ) ΝΗΠΙΑΓ.ΠΕΡΔΙΚΟΡΡΑΧΗΣ--ΚΛΕΙΔΙ (13.30μ.μ.) + 16.00μ.μ. ΔΗΜ.ΣΧ.ΠΕΡΔΙΚΟΡΡΑΧΗΣ- ΑΓ.ΠΑΡΑΣΚΕΥΗ-ΚΛΕΙΔΙ	7			19	9			28	52,29	43,30	0%	51,96
37	ΦΡΑΣΤΑ-ΑΓΝΑΝΤΑ-ΓΥΜΝΑΣΙΟ ΑΓΝΑΝΤΩΝ (1 ΠΡΩΙ &1 ΜΕΣΗΜΕΡΙ)	0									32,20	0%	0,00



38	ΚΑΤΑΡΡΑΚΤΗΣ- ΝΗΠΙΑΓ+ΔΗΜ.ΣΧΟΛΕΙΟ ΡΑΜΙΑΣ (1 ΠΡΩΙ+1 ΜΕΣΗΜΕΡΙ)	2			12	10			22	38,62	38,62	0%	38,62
39	ΓΕΡΟΒΡΥΣΗ-ΔΗΜ.ΣΧ. ΡΑΜΙΑΣ (1 ΠΡΩΙ+1 ΜΕΣΗΜΕΡΙ)	3				6			6	22,20	22,20	0%	22,20
40	ΓΟΥΡΙΑΝΑ-ΔΗΜΟΤΙΚΟ ΣΧ. ΡΑΜΙΑΣ (1 ΠΡΩΙ+1 ΜΕΣΗΜΕΡΙ)	1			18	4			22	37,96	37,96	0%	37,96
41	ΛΑΓΚΑΔΙΑ ΠΤΕΡΗΣ -ΔΗΜΟΤΙΚΟ ΡΑΜΙΑΣ (1 ΠΡΩΙ &1 ΜΕΣΗΜΕΡΙ)	2			13	10		5	28	46,28	46,28	0%	46,28
42	ΔΗΜ.ΣΧ. ΒΟΥΡΓΑΡΕΛΙΟΥ-ΚΕΝΤΡΟ ΥΓΕΙΑΣ-ΔΗΜ.ΣΧ. ΒΟΥΡΓΑΡΕΛΙΟΥ- ΠΑΠΟΥΛΙΑ-ΟΜΑΛΗ (ΜΟΝΟ ΑΠΟΓΕΥΜΑΤΙΝΗ)	5				8			8	16,65	13,32	0%	15,98
45	ΣΚΑΛΟΥΛΑ-ΣΤΑΣΗ ΣΠΑΝΟΥ(ΑΝΤΑΠΟΚΡΙΣΗ ΛΥΚΕΙΟ ΒΟΥΡΓΑΡΕΛΙΟΥ) (1ΠΡΩΙ+1ΜΕΣΗΜΕΡΙ)	1			8		2		10	25,98	25,98	0%	25,98
46	ΠΟΤΑΜΙΑ-ΣΤΑΣΗ ΣΠΑΝΟΥ (ΑΝΤΑΠΟΚΡ. ΓΙΑ ΓΥΜΝ+ΛΥΚ ΒΟΥΡΓΑΡΕΛΙΟΥ) (1ΠΡΩΙ+1ΜΕΣΗΜΕΡΙ)	2			2			14	16	36,18	36,18	0%	36,18
53	ΑΕΤΟΣ ΤΡΙΚΑΛΩΝ- ΔΗΜ.ΣΧ.ΑΘΑΜΑΝΙΟΥ (1 ΠΡΩΙ+1ΜΕΣΗΜΕΡΙ)	2			16			30	46	71,48	71,48	0%	71,48
55	ΤΑΞΙΑΡΧΕΣ-ΔΗΜ ΣΧ.-ΤΑΞΙΑΡΧΕΣ- ΝΗΠΙΑΓ ΠΕΤΑ-ΞΥΛΟΓΚΡΕΜΙ- ΔΗΜ.ΣΧ.ΠΕΤΑ (ΠΡΩΙ) (13.00μ.μ.) = ΝΗΠΙΑΓ.ΠΕΤΑ- ΤΑΞΙΑΡΧΕΣ ( 15.00μ.μ.) = ΔΗΜ.ΣΧ. ΠΕΤΑ- ΞΥΛΟΓΚΡΕΜΙ-ΔΗΜ.ΣΧ. ΠΕΤΑ- ΤΑΞΙΑΡΧΕΣ (16.00μ.μ.) = ΝΗΠΙΑΓ.ΠΕΤΑ- ΤΑΞΙΑΡΧΕΣ	9			18				18	49,07	41,62	0%	49,07
56	ΚΥΡΑΤΣΑ(ΑΓ.ΔΗΜΗΤΡΙΟΣ)- ΓΥΜΝΑΣΙΟ ΠΕΤΑ (2 ΜΑΘΗΤΗΣ ΕΙΔ. ΚΑΤΗΓΟΡΙΑΣ) (1 ΠΡΩΙ+1 ΜΕΣΗΜΕΡΙ)	2			10	2			12	27,76	27,76	0%	27,76
57	ΚΑΤΣΙΜΗΤΡΟΥ-ΓΥΜΝΑΣΙΟ ΠΕΤΑ (1 ΜΑΘΗΤΗΣ ΕΙΔ. ΚΑΤΗΓΟΡΙΑΣ) (1 ΠΡΩΙ+1 ΜΕΣΗΜΕΡΙ)	1	8		10	2			20	36,18	36,18	0%	36,18
58	ΝΕΟΧΩΡΑΚΙ-ΔΗΜ.ΣΧ ΑΜΦΙΘΕΑΣ - ΝΕΟΧΩΡΑΚΙ-ΝΗΠΙΑΓ+ΔΗΜ.ΣΧ ΑΜΦΙΘΕΑΣ (1 ΠΡΩΙ+1 ΜΕΣΗΜΕΡΙ )	6			12				12	27,52	27,52	0%	27,52

59	ΜΕΓΑΡΧΗ-ΔΗΜ.ΣΧ.ΜΕΓΑΡΧΗΣ-ΜΕΓΑΡΧΗ-ΝΗΠΙΑΓ ΑΜΦΙΘΕΑΣ (1ΠΡΩΙ+ 1 ΜΕΣΗΜΕΡΙ)	4			10	2			12	27,76	27,76	0%	27,76
60	ΝΗΠΙΑΓ+ΔΗΜΟΤΙΚΟ ΚΟΜΠΟΤΙΟΥ - ΦΩΤΕΙΝΟ (ΜΟΝΟ ΕΠΙΣΤΡΟΦΗ)	4	1		5	2			7	16,21	16,21	0%	16,21
61	ΒΕΡΡΑΧΙΑ -ΔΗΜ.ΣΧ. ΚΟΜΠΟΤΙΟΥ ( ΠΡΩΙ+ ΜΕΣΗΜΕΡΙ 13.15) ΔΗΜ.ΣΧ. ΚΟΜΠΟΤΙΟΥ-ΑΓ.ΝΙΚΟΛΑΟΣ -ΣΕΛΛΑΔΕΣ(15.00)	7	3		10				13	36,97	36,97	0%	36,97
62	ΖΟΥΤΟΥ-ΔΗΜΟΤΙΚΟ ΣΧ ΚΟΜΠΟΤΙΟΥ -ΓΙΑΝΣΑΡΣΕΣ -ΔΗΜ ΚΟΜΠΟΤΙΟΥ (1 ΠΡΩΙ + 1 ΜΕΣΗΜΕΡΙ) ) + 1ΕΠΙΠΛΕΟΝ ΕΠΙΣΤΡΟΦΗ ΔΗΜ.ΣΧ. ΚΟΜΠΟΤΙΟΥ-ΦΩΤΕΙΝΟ(15.00μ.μ.)	5	3		29	2			34	58,17	50,17	0%	58,17
68	ΠΕΡΑΝΘΗ-ΓΥΜΝ+ΛΥΚΕΙΟ ΚΟΜΠΟΤΙΟΥ (1 ΠΡΩΙ+ 1 ΜΕΣΗΜΕΡΙ)	2			12				12	27,52	27,52	0%	27,52
69	2ο ΧΙΛ ΑΡΤΑΣ-ΑΓΡΙΝΙΟΥ-6οΔΗΜΟΤΙΚΟ ΣΧΟΛΕΙΟ ΑΡΤΑΣ (1ΠΡΩΙ+1ΜΕΣΗΜΕΡΙ)	4	1		3				4	19,76	19,76	0%	19,76
70	ΚΑΛΑΜΙΑ-ΓΛΥΚΟΡΙΖΟ-ΖΑΛΟΚΩΣΤΑ 29-11ο ΝΗΠΙΑΓΩΓΕΙΟ (1 ΠΡΩΙ+1 ΜΕΣΗΜΕΡΙ)	4	14		20				34	52,62	52,62	0%	52,62
71	ΚΑΤΩ ΠΑΝΑΓΙΑ-7ο ΔΗΜ.ΣΧΟΛΕΙΟ ΑΡΤΑΣ (1ΠΡΩΙ+1ΜΕΣΗΜΕΡΙ)	1	5						5	21,64	21,64	0%	21,64
72	ΓΛΥΚΟΡΙΖΟ-9ο ΔΗΜ.ΣΧ. ΑΡΤΑΣ (1 ΠΡΩΙ+1 ΜΕΣΗΜΕΡΙ)	3	4	2					6	23,08	23,08	0%	23,08
74	ΕΛΕΟΥΣΑ (ΚΡΟΡ FRUIT)-ΚΩΣΤΑΚΙΟΙ(ΠΟΡΤΑΪΤΙΣΣΑ)-Γ.ΜΠΑΚΟΛΑ 16-1ο ΕΙΔ.ΓΥΜΝ-ΛΥΚΕΙΟ ΑΡΤΑΣ (1 ΠΡΩΙ+1ΜΕΣΗΜΕΡΙ) (3 ΜΑΘΗΤΕΣ ΕΙΔ.ΚΑΤΗΓΟΡΙΑΣ)	3	8	2	12				22	39,96	49,50	0%	39,96

75	ΚΟΜΒΟΣ ΑΓ.ΔΗΜΗΤΡΙΟΥ ΠΕΤΑ-ΔΗΜ.ΣΧ.ΠΕΤΑ-ΑΓ.ΔΗΜΗΤΡΙΟΣ ΠΕΤΑ(ΚΥΡΑΤΣΑ)-ΕΝ.Ε.Ε.ΓΥ.Λ. ΑΡΤΑΣ (ΠΡΩΙ) (2 ΜΑΘΗΤΕΣ ΕΙΔ. ΚΑΤΗΓΟΡΙΑΣ) ΕΝ.Ε.Ε.ΓΥ.Λ. ΑΡΤΑΣ-ΑΓ.ΔΗΜΗΤΡΙΟΣ ΠΕΤΑ (13.15μ.μ.) ΔΗΜ.ΣΧ.ΠΕΤΑ- ΚΟΜΒΟΣ ΑΓ.ΔΗΜΗΤΡΙΟΥ ΠΕΤΑ (15.00μ.μ.)	3			21				21	44,30	39,63	0%	44,30
76	ΑΡΙΑ ΤΕΤΡΑΚΩΜΟΥ-ΚΛΕΙΣΤΟ-ΓΡΑΜΜΕΝΙΤΣΑ-1ο ΕΝ.Ε.Ε.ΓΥ.Λ. ΑΡΤΑΣ (1ΠΡΩΙ+1ΜΕΣΗΜΕΡΙ)	3	4		90	34	8		136	157,84	133,42	0%	157,84
77	ΜΠΟΥΣΗ-ΔΗΜ.ΣΧ.ΑΓ.ΔΗΜΗΤΡΙΟΥ ΠΕΤΑ-ΚΟΥΡΤΕΣ-ΔΗΜ.ΣΧ. ΑΓ.ΔΗΜΗΤΡΙΟΥ ΠΕΤΑ (ΠΡΩΙ) ΔΗΜ.ΣΧ.ΑΓ.ΔΗΜΗΤΡΙΟΥ ΠΕΤΑ-ΚΟΥΡΤΕΣ (13.15μ.μ.) ΔΗΜ.ΣΧ.ΑΓ.ΔΗΜΗΤΡΙΟΥ ΠΕΤΑ-ΜΠΟΥΣΗ (15.00μ.μ.)	3			10				10	33,30	31,52	0%	33,30
79	ΣΙΑΜΕΤΕΪΚΑ-ΑΜΜΟΤΟΠΟΣ-ΝΗΠ+ΔΗΜ.ΣΧ ΑΜΜΟΤΟΠΟΥ-ΑΓ.ΠΑΡΑΣΚΕΥΗ-ΔΗΜ.ΣΧ. ΑΜΜΟΤΟΠΟΥ-ΑΓ.ΠΑΡΑΣΚΕΥΗ-ΔΗΜ.ΣΧ. ΑΜΜΟΤΟΠΟΥ (ΠΡΩΙ) ΔΗΜ.ΣΧ.ΑΜΜΟΤΟΠΟΥ-ΑΜΜΟΤΟΠΟΣ ΑΓ.ΠΑΡΑΣΚΕΥΗ-ΔΗΜ.ΣΧ ΑΜΜΟΤΟΠΟΥ-ΑΓ. ΠΑΡΑΣΚΕΥΗ-ΣΙΑΜΕΤΕΪΚΑ-ΔΗΜ.ΣΧ. ΑΜΜΟΤΟΠΟΥ ΚΙΑΦΑ (16.00 μ.μ.)	15			17	1,5			18,5	34,19	32,69	0%	34,19
80	ΚΙΑΦΑ-ΑΜΜΟΤΟΠΟΣ--ΔΗΜ.ΣΧ ΑΜΜΟΤΟΠΟΥ-ΑΜΜΟΤΟΠΟΣ-ΝΗΠΙΑΓ+ΔΗΜ.ΣΧ.ΑΜΜΟΤΟΠΟΥ-ΛΕΤΤΑ-ΝΗΠΙΑΓ+ΔΗΜ.ΣΧ.ΑΜΜΟΤΟΠΟΣ-(ΠΡΩΙ ) ΔΗΜ.ΣΧ.ΑΜΜΟΤΟΠΟΥ-ΛΕΤΤΑ-ΔΗΜ.ΣΧ.ΑΜΜΟΤΟΠΟΥ-ΑΓ.ΠΑΡΑΣΚΕΥΗ (13.00μ.μ.) ΝΗΠΙΑΓ. ΑΜΜΟΤΟΠΟΥ-ΑΜΜΟΤΟΠΟΣ-ΛΕΤΤΑ (16.00μ.μ.)	13			10	1,7			11,7	35,19	37,49	0%	35,19

81	ΑΝΩΓΕΙΑΤΑ-ΠΑΝΤΑΝΑΣΣΑ- ΝΗΠΙΑΓ+ΔΗΜΟΤΙΚΟ ΚΑΜΠΗΣ (1 ΠΡΩΙ + 1 ΜΕΣΗΜΕΡΙ) + 16.00 ΝΗΠΙΑΓ.ΚΑΜΠΗΣ-ΑΝΩΓΕΙΑΤΑ	6			30				30	53,27	44,28	0%	53,13
82	ΑΜΠΕΛΙΑ-ΝΗΠΙΑΓ.ΧΑΝΟΠΟΥΛΟ (1 ΠΡΩΙ+1 ΜΕΣΗΜΕΡΙ) + ΝΗΠΙΑΓ.ΧΑΝΟΠΟΥΛΟ -ΑΜΠΕΛΙΑ (16.00μ.μ.)	4	3		6				9	32,97	32,97	0%	32,97
83	ΟΡΙΑ ΣΚΟΥΠΑΣ ΔΑΦΝΩΤΗΣ- ΡΟΔΑΥΓΗ ΣΤΑΣΗ ΛΕΩΦΟΡΕΙΟΥ(ΑΝΤΑΠ ΓΙΑ ΓΥΜΝ ΓΡΑΜΜΕΝΙΤΣΑΣ)-ΠΙΣΤΙΑΝΑ- ΠΛΑΤΑΝΙΑ-ΔΗΜ.ΣΧ.ΡΟΔΑΥΓΗΣ (1 ΠΡΩΙ+1 ΜΕΣΗΜΕΡΙ)	5			24	14			38	55,06	55,06	0%	55,06
84	ΡΟΥΜΑΝΙΑ-(ΣΤΑΣΗ ΛΕΩΦΟΡΕΙΟΥ ΑΝΤΑΠΟΚΡΙΣΗ ΓΙΑ ΓΥΜΝ ΓΡΑΜΜΕΝ+ ΛΥΚΕΙΟ ΑΡΤΑΣ) - ΤΟΥΡΛΑ-ΔΗΜ.ΣΧ.ΚΟΡΦΟΒΟΥΝΙΟΥ (ΜΑΘΗΤΗΣ ΕΙΔ. ΚΑΤΗΓΟΡΙΑΣ) (ΠΡΩΙ) ΣΤΑΣΗ ΛΕΩΦΟΡΕΙΟΥ -ΡΟΥΜΑΝΙΑ (ΜΕΣΗΜΕΡΙ)	3			11				11	26,52	47,29	0%	26,52
85	ΚΟΡΦΟΒΟΥΝΙ - ΓΡΑΜΜΕΝΙΤΣΑ-3ο ΛΥΚΕΙΟ ΑΡΤΑΣ (1 ΠΡΩΙ &1 ΜΕΣΗΜΕΡΙ) (2 ΜΑΘΗΤΗΣ ΕΙΔΙΚΗΣ ΚΑΤΗΓΟΡΙΑΣ )	2	8		17	3			28	45,62	45,62	0%	45,62
86	ΝΗΠΙΑΓ. ΚΟΡΦΟΒΟΥΝΙΟΥ-ΕΛΑΤΟΣ- (13.00μ.μ.) - ΝΗΠΙΑΓ+ΔΗΜ.ΣΧ ΚΟΡΦΟΒΟΥΝΙΟΥ-ΕΛΑΤΟΣ-ΜΕΓΕΙΚΑ- ΓΗΠΕΔΟ-(13.30μ.μ.) (ΜΟΝΟ ΕΠΙΣΤΡΟΦΗ)	8			9,5	4,5			14	22,26	27,58	0%	22,26
87	ΚΟΡΦΟΒΟΥΝΙ -ΝΗΠΙΑΓ. ΓΡΑΜΜΕΝΙΤΣΑΣ (1 ΠΡΩΙ+1 ΜΕΣΗΜΕΡΙ)	2	2		12				14	29,98	29,98	0%	29,98
90	ΒΡΥΣΟΥΛΕΣ-ΔΗΜ.ΣΧ ΓΡΑΜΜΕΝΙΤΣΑΣ (ΠΡΩΙ) + ΔΗΜ.ΣΧ ΓΡΑΜΜΕΝΙΤΣΑΣ- ΙΜΑΡΕΤ- ΒΡΥΣΟΥΛΕΣ (15.00μ.μ.)	3			11				11	26,53	31,52	0%	26,53
91	ΣΤΡΕΜΜΑΤΑ-ΓΥΜΝ ΓΡΑΜΜΕΝΙΤΣΑΣ (1 ΜΑΘΗΤΗΣ ΕΙΔ.ΚΑΤΗΓΟΡΙΑΣ) (1 ΠΡΩΙ+1 ΜΕΣΗΜΕΡΙ)										18,54	0%	0,00

92	ΔΗΜ.ΣΧ ΓΡΑΜΜΕΝΙΤΣΑΣ-ΓΡΑΜΜΕΝΙΤΣΑ(13.15μ.μ.) ΔΗΜ.ΣΧ ΓΡΑΜΜΕΝΙΤΣΑΣ-ΓΡΑΜΜΕΝΙΤΣΑ (15.00μ.μ.) (ΜΑΘΗΤΕΣ Α' + Β ΤΑΞΗ)	8	6					6	22,86	22,86	0%	22,86
93	ΡΟΚΚΑ- ΔΗΜ.ΣΧ.ΧΑΛΚΙΑΔΩΝ (1 ΠΡΩΙ+ 1 ΜΕΣΗΜΕΡΙ) (1 ΜΑΘΗΤΗΣ ΑΠΟ ΤΑ ΡΟΚΚΑ ΣΕ ΤΜΗΜΑ ΕΝΤΑΞΗΣ)									23,54	0%	0,00
94	ΣΤΡΟΓΓΥΛΗ-ΝΗΠΙΑΓΩΓΕΙΟ+ΔΗΜΟΤΙΚΟ ΣΧΟΛΕΙΟ ΑΓ.ΣΠΥΡΙΔΩΝΑ-ΔΟΚΙΜΙΑ-ΔΗΜΟΤΙΚΟ ΣΧΟΛΕΙΟ ΑΓ.ΣΠΥΡΙΔΩΝΑ (1ΠΡΩΙ+1ΜΕΣΗΜΕΡΙ)	4			24			24	39,52	39,52	0%	39,52
95	ΓΕΦΥΡΑ ΑΡΤΑΣ-ΔΗΜ.ΣΧ.ΚΕΡΑΜΑΤΩΝ-ΚΟΛΟΜΟΔΙΑ-ΔΗΜ. ΣΧ ΚΕΡΑΜΑΤΩΝ-ΚΕΡΑΜΑΤΕΣ-ΚΩΣΤΑΚΙΟΙ(ΠΕΡΙΟΧΗ LIDL)-ΓΥΜΝΑΣΙΟ ΚΩΣΤΑΚΙΩΝ+ΔΗΜ.ΣΧ. +ΝΗΠ.ΚΩΣΤΑΚΙΩΝ -ΚΕΡΑΜΑΤΕΣ-ΓΥΜΝΑΣΙΟ ΚΩΣΤΑΚΙΩΝ-( ΠΡΩΙ) ΔΗΜ.ΣΧ.ΚΩΣΤΑΚΙΩΝ-LIDL-ΓΥΜΝ.ΚΩΣΤΑΚΙΩΝ-ΚΕΡΑΜΑΤΕΣ-ΓΥΜΝ ΚΩΣΤΑΚΙΩΝ-ΚΕΡΑΜΑΤΕΣ (ΜΕΣΗΜΕΡΙ) ΔΗΜ.ΣΧ.ΚΩΣΤΑΚΙΩΝ-ΠΕΡΙΟΧΗ LIDL (15.00μ.μ.) ΝΗΠΙΑΓ.ΚΩΣΤΑΚΙΩΝ-ΠΕΡΙΟΧΗ LIDL ΔΗΜΟΤ.ΣΧ ΚΕΡΑΜΑΤΩΝ-ΚΟΛΟΜΟΔΙΑ-ΓΕΦΥΡΑ ΑΡΤΑΣ 16.00μ.μ.	11	10		40			50	83,24	71,05	0%	83,24
96	ΚΕΡΑΜΑΤΕΣ-ΝΗΠΙΑΓΩΓΕΙΟ ΚΑΛΟΒΑΤΟΥ (1 ΠΡΩΙ + 1 ΜΕΣΗΜΕΡΙ)									29,52	0%	0,00
101	ΨΑΘΟΤΟΠΙ-ΔΗΜΟΤ.ΣΧ ΓΑΒΡΙΑΣ (1ΠΡΩΙ+1ΜΕΣΗΜΕΡΙ)	3			6			6	21,54	18,09	16%	18,09
102	ΨΑΘΟΤΟΠΙ-ΝΗΠΙΑΓ.ΓΑΒΡΙΑΣ (1 ΠΡΩΙ+1ΜΕΣΗΜΕΡΙ)	1			6			6	21,54	24,8	16%	18,09
104	ΡΑΧΗ -ΔΗΜ.ΣΧΟΛΕΙΟ ΑΝΕΖΑΣ (ΠΡΩΙΝΗ ΖΩΝΗ 7.00)	3			6			6	13,76	13,76	0%	13,76
106	ΑΛΚΙΒΙΑΔΟΥ 13-ΔΗΜ.ΣΧ.ΕΛΕΟΥΣΑΣ (1 ΠΡΩΙ+1ΜΕΣΗΜΕΡΙ)									26,86	0%	0,00
108	ΣΥΚΙΕΣ-ΜΟΥΣΙΚΟ ΣΧΟΛΕΙΟ ΦΙΛΟΘΕΗΣ (1 ΠΡΩΙ &1 ΜΕΣΗΜΕΡΙ)	1	4		36			40	56,38	56,38	0%	56,38

111	ΣΚΟΥΠΑ-ΡΟΔΑΥΓΗ (ΑΝΤΑΠΟΚΡΙΣΗ ΓΙΑ ΜΟΥΣΙΚΟ) ( ΠΡΩΙ)	1			6		2	8	19,54	19,54	0%	19,54
112	ΓΡΑΜΜΕΝΙΤΣΑ(ΑΝΤΑΠΟΚΡΙΣΗ ΑΠΟ ΜΟΥΣΙΚΟ)-ΠΙΣΤΙΑΝΑ-ΡΟΔΑΥΓΗ- ΣΚΟΥΠΑ (ΜΟΝΟ ΕΠΙΣΤΡΟΦΗ)	4		20	6		2	28	39,52	39,52	0%	39,52
113	ΠΕΡΔΙΚΟΡΡΑΧΗ-ΦΩΤΕΙΝΟ- ΚΟΜΠΟΤΙ (ΑΝΤΑΠΟΚΡΙΣΗ ΓΙΑ ΜΟΥΣΙΚΟ ΣΧΟΛΕΙΟ ΦΙΛΟΘΕΗΣ) (1 ΠΡΩΙ &1 ΜΕΣΗΜΕΡΙ)	2		48				48	63,50	63,50	0%	63,50
114	ΛΟΥΤΡΟ ΑΜΦΙΛΟΧΙΑΣ-ΑΡΤΑ (ΑΝΤΑΠΟΚΡΙΣΗ ΓΙΑ ΜΟΥΣΙΚΟ) (1 ΠΡΩΙ+ 1 ΜΕΣΗΜΕΡΙ)	1		68				68	83,48	83,48	0%	83,48
115	ΛΟΥΤΡΟ-ΜΕΝΙΔΙ -ΚΟΜΠΟΤΙ (ΑΝΤΑΠΟΚΡΙΣΗ ΓΙΑ ΕΣΠΕΡΙΝΑ ΣΧΟΛΕΙΑ) (1 ΑΠΟΓ.+1ΒΡΑΔΙΝΗ)									61,50	0%	0,00
116	ΕΣΠΕΡΙΝΑ ΣΧΟΛΕΙΑ-ΠΕΤΑ (ΜΟΝΟ ΕΠΙΣΤΡΟΦΗ)	1		6				6	13,76	13,76	0%	13,76
117	ΕΣΠΕΡΙΝΑ ΣΧΟΛΕΙΑ-ΚΩΣΤΑΚΙΟΙ- ΡΑΧΗ (ΜΟΝΟ ΕΠΙΣΤΡΟΦΗ)	2	2	12				14	22,20	31,52	0%	22,20
118	ΑΝΩ ΠΕΤΡΑ-ΔΙΑΣΕΛΟ-ΕΣΠΕΡΙΝΑ ΣΧΟΛΕΙΑ ΑΡΤΑΣ (1ΕΠΕΡΙΝΗ &1 ΒΡΑΔΙΝΗ)	3		34	14			48	65,04	55,06	0%	65,04
										<b>3.519,46</b>		<b>3.366,51</b>

**ΚΟΙΝΟΠΡΑΞΙΑ ΤΑΞΙ ΑΡΤΑΣ**

Α/Α ΔΡΟΜΟΛΟΓΙΟΥ ΔΙΑΚΗΡΥΞΗΣ	ΤΟΠΟΣ ΠΑΡΑΛΑΒΗΣ - ΠΡΟΟΡΙΣΜΟΥ	ΣΥΝΟΛΟ ΜΕΤΑΦΟΡΩΜΕΝΩΝ ΜΑΦΤΩΝ	Έμφορτα χιλιόμετρα						ΣΥΝΟΛΟ	ΜΕΓΙΣΤΟ ΗΜΕΡΗΣΙΟ ΚΟΣΤΟΣ ΔΡΟΜΟΛΟΓΙΟΥ (€)	ΚΟΣΤΟΣ ΚΑΤΑΚΥΡΩΣΗΣ	ΕΚΠΤΩΣΗ	ΚΟΣΤΟΣ ΔΡΟΜΟΛΟΓΙΟΥ ΜΕ ΕΚΠΤΩΣΗ (€)
			Εντός πόλεως με μικρή κλίση (0-5%)	Εντός πόλεως με μεγάλη κλίση (>5%)	Εκτός πόλεως με μικρή κλίση (0-5%)	Εκτός πόλεως με μεγάλη κλίση (>5%)	Χωματόδρομος με μικρή κλίση (0-5%)	Χωματόδρομος με μεγάλη κλίση (>5%)					
1	ΧΡΥΣΟΠΗΓΗ-ΕΣΩΤΕΡΙΚΟΙ ΟΔΟΙ(ΚΟΥΤΕΛΙΔΑΙΩΝ 27- ΜΕΛΙΣΣΟΥΡΓΩΝ 79-ΙΑΣΙΟΥ)- Ε.Ε.Ε.Κ. ΓΛΥΚΟΡΙΖΟΥ (1 ΠΡΩΙ & 1 ΜΕΣΗΜΕΡΙ)	4	8		47	17		72	91,14	91,14	0%	91,14	

13	ΑΓ.ΔΗΜΗΤΡΙΟΣ ΠΕΤΑ-ΔΡΥΑΔΩΝ 4-ΘΕΜΙΣΤΟΚΛΕΟΥΣ 19-ΤΖΟΥΜΕΡΚΩΝ 129- 1ο ΕΙΔΙΚΟ ΝΗΠΙΑΓ+ΔΗΜ.ΣΧΟΛΕΙΟ ΕΛΕΟΥΣΑ (1 ΠΡΩΙ &1 ΜΕΣΗΜΕΡΙ)	4	8		10				18	35,30	35,30	0%	35,30
73	ΑΓ.ΓΕΩΡΓΙΟΥ 10 ΠΡΕΒΕΖΑ-1ο ΕΝ.Ε.Ε.Γ.Υ.-Λ ΑΡΤΑΣ (1 ΠΡΩΙ+1 ΜΕΣΗΜΕΡΙ)	1	16		96				112	130,98	130,98	0%	130,98
88	ΓΡΙΜΠΟΒΟ-ΔΗΜ. ΣΧ ΓΡΑΜΜΕΝΙΤΣΑ -ΓΡΙΜΠΟΒΟ-ΔΗΜ. ΣΧ ΓΡΑΜΜΕΝΙΤΣΑ -ΓΡΙΜΠΟΒΟ - ΝΗΠΙΑΓ. ΓΡΑΜΜΕΝΙΤΣΑΣ (1 ΠΡΩΙ +1 ΜΕΣΗΜΕΡΙ)	9			40				40	55,50	51,29	0%	55,50
89	ΖΟΥΡΝΑ-ΔΗΜ ΣΧ ΓΡΑΜΜΕΝΙΤΣΑΣ-ΒΛΑΧΕΡΝΑ-ΔΗΜ.ΣΧ. ΓΡΑΜΜΕΝΙΤΣΑΣ-ΒΛΑΧΕΡΝΑ-ΝΗΠΙΑΓ.ΓΡΑΜΜΕΝΙΤΣΑΣ ( ΠΡΩΙ Ι) ΝΗΠΙΑΓ. ΓΡΑΜΜΕΝΙΤΣΑΣ-ΒΛΑΧΕΡΝΑ ΔΗΜΟΤ.ΓΡΑΜΜΕΝΙΤΣΑΣ-ΒΛΑΧΕΡΝΑ (13.00μ.μ.) ΔΗΜ.ΣΧ. ΓΡΑΜΜΕΝΙΤΣΑΣ-ΖΟΥΡΝΑ - ΒΛΑΧΕΡΝΑ (15.00μ.μ.)	11			35		2		37	60,72	80,48	0%	60,72
97	ΠΛΗΣΙΟΙ-ΚΙΡΚΙΖΑΤΕΣ-ΝΗΠΙΑΓ. ΚΑΛΟΒΑΤΟΥ (1 ΠΡΩΙ+1ΑΠΟΓΕΥΜΑ)	4	2		6				8	23,98	23,98	0%	23,98
98	ΠΛΗΣΙΟΙ-ΛΙΑΝΟΒΑΤΑ-ΔΗΜ.ΣΧ.ΚΩΣΤΑΚΙΩΝ (1ΜΑΘΗΤΗΣ ΕΙΔ.ΚΑΤΗΓΟΡΙΑΣ)-ΒΑΛΤΟΣ -ΔΗΜ.ΣΧ.ΚΩΣΤΑΚΙΩΝ (ΠΡΩΙ) ΔΗΜ.ΣΧΣ ΚΩΣΤΑΚΙΩΝ-ΠΛΗΣΙΟΙ-ΔΗΜ.ΣΧ.ΚΩΣΤΑΚΙΩΝ-ΒΑΛΤΟΣ (13.15) ΔΗΜ.ΣΧ.ΚΩΣΤΑΚΙΩΝ-ΛΙΑΝΟΒΑΤΑ-ΤΣΑΓΚΑΡΑΚΗ (15.00)	4	4		12		2		18	42,63	41,63	0%	42,63
99	ΘΑΝΑΣΕΙΚΑ-ΝΗΠΙΑΓ + ΔΗΜ.ΣΧ.ΚΩΣΤΑΚΙΩΝ-ΤΣΑΓΚΑΡΑΚΗ-ΔΗΜ.ΣΧ.+ΝΗΠΙΑΓ.ΚΩΣΤΑΚΙΩΝ (ΠΡΩΙ) ΔΗΜ.ΣΧ. ΚΩΣΤΑΚΙΩΝ -ΘΑΝΑΣΕΙΚΑ (13.00) ΝΗΠΙΑΓ ΚΩΣΤΑΚΙΩΝ ΤΣΑΓΚΑΡΑΚΗ -ΘΑΝΑΣΕΙΚΑ (16.00)	6	4		11				15	39,19	39,19	0%	39,19

100	ΠΛΗΣΙΟΙ -ΔΗΜΟΤΙΚΟ ΣΧ ΚΙΡΚΙΖΑΤΩΝ -ΠΛΗΣΙΟΙ -ΔΗΜΟΤΙΚΟ ΣΧ ΚΙΡΚΙΖΑΤΩΝ (1ΠΡΩΙ+1ΜΕΣΗΜΕΡΙ)	8	4	6				10	26,42	26,42	0%	26,42
								ΣΥΝΟΛΟ		520,41		505,86

**ΤΟΥΡΙΣΤΙΚΟΣ ΜΕΤΑΦΟΡΙΚΟΣ ΣΥΝ/ΣΜΟΣ ΑΜΒΡΑΚΙΚΟΣ**

Α/Α ΔΡΟΜΟΛΟΓΙΟΥ ΔΙΑΚΗΡΥΞΗΣ	ΤΟΠΟΣ ΠΑΡΑΛΑΒΗΣ - ΠΡΟΟΡΙΣΜΟΥ	ΣΥΝΟΛΟ ΜΕΤΑΦΕΡΟΜΕΝΩΝ ΜΑΘΗΤΩΝ	Έμφορτα χιλιόμετρα						ΣΥΝΟΛΟ	ΜΕΓΙΣΤΟ ΗΜΕΡΗΣΙΟ ΚΟΣΤΟΣ ΔΡΟΜΟΛΟΓΙΟΥ (€)	ΚΟΣΤΟΣ ΚΑΤΑΚΥΡΩΣΗΣ	ΕΚΠΤΩΣΗ	ΚΟΣΤΟΣ ΔΡΟΜΟΛΟΓΙΟΥ ΜΕ ΕΚΠΤΩΣΗ (€)
			Έντος πόλεως με μικρή κλίση (0-5%)	Έντος πόλεως με μεγάλη κλίση (>5%)	Εκτός πόλεως με μικρή κλίση (0-5%)	Εκτός πόλεως με μεγάλη κλίση (>5%)	Χωματόδρομος με μικρή κλίση (0-5%)	Χωματόδρομος με μεγάλη κλίση (>5%)					
18	ΜΕΝΙΔΙ-1ο ΕΙΔ.ΔΗΜ.ΣΧ. ΕΛΕΟΥΣΑΣ(ΕΛΕΟΥΣΑ) (1 ΠΡΩΙ + 1 ΜΕΣΗΜΕΡΙ)	1	8		36			44	61,28	61,28	0%	61,28	
63	ΣΤΡΩΜΑΤΑ-ΦΛΩΡΙΑΔΑ (ΑΝΤΑΠΟΚΡΙΣΗ ΓΙΑ ΛΥΚΕΙΟ ΚΟΜΠΟΤΙΟΥ +ΕΠΑ.Λ) (1ΠΡΩΙ+1ΜΕΣΗΜΕΡΙ)	2					10	10	27,76	27,76	0%	27,76	
64	ΚΑΤΣΙΛΑΡΙ-ΧΡΥΣΟΠΗΓΗ-ΚΑΤΣΙΛΑΡΙ-ΧΡΥΣΟΠΗΓΗ (ΑΝΤΑΠΟΚΡ ΓΙΑ ΓΥΜΝ+ΛΥΚΕΙΟ ΚΟΜΠΟΤΙΟΥ+ΕΠΑ.Λ) (1ΠΡΩΙ+1ΜΕΣΗΜΕΡΙ) + ΜΠΑΛΑΜΠΑΝΑΪΚΑ-ΠΕΤΣΑΛΙΑ-ΧΡΥΣΟΠΗΓΗ(ΑΝΤΑΠΟΚΡΙΣΗ ΓΙΑ ΓΥΜΝ ΚΟΜΠΟΤΙΟΥ ) ΜΟΝΟ ΠΡΩΙ	10			53,5			53,5	76,76	63,50	0%	76,20	
65	ΘΕΡΙΑΚΗΣΙ-ΧΡΥΣΟΠΗΓΗ-ΘΕΡΙΑΚΗΣΙ ΧΡΥΣΟΠΗΓΗ (ΑΝΤΑΠΟΚΡ ΓΙΑ ΓΥΜΝΑΣΙΟ+ΛΥΚΕΙΟ ΚΟΜΠΟΤΙΟΥ+ΕΠΑ.Λ) (1 ΠΡΩΙ & 1 ΜΕΣΗΜΕΡΙ) + ΧΡΥΣΟΠΗΓΗ-ΠΕΤΣΑΛΙΑ-ΜΠΑΛΑΜΠΑΝΑΪΚΑ(ΑΝΤΑΠΟΚΡΙΣΗ ΑΠΟ ΓΥΜΝ ΚΟΜΠΟΤΙΟΥ ) ΜΟΝΟ ΜΕΣΗΜΕΡΙ	8			39			39	62,27	51,50	0%	61,80	
66	ΛΑΓΚΑΔΑ-ΜΕΧΡΙ ΣΥΚΟΥΛΑ(ΑΝΤΑΠΟΚΡΙΣΗ ΓΙΑ ΓΥΜΝΑΣΙΟ+ΛΥΚΕΙΟ ΚΟΜΠΟΤΙΟΥ) (1 ΠΡΩΙ & 1 ΜΕΣΗΜΕΡΙ)	3			16			16	31,52	31,52	0%	31,52	
67	ΚΑΣΤΡΙΩΤΙΣΣΑ-ΣΤΑΣΗ ΛΕΩΦΟΡΕΙΟΥ ΣΥΚΟΥΛΑ(ΑΝΤΑΠΟΚΡ.ΓΥΜΝ+ΛΥΚΕΙΟ ΚΟΜΠΟΤΙΟΥ) (1 ΠΡΩΙ & 1 ΜΕΣΗΜΕΡΙ)	4			10			10	25,54	25,54	0%	25,54	
								ΣΥΝΟΛΟ		261,10		284,10	



## ΚΑΤΣΑΝΟΣ ΝΙΚΟΔΗΜΟΣ

Α/Α ΔΡΟΜΟΛΟΓΙΟΥ ΔΙΑΚΗΡΥΞΗΣ	ΤΟΠΟΣ ΠΑΡΑΛΑΒΗΣ - ΠΡΟΟΡΙΣΜΟΥ	ΣΥΝΟΛΟ ΜΕΤΑΦΕΡΟΜΕΝΩΝ ΜΑΘΗΤΩΝ	Έμφορτα χιλιόμετρα						ΣΥΝΟΛΟ	ΜΕΓΙΣΤΟ ΗΜΕΡΗΣΙΟ ΚΟΣΤΟΣ ΔΡΟΜΟΛΟΓΙΟΥ (€)	ΚΟΣΤΟΣ ΚΑΤΑΚΥΡΩΣΗΣ	ΕΚΠΤΩΣΗ	ΚΟΣΤΟΣ ΔΡΟΜΟΛΟΓΙΟΥ ΜΕ ΕΚΠΤΩΣΗ (€)
			Εντός πόλεως με μικρή κλίση (0-5%)	Εντός πόλεως με μεγάλη κλίση (>5%)	Εκτός πόλεως με μικρή κλίση (0-5%)	Εκτός πόλεως με μεγάλη κλίση (>5%)	Χωματόδρομος με μικρή κλίση (0-5%)	Χωματόδρομος με μεγάλη κλίση (>5%)					
78	ΚΛΕΙΣΤΟ-ΠΕΡΙΟΧΗ ΓΥΜΝΑΣΙΟΥ ΠΕΤΑ-ΔΗΜ ΣΧ ΠΕΤΑ (ΠΡΩΙ+15.00μ.μ.)	3			18	2			20	35,74	46,81	1%	35,38
109	ΚΑΤΩ ΑΘΑΜΑΝΙΟ-ΚΛΕΙΣΤΟ-ΠΕΤΑ-ΞΥΛΟΓΚΡΕΜΙ-ΠΕΤΑ(ΑΝΤΑΠΟΚΡΙΣΗ ΓΙΑ ΜΟΥΣΙΚΟ ΣΧΟΛΕΙΟ ΣΤΗ ΦΙΛΟΘΕΗ) (ΠΡΩΙ) (ΑΝΤΑΠΟΚΡΙΣΗ ΑΠΟ ΜΟΥΣΙΚΟ) ΠΕΤΑ ΞΥΛΟΓΚΡΕΜΙ-ΠΕΤΑ-ΚΛΕΙΣΤΟ-ΚΑΤΩ ΑΘΑΜΑΝΙΟ- (ΜΕΣΗΜΕΡΙ)	3			74				74	89,46	88,57	1%	88,57
									ΣΥΝΟΛΟ		135,38		123,95

## ΑΛΕΞΑΝΔΡΟΣ ΒΕΡΓΟΣ

Α/Α ΔΡΟΜΟΛΟΓΙΟΥ ΔΙΑΚΗΡΥΞΗΣ	ΤΟΠΟΣ ΠΑΡΑΛΑΒΗΣ - ΠΡΟΟΡΙΣΜΟΥ	ΣΥΝΟΛΟ ΜΕΤΑΦΕΡΟΜΕΝΩΝ ΜΑΘΗΤΩΝ	Έμφορτα χιλιόμετρα						ΣΥΝΟΛΟ	ΜΕΓΙΣΤΟ ΗΜΕΡΗΣΙΟ ΚΟΣΤΟΣ ΔΡΟΜΟΛΟΓΙΟΥ (€)	ΚΟΣΤΟΣ ΚΑΤΑΚΥΡΩΣΗΣ	ΕΚΠΤΩΣΗ	ΚΟΣΤΟΣ ΔΡΟΜΟΛΟΓΙΟΥ ΜΕ ΕΚΠΤΩΣΗ (€)
			Εντός πόλεως με μικρή κλίση (0-5%)	Εντός πόλεως με μεγάλη κλίση (>5%)	Εκτός πόλεως με μικρή κλίση (0-5%)	Εκτός πόλεως με μεγάλη κλίση (>5%)	Χωματόδρομος με μικρή κλίση (0-5%)	Χωματόδρομος με μεγάλη κλίση (>5%)					
14	ΔΟΜΗ ΠΡΟΣΦΥΓΩΝ-ΦΙΛΙΠΠΙΑΔΑ-1ο ΕΙΔΙΚΟ ΝΗΠΙΑΓ+1ο ΕΙΔΙΚΟ ΔΗΜ.ΣΧΟΛΕΙΟ ΑΡΤΑΣ (ΕΛΕΟΥΣΑ) (1 ΠΡΩΙ & 1 ΜΕΣΗΜΕΡΙ)	4	6		32				38	54,84	49,40	0%	54,84
									ΣΥΝΟΛΟ		49,40		54,84

## ΚΟΛΙΟΚΙΤΣΟΣ ΙΩΑΝΝΗΣ

Α/Α ΔΡΟΜΟΛΟΓΙΟΥ ΔΙΑΚΗΡΥΞΗΣ	ΤΟΠΟΣ ΠΑΡΑΛΑΒΗΣ - ΠΡΟΟΡΙΣΜΟΥ	ΣΥΝΟΛΟ ΜΕΤΑΦΕΡΟΜΕΝΩΝ ΜΑΘΗΤΩΝ	Έμφορτα χιλιόμετρα						ΣΥΝΟΛΟ	ΜΕΓΙΣΤΟ ΗΜΕΡΗΣΙΟ ΚΟΣΤΟΣ ΔΡΟΜΟΛΟΓΙΟΥ	ΚΟΣΤΟΣ ΚΑΤΑΚΥΡΩΣΗΣ	ΕΚΠΤΩΣΗ	ΚΟΣΤΟΣ ΔΡΟΜΟΛΟΓΙΟΥ ΜΕ ΕΚΠΤΩΣΗ(€)
			Εντός πόλεως με μικρή κλίση (0-5%)	Εντός πόλεως με μεγάλη κλίση (>5%)	Εκτός πόλεως με μικρή κλίση (0-5%)	Εκτός πόλεως με μεγάλη κλίση (>5%)	Χωματόδρομος με μικρή κλίση (0-5%)	Χωματόδρομος με μεγάλη κλίση (>5%)					
11	ΦΙΛΙΠΠΙΑΔΑ-ΕΕΕΚ ΓΛΥΚΟΡΙΖΟΥ (1 ΠΡΩΙ & 1 ΜΕΣΗΜΕΡΙ)	4	8		28				36	53,28	33,03	38%	33,03
110	ΑΓ.ΓΕΩΡΓΙΟΣ ΦΙΛΙΠΠΙΑΔΑ (ΑΝΤΑΠΟΚΡΙΣΗ ΓΙΑ ΜΟΥΣΙΚΟ ΣΧΟΛΕΙΟ ΦΙΛΟΘΕΗΣ) (1 ΠΡΩΙ & 1 ΜΕΣΗΜΕΡΙ)	1	4		20				24	40,40	39,59	2%	39,59
								ΣΥΝΟΛΟ			72,62		72,63

## ΠΑΝΤΟΥΛΑΣ ΓΕΩΡΓΙΟΣ

Α/Α ΔΡΟΜΟΛΟΓΙΟΥ ΔΙΑΚΗΡΥΞΗΣ	ΤΟΠΟΣ ΠΑΡΑΛΑΒΗΣ - ΠΡΟΟΡΙΣΜΟΥ	ΣΥΝΟΛΟ ΜΕΤΑΦΕΡΟΜΕΝΩΝ ΜΑΘΗΤΩΝ	Έμφορτα χιλιόμετρα						ΣΥΝΟΛΟ	ΜΕΓΙΣΤΟ ΗΜΕΡΗΣΙΟ ΚΟΣΤΟΣ ΔΡΟΜΟΛΟΓΙΟΥ (€)	ΚΟΣΤΟΣ ΚΑΤΑΚΥΡΩΣΗΣ	ΕΚΠΤΩΣΗ	ΚΟΣΤΟΣ ΔΡΟΜΟΛΟΓΙΟΥ ΜΕ ΕΚΠΤΩΣΗ(€)
			Εντός πόλεως με μικρή κλίση (0-5%)	Εντός πόλεως με μεγάλη κλίση (>5%)	Εκτός πόλεως με μικρή κλίση (0-5%)	Εκτός πόλεως με μεγάλη κλίση (>5%)	Χωματόδρομος με μικρή κλίση (0-5%)	Χωματόδρομος με μεγάλη κλίση (>5%)					
107	ΕΡΓΑΤΙΚΕΣ ΚΑΤΟΙΚΙΕΣ ΘΕΣΠΡΩΤΙΚΟΥ-ΡΙΖΟΒΟΥΝΙ-ΦΙΛΙΠΠΙΑΔΑ (ΑΝΤΑΠΟΚΡΙΣΗ ΓΙΑ ΕΠΑ.Λ ΑΡΤΑΣ) (1ΠΡΩΙ+1ΜΕΣΗΜΕΡΙ)	2			38				38	53,50	30,69	38%	33,17
								ΣΥΝΟΛΟ			30,69		33,17

## ΧΟΥΛΙΑΡΑΣ ΚΩΝ-ΝΟΣ

Α/Α ΔΡΟΜΟΛΟΓΙΟΥ ΔΙΑΚΗΡΥΞΗΣ	ΤΟΠΟΣ ΠΑΡΑΛΑΒΗΣ - ΠΡΟΟΡΙΣΜΟΥ	ΣΥΝΟΛΟ ΜΕΤΑΦΕΡΟΜΕΝΩΝ ΜΑΘΗΤΩΝ	Έμφορτα χιλιόμετρα						ΣΥΝΟΛΟ	ΜΕΓΙΣΤΟ ΗΜΕΡΗΣΙΟ ΚΟΣΤΟΣ ΔΡΟΜΟΛΟΓΙΟΥ	ΚΟΣΤΟΣ ΚΑΤΑΚΥΡΩΣΗΣ	ΕΚΠΤΩΣΗ	ΚΟΣΤΟΣ ΔΡΟΜΟΛΟΓΙΟΥ ΜΕ ΕΚΠΤΩΣΗ(€)
			Εντός πόλεως με μικρή κλίση (0-5%)	Εντός πόλεως με μεγάλη κλίση (>5%)	Εκτός πόλεως με μικρή κλίση (0-5%)	Εκτός πόλεως με μεγάλη κλίση (>5%)	Χωματόδρομος με μικρή κλίση (0-5%)	Χωματόδρομος με μεγάλη κλίση (>5%)					
103	ΚΟΡΩΝΗΣΙΑ-ΔΗΜΟΤΙΚΟ ΣΧ ΑΝΕΖΑΣ ( 1 ΜΑΘΗΤΗΣ ΕΙΔ. ΚΑΤΗΓ) (1ΠΡΩΙ+ 1 ΜΕΣΗΜΕΡΙ) + 16.00μ.μ. ΔΗΜΟΤΙΚΟ ΣΧ ΑΝΕΖΑΣ - ΚΟΡΩΝΗΣΙΑ	2			54				54	77,25	61,02	21%	61,03
								ΣΥΝΟΛΟ			61,02		61,03

## ΔΗΜΟΓΙΑΝΝΗΣ ΠΕΤΡΟΣ

Α/Α ΔΡΟΜΟΛΟΓΙΟΥ ΔΙΑΚΗΡΥΞΗΣ	ΤΟΠΟΣ ΠΑΡΑΛΑΒΗΣ - ΠΡΟΟΡΙΣΜΟΥ	ΣΥΝΟΛΟ ΜΕΤΑΦΕΡΟΜΕΝΩΝ ΜΑΦΗΤΩΝ	Έμφорта χιλιόμετρα						ΣΥΝΟΛΟ	ΜΕΓΙΣΤΟ ΗΜΕΡΗΣΙΟ ΚΟΣΤΟΣ ΔΡΟΜΟΛΟΓΙΟΥ (€)	ΚΟΣΤΟΣ ΚΑΤΑΚΥΡΩΣΗΣ	ΕΚΠΤΩΣΗ	ΚΟΣΤΟΣ ΔΡΟΜΟΛΟΓΙΟΥ ΜΕ ΕΚΠΤΩΣΗ(€)
			Εντός πόλεως με μικρή κλίση (0-5%)	Εντός πόλεως με μεγάλη κλίση (>5%)	Εκτός πόλεως με μικρή κλίση (0-5%)	Εκτός πόλεως με μεγάλη κλίση (>5%)	Χωματόδρομος με μικρή κλίση (0-5%)	Χωματόδρομος με μεγάλη κλίση (>5%)					
4	ΠΕΤΡΑ-ΦΙΛΟΘΕΗ-1ο ΕΙΔ.ΝΗΠΙΓ+ΔΗΜ.ΣΧ. ΕΛΕΟΥΣΑ-ΚΩΣΤΑΚΙΟΙ(ΕΛΕΥΘ.ΒΕΝΙΖΕΛΟΥ 2)-Ε.Ε.Ε.Κ. ΓΛΥΚΟΡΙΖΟΥ (1 ΠΡΩΙ & 1 ΜΕΣΗΜΕΡΙ)	3	8		50			58	75,26	56,13	16%	63,22	
							ΣΥΝΟΛΟ			56,13		63,22	

## ΤΜΗΜΑ 5

ΔΡΟΜΟΛΟΓΙΑ ΜΕΤΑΦΟΡΑΣ ΜΑΘΗΤΩΝ Α/ΘΜΙΑΣ ΚΑΙ Β/ΘΜΙΑΣ ΕΚΠΑΙΔΕΥΣΗΣ ΠΟΥ ΤΙΜΟΛΟΓΟΥΝΤΑΙ ΜΕ ΠΡΟΣΦΟΡΟΤΕΡΟ ΜΕΤΑΦΟΡΙΚΟ ΜΕΣΟ (ΜΕΓΑΛΟ-ΜΙΚΡΟ ΛΕΩΦΟΡΕΙΟ) ΔΗΜΟΥ ΑΡΤΑΙΩΝ ΚΑΙ ΝΙΚΟΛΑΟΥ ΣΚΟΥΦΑ (ΥΠΕΡΑΣΤΙΚΗ ΚΑΙ ΑΣΤΙΚΗ ΠΕΡΙΟΧΗ)

ΤΙΜΗ ΚΑΥΣΙΜΟΥ ΠΟΥ ΧΡΗΣΙΜΟΠΟΙΗΘΗΚΕ ΓΙΑ ΤΟΝ ΥΠΟΛΟΓΙΣΜΟ ΤΟΥ ΜΕΓΙΣΤΟΥ ΗΜΕΡΗΣΙΟΥ ΚΟΣΤΟΥΣ ΔΡΟΜΟΛΟΓΙΟΥ = 2,022 € / ΛΙΤΡΟ

Α/Α ΔΡΟΜΟΛΟΓΙΟΥ ΔΙΑΚΗΡΥΞΗΣ	ΤΟΠΟΣ ΠΑΡΑΛΑΒΗΣ	ΤΟΠΟΣ ΠΡΟΟΡΙΣΜΟΥ ΣΧΟΛΕΙΟΥ	ΣΥΝΟΛΟ ΜΕΤΑΦΟΡΩΝ ΜΑΘΗΤΩΝ	ΕΙΔΟΣ ΜΕΤΑΦΟΡΙΚΩΝ ΜΕΣΩΝ ΤΗΣ ΠΡΟΣΦΟΡΑΣ	Εμφορτα χιλιόμετρα						ΣΥΝΟΛΟ	ΔΑΔΡΟΜΟΛΟΓΙΟ ΜΟΝΟ ή ΜΕ ΕΠΙΣΤΡΟΦΗ	ΜΕΓΙΣΤΟ ΗΜΕΡΗΣΙΟ ΚΟΣΤΟΣ ΔΡΟΜΟΛΟΓΙΟΥ ΒΑΣΕΙ ΠΡΟΫΠΟΛΟΓΙΣΜΟΥ ΜΕ ΤΥΧΟΝ ΔΑΠΑΝΗ ΣΥΝΟΛΟΥ (€)	ΑΝΑΔΟΧΟΣ	ΕΚΠΤΩΣΗ	ΚΟΣΤΟΣ ΚΑΤΑΚΥΡΩΣΗΣ	ΚΟΣΤΟΣ ΔΡΟΜΟΛΟΓΙΟΥ ΒΑΣΕΙ ΠΡΟΫΠΟΛΟΓΙΣΜΟΥ ΜΕ ΤΥΧΟΝ ΔΑΠΑΝΗ ΣΥΝΟΛΟΥ (€) ΜΕ ΕΚΠΤΩΣΗ		
					Εντός πόλεως με μικρή κλίση (0-5%)	Εντός πόλεως με μεγάλη κλίση (>5%)	Εκτός πόλεως με μικρή κλίση (0-5%)	Εκτός πόλεως με μεγάλη κλίση (>5%)	Χωματόδρομος με μικρή κλίση (0-5%)	Χωματόδρομος με μεγάλη κλίση (>5%)									
1	ΜΟΥΣΙΚΟ-ΦΙΛΟΘΕΝ-ΦΙΛΙΠΠΑΔΑ ΑΜΠΕΛΙΑ-ΧΑΝΟΠΟΥΛΟ-ΒΡΥΣΟΥΛΕΣ(ΧΑΝΟΠΟΥΛΟΥ)	ΦΙΛΙΠΠΑΔΑ-ΑΜΠΕΛΙΑ-ΧΑΝΟΠΟΥΛΟ-ΒΡΥΣΟΥΛΕΣ	22	ΛΕΩΦΟΡΕΙΟ ΜΕΓΑΛΟ	4		21				25	ΜΟΝΟ ΕΠΙΣΤΡΟΦΗ	73,18	ΥΠΕΡΑΣΤΙΚΟ ΚΤΕΛ ΑΡΤΑΣ	13%	57,07	63,67		
2	ΜΟΥΣΙΚΟ-ΑΓ.ΣΠΥΡΙΔΩΝΑΣ-ΑΝΕΖΑ-ΚΑΛΟΓΕΡΙΚΟ	ΑΓ.ΣΠΥΡΙΔΩΝΑΣ-ΑΝΕΖΑ-ΚΑΛΟΓΕΡΙΚΟ	15	ΜΙΚΡΟ ΛΕΩΦΟΡΕΙΟ	3		22				25	ΜΟΝΟ ΕΠΙΣΤΡΟΦΗ	44,48	ΑΣΤΙΚΟ ΚΤΕΛ ΑΡΤΑΣ	2%	43,59	43,59		
3	ΑΓ.ΝΙΚΟΛΑΟΣ-ΑΓΚΡΕΜΙΝΕΣ	ΔΗΜΟΤΙΚΟ ΚΟΜΠΟΤΙΟΥ	8	ΜΙΚΡΟ ΛΕΩΦΟΡΕΙΟ ΜΕ ΣΥΝΟΔΟ	3		17				20	1 ΠΡΩΙ + 1ΜΕΣΗΜΕΡΙ	53,92	ΜΟΥΣΙΣΙΟΣ ΔΗΜΗΤΡΙΟΣ	13%	46,91	46,91		
4	ΠΕΤΡΑ-ΝΕΑ ΚΕΡΑΣΟΥΝΤΑ-ΑΓ.ΣΠΥΡΙΔΩΝΑ-ΓΥΜΝΑΣΙΟ ΚΑΙ ΜΟΥΣΙΚΟ ΦΙΛΟΘΕΝΣ-ΛΥΚΕΙΑ ΑΡΤΑΣ+ΕΠΑ.Λ (ΠΡΩΙ) + ΓΥΜΝΑΣΙΟ ΦΙΛΟΘΕΝΣ-ΑΓ.ΣΠΥΡΙΔΩΝΑΣ ΜΕΣΗΜΕΡΙ 13.00 (ΓΙΑ ΤΙΣ ΗΜΕΡΕΣ ΠΟΥ ΕΧΕΙ ΛΗΞΗ ΜΑΘΗΜΑΤΩΝ 13.00) + ΕΠΑΛ ΑΡΤΑΣ+4ο ΛΥΚΕΙΟ ΑΡΤΑΣ ΑΓ.ΣΠΥΡΙΔΩΝΑΣ-ΝΕΑ ΚΕΡΑΣΟΥΝΤΑ-ΠΕΤΡΑ ΜΕΣΗΜΕΡΙ 14.00 ή ΕΠΑΛ ΑΡΤΑΣ+4ο ΛΥΚΕΙΟ ΑΡΤΑΣ-ΓΥΜΝ.ΦΙΛΟΘΕΝΣ-ΑΓ.ΣΠΥΡΙΔΩΝΑΣ-ΝΕΑ ΚΕΡΑΣΟΥΝΤΑ-ΠΕΤΡΑ (ΓΙΑ ΤΙΣ ΗΜΕΡΕΣ ΠΟΥ ΤΟ ΓΥΜΝ ΦΙΛΟΘΕΝΣ ΕΧΕΙ ΛΗΞΗ ΜΑΘΗΜΑΤΩΝ 14.00. <b>ΤΟΤΕ ΤΟ ΜΕΓΙΣΤΟ ΚΟΣΤΟΣ ΔΡΟΜΟΛΟΓΙΟΥ ΕΙΝΑΙ 150,14 ΚΑΙ ΜΕΤΑ ΤΗΝ ΕΚΠΤΩΣΗ 132,60</b>	ΓΥΜΝΑΣΙΟ ΚΑΙ ΜΟΥΣΙΚΟ ΦΙΛΟΘΕΝΣ +ΛΥΚΕΙΑ ΑΡΤΑΣ+ΕΠΑ.Λ	33	ΛΕΩΦΟΡΕΙΟ ΜΕΓΑΛΟ	6	2	50				58	1 ΠΡΩΙ + 2 ΜΕΣΗΜΕΡΙ	179,45	ΥΠΕΡΑΣΤΙΚΟ ΚΤΕΛ ΑΡΤΑΣ	15%	152,53	152,53		
5	ΠΟΛΥΔΡΟΣΟ ΔΗΜ.ΣΧ.ΑΝΕΖΑΣ-ΑΠΟΜΕΡΟ-ΜΥΤΙΚΑΣ-ΔΗΜ.ΣΧ.ΑΝΕΖΑΣ-ΚΑΛΟΓΕΡΙΚΟ-ΝΗΠΙΑΓ.+ΔΗΜ.ΣΧ.ΑΝΕΖΑ (ΠΡΩΙ) ΔΗΜ.ΣΧ.ΑΝΕΖΑΣ-ΚΑΛΟΓΕΡΙΚΟ-ΑΠΟΜΕΡΟ-ΜΥΤΙΚΑΣ (13:00) ΔΗΜ.ΣΧ.ΑΝΕΖΑΣ-ΜΥΤΙΚΑΣ-ΚΑΛΟΓΕΡΙΚΟ-ΠΟΛΥΔΡΟΣΟ (15:00) ΝΗΠΙΑΓ.+ΔΗΜ.ΣΧ. ΑΝΕΖΑΣ-ΑΠΟΜΕΡΟ-ΜΥΤΙΚΑΣ-ΚΑΛΟΓΕΡΙΚΟ ΡΑΧΗ (16.00)	ΝΗΠΙΑΓΩΓΕΙΟ + ΔΗΜΟΤΙΚΟ ΣΧ. ΑΝΕΖΑΣ	23	ΜΙΚΡΟ ΛΕΩΦΟΡΕΙΟ ΜΕ ΣΥΝΟΔΟ	6		41				47	1 ΠΡΩΙ + 3 ΜΕΣΗΜΕΡΙ	122,97	ΧΟΥΛΙΑΡΑΣ ΚΩ/ΝΟΣ	7%	111,80	114,36		
6	ΧΡΥΣΟΠΗΓΗ-ΑΜΦΙΘΕΑ-ΕΣΠΕΡΙΝΑ ΣΧΟΛΕΙΑ	ΕΣΠΕΡΙΝΑ ΣΧΟΛΕΙΑ	3	ΜΙΚΡΟ ΛΕΩΦΟΡΕΙΟ	2		30	28			60	1 ΑΠΟΓ + 1 ΒΡΑΔΙΝΗ	111,40	ΜΑΝΔΛΑΟΣ Ν. - ΤΣΩΝΟΣ Χ. ΟΕ	12%	98,03	98,03		
7	ΕΣΠΕΡΙΝΑ ΣΧΟΛΕΙΑ -ΡΟΚΚΑ-ΦΙΛΟΘΕΝ-ΦΙΛΙΠΠΑΔΑ	ΡΟΚΚΑ-ΦΙΛΟΘΕΝ-ΦΙΛΙΠΠΑΔΑ	6	ΜΙΚΡΟ ΛΕΩΦΟΡΕΙΟ	2		16				18	ΜΟΝΟ ΕΠΙΣΤΡΟΦΗ	32,87	ΥΠΕΡΑΣΤΙΚΟ ΚΤΕΛ ΑΡΤΑΣ	11%	29,25	29,25		
<b>ΣΥΝΟΛΟ</b>																		<b>539,18</b>	<b>548,35</b>

## ΤΜΗΜΑ 6

## ΑΣΤΙΚΟ ΚΤΕΛ ΑΡΤΑΣ

ΚΑΤΑΣΤΑΣΗ ΔΡΟΜΟΛΟΓΙΩΝ ΜΕΤΑΦΟΡΑΣ ΜΑΘΗΤΩΝ Α/ΘΜΙΑΣ ΕΚΠΑΙΔΕΥΣΗΣ ΠΟΥ ΤΙΜΟΛΟΓΟΥΝΤΑΙ ΜΕ ΠΡΟΣΦΟΡΟΤΕΡΟ ΜΕΤΑΦΟΡΙΚΟ ΜΕΣΟ (ΜΕΓΑΛΟ-ΜΙΚΡΟ ΛΕΩΦΟΡΕΙΟ) ΑΠΟ ΤΗΝ ΑΣΤΙΚΗ ΠΕΡΙΟΧΗ ΣΤΟ ΚΟΛΥΜΒΗΤΗΡΙΟ ΑΡΤΑΣ ΓΙΑ ΤΟ ΠΡΟΓΡΑΜΜΑ ΚΟΛΥΜΒΗΣΗΣ ΜΑΘΗΤΩΝ Γ' ΤΑΞΗΣ ΔΗΜΟΤΙΚΟΥ

ΤΙΜΗ ΚΑΥΣΙΜΟΥ ΠΟΥ ΧΡΗΣΙΜΟΠΟΙΗΣΗΚΕ ΓΙΑ ΤΟΝ ΥΠΟΛΟΓΙΣΜΟ ΤΟΥ ΜΕΓΙΣΤΟΥ ΗΜΕΡΗΣΙΟΥ ΚΟΣΤΟΥΣ ΔΡΟΜΟΛΟΓΙΟΥ = 2,022 €/ ΛΙΤΡΟ

Α/Α ΔΡΟΜΟΛΟΓΙΟΥ ΔΙΑΚΗΡΥΞΗΣ	ΤΟΠΟΣ ΠΑΡΑΛΑΒΗΣ	ΤΟΠΟΣ ΠΡΟΟΡΙΣΜΟΥ Υ-ΣΧΟΛΕΙΟΥ	ΣΥΝΟΛΟ ΜΕΤΑΦΕΡΟΜΕΝΩΝ ΜΑΘΗΤΩΝ	ΕΙΔΟΣ ΜΕΤΑΦΟΡΙΚΩΝ ΜΕΣΩΝ ΤΗΣ ΠΡΟΣΦΟΡΑΣ	Έμφορτα χιλιόμετρα						ΣΥΝΟΛΟ	ΔΑΡΟΜΟΛΟΓΙΟ ΜΟΝΟ ή ΜΕ ΕΠΙΣΤΡΟΦΗ	ΜΕΓΙΣΤΟ ΗΜΕΡΗΣΙΟ ΚΟΣΤΟΣ ΔΡΟΜΟΛΟΓΙΟΥ ΒΑΣΕΙ ΠΡΟΫΠΟΛΟΓΙΣΜΟΥ ΜΕ ΤΥΧΟΝ ΔΑΠΑΝΗ ΣΥΝΟΛΟΥ(€)	ΚΟΣΤΟΣ ΚΑΤΑΚ'ΥΡΩΣΗΣ	ΕΚΠΤΩΣΗ	ΜΕΓΙΣΤΟ ΗΜΕΡΗΣΙΟ ΚΟΣΤΟΣ ΔΡΟΜΟΛΟΓΙΟΥ ΒΑΣΕΙ ΠΡΟΫΠΟΛΟΓΙΣΜΟΥ ΜΕ ΤΥΧΟΝ ΔΑΠΑΝΗ ΣΥΝΟΛΟΥ(€) ΜΕ ΕΚΠΤΩΣΗ
					Εντός πόλεως με μικρή κλίση (0-5%)	Εντός πόλεως με μεγάλη κλίση (>5%)	Εκτός πόλεως με μικρή κλίση (0-5%)	Εκτός πόλεως με μεγάλη κλίση (>5%)	Χωματόδρομος με μικρή κλίση (0-5%)	Χωματόδρομος με μεγάλη κλίση (>5%)						
1	4ο+2ο ΔΗΜΟΤΙΚΟ ΣΧΟΛΕΙΟ ΑΡΤΑΣ-ΚΟΛΥΜΒΗΤΗΡΙΟ ΑΡΤΑΣ	ΚΟΛΥΜΒΗΤΗΡΙΟ ΑΡΤΑΣ		ΜΕΓΑΛΟ ΛΕΩΦΟΡΕΙΟ								ΜΕ ΕΠΙΣΤΡΟΦΗ	57,45	2%	0,00	
2	8ο+1ο ΔΗΜΟΤΙΚΟ ΣΧΟΛΕΙΟ ΑΡΤΑΣ-ΚΟΛΥΜΒΗΤΗΡΙΟ ΑΡΤΑΣ	ΚΟΛΥΜΒΗΤΗΡΙΟ ΑΡΤΑΣ		ΜΕΓΑΛΟ ΛΕΩΦΟΡΕΙΟ								ΜΕ ΕΠΙΣΤΡΟΦΗ	57,45	2%	0,00	
3	3ο+5ο ΔΗΜΟΤΙΚΟ ΣΧΟΛΕΙΟ ΑΡΤΑΣ-ΚΟΛΥΜΒΗΤΗΡΙΟ ΑΡΤΑΣ	ΚΟΛΥΜΒΗΤΗΡΙΟ ΑΡΤΑΣ		ΜΕΓΑΛΟ ΛΕΩΦΟΡΕΙΟ								ΜΕ ΕΠΙΣΤΡΟΦΗ	57,45	2%	0,00	
4	7ο+9ο ΔΗΜΟΤΙΚΟ ΣΧΟΛΕΙΟ ΑΡΤΑΣ-ΚΟΛΥΜΒΗΤΗΡΙΟ ΑΡΤΑΣ	ΚΟΛΥΜΒΗΤΗΡΙΟ ΑΡΤΑΣ		ΜΕΓΑΛΟ ΛΕΩΦΟΡΕΙΟ								ΜΕ ΕΠΙΣΤΡΟΦΗ	57,45	2%	0,00	
5	ΠΕΤΑ-ΑΓ.ΔΗΜΗΤΡΙΟΣ ΠΕΤΑ-ΚΟΛΥΜΒΗΤΗΡΙΟ ΑΡΤΑΣ	ΚΟΛΥΜΒΗΤΗΡΙΟ ΑΡΤΑΣ		ΜΕΓΑΛΟ ΛΕΩΦΟΡΕΙΟ								ΜΕ ΕΠΙΣΤΡΟΦΗ	57,45	2%	0,00	
6	ΚΟΜΠΟΤΙ-ΑΜΦΙΘΕΑ-ΑΓ.ΑΝΑΡΓΥΡΟΙ-ΚΟΛΥΜΒΗΤΗΡΙΟ ΑΡΤΑΣ	ΚΟΛΥΜΒΗΤΗΡΙΟ ΑΡΤΑΣ		ΜΕΓΑΛΟ ΛΕΩΦΟΡΕΙΟ								ΜΕ ΕΠΙΣΤΡΟΦΗ	65,05	2%	0,00	
7	ΚΑΛΑΜΙΑ-ΧΑΛΚΙΑΔΕΣ-ΚΟΛΥΜΒΗΤΗΡΙΟ ΑΡΤΑΣ	ΚΟΛΥΜΒΗΤΗΡΙΟ ΑΡΤΑΣ		ΜΙΚΡΟ ΛΕΩΦΟΡΕΙΟ								ΜΕ ΕΠΙΣΤΡΟΦΗ	42,66	2%	0,00	
8	ΓΡΑΜΜΕΝΙΤΣΑ-ΕΛΕΟΥΣΑ-ΚΟΛΥΜΒΗΤΗΡΙΟ ΑΡΤΑΣ	ΚΟΛΥΜΒΗΤΗΡΙΟ ΑΡΤΑΣ		ΜΕΓΑΛΟ ΛΕΩΦΟΡΕΙΟ								ΜΕ ΕΠΙΣΤΡΟΦΗ	69,15	2%	0,00	
9	ΑΝΕΖΑ-ΚΑΛΟΒΑΤΟΣ-ΚΩΣΤΑΚΙΟΙ-ΚΟΛΥΜΒΗΤΗΡΙΟ ΑΡΤΑΣ	ΚΟΛΥΜΒΗΤΗΡΙΟ ΑΡΤΑΣ		ΜΕΓΑΛΟ ΛΕΩΦΟΡΕΙΟ								ΜΕ ΕΠΙΣΤΡΟΦΗ	107,33	2%	0,00	
10	ΝΕΟΧΩΡΙ-1ο ΕΙΔΙΚΟ ΣΧ ΕΛΕΟΥΣΑΣ-ΚΟΛΥΜΒΗΤΗΡΙΟ ΑΡΤΑΣ	ΚΟΛΥΜΒΗΤΗΡΙΟ ΑΡΤΑΣ		ΜΕΓΑΛΟ ΛΕΩΦΟΡΕΙΟ								ΜΕ ΕΠΙΣΤΡΟΦΗ	110,63	2%	0,00	
												<b>ΣΥΝΟΛΟ</b>				

ΚΑΤΑΣΤΑΣΗ ΔΡΟΜΟΛΟΓΙΩΝ ΜΕΤΑΦΟΡΑΣ ΜΑΘΗΤΩΝ Α/ΘΜΙΑΣ ΕΚΠΑΙΔΕΥΣΗ ΠΟΥ ΤΙΜΟΛΟΓΟΥΝΤΑΙ ΜΕ ΠΡΟΣΦΟΡΟΤΕΡΟ ΜΕΤΑΦΟΡΙΚΟ ΜΕΣΟ (ΜΕΓΑΛΟ-ΜΙΚΡΟ ΛΕΩΦΟΡΕΙΟ) ΠΟΥ ΑΝΗΚΟΥΝ ΣΤΗΝ ΠΕ ΠΡΕΒΕΖΗΣ (ΥΠΕΡΑΣΤΙΚΗ ΠΕΡΙΟΧΗ) ΣΤΟ ΚΟΛΥΜΒΗΤΗΡΙΟ ΑΡΤΑΣ ΓΙΑ ΤΟ ΠΡΟΓΡΑΜΜΑ ΚΟΛΥΜΒΗΣΗΣ ΜΑΘΗΤΩΝ Γ' ΤΑΞΗΣ ΔΗΜΟΤΙΚΟΥ ΤΙΜΗ ΚΑΥΣΙΜΟΥ ΠΟΥ ΧΡΗΣΙΜΟΠΟΙΗΘΗΚΕ ΓΙΑ ΤΟΝ ΥΠΟΛΟΓΙΣΜΟ ΤΟΥ ΜΕΓΙΣΤΟΥ ΗΜΕΡΗΣΙΟΥ ΚΟΣΤΟΥΣ ΔΡΟΜΟΛΟΓΙΟΥ = 2,022 €/ ΛΙΤΡΟ ΜΕ Φ.Π.Α

ΤΜΗΜΑ 7: ΥΠΕΡΑΣΤΙΚΗ ΠΕΡΙΟΧΗ

ΥΠΕΡΑΣΤΙΚΟ ΚΤΕΛ ΑΡΤΑΣ

Α/Α ΔΡΟΜΟΛΟΓΙΟΥ ΔΙΑΚΗΡΥΞΗΣ	ΤΟΠΟΣ ΠΑΡΑΛΑΒΗΣ	ΤΟΠΟΣ ΠΡΟΟΡΙΣΜΟΥ-ΣΧΟΛΕΙΟΥ	ΣΥΝΟΛΟ ΜΕΤΑΦΕΡΟΜΕΝΩΝ ΜΑΘΗΤΩΝ	ΑΡΙΘΜΟΣ ΚΑΙ ΕΙΔΟΣ ΜΕΤΑΦΟΡΙΚΩΝ ΜΕΣΩΝ ΤΗΣ ΠΡΟΣΦΟΡΑΣ	Έμφορτα χιλιόμετρα							ΔΡΟΜΟΛΟΓΙΟ ΜΟΝΟ Η ΜΕ ΕΠΙΣΤΡΟΦΗ	ΜΕΓΙΣΤΟ ΗΜΕΡΗΣΙΟ ΚΟΣΤΟΣ ΔΡΟΜΟΛΟΓΙΟΥ ΒΑΣΕΙ ΠΡΟΥΠΟΛΟΓΙΣΜΟΥ ΜΕ ΤΥΧΟΝ ΔΑΠΑΝΗ ΣΥΝΟΔΟΥ(€)	ΚΟΣΤΟΣ ΚΑΤΑΚΥΡΩΣΗΣ	ΕΚΠΤΩΣΗ	ΜΕΓΙΣΤΟ ΗΜΕΡΗΣΙΟ ΚΟΣΤΟΣ ΔΡΟΜΟΛΟΓΙΟΥ ΒΑΣΕΙ ΠΡΟΥΠΟΛΟΓΙΣΜΟΥ ΜΕ ΤΥΧΟΝ ΔΑΠΑΝΗ ΣΥΝΟΔΟΥ(€) ΜΕ ΕΚΠΤΩΣΗ
					Εντός πόλεως με μικρή κλίση (0-5%)	Εντός πόλεως με μεγάλη κλίση (>5%)	Εκτός πόλεως με μικρή κλίση (0-5%)	Εκτός πόλεως με μεγάλη κλίση (>5%)	Χωματόδρομος με μικρή κλίση (0-5%)	Χωματόδρομος με μεγάλη κλίση (>5%)	ΣΥΝΟΛΟ					
1	Α/ΔΗΜΟΤΙΚΑ ΣΧΟΛΕΙΑ ΦΙΛΙΠΠΙΑΔΑΣ-ΚΟΛΥΜΒΗΤΗΡΙΟ ΑΡΤΑΣ (ΜΕΓΑΛΟ ΛΕΩΦΟΡΕΙΟ ΜΕ ΕΠΙΣΤΡΟΦΗ)	ΚΟΛΥΜΒΗΤΗΡΙΟ ΑΡΤΑΣ		ΜΕΓΑΛΟ ΛΕΩΦΟΡΕΙΟ								ΜΕ ΕΠΙΣΤΡΟΦΗ		102,76	9%	0,00
2	Β/ΔΗΜΟΤΙΚΟ ΣΧ. ΑΓ. ΣΠΥΡΙΔΩΝΑ- ΔΗΜΟΤΙΚΟ ΣΧ. ΝΕΑΣ ΚΕΡΑΣΟΥΝΤΑΣ ΚΟΛΥΜΒΗΤΗΡΙΟ ΑΡΤΑΣ (ΜΕΓΑΛΟ ΛΕΩΦΟΡΕΙΟ ΜΕ ΕΠΙΣΤΡΟΦΗ)	ΚΟΛΥΜΒΗΤΗΡΙΟ ΑΡΤΑΣ		ΜΕΓΑΛΟ ΛΕΩΦΟΡΕΙΟ								ΜΕ ΕΠΙΣΤΡΟΦΗ		109,05	9%	0,00
												<b>ΣΥΝΟΛΟ</b>				

Ο ΔΙΕΥΘΥΝΤΗΣ

ΝΙΚΟΛΑΟΣ ΜΙΧΑΛΗΣ

**ΔΡΟΜΟΛΟΓΙΑ ΜΕΤΑΦΟΡΑΣ ΜΑΘΗΤΩΝ Α/ΘΜΙΑΣ ΚΑΙ Β/ΘΜΙΑΣ ΕΚΠΑΙΔΕΥΣΗΣ ΣΕ ΣΧΟΛΙΚΕΣ ΜΟΝΑΔΕΣ ΧΩΡΙΚΗΣ ΑΡΜΟΔΙΟΤΗΤΑΣ Π.Ε. ΑΡΤΑΣ** για τα σχολικά έτη 2022-2023 και 2023-2024, στο πλαίσιο εφαρμογής του Δυναμικού Συστήματος Αγορών του άρθρου 33 του Ν.4412/2016, της 2ης Πρόσκλησης (ΑΓΟΝΩΝ ΔΡΟΜΟΛΟΓΙΩΝ της 1ης Πρόσκλησης), Δυναμικού Συστήματος Αγορών του άρθρου 33 του Ν.4412/2016,

**ΤΜΗΜΑ 4**

**ΔΡΟΜΟΛΟΓΙΑ ΠΟΥ ΤΙΜΟΛΟΓΟΥΝΤΑΙ ΜΕ ΠΡΟΣΦΟΡΟΤΕΡΟ ΜΕΤΑΦΟΡΙΚΟ ΜΕΣΟ Δ.Χ. ΕΠΙΒΑΤΙΚΟ ΓΙΑ ΤΗΝ ΜΕΤΑΦΟΡΑ ΜΑΘΗΤΩΝ Α/ΘΜΙΑΣ ΚΑΙ Β/ΘΜΙΑΣ ΕΚΠΑΙΔΕΥΣΗΣ ΣΕ ΣΧΟΛΙΚΕΣ ΜΟΝΑΔΕΣ ΧΩΡΙΚΗΣ ΑΡΜΟΔΙΟΤΗΤΑΣ Π.Ε. ΑΡΤΑΣ**

**ΚΟΙΝΟΠΡΑΞΙΑ ΤΑΞΙ ΑΡΤΑΣ**

Α/Α ΔΡΟΜΟΛΟΓΙΟΥ ΔΙΑΚΗΡΥΞΗΣ	ΤΟΠΟΣ ΠΑΡΑΛΑΒΗΣ - ΠΡΟΟΡΙΣΜΟΥ	ΣΥΝΟΛΟ ΜΕΤΑΦΕΡΟΜΕΝΩΝ ΜΑΘΗΤΩΝ	Έμφορτα χιλιόμετρα						ΣΥΝΟΛΟ	ΜΕΓΙΣΤΟ ΗΜΕΡΗΣΙΟ ΚΟΣΤΟΣ ΔΡΟΜΟΛΟΓΙΟΥ (€)	ΚΟΣΤΟΣ ΚΑΤΑΚΥΡΩΣΗΣ	ΕΚΠΤΩΣΗ	ΚΟΣΤΟΣ ΔΡΟΜΟΛΟΓΙΟΥ ΜΕ ΕΚΠΤΩΣΗ
			Εντός πόλεως με μικρή κλίση (0-5%)	Εντός πόλεως με μεγάλη κλίση (>5%)	Εκτός πόλεως με μικρή κλίση (0-5%)	Εκτός πόλεως με μεγάλη κλίση (>5%)	Χωματόδρομος με μικρή κλίση (0-5%)	Χωματόδρομος με μεγάλη κλίση (>5%)					
36	ΡΟΥΠΑΚΙΑ ΚΥΨΕΛΗΣ-ΔΗΜ.ΣΧ. ΚΥΨΕΛΗΣ (ΠΡΩΙ+ΜΕΣΗΜΕΡΙ)	1						10	10	27,76	52,72	0%	27,76
43	ΚΑΤΩ ΑΘΑΜΑΝΙΟ (ΓΩΝΙΑ)-ΔΗΜ.ΣΧ.ΑΓ.ΧΑΡΑΛΑΜΠΟΥΣ-ΓΑΛΛΑΝΕΙΚΑ-ΔΗΜ.ΣΧ. ΑΓ.ΧΑΡΑΛΑΜΠΟΥΣ (1ΠΡΩΙ+1ΜΕΣΗΜΕΡΙ)	0									38,18	0%	0,00
44	ΑΓ.ΧΑΡΑΛΑΜΠΟΣ-ΣΤΑΣΗ ΛΕΩΦΟΡΕΙΟΥ (ΑΝΤΑΠΟΚΡΙΣΗ ΓΙΑ ΔΗΜ.ΣΧ+ΓΥΜΝ ΒΟΥΡΓΑΡΕΛΙΟΥ ) (1 ΠΡΩΙ+1 ΜΕΣΗΜΕΡΙ)	2			6	4			10	25,98	30,20	0%	25,98
47	ΑΓ.ΧΑΡΑΛΑΜΠΟΣ-ΓΥΜΝ.ΚΑΛΕΝΤΙΝΗ (1 ΠΡΩΙ & 1 ΜΕΣΗΜΕΡΙ)	1			18			4	22	38,40	38,40	0%	38,40

48	ΑΓ. ΧΑΡΑΛΑΜΠΟΣ- ΔΗΜ.ΣΧ.ΚΑΛΕΝΤΙΝΗΣ (1 ΠΡΩΙ+1 ΜΕΣΗΜΕΡΙ)	2			18		10		28	45,74	45,74	0%	45,74
							ΣΥΝΟΛΟ				205,24		137,88

## ΥΠΕΡΑΣΤΙΚΟ ΚΤΕΛ ΑΡΤΑΣ

Α/Α ΔΡΟΜΟΛΟΓΙΟΥ ΔΙΑΚΗΡΥΞΗΣ	ΤΟΠΟΣ ΠΑΡΑΛΑΒΗΣ - ΠΡΟΟΡΙΣΜΟΥ	ΣΥΝΟΛΟ ΜΕΤΑΦΕΡΟΜΕΝΩΝ ΜΑΘΗΤΩΝ	Έμφορτα χιλιόμετρα						ΣΥΝΟΛΟ	ΜΕΓΙΣΤΟ ΗΜΕΡΗΣΙΟ ΚΟΣΤΟΣ ΔΡΟΜΟΛΟΓΙΟΥ (€)	ΚΟΣΤΟΣ ΚΑΤΑΚΥΡΩΣΗΣ	ΕΚΠΤΩΣΗ	ΚΟΣΤΟΣ ΔΡΟΜΟΛΟΓΙΟΥ ΜΕ ΕΚΠΤΩΣΗ
			Εντός πόλεως με μικρή κλίση (0-5%)	Εντός πόλεως με μεγάλη κλίση (>5%)	Εκτός πόλεως με μικρή κλίση (0-5%)	Εκτός πόλεως με μεγάλη κλίση (>5%)	Χωματόδρομος με μικρή κλίση (0-5%)	Χωματόδρομος με μεγάλη κλίση (>5%)					
49	ΣΚΟΥΛΗΚΑΡΙΑ- ΔΗΜ.ΣΧ.ΚΑΛΕΝΤΙΝΗΣ (1 ΜΑΘΗΤΗΣ ΤΜΗΜΑ ΕΝΤΑΞΗΣ) (1 ΠΡΩΙ+1 ΜΕΣΗΜΕΡΙ)	1			24	20		4	48	67,04	67,04	0%	67,04
54	ΠΟΛΥΝΕΡΙ ΠΥΛΗΣ ΤΡΙΚΑΛΩΝ- ΝΗΠΙΑΓ.+ΔΗΜ.ΣΧ.ΑΘΑΜΑΝΙΟΥ (1 ΠΡΩΙ+1 ΜΕΣΗΜΕΡΙ)										91,46	0%	0,00
							ΣΥΝΟΛΟ				158,50		67,04

Ο ΔΙΕΥΘΥΝΤΗΣ

ΝΙΚΟΛΑΟΣ ΜΙΧΑΛΗΣ