

ΑΠΟΣΠΑΣΜΑ**Από το αριθμ. 12/6-7-2023 Πρακτικό Συνεδρίασης**

του Περιφερειακού Συμβουλίου Ηπείρου (άρθρου 113 Ν.3852/2010, ύστερα από την αριθμ. 95/2019 ανακήρυξη του Πολυμελούς Πρωτοδικείου Ιωαννίνων και τα από 30-8-2019, 01/09/2019 και 16-2-2021 πρωτόκολλα ορκωμοσίας), το οποίο, σύμφωνα με τις διατάξεις του άρθρ. 167 του Ν. 3852/2010 -ΦΕΚ 87/7-6-2010 τ.Α', όπως τροποποιήθηκε και ισχύει, συνήλθε σε τακτική, διά ζώσης, συνεδρίαση, στα Ιωάννινα (Διοικητήριο), στις έξι (6) του μηνός Ιουλίου του έτους 2023, ημέρα Πέμπτη και ώρα 14.00, κατόπιν της με αριθμ. πρωτ. οικ. 106128 / 2122/30-6-2023 (ορθή επανάληψη) Πρόσκλησης της Προέδρου του

Στη συνεδρίαση παραβρέθηκαν οι :

- Α. Αλέξανδρος Καχριμάνης, Περιφερειάρχης Ηπείρου
 Β. 1. Μπραϊμή – Μπότση Σταυρούλα, Πρόεδρος του Π.Σ.
 2. Τρομπούκης Δημήτριος, Αντιπρόεδρος του Π.Σ.
 3. Νάνος Ευστάθιος, Γραμματέας του Π.Σ.
 Γ. 1. Ψαθάς Βασίλειος, Αντιπεριφερειάρχης Π.Ε. Άρτας
 2. Πιτούλης Θωμάς, Αντιπεριφερειάρχης Π.Ε. Θεσπρωτίας
 3. Σιαράβας Κωνσταντίνος, Αντιπεριφερειάρχης Π.Ε. Ιωαννίνων
 4. Ιωάννου Ευστράτιος (Στράτος), Αντιπεριφερειάρχης Π.Ε. Πρέβεζας
 Δ. 1. Νάκου – Δασούλα Αγνή, Θεματική Αντιπεριφερειάρχης Ηπείρου
 2. Πότσης Οδυσσεύς, Θεματικός Αντιπεριφερειάρχης Ηπείρου
 3. Γοργόλης Βασίλειος, Θεματικός Αντιπεριφερειάρχης Ηπείρου
 4. Φώτης Φώτιος Θεματικός, Αντιπεριφερειάρχης Ηπείρου
 5. Δηλαθέρη Ρεγγίνα, Θεματική Αντιπεριφερειάρχης Ηπείρου
 6. Γκαρτζονίκας Ηλίας, Θεματικός Αντιπεριφερειάρχης Ηπείρου
 7. Γαϊτανίδης Πρόδρομος (Μάκης), Θεματικός Αντιπεριφερειάρχης Ηπείρου
 8. Μητροκόστα Παναγιώτα (Γιούλα), Θεματική Αντιπεριφερειάρχης Ηπείρου

Ε Περιφερειακοί Σύμβουλοι:

- Α. «ΑΞΙΟΒΙΩΤΗ ΑΝΑΠΤΥΞΗ ΗΠΕΙΡΟΥ»:** 1. Πατήλας Κωνσταντίνος 2. Κατέρης Ιωάννης 3. Σίμου – Τάσιου Αναστασία 4. Λάμπρου Αλκιβιάδης 5. Σπανοπούλου Σάρρα Ηλιάννα 6. Τσιάρα Σταυρούλα 7. Ναυρόζογλου Παναγιώτα (Γιώτα) 8. Λαζάνης Χαρίλαος (Χάρης) 9. Παργανάς Σταύρος 10. Καλούδης Βασίλειος 11. Σπυρέλης Μιχαήλ 12. Ματσίρας Χρήστος 13. Γκούμας Αχιλλέας
Β. «ΚΟΙΝΟ ΤΩΝ ΗΠΕΙΡΩΤΩΝ» : 14. Γκίτζα Ουρανία (Ράνια) 15. Ζάψας Γεώργιος 16. Σπέγγος Αριστείδης Δημήτριος (Άρης) 17. Κορωνάιος Θεόδωρος
γ. «ΟΡΙΖΟΝΤΕΣ ΗΠΕΙΡΟΥ – Περήφανοι Ξανά!»: 18. Ριζόπουλος Σπυρίδων 19. Παππάς Δημήτριος (Τάκης)
δ. «ΗΠΕΙΡΟΣ ΟΛΩΝ» : 20. Κιτσανού Μαργαρίτα 21. Λιούρης Θεοχάρης (Χάρης)
ε. « ΛΑΪΚΗ ΣΥΣΠΕΙΡΩΣΗ ΗΠΕΙΡΟΥ» : 22. Πρέντζας Γεώργιος 23. Κωτσαντής Κωνσταντίνος
στ. «ΑΡΙΣΤΕΡΗ ΠΑΡΕΜΒΑΣΗ ΣΤΗΝ ΗΠΕΙΡΟ» -
ζ. «ΑΝΥΠΟΤΑΚΤΗ ΗΠΕΙΡΟΣ»: 24. Νουτσόπουλος Κωνσταντίνος
η. «ΕΛΛΗΝΙΚΗ ΑΥΓΗ ΓΙΑ ΤΗΝ ΗΠΕΙΡΟ»:-
θ. Ανεξάρτητοι Περιφερειακοί Σύμβουλοι : 25. Βλέτσας Αθανάσιος (Σάκης) 26. Γκαμπρέλας Δημήτριος

Στη συνεδρίαση δεν παραβρέθηκαν οι κ.κ.: 1. Βαρέλης Δημήτριος 2. Παπαχρήστου Βασίλειος 3. Γούσης Χρήστος 4. Σακαρέλης Δημήτριος 5. Λέκκα Χριστίνα 6. Δημητρίου Δημήτριος 7. Φραγκούλης Παύλος 8. Ζέκα – Πάσχου Κωνσταντίνα 9. Γαλατάς Ζώης και 10. Αναγνώστου Κωνσταντίνος, τακτικά μέλη του Περιφερειακού Συμβουλίου, αν και νόμιμα κλήθηκαν

ΣΤ. Για τη Γραμματειακή υποστήριξη παραβρέθηκαν στη συνεδρίαση οι υπάλληλοι της Περιφέρειας Ηπείρου Θεοδώρα Μήτσιου και Ανθούλα Κατηρτζίδη

Το Περιφερειακό Συμβούλιο Ηπείρου, ευρισκόμενο σε απαρτία, συζήτησε και αποφάσισε για το παρακάτω, Ημερήσιας Διάταξης, θέμα:

Θέμα 9^ο
 =====

Έγκριση Ειδικού σχεδίου αντιμετώπισης εκτάκτων και άμεσης/βραχείας διαχείρισης των συνεπειών από την εκδήλωση σεισμών ΠΕ Πρέβεζας με την κωδική ονομασία «ΕΓΚΕΛΑΔΟΣ 2»

Το Περιφερειακό Συμβούλιο Ηπείρου, έχοντας υπόψη:

1. Τις διατάξεις του Νόμου 3852/2010 (ΦΕΚ 87/7-6-2010 τ. Α') «Νέα Αρχιτεκτονική της Αυτοδιοίκησης και της Αποκεντρωμένης Διοίκησης – Πρόγραμμα Καλλικράτης», όπως τροποποιήθηκε και ισχύει
2. Τον Οργανισμό της Περιφέρειας Ηπείρου (Π.Δ. 140/2010 ΦΕΚ 233/27-12-2010 τ. Α'), όπως τροποποιήθηκε και ισχύει με τις αριθμ. 202855/27-12-2016 (ΦΕΚ 4400/30-12-2016 τ.Β'), 163473/24-10-2017 (ΦΕΚ 3878/3-11-2017 τ.Β') και 64818/17-6-2022 (ΦΕΚ 3223/23-06-2022 τ.Β') αποφάσεις του Συντονιστή Αποκ/νης Δ/σης Ηπείρου – Δυτ. Μακεδονίας
3. Τον αριθμ. 42071/6-7-2020 πρότυπο κανονισμό λειτουργίας του Περιφερειακού Συμβουλίου, που εξέδωσε ο Υπουργός Εσωτερικών και δημοσιεύθηκε στην Εφημερίδα της Κυβερνήσεως (ΦΕΚ 2938/11-7-2020 τ. Β')

4. Την αριθμ. 6/6/29-6-2023 (ΑΔΑ:6ΓΜΠ7Λ9-1Κ3) απόφαση της Εκτελεστικής Επιτροπής, όπως κατατέθηκε στο Συμβούλιο (Α.Π./Π.Σ. 105357/2111/29-6-2023) (συνημμένα με α/α: 52 στο φάκελο 1/2023 συνημμένων εισηγήσεων κ.λπ. στα θέματα του Π.Σ.), με συνημμένο το προς έγκριση Ειδικό Σχέδιο αντιμετώπισης εκτάκτων αναγκών και άμεσης/βραχείας διαχείρισης των συνεπειών από την εκδήλωση σεισμών ΠΕ Πρέβεζας με την κωδική ονομασία «ΕΓΚΕΛΑΔΟΣ 2»
5. Τις τοποθετήσεις των παρατάξεων και μελών του Π.Σ.
6. Την τοποθέτηση του κου Περιφερειάρχη
& ό,τι διατυπώθηκε κατά τη διάρκεια της συνεδρίασης,
(*αναλυτικά στα απομαγνητοφωνημένα πρακτικά της συνεδρίασης*)

Αποφασίζει κατά πλειοψηφία

(απόφαση:12/51/6-7-2023)

Εγκρίνει το Ειδικό Σχέδιο αντιμετώπισης εκτάκτων αναγκών και άμεσης/βραχείας διαχείρισης των συνεπειών από την εκδήλωση σεισμών ΠΕ Πρέβεζας με την κωδική ονομασία «ΕΓΚΕΛΑΔΟΣ 2», όπως κατατέθηκε από την Εκτελεστική Επιτροπή με την αριθμ. 6/6/29-6-2023 (ΑΔΑ:6ΓΜΠ7Λ9-1Κ3) απόφασή της, το οποίο επισυνάπτεται και αποτελεί αναπόσπαστο τμήμα της παρούσας απόφασης .

Σημειώνεται ότι:

1. **Η παράταξη «ΚΟΙΝΟ των ΗΠΕΙΡΩΤΩΝ»**, ψήφισε θετικά, με την προϋπόθεση να εξασφαλισθεί ο προγραμματισμός, η οργανωτική δομή, η απαραίτητη χρηματοδότηση και ο απαραίτητος συντονισμός για την εφαρμογή του Σχεδίου.
2. **Η παράταξη «ΗΠΕΙΡΟΣ ΟΛΟΝ»**, ψήφισε θετικά, με την παρατήρηση ο σχεδιασμός να υλοποιείται και να μη μένει στα χαρτιά.
3. **Η παράταξη «ΑΝΥΠΟΤΑΚΤΗ ΗΠΕΙΡΟΣ»**, ψήφισε θετικά, υπό την προϋπόθεση ότι θα αυξηθεί η χρηματοδότηση από το Κράτος και να μη μείνουν τα “σχέδια επί χάρτου”, για να αντιμετωπισθούν οι έκτακτες ανάγκες όταν προκύψουν
4. **Η παράταξη «ΟΡΙΖΟΝΤΕΣ ΗΠΕΙΡΟΥ-Περήφανοι Ξανά!»**, απουσίαζε από την ψηφοφορία του θέματος

Μειοψηφεί η παράταξη «ΛΑΪΚΗ ΣΥΣΠΕΙΡΩΣΗ ΗΠΕΙΡΟΥ», η οποία θεωρεί ότι απαιτείται ένας άλλος δρόμος ανάπτυξη, όπου πρόληψη και καταστολή δασικών πυρκαγιών και γενικότερα η διαχείριση έκτακτων καταστάσεων να γίνεται με γνώμονα τις σύγχρονες ανάγκες της κοινωνίας, κι όχι να χαρίζονται τα δάση στην ιδιωτική πρωτοβουλία, που αποκλειστικό σκοπό έχει την κερδοφορία της. Πιστεύουν στη δημιουργία ενός ενιαίου κρατικού φορέα Δασοπροστασίας, στελεχωμένο, με σύγχρονο εξοπλισμό και κατοχυρωμένα τα δικαιώματα των εργαζομένων, ιδιαίτερα των πυροσβεστών με βαρέα και ανθυγιεινά ένησημα, υπερωρίες, ανθρωπίνες συνθήκες εργασίας. Οι εθελοντικές ομάδες να είναι πραγματικά εθελοντικές και να μη χρησιμοποιούνται, για να καλύψουν Κρατικές Υπηρεσίες και ανάγκες στελέχωσης, επειδή υπάρχει έλλειψη προσωπικού σ’ αυτές τις Υπηρεσίες. Να μη λειτουργούν τα πράγματα με τη λογική «κόστους-οφέλους», γιατί όπου έχει εφαρμοσθεί αυτό, από την Υγεία μέχρι την Πολιτική Προστασία, έχει οδηγήσει σε εγκλήματα.

Το παρόν Πρακτικό, αφού συντάχθηκε, αναγνώσθηκε και βεβαιώθηκε, υπογράφεται ως εξής:

Η Πρακτικογράφος
Θεοδώρα Κ. Μήτσιου

Η Πρόεδρος του Π.Σ.
Μπραϊμή – Μπότση Σταυρούλα

Ο Αντιπρόεδρος του Π.Σ
Τρομπούκης Δημήτριος

Ο Γραμματέας του Π.Σ.
Νάνος Ευστάθιος

*Ακριβές Απόσπασμα
Η Γραμματέας του Π.Σ.
Αργυρώ Παππά*

Ακολουθεί το ΕΙΔΙΚΟ ΣΧΕΔΙΟ

ΠΕΡΙΦΕΡΕΙΑ ΗΠΕΙΡΟΥ
ΠΕΡΙΦΕΡΕΙΑΚΗ ΕΝΟΤΗΤΑ ΠΡΕΒΕΖΑΣ
ΑΥΤΟΤΕΛΕΣ ΤΜΗΜΑ ΠΟΛΙΤΙΚΗΣ ΠΡΟΣΤΑΣΙΑΣ



**ΕΙΔΙΚΟ ΣΧΕΔΙΟ ΑΝΤΙΜΕΤΩΠΙΣΗΣ ΕΚΤΑΚΤΩΝ ΑΝΑΓΚΩΝ ΚΑΙ
ΆΜΕΣΗΣ/ΒΡΑΧΕΙΑΣ ΔΙΑΧΕΙΡΙΣΗΣ ΤΩΝ ΣΥΝΕΠΕΙΩΝ ΑΠΟ ΤΗΝ ΕΚΔΗΛΩΣΗ
ΣΕΙΣΜΩΝ ΤΗΣ ΠΕΡΙΦΕΡΕΙΑΚΗΣ ΕΝΟΤΗΤΑΣ ΠΡΕΒΕΖΑΣ ΜΕ ΤΗΝ ΚΩΔΙΚΗ
ΟΝΟΜΑΣΙΑ «ΕΓΚΕΛΑΔΟΣ 2»**





ΠΕΡΙΦΕΡΕΙΑ ΗΠΕΙΡΟΥ
ΠΕΡΙΦΕΡΕΙΑΚΗ ΕΝΟΤΗΤΑ ΠΡΕΒΕΖΑΣ
ΑΥΤΟΤΕΛΕΣ ΤΜΗΜΑ ΠΟΛΙΤΙΚΗΣ ΠΡΟΣΤΑΣΙΑΣ

ΕΙΔΙΚΟ ΣΧΕΔΙΟ
ΑΝΤΙΜΕΤΩΠΙΣΗΣ ΕΚΤΑΚΤΩΝ ΑΝΑΓΚΩΝ ΚΑΙ
ΑΜΕΣΗΣ/ΒΡΑΧΕΙΑΣ ΔΙΑΧΕΙΡΙΣΗΣ ΤΩΝ ΣΥΝΕΠΕΙΩΝ
ΑΠΟ ΤΗΝ ΕΚΔΗΛΩΣΗ ΣΕΙΣΜΩΝ
Π.Ε. ΠΡΕΒΕΖΑΣ
ΜΕ ΤΗΝ ΚΩΔΙΚΗ ΟΝΟΜΑΣΙΑ
«ΕΓΚΕΛΑΔΟΣ 2»

1^η ΕΚΔΟΣΗ

ΠΕΡΙΦΕΡΕΙΑ ΗΠΕΙΡΟΥ
ΠΡΕΒΕΖΑ
ΙΟΥΝΙΟΣ 2023

Με το Γενικό Σχέδιο Αντιμετώπισης Εκτάκτων Αναγκών και Άμεσης/Βραχείας Διαχείρισης των Συνεπειών από την Εκδήλωση Σεισμών επιδιώκεται η άμεση και συντονισμένη απόκριση των εμπλεκόμενων φορέων σε Περιφερειακό επίπεδο για την αποτελεσματική αντιμετώπιση εκτάκτων αναγκών από την εκδήλωση σεισμών και την άμεση διαχείριση των συνεπειών τους. Προϋπόθεση για την επίτευξη του σκοπού αυτού είναι η συνέργεια, η συνεργασία και η διαλειτουργικότητα των εμπλεκόμενων Φορέων σε Κεντρικό, Περιφερειακό και Τοπικό επίπεδο.

Στο πλαίσιο αυτό, στο παρόν σχέδιο δόθηκε η κωδική ονομασία «**ΕΓΚΕΛΑΔΟΣ 2**» χάριν συντομίας και διαφοροποίησής του από άλλα σχέδια. Ο εγκέλαδος στην ελληνική μυθολογία φέρεται ως ο αρχηγός των Γιγάντων, γιος του Ταρτάρου και της Γης. Στη Γιγαντομαχία ο Εγκέλαδος ήταν αντίπαλος της θεάς Αθηνάς, η οποία τον εξουδετέρωσε ρίχνοντας πάνω του τη Σικελία. Από τότε ο Εγκέλαδος προσπαθεί να ελευθερωθεί, προκαλώντας έτσι σεισμούς και εκρήξεις του ηφαιστείου της Αίτνας.

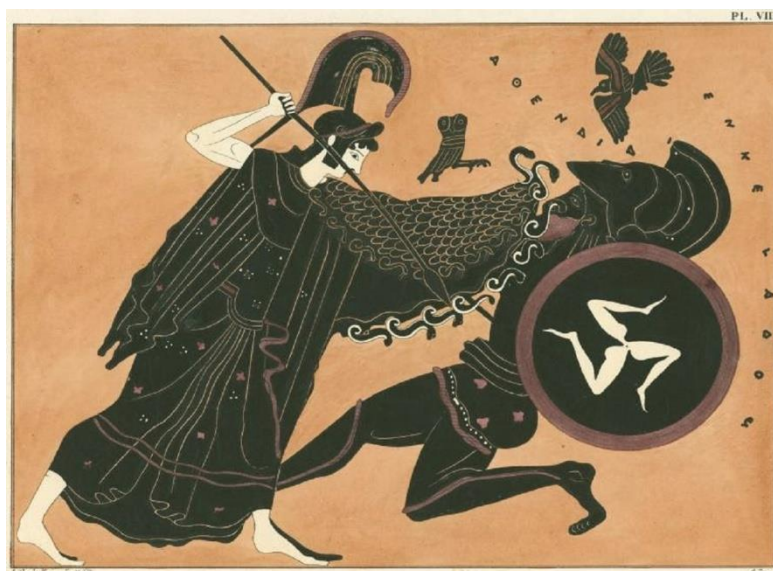

Θεά Αθηνά και Εγκέλαδος



Περιεχόμενα

ΠΡΟΛΟΓΟΣ	10
ΜΕΡΟΣ Ι. ΕΙΣΑΓΩΓΗ	12
1.1 Ιστορικό Σύνταξης.....	12
1.2 Χαρακτηρισμός βαθμού ασφαλείας	12
1.3 Πίνακας Διανομής.....	13
1.4 Έναρξη ισχύος και εξουσιοδότηση εφαρμογής του σχεδίου	13
1.5 Οδηγίες για την ενεργοποίηση και εφαρμογή του Σχεδίου	13
ΜΕΡΟΣ ΙΙ: ΣΚΟΠΟΣ / ΣΤΟΧΟΙ / ΑΝΑΛΥΣΗ ΚΙΝΔΥΝΟΥ / ΙΔΕΑ ΕΠΙΧΕΙΡΗΣΕΩΝ	15
2.1 Σκοπός	15
2.2 Αντικειμενικοί στόχοι	15
2.3 Ανάλυση Κινδύνου – Κατάσταση – Παραδοχές – Προϋποθέσεις - Παράμετροι Σχεδιασμού	16
2.3.1 Ανάλυση Κινδύνου.....	16
2.3.2 Κατάσταση– Παραδοχές– Προϋποθέσεις-Παράμετροι Σχεδιασμού	22
2.4 Ιδέα Επιχειρήσεων	24
ΜΕΡΟΣ ΙΙΙ. ΡΟΛΟΙ, ΑΡΜΟΔΙΟΤΗΤΕΣ ΚΑΙ ΚΥΡΙΕΣ ΔΡΑΣΕΙΣ ΤΗΣ ΠΕΡΙΦΕΡΕΙΑΚΗΣ ΕΝΟΤΗΤΑΣ ΠΡΕΒΕΖΑΣ ΓΙΑ ΤΗΝ ΑΝΤΙΜΕΤΩΠΙΣΗ ΚΙΝΔΥΝΩΝ ΑΠΟ ΤΗΝ ΕΚΔΗΛΩΣΗ ΣΕΙΣΜΩΝ	25
3.1 Προπαρασκευαστικές δράσεις της Περιφερειακής Ενότητας Πρέβεζας	25
3.2 Προπαρασκευαστική σύγκληση Συντονιστικού Οργάνου Πολιτικής Προστασίας (Σ.Ο.Π.Π) της Περιφερειακής Ενότητας Πρέβεζας), για την ετοιμότητα αντιμετώπισης κινδύνων από την εκδήλωση σεισμών. ..	27
3.3 Δράσεις της Περιφερειακής Ενότητας Πρέβεζας για την αντιμετώπιση κινδύνων μετά την εκδήλωση σεισμών.	28
3.4 Δράσεις της Περιφερειακής Ενότητας Πρέβεζας στην άμεση/βραχεία διαχείριση συνεπειών.....	30
3.5 Σύγκληση Συντονιστικών Οργάνων Πολιτικής Προστασίας (Σ.Ο.Π.Π.) Περιφερειακής Ενότητας Πρέβεζας μετά την εκδήλωση σεισμού, για την αντιμετώπιση εκτάκτων αναγκών και την άμεση/βραχεία διαχείριση των συνεπειών	31
ΜΕΡΟΣ ΙV. ΣΥΣΤΗΜΑ ΚΙΝΗΤΟΠΟΙΗΣΗΣ ΠΟΛΙΤΙΚΗΣ ΠΡΟΣΤΑΣΙΑΣ Π.Ε ΠΡΕΒΕΖΑΣ.....	33
4.1 Προπαρασκευαστικές Δράσεις (Συνήθης Ετοιμότητα –Φάση 1)	33
4.2 Δράσεις Αυξημένης Ετοιμότητας Εν Όψει επαπειλούμενου κινδύνου για την εκδήλωση σεισμών (Αυξημένη Ετοιμότητα –Φάση 2)	35
4.3 Δράσεις αντιμετώπισης εκτάκτων αναγκών και άμεσης/βραχείας διαχείρισης των συνεπειών απο την εκδήλωση σεισμών (άμεση κινητοποίηση /επέμβαση–φάση 3).....	36



4.4	Δράσεις Άμεσης Αρωγής των πληγέντων και άμεσης/ βραχείας αποκατάστασης των συνεπειών της καταστροφής (Αποκατάσταση /Αρωγή –Φάση 4)	38
ΜΕΡΟΣ V. ΕΠΙΚΟΙΝΩΝΙΑ ΚΑΙ ΡΟΗ ΠΛΗΡΟΦΟΡΙΩΝ.....		40
5.1.	Επικοινωνίες	40
5.2.	Ροή Πληροφόρησης	41
ΜΕΡΟΣ VI. ΣΥΣΤΗΜΑ ΚΙΝΗΤΟΠΟΙΗΣΗΣ ΠΟΛΙΤΙΚΗΣ ΠΡΟΣΤΑΣΙΑΣ - ΣΥΝΤΟΝΙΣΤΙΚΕΣ ΟΔΗΓΙΕΣ ΥΛΟΠΟΙΗΣΗΣ ΔΡΑΣΕΩΝ ΠΟΛΙΤΙΚΗΣ ΠΡΟΣΤΑΣΙΑΣ		43
6.1.	Αυξημένη ετοιμότητα για την αντιμετώπιση κινδύνων από την εκδήλωση σεισμών	43
6.2.	Διοίκηση, Έλεγχος & Συντονισμός επιχειρήσεων	44
6.3.	Επίσημη ανακοίνωση χαρακτηριστικών σεισμικού φαινομένου	45
6.3.1.	Δίκτυο παρακολούθησης σεισμικής δραστηριότητας	45
6.4.	Αρχική εκτίμηση συνεπειών	46
6.5.	Κινητοποίηση.....	48
6.5.1	Κινητοποίηση σε τοπικό επίπεδο	49
6.5.2	Κινητοποίηση φορέων λειτουργίας και συντήρησης δικτύων και υποδομών στην περιοχή που εκδηλώθηκε ο σεισμός.....	51
6.5.3	Κινητοποίηση σε κεντρικό επίπεδο	52
6.6.	Επιχειρήσεις έρευνας και διάσωσης	55
6.7.	Άμεση παροχή βοήθειας και υποστήριξη των πληγέντων	57
6.7.1	Χώροι καταφυγής πληθυσμού.....	57
6.7.2	Οργάνωση, λειτουργία και διοικητική μέριμνα χώρων άμεσης στέγασης πληγέντων.....	58
6.8.	Διακοπή μαθημάτων λόγω έκτακτων συνθηκών από την εκδήλωση σεισμού	61
6.9.	Αντιμετώπιση εκτάκτων αναγκών και διαχείριση συνεπειών λόγω επαγομένων φαινομένων	61
6.10.	Ενεργοποίηση μνημονίου συνεργασίας μεταξύ του Ε.Α.Γ.Μ.Ε. και της Γ.Γ.Π.Π.	63
6.11.	Αποκλιμάκωση.....	64
6.12.	Ενημέρωση κοινού για δράσεις που δρομολογούνται για την αντιμετώπιση εκτάκτων αναγκών και την άμεση/βραχεία διαχείριση των συνεπειών από την εκδήλωση σεισμών	65
6.13.	Λήψη μέτρων διασφάλισης της ποιότητας του πόσιμου νερού	66
6.14.	Συνεργασία των φορέων συντήρησης του οδικού δικτύου με τους φορείς αποκατάστασης βλαβών δικτύων κοινής ωφέλειας.....	66
6.15.	Ενεργοποίηση του Ειδικού Σχεδίου Διαχείρισης Ανθρώπινων Απωλειών (ΣΔΑΑ).....	66
ΜΕΡΟΣ VII. ΟΡΓΑΝΩΜΕΝΗ ΠΡΟΛΗΠΤΙΚΗ ΑΠΟΜΑΚΡΥΝΣΗ ΠΟΛΙΤΩΝ ΛΟΓΩ ΣΕΙΣΜΟΥ		68



7.1. Κατευθυντήριες οδηγίες- Σχέδιο δράσης	73
7.2. Ειδικότερες δράσεις.....	76
7.3. Μνημόνια ενεργειών για την υλοποίηση της δράσης της οργανωμένης απομάκρυνσης πολιτών λόγω εκδήλωσης σεισμών	77
ΜΕΡΟΣ VIII. ΥΠΟΣΤΗΡΙΞΗ & ΕΞΕΛΙΞΗ ΣΧΕΔΙΟΥ	78
8.1. Εκπαίδευση.....	78
8.2. Έλεγχος Σχεδίου – Ασκήσεις.....	78
8.2.1. Διενέργεια Ασκήσεων Πολιτικής Προστασίας σε επίπεδο Δήμων και Περιφερειών της χώρας	78
8.3. Αναθεώρηση & επικαιροποίηση Σχεδίου	79
8.4. Τήρηση στοιχείων ειδικού φακέλου καταστροφής.....	80
ΜΕΡΟΣ ΙΧ. ΠΕΡΙΒΟΛΗ-ΕΜΦΑΝΙΣΗ ΥΠΑΛΛΗΛΩΝ ΠΟΛΙΤΙΚΗΣ ΠΡΟΣΤΑΣΙΑΣ ΣΕ ΕΠΙΧΕΙΡΗΣΕΙΣ.....	81
9.1 Περιβολή- Εμφάνιση Υπαλλήλων Πολιτικής Προστασίας σε επιχειρήσεις.....	81
ΜΕΡΟΣ Χ - ΕΓΚΡΙΣΗ ΚΑΙ ΕΝΑΡΞΗ ΙΣΧΥΟΣ ΤΟΥ ΣΧΕΔΙΟΥ	83
10. Έγκριση και έναρξη ισχύος του σχεδίου.....	83
ΠΑΡΑΡΤΗΜΑ Α – ΧΑΡΤΟΓΡΑΦΙΚΟ ΥΛΙΚΟ, ΧΩΡΟΙ ΚΑΤΑΦΥΓΗΣ, ΧΩΡΟΙ ΠΛΗΘΥΣΜΟΥ ΠΕΡΙΦΕΡΕΙΑΚΗΣ ΕΝΟΤΗΤΑΣ ΠΡΕΒΕΖΑΣ	84
ΠΑΡΑΡΤΗΜΑ Β- ΜΝΗΜΟΝΙΟ ΕΝΕΡΓΕΙΩΝ	120
ΠΑΡΑΡΤΗΜΑ Γ - ΕΘΕΛΟΝΤΙΚΕΣ ΟΡΓΑΝΩΣΕΙΣ ΠΠ	123
ΠΑΡΑΡΤΗΜΑ Δ - ΜΗΤΡΩΟ ΕΡΓΟΛΗΠΤΩΝ ΠΕΡΙΦΕΡΕΙΑΚΗΣ ΕΝΟΤΗΤΑΣ ΠΡΕΒΕΖΑΣ ΓΙΑ ΤΗΝ ΑΝΤΙΜΕΤΩΠΙΣΗ ΕΚΤΑΚΤΩΝ ΑΝΑΓΚΩΝ	124
ΠΑΡΑΡΤΗΜΑ Ε - ΠΡΟΣΕΙΣΜΙΚΟΣ ΕΛΕΓΧΟΣ ΚΤΙΡΙΩΝ ΔΗΜΟΣΙΑΣ ΚΑΙ ΚΟΙΝΩΦΕΛΟΥΣ ΧΡΗΣΗΣ	124
ΠΑΡΑΡΤΗΜΑ ΣΤ - ΑΝΑΛΥΤΙΚΗ ΚΑΤΑΣΤΑΣΗ ΤΟΥ ΠΛΗΘΥΣΜΟΥ ΤΩΝ ΔΗΜΩΝ ΤΗΣ ΠΕΡΙΦΕΡΕΙΑΚΗΣ ΕΝΟΤΗΤΑΣ ΠΡΕΒΕΖΑΣ (ΔΗΜΟΣ ΠΡΕΒΕΖΑΣ, ΔΗΜΟΣ ΖΗΡΟΥ & ΔΗΜΟΣ ΠΑΡΓΑΣ)	125
ΠΑΡΑΡΤΗΜΑ Ζ - ΘΕΣΜΙΚΟ ΠΛΑΙΣΙΟ - ΣΧΕΤΙΚΑ ΕΓΓΡΑΦΑ.....	126
ΠΑΡΑΡΤΗΜΑ Η – ΠΙΝΑΚΑΣ ΑΠΟΔΕΚΤΩΝ.....	133
ΠΑΡΑΡΤΗΜΑ Θ – ΑΚΡΩΝΥΜΙΑ.....	135

ΠΡΟΛΟΓΟΣ

Οι σεισμοί ως φαινόμενα εντάσσονται στην κατηγορία των φυσικών καταστροφών, όπως αυτές ορίζονται στο παράρτημα Α-1-1 της ΥΑ 1299/2003 «Γενικό Σχέδιο Πολιτικής Προστασίας με την συνθηματική λέξη ΞΕΝΟΚΡΑΤΗΣ», γιατί μπορεί να θέσουν σε κίνδυνο τη ζωή και την περιουσία των ανθρώπων με δυσμενείς επιπτώσεις στην οικονομία και τις υποδομές της χώρας.

Αρμόδιος φορέας για την επεξεργασία και το σχεδιασμό της αντισεισμικής πολιτικής της χώρας καθώς και για το συντονισμό των ενεργειών δημοσίου και ιδιωτικού δυναμικού για την εφαρμογή της πολιτικής αυτής σε επίπεδο πρόληψης και ετοιμότητας είναι με βάση το θεσμικό του πλαίσιο ο Οργανισμός Αντισεισμικού Σχεδιασμού και Προστασίας (Ο.Α.Σ.Π.), εποπτευόμενος οργανισμός του Υπουργείου Κλιματικής Κρίσης & Πολιτικής Προστασίας (Ν.1349/1983, ΦΕΚ 52Α, Π.Δ. 70/2021 – ΦΕΚ 161Α).

Η επιστημονική έρευνα που αφορά την διερεύνηση των αιτίων και των συνθηκών δημιουργίας των σεισμικών γεγονότων, πραγματοποιείται στην χώρα μας από θεσμοθετημένους προς τούτο φορείς όπως το Γεωδυναμικό Ινστιτούτο του Εθνικού Αστεροσκοπείου Αθηνών, η Ελληνική αρχή Γεωλογικών και Μεταλλευτικών Ερευνών (Ε.Α.Γ.Μ.Ε.), διάφορα εργαστήρια Πανεπιστημιακών Τμημάτων (Σεισμολογίας, Τεκτονικής, Φυσικής του Εσωτερικού της Γης κ.τ.λ.).

Η Γενική Γραμματεία Πολιτικής Προστασίας (ΓΓΠΠ) είναι αρμόδιος φορέας για την επεξεργασία, τον σχεδιασμό και την παρακολούθηση της πολιτικής της χώρας στον τομέα της πολιτικής προστασίας για την αντιμετώπιση κινδύνων από την εκδήλωση σεισμών και συντονίζει το έργο και τις δράσεις όλων των εμπλεκόμενων φορέων στην αντιμετώπιση εκτάκτων αναγκών και στην άμεση/βραχεία διαχείριση των συνεπειών τους (Ν.3013/2002, Ν.4249/2014 και Ν.4662/2020 όπως έχουν τροποποιηθεί και ισχύουν). Η ΓΓΠΠ συνεργάζεται με άλλους φορείς, μεταξύ των οποίων και ο ΟΑΣΠ ως υπεύθυνος για την αντισεισμική θωράκιση της χώρας, αξιοποιεί τα πορίσματα και τις προτάσεις των φορέων αυτών, τα ενσωματώνει στη γενικότερη στρατηγική της πολιτικής προστασίας και συντονίζει τη διαχείριση εκτάκτων αναγκών που προκύπτουν από σεισμούς (766/99 Γνωμοδότηση του ΝΣΚ¹)

Στο πλαίσιο αυτό, η Γενική Γραμματεία Πολιτικής Προστασίας, ως φορέας της Κεντρικής Διοίκησης, με κύρια αποστολή το συντονισμό των φορέων που εμπλέκονται σε δράσεις αντιμετώπισης κινδύνων από την εκδήλωση σεισμών, στα πλαίσια εφαρμογής των άρθρων 28 και 29 του Ν. 4662/2020, καθώς και του Γενικού Σχεδίου Πολιτικής Προστασίας

¹ Σύμφωνα με την 766/99 Γνωμοδότηση του ΝΣΚ, η οποία έγινε αποδεκτή από τον τότε αρμόδιο Υπουργό ΠΕ.ΧΩ.Δ.Ε., ο ΟΑΣΠ διατηρεί την ευθύνη για την αντισεισμική θωράκιση της χώρας, ενώ η ΓΓΠΠ έχει αφενός μεν την ευθύνη του σχεδιασμού, της οργάνωσης και του συντονισμού της πολιτικής της χώρας σε θέματα πρόληψης και εξασφάλισης της ετοιμότητας της χώρας για την αντιμετώπιση καταστροφών (από οποιαδήποτε αιτία και όχι μόνον από σεισμούς), περαιτέρω δε έχει την ευθύνη και αρμοδιότητα για την διάθεση των μέσων, το συντονισμό του έργου της πολιτικής προστασίας κατά τη διάρκεια της καταστροφής και το συντονισμό της διάθεσης της επιστημονικής ή υλικής βοήθειας από άλλες χώρες για την αντιμετώπιση καταστροφών. Επίσης, η ΓΓΠΠ, ως προκείμενο όργανο συνεργάζεται με τους διάφορους φορείς, μεταξύ των οποίων και ο ΟΑΣΠ, μετά την διεξαγωγή από αυτούς ερευνών, αξιοποιεί τα πορίσματα και τις προτάσεις των φορέων αυτών και τα ενσωματώνει στη γενικότερη στρατηγική της πολιτικής προστασίας και περαιτέρω αναθέτει στους φορείς αυτούς επιμέρους θέματα και συντονίζει τη δράση τους κατά τη διάρκεια της αντιμετώπισης του φαινομένου. Επίσης, η ΓΓΠΠ συντονίζει τη διαχείριση εκτάκτων αναγκών που προκύπτουν από σεισμούς.



«Ξενοκράτης» (ΥΑ 1299/7-4-2003), έχει εκδώσει τα 2450/09-04-2012 και 2018/09-03-2018 έγγραφα της σχετικά με τους ρόλους και αρμοδιότητες φορέων Πολιτικής Προστασίας που εμπλέκονται στη διαχείριση κινδύνων από την εκδήλωση σεισμών και παρέχονται κατευθυντήριες οδηγίες που αποβλέπουν στη συνέργεια, τη συνεργασία και τη διαλειτουργικότητά τους με απώτερο σκοπό την άμεση και συντονισμένη απόκριση τους.

Διευκρινίζεται ότι βάσει του Ν. 4662/2020 (όπως αυτός έχει τροποποιηθεί και ισχύει) και στο πλαίσιο εφαρμογής του Γενικού Σχεδίου Πολιτικής Προστασίας «ΞΕΝΟΚΡΑΤΗΣ», η Γενική Γραμματεία Πολιτικής Προστασίας είναι αρμόδια για την έκδοση του Γενικού Σχεδίου Αντιμετώπισης Εκτάκτων Αναγκών και Άμεσης/Βραχείας Διαχείρισης των Συνεπειών από την Εκδήλωση Σεισμών βάσει του οποίου προσδιορίζονται οι ρόλοι και αρμοδιότητες όλων των εμπλεκόμενων φορέων πολιτικής προστασίας, σύμφωνα με το ισχύον θεσμικό πλαίσιο που διέπει την λειτουργία τους, και δίνονται συντονιστικές κατευθυντήριες οδηγίες που αποβλέπουν στη συνέργεια, τη συνεργασία και τη διαλειτουργικότητά τους με απώτερο σκοπό την άμεση και συντονισμένη απόκριση τους για την αντιμετώπιση κινδύνων από την εκδήλωση σεισμών. Το Γενικό Σχέδιο Αντιμετώπισης Εκτάκτων Αναγκών και Άμεσης/Βραχείας Διαχείρισης των Συνεπειών από την Εκδήλωση Σεισμών αφορά τόσο τις προπαρασκευαστικές ενέργειες που απαιτούνται για την προετοιμασία του μηχανισμού πολιτικής προστασίας της χώρας, όσο και την κινητοποίηση και την άμεση απόκρισή του.

Με την έκδοση του Γενικού Σχεδίου Αντιμετώπισης Εκτάκτων Αναγκών και Άμεσης/Βραχείας Διαχείρισης των Συνεπειών από την Εκδήλωση Σεισμών (2η έκδοση) ολοκληρώνεται ο σχεδιασμός πολιτικής προστασίας (πρόληψη, ετοιμότητα, αντιμετώπιση, άμεση/βραχεία αποκατάσταση) για την αντιμετώπιση κινδύνων από την εκδήλωση σεισμών.

Το τμήμα Πολιτικής Προστασίας της Περιφερειακής Ενότητας Πρέβεζας, της Περιφέρειας Ηπείρου ακολουθώντας τις οδηγίες σχεδίασης του Γενικού Σχεδίου Αντιμετώπισης Εκτάκτων Αναγκών και Άμεσης/Βραχείας Διαχείρισης των Συνεπειών από την Εκδήλωση Σεισμών με την κωδική ονομασία «ΕΓΚΕΛΑΔΟΣ 2» συνέταξε το παρόν Ειδικό Σχέδιο Αντιμετώπισης Εκτάκτων Αναγκών και Άμεσης/Βραχείας Διαχείρισης των Συνεπειών από την Εκδήλωση Σεισμών με τη κωδική ονομασία «ΕΓΚΕΛΑΔΟΣ 2».

**ΜΕΡΟΣ Ι
ΕΙΣΑΓΩΓΗ****ΜΕΡΟΣ Ι. ΕΙΣΑΓΩΓΗ****1.1 Ιστορικό Σύνταξης**

Σε εφαρμογή του άρθρου 17 του Ν.3013/2002, που ρυθμίζονται τα σχετικά με την κατάρτιση των σχεδίων πολιτικής προστασίας και τους υπόχρεους, προς τούτο, αρμόδιους κεντρικούς και περιφερειακούς φορείς και οργανισμούς κοινής ωφέλειας, εκδόθηκε η Υπουργική Απόφαση 1299/7-4-2003 «Έγκριση του από 7.4.2003 Γενικού Σχεδίου Πολιτικής Προστασίας με τη συνθηματική λέξη ΞΕΝΟΚΡΑΤΗΣ» (ΦΕΚ 423/Β΄/2003).

Το έτος 2020 η Δ/ση Σχεδιασμού και Αντιμετώπισης Εκτάκτων Αναγκών της ΓΓΠΠ σε συνεργασία με όλους τους εμπλεκόμενους φορείς, στο πλαίσιο εφαρμογής της ΥΑ 1299/7-4-2003 έγκρισης Υπουργού ΕΣΔΔΑ του Γενικού Σχεδίου Πολιτικής Προστασίας «Ξενοκράτης» (ΦΕΚ 423 τ. Β΄) και του άρθρου 11 του ΠΔ 151/2004 (ΦΕΚ 107/Α΄/2004), εξέδωσε το Γενικό Σχέδιο Αντιμετώπισης Εκτάκτων Αναγκών και Άμεσης/Βραχείας Διαχείρισης των Συνεπειών από την Εκδήλωση Σεισμών, το οποίο στάλθηκε σε όλους τους εμπλεκόμενους φορείς με το 717/20-01-2020 έγγραφο της ΓΓΠΠ (ΑΔΑ:6Θ4Φ46ΜΤΛΒ-9ΓΓ), για την εφαρμογή του κατά το μέρος που τους αφορά και εμπλέκονται.

Το έτος 2022, η Δ/ση Σχεδιασμού Αντιμετώπισης Εκτάκτων Αναγκών της ΓΓΠΠ, έχοντας υπόψη ότι από τη 1η έκδοση του σχεδίου επήλθαν διοικητικές και οργανωτικές αλλαγές οι οποίες αφορούσαν κατά κύριο λόγο φορείς της κεντρικής διοίκησης (μετονομασία υπουργείων, αλλαγές υπαγωγής φορέων, κλπ), έκρινε αναγκαία την επικαιροποίηση και αναθεώρηση του ανωτέρω σχεδίου. Στο πλαίσιο αυτό η Δ/ση Σχεδιασμού Αντιμετώπισης Εκτάκτων Αναγκών της ΓΓΠΠ προχώρησε στην παρούσα 2η έκδοση του Γενικού Σχεδίου Αντιμετώπισης Εκτάκτων Αναγκών και Άμεσης/Βραχείας Διαχείρισης των Συνεπειών από την Εκδήλωση Σεισμών με την κωδική ονομασία «ΕΓΚΕΛΑΔΟΣ 2».

Το παρόν Ειδικό σχέδιο συντάχθηκε από το τμήμα Πολιτικής Προστασίας της Περιφερειακής Ενότητας Πρέβεζας, της Περιφέρειας Ηπείρου σύμφωνα με τις οδηγίες σχεδίασης της ΓΓΠΠ, όπως αυτές αναφέρονται αναλυτικά στην παράγραφο 15.1 του γενικού σχεδίου αντιμετώπισης εκτάκτων αναγκών και άμεσης/βραχείας διαχείρισης συνεπειών από την εκδήλωση σεισμών με την κωδική ονομασία «ΕΓΚΕΛΑΔΟΣ 2» της ΓΓΠΠ, το οποίο διαβίβασε με το υπ' αριθ. Α2445/18-11-2022 (ΑΔΑ: 64ΕΑ46ΝΠΙΘ-ΔΤΛ) έγγραφο της.

1.2 Χαρακτηρισμός βαθμού ασφαλείας

ΑΔΙΑΒΑΘΜΗΤΟ



1.3 Πίνακας Διανομής

Παρατίθεται στο Παράρτημα Θ

1.4 Έναρξη ισχύος και εξουσιοδότηση εφαρμογής του σχεδίου

Η ημερομηνία έναρξης ισχύος του παρόντος Σχεδίου (1η έκδοση) ορίζεται η ημέρα έγκρισης και υπογραφής από το Περιφερειακό Συμβούλιο Περιφέρειας Ηπείρου.

Το Αυτοτελές Τμήμα Πολιτικής Προστασίας της Περιφερειακής Ενότητας Πρέβεζας της Περιφέρειας Ηπείρου συνέταξε το Παρόν Ειδικό Σχέδιο Αντιμετώπισης Εκτάκτων Αναγκών και Άμεσης/Βραχείας Διαχείρισης των Συνεπειών από την Εκδήλωση Σεισμών της Περιφερειακής Ενότητας Πρέβεζας «ΕΓΚΕΛΑΔΟΣ 2» σε εναρμόνιση με το Γενικό Σχέδιο της Γενικής Γραμματείας Πολιτικής Προστασίας του Υπουργείου Κλιματικής Κρίσης & Πολιτικής Προστασίας, στο πλαίσιο εφαρμογής της ΥΑ 1299/7-4-2003 και το υποβάλλει στην Εκτελεστική Επιτροπή της Περιφέρειας Ηπείρου. Εν συνεχεία, η Εκτελεστική Επιτροπή εισηγείται το ανωτέρω σχέδιο στο Περιφερειακό Συμβούλιο Περιφέρειας Ηπείρου, το οποίο και το εγκρίνει σύμφωνα με τα άρθρα 174 και 63 του Ν.3852/2010 όπως ισχύει.

1.5 Οδηγίες για την ενεργοποίηση και εφαρμογή του Σχεδίου

Το Γενικό Σχέδιο Αντιμετώπισης Εκτάκτων Αναγκών και Διαχείρισης των Συνεπειών από την Εκδήλωση Σεισμών, καθώς και τα αντίστοιχα της Περιφέρειας Ηπείρου και των Δήμων ενεργοποιούνται και εφαρμόζονται μετά την επίσημη ενημέρωση των Αποκεντρωμένων Οργάνων Πολιτικής Προστασίας για τις επιπτώσεις από την εκδήλωση σεισμού, τόσο σε τοπικό όσο και περιφερειακό και κεντρικό επίπεδο από τις αρμόδιες κατά τόπους υπηρεσίες της ΕΛ.ΑΣ., οι οποίες αποτελούν θεσμικά τον φορέα επίσημης ενημέρωσης της Μονάδας Εμπλεκόμενων Φορέων (Unit3-COMPRES) του Ε.Σ.Κ.Ε.ΔΙ.Κ. και των εμπλεκόμενων φορέων για την επικρατούσα κατάσταση στην περιοχή ευθύνης τους μετά από την εκδήλωση σεισμού.

Διευκρινίζεται ότι η έκδοση απόφασης κήρυξης της περιοχής σε Κατάσταση Έκτακτης Ανάγκης Πολιτικής Προστασίας δεν αποτελεί προϋπόθεση ενεργοποίησης και εφαρμογής του παρόντος σχεδίου.

Επίσης, διευκρινίζεται ότι για το Πυροσβεστικό Σώμα, την ΕΛ.ΑΣ. και το ΛΣ-ΕΛΑΚΤ, ως Σώματα Ασφαλείας που διέπονται από ειδικό θεσμικό πλαίσιο και κανονισμούς, η κινητοποίηση και μετακίνηση δυνάμεων στο πλαίσιο της αποστολής τους, καθορίζεται από τον επιχειρησιακό τους σχεδιασμό και τις εκάστοτε αποφάσεις της φυσικής ηγεσίας τους και δεν συνδέεται με αποφάσεις κήρυξης μιας περιοχής σε κατάσταση έκτακτης ανάγκης πολιτικής προστασίας.

Το αυτό ισχύει και για τον τομέα υγείας (υγειονομικές μονάδες, ΕΚΑΒ, κλπ), ο οποίος κινητοποιείται για την παροχή βοήθειας με βάση τον σχεδιασμό του και ανεξαρτήτως της κήρυξης μιας περιοχής σε κατάσταση έκτακτης ανάγκης πολιτικής προστασίας.

Ως συντονισμός στο παρόν σχέδιο νοείται η οργάνωση και διατήρηση της συνεργασίας μεταξύ των διαφόρων οργανικών μονάδων της Περιφερειακής Ενότητας Πρέβεζας, καθώς



και μεταξύ της Περιφέρειας και φορέων ή υπηρεσιών ή άλλου εμπλεκόμενου δυναμικού και μέσων πολιτικής προστασίας για την εξασφάλιση ενιαίας και συγχρονισμένης δράσης.

Οι ρόλοι, αρμοδιότητες και κύριες δράσεις των φορέων που εμπλέκονται στην αντιμετώπιση κινδύνων από την εκδήλωση σεισμών, αναφέρονται αναλυτικά ανά φορέα στο Μέρος III του παρόντος. Οι εμπλεκόμενες οργανικές μονάδες εκάστου φορέα και το ανθρώπινο δυναμικό και τα μέσα που θα κληθούν να τις υλοποιήσουν, καθορίζονται από την οργανωτική του δομή, το θεσμικό πλαίσιο λειτουργίας του και τις κανονιστικές πράξεις της διοίκησης του.

Επισημαίνεται ότι το θεσμικό πλαίσιο αποτελεί τη βάση για την υλοποίηση σειράς δράσεων οι οποίες δύνανται να διαφοροποιούνται σε κάθε συμβάν, ανάλογα με τις απαιτήσεις διαχείρισης του καταστροφικού φαινομένου, από τους εμπλεκόμενους φορείς και δεν είναι περιοριστικό όσον αφορά το εύρος των δράσεων αυτών.



ΜΕΡΟΣ II
ΣΚΟΠΟΣ/ ΣΤΟΧΟΙ /
ΑΝΑΛΥΣΗ ΚΙΝΔΥΝΟΥ /
ΙΔΕΑ ΕΠΙΧΕΙΡΗΣΕΩΝ

ΜΕΡΟΣ II: ΣΚΟΠΟΣ / ΣΤΟΧΟΙ / ΑΝΑΛΥΣΗ ΚΙΝΔΥΝΟΥ / ΙΔΕΑ ΕΠΙΧΕΙΡΗΣΕΩΝ

2.1 Σκοπός

Με το παρόν Ειδικό Σχέδιο Αντιμετώπισης Εκτάκτων Αναγκών και Άμεσης/Βραχείας Διαχείρισης των Συνεπειών από την Εκδήλωση Σεισμών της Π.Ε. Πρέβεζας «ΕΓΚΕΛΑΔΟΣ 2» επιδιώκεται η άμεση και συντονισμένη απόκριση των εμπλεκόμενων Φορέων σε Περιφερειακό επίπεδο για την αποτελεσματική αντιμετώπιση εκτάκτων αναγκών από την εκδήλωση σεισμών και την άμεση διαχείριση των συνεπειών τους, δράσεις που αποβλέπουν στην προστασία της ζωής, της υγείας και της περιουσίας των πολιτών, καθώς και στην προστασία του φυσικού περιβάλλοντος, των πλουτοπαραγωγικών πηγών και των υποδομών της Π.Ε. Πρέβεζας.

Προϋπόθεση για την επίτευξη του σκοπού αυτού είναι η συνέργεια, η συνεργασία και η διαλειτουργικότητα των εμπλεκόμενων Φορέων σε Περιφερειακό και Τοπικό επίπεδο.

2.2 Αντικειμενικοί στόχοι

Οι αντικειμενικοί στόχοι που θα πρέπει να επιτευχθούν για την αποτελεσματική αντιμετώπιση του προβλήματος είναι οι εξής:

- Προσδιορισμός ρόλων και αρμοδιοτήτων όλων των εμπλεκόμενων Φορέων σε Κεντρικό, Περιφερειακό και Τοπικό επίπεδο και σε όλες τις φάσεις κινητοποίησης του συστήματος Πολιτικής Προστασίας.
- Δρομολόγηση προπαρασκευαστικών μέτρων και δράσεων πολιτικής προστασίας που συμβάλλουν στην ετοιμότητα του ανθρώπινου δυναμικού και των μέσων για την αντιμετώπιση εκτάκτων αναγκών και την άμεση/βραχεία διαχείριση των συνεπειών από την εκδήλωση σεισμών.
- Συντονισμένη δράση των εμπλεκόμενων Φορέων στην αντιμετώπιση εκτάκτων αναγκών και την άμεση/βραχεία διαχείριση των συνεπειών από την εκδήλωση σεισμών.
- Εναρμόνιση του σχεδιασμού όλων των εμπλεκόμενων φορέων με το παρόν σχέδιο.

2.3 Ανάλυση Κινδύνου – Κατάσταση – Παραδοχές – Προϋποθέσεις - Παράμετροι Σχεδιασμού

2.3.1 Ανάλυση Κινδύνου

Ο σεισμός είναι φαινόμενο το οποίο εκδηλώνεται συνήθως χωρίς σαφή προειδοποίηση, δεν μπορεί να αποτραπεί και παρά τη μικρή χρονική διάρκεια του, μπορεί να προκαλέσει μεγάλες υλικές ζημιές στις υποδομές και στον δομικό πλούτο της χώρας με επακόλουθα, τραυματισμούς και απώλειες ανθρώπινων ζωών.

Εκδηλώνεται με την μορφή βίαιης κίνηση του εδάφους, ή και την εμφάνιση σεισμικού ρήγματος στην επιφάνεια του εδάφους και εντάσσεται στην κατηγορία των φυσικών καταστροφών. Οι κύριες κατά κανόνα επιπτώσεις που μπορεί να προκληθούν από σεισμό σύμφωνα με το Γενικό Σχέδιο «Ξενοκράτης» (ΥΑ 1299/7-4-2003 - ΦΕΚ 423Β'/2003) είναι καταρρεύσεις κτιρίων, ζημιές σε κτίρια, εργοστάσια-βιομηχανίες, αρχαιολογικούς χώρους-μουσεία, εγκαταστάσεις παραγωγής ενέργειας και δίκτυα μεταφοράς, διακοπή συγκοινωνιών, αποκλεισμός περιοχών, πυρκαγιές, εγκλωβισμός ατόμων, τραυματισμός και θάνατος πολιτών.

Οι περισσότεροι σεισμοί οφείλονται στις κινήσεις των λιθοσφαιρικών πλακών, και κατά συνέπεια οι ζώνες έντονης σεισμικής δράσης ουσιαστικά ταυτίζονται με τις παρυφές των πλακών.

Ο Ελληνικός χώρος βρίσκεται στα όρια επαφής και σύγκλισης της Ευρασιατικής πλάκας με την Αφρικανική, γι' αυτό και είναι χώρος μεγάλης σεισμικότητας. Η σεισμικότητα ενός τόπου καθορίζεται από τη συχνότητα εμφάνισης των σεισμών και από τα μεγέθη τους. Σύμφωνα με στατιστικά στοιχεία η Ελλάδα, από άποψη σεισμικότητας, κατέχει την πρώτη θέση στη Μεσόγειο και στην Ευρώπη καθώς και την έκτη θέση σε παγκόσμιο επίπεδο.

Τα αποτελέσματα και οι βλάβες που προκαλεί μία σεισμική δόνηση στις κατασκευές εξαρτώνται από διάφορες παραμέτρους όπως το μέγεθος του σεισμού, το βάθος της εστίας, τη θέση του επικέντρου, την απόσταση της εστίας από τον τόπο παρατήρησης, το μέσο διάδοσης των σεισμικών κυμάτων, το έδαφος θεμελίωσης αλλά και από τα ποιοτικά χαρακτηριστικά (τρωτότητα κατασκευής) και από τις ιδιότητες των ίδιων των κατασκευών (Ο.Α.Σ.Π. 2007, Σεισμός - Η γνώση είναι προστασία).

Οι οικονομικές συνέπειες των σεισμών σχετίζονται είτε με τις βλάβες στις κατασκευές είτε με τη διαφοροποίηση των συνθηκών διαβίωσης των πληγέντων. Στην πρώτη περίπτωση εντάσσονται οι επιπτώσεις που αφορούν απώλειες κατοικιών-εργασιακών χώρων ή γενικότερα μέρους της ακίνητης και κινητής (οικιακός εξοπλισμός, αυτοκίνητο) περιουσίας των σεισμοπλήκτων. Στη δεύτερη περίπτωση εντάσσονται οι επιπτώσεις από την αποδιοργάνωση της καθημερινής ζωής.

Ο σεισμός εκτός από τις άμεσες επιπτώσεις έχει ως επακόλουθα την ενεργοποίηση άλλων γεωλογικών φαινομένων όπως η ρευστοποίηση εδαφών, οι καταπτώσεις βράχων, οι εδαφικές διαρρήξεις, οι κατολισθήσεις και τα θαλάσσια κύματα βαρύτητας (τσουνάμι) με εξίσου σοβαρές επιπτώσεις.

Ο σχεδιασμός και η κατασκευή των κτιρίων αλλά και των άλλων τεχνικών έργων ώστε να αντιμετωπίζουν επαρκώς τον σεισμικό κίνδυνο παρέχοντας ασφάλεια στους χρήστες, αποτελεί τον πλέον σημαντικό και κρίσιμο παράγοντα αντισεισμικής προστασίας.

Για το σκοπό αυτό η Πολιτεία έχει θεσπίσει ένα κανονιστικό πλαίσιο υποχρεωτικής εφαρμογής, με βάση το οποίο σχεδιάζονται και κατασκευάζονται τα κτίρια και τα άλλα έργα υποδομής.

Σε αυτό το κανονιστικό πλαίσιο προεξέχοντα ρόλο έχει ο Εθνικός Αντισεισμικός Κανονισμός 2000 (ΕΑΚ -- 2000), που έχει συντάξει ο ΟΑΣΠ, και περιλαμβάνει τους κανόνες αντισεισμικού σχεδιασμού των δομημάτων που ικανοποιούν τρεις θεμελιώδεις απαιτήσεις: την αποφυγή της κατάρρευσης, τον περιορισμό των βλαβών και την διασφάλιση της λειτουργίας του δομήματος μετά τον σεισμό.

Επιπρόσθετα, για την αντιμετώπιση του θέματος της αποτίμησης της φέρουσας ικανότητας υφιστάμενων δομημάτων και του καθορισμού κανόνων εφαρμογής για τον αντισεισμικό ανασχεδιασμό τους, καθώς και για τις ενδεχόμενες επεμβάσεις, επισκευές ή ενισχύσεις, ο Ο.Α.Σ.Π. έχει συντάξει και θεσμοθετήσει τον «Κανονισμό Επεμβάσεων σε Κτίρια από Οπλισμένο Σκυρόδεμα - ΚΑΝ.ΕΠΕ.» (ΦΕΚ 42/Β/20-01-2012, 1η Αναθεώρηση ΦΕΚ 2187/Β/2013, 2η Αναθεώρηση ΦΕΚ 2984/Β/2017).

Ειδικότερα για την αποκατάσταση πληγέντων από τον σεισμό κτιρίων, ισχύουν οι 4212/Β11/2-10-2013 (Β'2661) και 1455/ΣΤ8/20-02-2014 (Β'455) αποφάσεις του Υπουργείου Υποδομών και Μεταφορών, περί καθορισμού ελαχίστων υποχρεωτικών απαιτήσεων για τη σύνταξη μελετών αποκατάστασης κτιρίων από φέρουσα τοιχοποιία και οπλισμένο σκυρόδεμα αντίστοιχα και την έκδοση των σχετικών αδειών επισκευής.

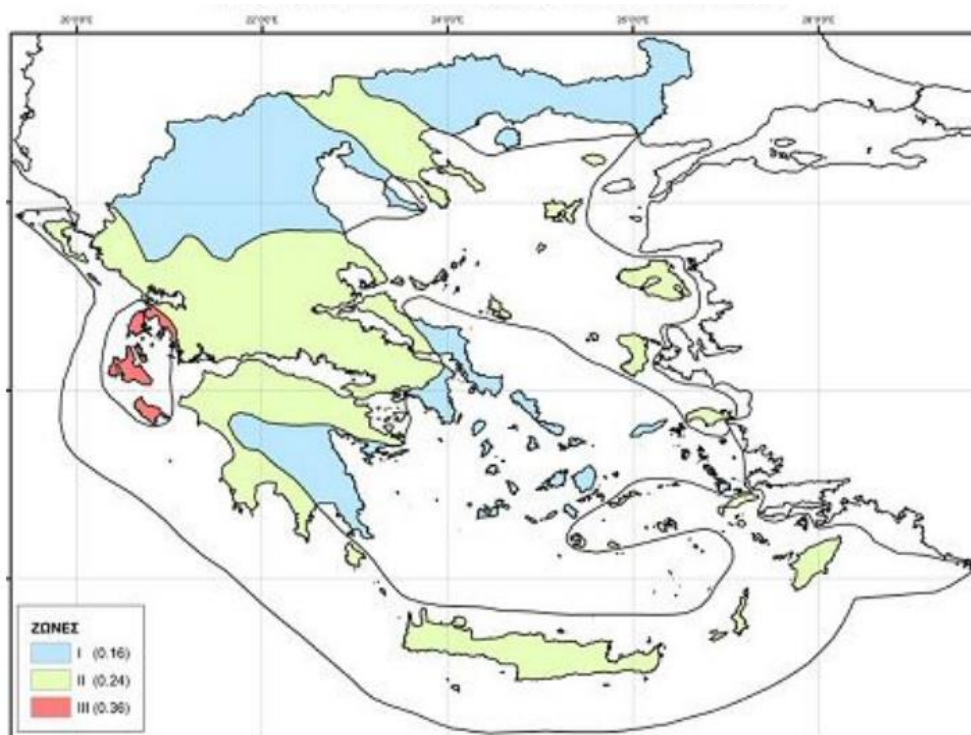

Χάρτης 1: Χάρτης Ζωνών Σεισμικής Επικινδυνότητας της Ελλάδας (ΥΑΔ17α/115/9/ΦΝ275/7-8-2003, ΦΕΚ 1154Β)

Σημειώνεται ότι, σύμφωνα με τον Ελληνικό Αντισεισμικό Κανονισμό (ΕΑΚ 2000 – ΥΑ Δ17α/141/3/ΦΝ275/15-12-1999, ΦΕΚ 2184/Α'/1999, όπως έχει τροποποιηθεί και ισχύει) η χώρα υποδιαιρείται σε τρεις Ζώνες Σεισμικής Επικινδυνότητας I, II, III. Τα όρια των Ζωνών Σεισμικής Επικινδυνότητας καθορίζονται στο αντίστοιχο χάρτη, ο οποίος αποτελεί αναπόσπαστο τμήμα του Αντισεισμικού Κανονισμού. Ο χάρτης αυτός (εικ. 5) προσδιορίζει



τη σεισμική παράμετρο σχεδιασμού, δηλαδή την μέγιστη αναμενόμενη εδαφική επιτάχυνση (PGA), με βάση την οποία σχεδιάζονται οι κατασκευές σε κάθε περιοχή. Σύμφωνα με την τελευταία τροποποίηση του ανωτέρω Χάρτη (ΥΑ Δ17α/115/9/ΦΝ275/7-8-2003, ΦΕΚ 1154B). Ο Ελληνικός χώρος κατανέμεται σε τρεις Ζώνες Σεισμικής Επικινδυνότητας με αντίστοιχες τιμές ενεργών εδαφικών επιταχύνσεων σχεδιασμού 0,16 g για την πρώτη ζώνη, 0,24 g για την δεύτερη ζώνη και 0,36 g για την τρίτη ζώνη. Η κατανομή των ζωνών αυτών παρουσιάζεται στο χάρτη της εικόνας 5. Στον χάρτη της εικόνας 5, παρουσιάζονται οι ζώνες σεισμικής επικινδυνότητας σε σχέση με τα όρια των Δήμων της χώρας, σύμφωνα με τα όσα προβλέπονται στην Υπουργική Απόφαση Δ17α/115/9/ΦΝ275/7-8-2003 (ΦΕΚ 1154B/2003.)



Εικόνα 1: Χάρτης σεισμικής επικινδυνότητας της Ελλάδας σε σχέση με τα όρια των Δήμων

2.3.1.1. Θαλάσσια κύματα βαρύτητας (τσουνάμι)

Τα τσουνάμι είναι φαινόμενα, που δημιουργούνται κατά την απότομη μετατόπιση μεγάλων ποσοτήτων νερού, σε ένα υδάτινο σχηματισμό. Η αρχική απότομη μετατόπιση του νερού, που προκαλεί τη γένεση ενός τσουνάμι, μπορεί να είναι αποτέλεσμα σεισμού, κυρίως υποθαλάσσιου, που προκαλεί κατακόρυφη ανάταξη του βυθού, παραθαλάσσιας κατολίσθησης ή ηφαιστειακής έκρηξης. Τα παλιρροιακά κύματα βαρύτητας ή κατά την επικρατέστερη ορολογία θαλάσσια κύματα βαρύτητας (τσουνάμι) αναφέρονται ως αιτία γένεσης καταστροφών.

Επισημαίνεται ότι τα τσουνάμι διαφέρουν σημαντικά από τα θαλάσσια κύματα που προκαλούνται από τον άνεμο. Η κυριότερη διαφορά έγκειται στο γεγονός ότι τα ανεμογενή θαλάσσια κύματα περιορίζονται στο ανώτερο στρώμα της υδάτινης στήλης, ενώ τα τσουνάμι εκδηλώνονται στο σύνολο της υδάτινης στήλης, με αποτέλεσμα, ενώ σε θαλάσσιες περιοχές με μεγάλα βάθη τα τσουνάμι λόγω των χαρακτηριστικών τους να μην θεωρούνται σοβαρός κίνδυνος για τις πλέουσες κατασκευές, φτάνοντας στις ακτές, όπως έχει αναφερθεί, προκαλούν παράκτιες πλημμύρες με ιδιαίτερα καταστρεπτικές συνέπειες.

Δεδομένου ότι τα τσουνάμι αποτελούν δευτερογενή φαινόμενα με πρωτογενείς αιτίες κυρίως τους σεισμούς που δημιουργούνται στον υποθαλάσσιο ή παράκτιο χώρο και έχοντας υπόψη ότι μεσολαβεί ένα χρονικό διάστημα από την εκδήλωση του πρωτογενούς



φαινομένου έως την άφιξη των τσουνάμι στις ακτές, υπάρχει δυνατότητα έγκαιρης προειδοποίησης για την πιθανή δημιουργία τους.

Η UNESCO για την διαχείριση του κινδύνου από την εκδήλωση τσουνάμι και την έγκαιρη προειδοποίηση δημιούργησε υπό την εποπτεία της “Διακρατικής Ωκεανογραφικής Επιτροπής” (Intergovernmental Oceanographic Commission-IOC) την Διακρατική Ομάδα Συντονισμού του Συστήματος Έγκαιρης Προειδοποίησης και Μετριασμού των Επιπτώσεων από Τσουνάμι για τον Βόρειο-Ανατολικό Ατλαντικό, την Μεσόγειο και τις Συνδεδεμένες Θάλασσες» (Intergovernmental Coordination Group for the Tsunami Early Warning and Mitigation System in the North-eastern Atlantic, the Mediterranean and connected seas-ICG/NEAMTWS).

Το Γεωδυναμικό Ινστιτούτο του Εθνικού Αστεροσκοπείου Αθηνών αποτελεί έναν εκ των πέντε Παρόχων Υπηρεσιών Τσουνάμι του Συστήματος Έγκαιρης Προειδοποίησης και Μετριασμού για τα Τσουνάμι στον Βορειοανατολικό Ατλαντικό, τη Μεσόγειο και τις συνδεδεμένες θάλασσες (ICG/NEAMTWS) της Διακυβερνητικής Ωκεανογραφικής Επιτροπής (IOC) της UNESCO.

Για την Ελλάδα, το Γεωδυναμικό Ινστιτούτο του Εθνικού Αστεροσκοπείου Αθηνών αποτελεί το Εθνικό Κέντρο Προειδοποίησης Τσουνάμι, το οποίο συστάθηκε το 2010 και αποτελεί τον επίσημο εθνικό φορέα έγκαιρης προειδοποίησης για τσουνάμι (Άρθρο 26/παράγραφος 11 του Ν. 3879/2010-ΦΕΚ 163Α/21-9-2010).

Σε περίπτωση εκδήλωσης σεισμού σε θαλάσσια ή παράκτια περιοχή το Εθνικό Κέντρο Προειδοποίησης για Τσουνάμι επεξεργάζεται αυτόματα σενάρια εκδήλωσης τσουνάμι με βάση τα χαρακτηριστικά του σεισμού και εκδίδει Μηνύματα Προειδοποίησης Τσουνάμι τα οποία αποστέλλει στη Μονάδα Εμπλεκόμενων Φορέων (Unit3 - COMPRES) του Ε.Σ.Κ.Ε.Δ.Ι.Κ., τόσο για το ενδεχόμενο εκδήλωσης τσουνάμι και τις επηρεαζόμενες περιοχές, όσο και για τις ενόργανες μετρήσεις του επιπέδου της θάλασσας, τα οποία επιβεβαιώνουν ή ακυρώνουν την αρχική προειδοποίηση. Τα ανωτέρω Μηνύματα Προειδοποίησης Τσουνάμι κοινοποιούνται από το Εθνικό Κέντρο Προειδοποίησης για Τσουνάμι και στον Ο.Α.Σ.Π. για λόγους ενημέρωσης.

Η Μονάδα Εμπλεκόμενων Φορέων (Unit3 - COMPRES) του Ε.Σ.Κ.Ε.Δ.Ι.Κ., διαβιβάζει άμεσα όλα τα ανωτέρω μηνύματα προς τα εθνικά κέντρα επιχειρήσεων των εμπλεκόμενων φορέων (ΠΣ, ΕΛΑΣ, ΓΕΕΘΑ, ΚΕΠΥ/ΕΚΑΒ, ΛΣ-ΕΛΑΚΤ, ΥΠΕΞ) και ενημερώνει άμεσα τον Γενικό Γραμματέα Πολιτικής Προστασίας. Παράλληλα η Μονάδα Εμπλεκόμενων Φορέων (Unit3 - COMPRES) του Ε.Σ.Κ.Ε.Δ.Ι.Κ., για τις περιοχές που βάσει του περιεχομένου των μηνυμάτων αυτών αναμένεται να επηρεαστούν, ενημερώνει τον Περιφερειάρχη Ηπείρου/τον Αντιπεριφερειάρχη Π.Ε. Πρέβεζας, τον Διευθυντή της Αυτοτελούς Διεύθυνσης Πολιτικής Προστασίας Ηπείρου, τον Προϊστάμενο του Αυτοτελούς Τμήματος Πολιτικής Προστασίας Π.Ε. Πρέβεζας και τους οικείους Δημάρχους, στα πλαίσια των χρονικών δυνατοτήτων που παρέχει σήμερα το σύστημα έγκαιρης προειδοποίησης για τσουνάμι, στη χώρα μας.

Σημειώνεται ότι το χρονικό διάστημα που μεσολαβεί μεταξύ της λήψης του μηνύματος από τα κέντρα επιχειρήσεων των φορέων και της πιθανής άφιξης του τσουνάμι στις ακτές είναι περιορισμένο και κυμαίνεται από μερικά λεπτά έως και περίπου μιάμιση ώρα.

Ειδικότερα, για τις διαδικασίες λήψης και διαχείρισης των «Μηνυμάτων Προειδοποίησης Τσουνάμι» του Εθνικού Κέντρου Έγκαιρης Προειδοποίησης για Τσουνάμι, η Δ/ση

Σχεδιασμού Αντιμετώπισης Εκτάκτων Αναγκών της ΓΓΠΠ είχε με το 4561/9-7-2015 έγγραφό της (ΑΔΑ: ΩΡ22465ΦΘΕ-ΓΟΥ) εκδώσει σχετικές κατευθυντήριες οδηγίες, με στόχο την ενημέρωση του προσωπικού των Κέντρων Επιχειρήσεων για την ανάγκη καθιέρωσης διαδικασιών που θα έχουν ως στόχο την άμεση ενημέρωση των κατά τόπους αρμόδιων οργανικών τους μονάδων εν όψει απειλούμενου κινδύνου από την εκδήλωση τσουνάμι.

Δεδομένου ότι τα κωδικοποιημένα Μηνύματα Προειδοποίησης Τσουνάμι, εκδίδονταν αποκλειστικά στην αγγλική γλώσσα και με συγκεκριμένη κωδικοποίηση, καθορισμένη από την Διακρατική Ομάδα Συντονισμού του Συστήματος Έγκαιρης Προειδοποίησης και Μετριάσμου των Επιπτώσεων από Τσουνάμι για τον Βόρειο-Ανατολικό Ατλαντικό, την Μεσόγειο και τις Συνδεδεμένες Θάλασσες και επιπλέον δεν περιλάμβαναν γραφικά επεξηγηματικά στοιχεία, όπως χάρτες, υπήρξε από πλευράς των φορέων που ήταν αποδέκτες των μηνυμάτων δυσκολία ερμηνείας των μηνυμάτων και δυσκολία προσδιορισμού των κατά τόπους αρμόδιων υπηρεσιών που πρέπει να ενημερωθούν. Η δυσκολία αυτή δημιουργούσε εκτός των άλλων καθυστερήσεις στην αναμετάδοση των μηνυμάτων προς τους τελικούς αποδέκτες, οι οποίες είναι κρίσιμες λόγω του μικρού χρόνου που συνήθως μεσολαβεί μεταξύ της αρχικής έκδοσης του μηνύματος και της άφιξης των κυμάτων στις ακτές.

Σε συνέχεια των ανωτέρω διαπιστώσεων και κατόπιν διαβούλευσης με όλους τους εμπλεκόμενους φορείς κρίθηκε σκόπιμη η έκδοση, για αποκλειστικά εθνική χρήση, προσαρμοσμένων μηνύματα προειδοποίησης τσουνάμι στην ελληνική γλώσσα, στα οποία να περιλαμβάνονται και γραφικά επεξηγηματικά στοιχεία όπως χρωματική κλίμακα διαβάθμισης του επιπέδου απειλής και συνοδευτικοί χάρτες στους οποίους θα απεικονίζονται τα προκαθορισμένα σημεία πρόγνωσης και οι ακτές που προβλέπεται να πληγούν.

Μετά την ολοκλήρωση της ανωτέρω διαδικασίας η Δ/ση Σχεδιασμού Αντιμετώπισης Εκτάκτων Αναγκών της ΓΓΠΠ εξέδωσε το Α689/11-07-2022 έγγραφο της ΓΓΠΠ με θέμα «Έκδοση κατευθυντήριων οδηγιών σχετικά με την λήψη και διαχείριση των Προσαρμοσμένων στην Ελληνική Γλώσσα Μηνυμάτων Προειδοποίησης Τσουνάμι του Εθνικού Κέντρου Προειδοποίησης για Τσουνάμι» με σκοπό την ενημέρωση των εμπλεκόμενων φορέων που αποτελούν αποδέκτες των μηνυμάτων, τόσο για την δομή και το περιεχόμενο των προσαρμοσμένων στην ελληνική μηνυμάτων προειδοποίησης τσουνάμι για εθνική χρήση, όσο και για την διαδικασία αναμετάδοσης των ανωτέρω μηνυμάτων προς τους κατά τόπους τελικούς αποδέκτες. Η έκδοση του ανωτέρω εγγράφου κρίθηκε σκόπιμη ώστε εκτός των άλλων να περιγραφεί και η διαδικασία ενημέρωσης του κοινού, στην περίπτωση έκδοσης προειδοποιητικών μηνυμάτων Τσουνάμι από το Εθνικό Κέντρο Προειδοποίησης, μέσω της χρήσης του Ευρωπαϊκού Αριθμού Έκτακτης Ανάγκης (112).

Νοείται ότι η προσεκτική ερμηνεία των «Μηνυμάτων Προειδοποίησης Τσουνάμι» από το προσωπικό των Κέντρων Επιχειρήσεων και η εξοικείωση του με το περιεχόμενο των μηνυμάτων αυτών έχει βαρύνουσα σημασία, προκειμένου να μην δημιουργούνται καθυστερήσεις οφειλόμενες στην δυσκολία ερμηνείας και να προσδιορίζονται με ακρίβεια οι κατά τόπους αρμόδιες υπηρεσίες που πρέπει άμεσα να ενημερωθούν.

Μετά την εκδήλωση τσουνάμι, για την αντιμετώπιση εκτάκτων αναγκών και την άμεση/βραχεία διαχείριση των συνεπειών από την εκδήλωσή του εφαρμόζονται τα προβλεπόμενα στο Γενικό Σχέδιο Αντιμετώπισης Εκτάκτων Αναγκών και Άμεσης/Βραχείας Διαχείρισης των Συνεπειών από την Εκδήλωση Πλημμυρικών Φαινομένων «ΔΑΡΔΑΝΟΣ».

Η 2η Έκδοση του Γενικού Σχεδίου Αντιμετώπισης Εκτάκτων Αναγκών και Άμεσης/Βραχείας Διαχείρισης των Συνεπειών από την Εκδήλωση Πλημμυρικών Φαινομένων εγκρίθηκε από τον Γενικό Γραμματέα Πολιτικής Προστασίας την 18η Οκτωβρίου 2022 και έχει αποσταλεί σε όλους τους εμπλεκόμενους φορείς με το Α2033/18-10-2022 έγγραφο ΓΓΠΠ (ΑΔΑ: ΨΘ5046ΝΠΙΘ-550).

2.3.2 Κατάσταση– Παραδοχές– Προϋποθέσεις-Παράμετροι Σχεδιασμού

2.3.2.1 Κατάσταση

Οι σεισμοί είναι ένα φαινόμενο που εντάσσεται στην κατηγορία των φυσικών καταστροφών. Εκδηλώνονται συνήθως χωρίς σαφή προειδοποίηση, δεν μπορούν να αποτραπούν και παρά τη μικρή χρονική διάρκεια του, μπορεί να προκαλέσει μεγάλες υλικές ζημιές στις ανθρώπινες υποδομές με επακόλουθα σοβαρούς τραυματισμούς και απώλειες ανθρώπινων ζωών.

Επίσης, η εκδήλωση ενός σεισμού δύναται να προκαλέσει επαγόμενες φυσικές ή τεχνολογικές καταστροφές, όπως κατολισθητικά φαινόμενα, διαρροή επικίνδυνων υλικών, θαλάσσια κύματα βαρύτητας (τσουνάμι), κλπ.

Δεδομένης της αδυναμίας βραχυπρόθεσμης πρόγνωσης σεισμικών φαινομένων, η έγκαιρη προειδοποίηση γενικά δεν έχει εφαρμογή στην περίπτωση του σχεδιασμού αντιμετώπισης κινδύνων από την εκδήλωση σεισμών.

2.3.2.2 Παραδοχές

Οι σεισμοί δύναται να προκαλέσουν:

- ❖ θάνατο τραυματισμό και εγκλωβισμό ατόμων
- ❖ καταρρεύσεις και ζημιές κτιρίων, μνημείων και άλλων δομικών κατασκευών
- ❖ αστοχίες σε δίκτυα παραγωγής και μεταφοράς ενέργεια
- ❖ αστοχίες σε δίκτυα ύδρευσης, άρδευσης, αποχέτευσης κ.ά
- ❖ διακοπή συγκοινωνιών, αποκλεισμός περιοχών
- ❖ κατολισθητικά ή πλημμυρικά φαινόμενα
- ❖ θαλάσσια κύματα βαρύτητας (τσουνάμι)
- ❖ πυρκαγιές, τεχνολογικά ατυχήματα, διαρροή επικίνδυνων υλικών
- ❖ συνέπειες στον τουρισμό
- ❖ διατάραξη οικολογικής ισορροπίας
- ❖ άμεσες και έμμεσες κοινωνικές και οικονομικές επιπτώσεις

2.3.2.3 Προϋποθέσεις

Οι προϋποθέσεις για την εφαρμογή του παρόντος Ειδικού Σχεδίου Αντιμετώπισης Εκτάκτων Αναγκών και Άμεσης/Βραχείας Διαχείρισης των Συνεπειών από την Εκδήλωση Σεισμών της Περιφερειακής Ενότητας Πρέβεζας «ΕΓΚΕΛΑΔΟΣ 2» είναι οι ακόλουθες:

- ❖ Η αποσαφήνιση των ρόλων και των αρμοδιοτήτων όλων των εμπλεκόμενων φορέων πολιτικής προστασίας ανάδραση, με βάση το ισχύον θεσμικό πλαίσιο.
- ❖ Η αναθεώρηση– επικαιροποίηση- εναρμόνιση σχεδίων πολιτικής προστασίας των εμπλεκόμενων φορέων σύμφωνα με το Ειδικό Σχέδιο Αντιμετώπισης Εκτάκτων Αναγκών και Άμεσης/Βραχείας Διαχείρισης των Συνεπειών από την Εκδήλωση Σεισμών της Π.Ε. Πρέβεζας «ΕΓΚΕΛΑΔΟΣ 2» και σύνταξη ή επικαιροποίηση των αντίστοιχων μνημονίων ενεργειών.
- ❖ Ο προσδιορισμός του ανθρώπινου δυναμικού και μέσων που δύναται να διατεθούν σε Κεντρικό, Περιφερειακό και Τοπικό επίπεδο για την αντιμετώπιση εκτάκτων αναγκών και την άμεση/βραχεία διαχείριση των συνεπειών από την εκδήλωση σεισμών.
- ❖ Η εξασφάλιση ετοιμότητας όλων των επιχειρησιακά εμπλεκόμενων Φορέων σε κάθε στάδιο επιχειρήσεων.
- ❖ Η διασφάλιση της επικοινωνίας μεταξύ όλων των εμπλεκόμενων φορέων για την απρόσκοπτη ροή πληροφοριών.

2.3.2.4 Παράμετροι Σχεδιασμού

Ο σχεδιασμός για την αντιμετώπιση του σεισμού γίνεται με γνώμονα:

- ❖ Εκδήλωση σεισμού με συνέπειες στις υποδομές, στις κατοικίες, καθώς και στην υγεία των πολιτών.
- ❖ Εμπλοκή φορέων σε Κεντρικό, Περιφερειακό και Τοπικό επίπεδο.
- ❖ Αδυναμία άμεσης/βραχείας διαχείρισης των συνεπειών σε τοπικό επίπεδο.
- ❖ Αντιμετώπιση των συνεπειών του σεισμού σε συνδυασμό με άλλες παράλληλες απειλές ή/και επαγόμενες φυσικές ή τεχνολογικές καταστροφές, όπως για παράδειγμα:
 - επακόλουθες αστικές ή δασικές πυρκαγιές
 - επακόλουθα πλημμυρικά φαινόμενα από αστοχίες σε αντιπλημμυρικά έργα
 - επακόλουθες κατολισθήσεις / καθιζήσεις
 - επακόλουθα (μικρά ή μεγάλα) τεχνολογικά ατυχήματα, με διαρροή επικίνδυνων ουσιών στην ατμόσφαιρα ή στα ύδατα
 - πρόκληση τσουνάμι



2.4 Ιδέα Επιχειρήσεων

Στο πλαίσιο του Ειδικού Σχεδίου Αντιμετώπισης Εκτάκτων Αναγκών και Άμεσης/Βραχείας Διαχείρισης των Συνεπειών από την Εκδήλωση Σεισμών της Π.Ε. Πρέβεζας «ΕΓΚΕΛΑΔΟΣ 2» δρομολογούνται οι ακόλουθες κύριες δράσεις:

A. δράσεις αποτελεσματικής αντιμετώπισης εκτάκτων αναγκών από την εκδήλωση σεισμών και

B. δράσεις άμεσης/βραχείας διαχείριση των συνεπειών τους

Βασική αρχή εφαρμογής του παρόντος Ειδικού Σχεδίου Αντιμετώπισης Εκτάκτων Αναγκών και Άμεσης/Βραχείας Διαχείρισης των Συνεπειών από την Εκδήλωση Σεισμών της Περιφερειακής Ενότητας Πρέβεζας «ΕΓΚΕΛΑΔΟΣ 2» είναι η συνεργασία όλων των εμπλεκόμενων Φορέων και η συντονισμένη δράση τους, όπως αυτή καθορίζεται από το ισχύον θεσμικό πλαίσιο. Οι εμπλεκόμενοι Φορείς ενεργοποιούνται σε κάθε Φάση του Συστήματος Κινητοποίησης Πολιτικής Προστασίας (συνήθης ετοιμότητα, αυξημένη ετοιμότητα, άμεση κινητοποίηση-επέμβαση, αποκατάσταση) σύμφωνα με τα αναφερόμενα στο ΜΕΡΟΣ 6 του παρόντος.



ΜΕΡΟΣ ΙΙΙ
ΡΟΛΟΙ, ΑΡΜΟΔΙΟΤΗΤΕΣ ΚΑΙ
ΚΥΡΙΕΣ ΔΡΑΣΕΙΣ ΤΗΣ Π.Ε.
ΠΡΕΒΕΖΑΣ ΓΙΑ ΤΗΝ
ΑΝΤΙΜΕΤΩΠΙΣΗ ΚΙΝΔΥΝΩΝ
ΑΠΟ ΤΗΝ ΕΚΔΗΛΩΣΗ
ΣΕΙΣΜΩΝ

ΜΕΡΟΣ ΙΙΙ. ΡΟΛΟΙ, ΑΡΜΟΔΙΟΤΗΤΕΣ ΚΑΙ ΚΥΡΙΕΣ ΔΡΑΣΕΙΣ ΤΗΣ ΠΕΡΙΦΕΡΕΙΑΚΗΣ ΕΝΟΤΗΤΑΣ ΠΡΕΒΕΖΑΣ ΓΙΑ ΤΗΝ ΑΝΤΙΜΕΤΩΠΙΣΗ ΚΙΝΔΥΝΩΝ ΑΠΟ ΤΗΝ ΕΚΔΗΛΩΣΗ ΣΕΙΣΜΩΝ

3.1 Προπαρασκευαστικές δράσεις της Περιφερειακής Ενότητας Πρέβεζας

Τα προπαρασκευαστικά μέτρα και δράσεις πολιτικής προστασίας που συμβάλλουν στην ετοιμότητα του ανθρώπινου δυναμικού και των μέσων που διαθέτει η Περιφερειακή Ενότητα Πρέβεζας για την αντιμετώπιση εκτάκτων αναγκών και την άμεση/βραχεία διαχείριση των συνεπειών από την εκδήλωση σεισμών, δρομολογούνται με εντολή του Περιφερειάρχη Ηπείρου ή του Αντιπεριφερειάρχη Π.Ε. Πρέβεζας που ενεργεί σύμφωνα με τις οδηγίες και τις κατευθύνσεις που του παρέχει ο Περιφερειάρχης, προσδιορίζονται θεματικά στις παρακάτω ενότητες:

- Προσεισμικός έλεγχος κτιρίων (ιδιοκτησίας / χρήσης) της Περιφερειακής Ενότητας Πρέβεζας, βάσει των κατευθυντήριων οδηγιών του Ο.Α.Σ.Π.
- Συντήρηση εξοπλισμού και μέσων της Περιφερειακής Ενότητας Πρέβεζας που θα χρησιμοποιηθούν για την αντιμετώπιση εκτάκτων αναγκών και την άμεση/βραχεία διαχείριση των συνεπειών από την εκδήλωση σεισμών.
- Σύνταξη ή επικαιροποίηση Ειδικού Σχεδίου Αντιμετώπισης Εκτάκτων Αναγκών και Άμεσης/Βραχείας Διαχείρισης των Συνεπειών από την Εκδήλωση Σεισμών της Περιφερειακής Ενότητας Πρέβεζας «ΕΓΚΕΛΑΔΟΣ 2».
- Σύνταξη ή επικαιροποίηση των μνημονίων ενεργειών για την αντιμετώπιση εκτάκτων αναγκών και την άμεση/βραχεία διαχείριση των συνεπειών από την εκδήλωση σεισμών, από το Αυτοτελές Τμήμα Πολιτικής Προστασίας της Π.Ε. Πρέβεζας, βάσει των δράσεων που προβλέπονται στο ανωτέρω Ειδικό Σχέδιο Αντιμετώπισης Εκτάκτων Αναγκών και Άμεσης/Βραχείας Διαχείρισης των Συνεπειών από την Εκδήλωση Σεισμών της Π.Ε. Πρέβεζας «ΕΓΚΕΛΑΔΟΣ 2». Το ανωτέρω μνημόνιο ενεργειών προσαρτάται στο Ειδικό Σχέδιο Αντιμετώπισης Εκτάκτων Αναγκών και Άμεσης/Βραχείας Διαχείρισης των Συνεπειών από την Εκδήλωση Σεισμών της Π.Ε. Πρέβεζας και αποτελεί αναπόσπαστο μέρος του.

- Μετά τη σύνταξη ή επικαιροποίηση των ανωτέρω μνημονίων ενεργειών, κρίνεται σκόπιμο για λόγους άμεσης κινητοποίησης να κοινοποιούνται στις Διοικήσεις των Πυροσβεστικών Υπηρεσιών και των υπηρεσιών της ΕΛ.ΑΣ. σε επίπεδο Π.Ε.Πρέβεζας.
- Κατάρτιση μνημονίων συνεργασίας με ιδιωτικούς φορείς για την εξασφάλιση επιπλέον πόρων προς ενίσχυση του έργου της στην αντιμετώπιση εκτάκτων αναγκών και τη διαχείριση των συνεπειών από την εκδήλωση σεισμών.
- Κατάρτιση και τήρηση επικαιροποιημένου μητρώου υπαλλήλων της Περιφερειακής Ενότητας Πρέβεζας για συνδρομή στο έργο της Γ.Δ.Α.Ε.Φ.Κ.
- Ορισμός υπαλλήλων της Περιφερειακής Ενότητας Πρέβεζας ως συνδέσμων με την Γ.Δ.Α.Ε.Φ.Κ. (ΔΑΕΦΚ/οικ.2597/Α326/9-06-2015 έγγραφο ΔΑΕΦΚ).
- Προσδιορισμός / επανέλεγχος χώρων καταυλισμών, σε συνεργασία με τους Δήμους.
- Ποιοτικός και ποσοτικός έλεγχος, συντήρηση και τήρηση καταλόγου του Αποθηκευτικού Κέντρου Περιφέρειας Ηπείρου για την στέγαση πληγέντων
- Ενημέρωση του κοινού για τη λήψη μέτρων πρόληψης και αυτοπροστασίας από κινδύνους που προέρχονται από την εκδήλωση σεισμών και τσουνάμι, με βάση τις κατευθυντήριες οδηγίες και το έντυπο υλικό της ΓΓΠΠ και του ΟΑΣΠ, με πρόγνωση και για μη γηγενή πληθυσμό.
- Προσδιορισμός χώρων προσωρινής εναπόθεσης μπαζών που ενδέχεται να προκύψουν από την εκδήλωση σεισμών σε χώρους αρμοδιότητας της Περιφερειακής Ενότητας Πρέβεζας, σε συνεργασία με τους Δήμους.
- Σύγκληση των Συντονιστικών Οργάνων Πολιτικής Προστασίας (Σ.Ο.Π.Π.) της Περιφερειακής Ενότητας Πρέβεζας, με εντολή του Περιφερειάρχη και ευθύνη του Αντιπεριφερειάρχη σύμφωνα με τα προβλεπόμενα στην παράγραφο 3.2 του παρόντος.
- Διενέργεια ασκήσεων Πολιτικής Προστασίας για την εκπαίδευση του προσωπικού και την αξιολόγηση της επιχειρησιακής ετοιμότητας των υπηρεσιών της Περιφερειακής Ενότητας Πρέβεζας, για την αντιμετώπιση εκτάκτων αναγκών και την άμεση/βραχεία διαχείριση των συνεπειών από την εκδήλωση σεισμών, σύμφωνα με τις κατευθυντήριες οδηγίες της ΓΓΠΠ (παράγραφος 8.2.1 του παρόντος).
- Ο Αντιπεριφερειάρχης με απόφασή του καθορίζει το ωράριο λειτουργίας του Αυτοτελούς τμήματος Πολιτικής Προστασίας, ως προς την αντιμετώπιση εκτάκτων αναγκών που προκύπτουν, σε 24ωρη βάση, όπως και τις Κυριακές και τις εξαιρέσιμες ημέρες του έτους.(άρθρο 29 του Ν. 4483/2017 – ΦΕΚ 107/Α΄/2017).
- Τη συγκρότηση επιτροπών για την εκτίμηση και καταγραφή ζημιών της Περιφερειακής Ενότητας Πρέβεζας για πληγείσες επιχειρήσεις και φορείς μη κερδοσκοπικού χαρακτήρα που έχουν πληγεί από σεισμό.
- Ορισμό Περιφερειακού Συντονιστή Κρατικής Αρωγής (άρθρο 15 Ν.4797/2021 όπως ισχύει), με απόφαση του Περιφερειάρχη Ηπείρου, ο οποίος αποτελεί τον μόνιμο σύνδεσμο της Περιφερειακής Ενότητας Πρέβεζας με την Επιτροπή του άρθρου 13 «Κυβερνητική Επιτροπή Κρατικής Αρωγής» του Ν. 4797/2021 όπως ισχύει (Αρ.Απόφασης: 159849/1151-14/10/2010 ΑΔΑ: 69ΛΞ7Λ9-Κ7Β). Το έργο

του Περιφερειακού Συντονιστή Κρατικής Αρωγής, στο πλαίσιο εφαρμογής των διατάξεων του Ν.4797/2021 περί κρατικής αρωγής προς επιχειρήσεις και μη κερδοσκοπικού χαρακτήρα φορείς για θεομηνίες, εκτελείται υπό τις οδηγίες και τον άμεσο έλεγχο του Δ/ντή Αυτοτελούς Δ/νσης Πολιτικής Προστασίας Περιφέρειας Ηπείρου, στον οποίο έχουν ανατεθεί οι αρμοδιότητες που απορρέουν από το άρθρο 160 του ν. 3852/2010 (Α' 87).

3.2 Προπαρασκευαστική σύγκληση Συντονιστικού Οργάνου Πολιτικής Προστασίας (Σ.Ο.Π.Π)² της Περιφερειακής Ενότητας Πρέβεζας), για την ετοιμότητα αντιμετώπισης κινδύνων από την εκδήλωση σεισμών.

Στο πλαίσιο του συντονισμού και της επίβλεψης του έργου της πολιτικής προστασίας για την ετοιμότητα αντιμετώπισης κινδύνων από την εκδήλωση σεισμών εντός των διοικητικών τους ορίων, κρίνεται απαραίτητο με εντολή του Περιφερειάρχη Ηπείρου και ευθύνη του Αντιπεριφερειάρχη Π.Ε. Πρέβεζας να συγκαλείται σε ετήσια βάση, το Συντονιστικό Όργανο Πολιτικής Προστασίας (Σ.Ο.Π.Π.) της Περιφερειακής Ενότητας Πρέβεζας με σκοπό τον καλύτερο συντονισμό των φορέων που εμπλέκονται σε επίπεδο Περιφερειακής Ενότητας σε δράσεις πολιτικής προστασίας για την αντιμετώπιση κινδύνων από την εκδήλωση σεισμών.

Στις συνεδριάσεις αυτές θα εξετασθούν θέματα σχετικά με:

- την ετοιμότητα των υπηρεσιών της Περιφερειακής Ενότητας Πρέβεζας που εμπλέκονται σε δράσεις πολιτικής προστασίας (συντήρηση εξοπλισμού και μηχανημάτων, ανάθεση και καταμερισμός αρμοδιοτήτων, εξουσιοδοτικές πράξεις, κλπ)
- τη διασφάλιση της επικοινωνίας μεταξύ όλων των εμπλεκόμενων υπηρεσιών και οργάνων σε επίπεδο Περιφερειακής Ενότητας Πρέβεζας για την απρόσκοπτη ροή πληροφοριών.
- την ενημέρωση του Αυτοτελούς τμήματος Πολιτικής Προστασίας της Περιφερειακής Ενότητας Πρέβεζας για τις δράσεις που αναλαμβάνουν οι λοιποί επιχειρησιακά εμπλεκόμενοι φορείς και υπηρεσίες σε επίπεδο Π.Ε. Πρέβεζας (Π.Σ., ΕΛ.ΑΣ., κλπ) στο πλαίσιο αντιμετώπισης εκτάκτων αναγκών και διαχείρισης των συνεπειών από την εκδήλωση σεισμών
- το συντονισμό δράσεων πολιτικής προστασίας των λοιπών φορέων (ΕΛ.ΑΣ., Π.Σ., ΕΚΑΒ, κλπ) για την αντιμετώπιση κινδύνων από την εκδήλωση σεισμών.
- Με ζητήματα που συνδέονται με την άμεση/προσωρινή στέγαση πληγέντων (τουριστικά καταλύματα, αθλητικές εγκαταστάσεις, κλπ.).
- Με ζητήματα που συνδέονται με τον προσδιορισμό, την οργάνωση και λειτουργία των υπαίθριων χώρων ικανών για την υποδοχή και διαβίωση των πληγέντων μετά από σεισμό (χώροι καταυλισμών).

² Εξακολουθούν να ισχύουν βάσει του Άρθρου Τέταρτου παρ. 4 της ΠΝΠ της 14-03-2020 (ΦΕΚ 64/Α'/2020) η ισχύς της οποίας κυρώθηκε με το άρθρο 3 του Ν. 4682 Τ.Α'76/03.04.2020 και της υπ. αριθμ. 8778 από 14-03-2020 Απόφασης του Γενικού Γραμματέα Πολιτικής Προστασίας περί «Αναβίωσης ή εξακολούθησης λειτουργίας επιχειρησιακών και διοικητικών δομών, λειτουργιών και οργάνων της ΓΓΠΠ σύμφωνα με το κανονιστικό πλαίσιο λειτουργίας τους προ της δημοσίευσης του Ν. 4662/2020, και μέχρι την έκδοση των κανονιστικών πράξεων της διοίκησης του ως άνω νόμου»(ΑΔΑ: ΩΑΨΝ46ΜΤΛΒ-ΛΧΦ).

- Προσδιορισμό των δράσεων στο πλαίσιο υλοποίησης της δράσης της οργανωμένης απομάκρυνσης πολιτών.
- Την αξιοποίηση των Εθελοντικών Οργανώσεων Πολιτικής Προστασίας που δραστηριοποιούνται σε επίπεδο Περιφερειακής Ενότητας Πρέβεζας σε δράσεις για την υποστήριξη του έργου του Αντιπεριφερειάρχη στην αντιμετώπιση εκτάκτων αναγκών και την άμεση/βραχεία διαχείριση των συνεπειών από την εκδήλωση σεισμών.

καθώς και κάθε άλλο θέμα που κρίνεται απαραίτητο για την αντιμετώπιση κινδύνων που προέρχονται από την εκδήλωση σεισμών.

Μετά τη σύγκληση των Συντονιστικών Οργάνων Πολιτικής Προστασίας (ΣΟΠΠ) της Περιφερειακής Ενότητας Πρέβεζας, οι γραμματείς των ΣΟΠΠ θα κοινοποιήσουν άμεσα τα πρακτικά της συνεδρίασης στον Αντιπεριφερειάρχη Π.Ε. Πρέβεζας, στην Αυτοτελή Δ/νση Πολιτικής Προστασίας της Περιφέρειας Ηπείρου, στο Αυτοτελές Τμήμα Πολιτικής Προστασίας Περιφερειακής Ενότητας Πρέβεζας καθώς και στους εκπροσωπούμενους στα Σ.Ο.Π.Π. φορείς.

3.3 Δράσεις της Περιφερειακής Ενότητας Πρέβεζας για την αντιμετώπιση κινδύνων μετά την εκδήλωση σεισμών.

Άμεσα μετά την εκδήλωση σεισμού εντός των διοικητικών τους ορίων και την πρώτη ενημέρωσή τους, ο Περιφερειάρχης Ηπείρου / ο Αντιπεριφερειάρχης Π.Ε. Πρέβεζας, ο Διευθυντής Αυτοτελούς Τμήματος Πολιτικής Προστασίας Ηπείρου, ο Προϊστάμενος Αυτοτελούς Τμήματος Π.Ε. Πρέβεζας που ενεργεί σύμφωνα με τις οδηγίες και τις κατευθύνσεις που τους παρέχει ο Περιφερειάρχης Ηπείρου, εκτιμώντας τις επιπτώσεις, όπως αυτές διαμορφώνονται από πληροφορίες που συνδέονται με την εξέλιξη του καταστροφικού φαινομένου, στα πλαίσια του συντονιστικού τους ρόλου κατά κανόνα δρομολογούν αρχικά δράσεις που συνδέονται με:

- την περαιτέρω συλλογή πληροφοριών σχετικά με την επικρατούσα κατάσταση και τις επηρεαζόμενες περιοχές εντός των διοικητικών ορίων της Περιφερειακής Ενότητας Πρέβεζας σε συνεργασία με τις κατά τόπους υπηρεσίες της ΕΛ.ΑΣ., του Π.Σ. και Ε.Κ.Α.Β., για την άμεση παροχή βοήθειας στους πληγέντες και την άμεση δρομολόγηση δράσεων πολιτικής προστασίας.
- την δρομολόγηση δράσεων για τη διασφάλιση λειτουργίας των υπηρεσιών της Περιφέρειας Ηπείρου, καθώς και της Περιφερειακής Ενότητας Πρέβεζας σε ασφαλείς χώρους, μετά την εκδήλωση του καταστροφικού φαινομένου.
- Την κινητοποίηση, δια της Αυτοτελούς Δ/νσης Πολιτικής Προστασίας Περιφέρειας Ηπείρου, του επιχειρησιακά εμπλεκόμενου δυναμικού και των μέσων πολιτικής προστασίας της Π.Ε. Πρέβεζας και την εξασφάλιση της επικοινωνίας με τους λοιπούς επιχειρησιακά εμπλεκόμενους φορείς.
- την υποστήριξη του έργου των λοιπών επιχειρησιακά εμπλεκόμενων φορέων (Π.Σ., ΕΛ.ΑΣ., Δήμοι, κλπ), με μέσα που έχει άμεσα διαθέσιμα η Περιφερειακή Ενότητα Πρέβεζας ή δύναται να εξασφαλίσει μέσω μνημονίου συνεργασίας με ιδιωτικούς φορείς,

- την άρση εμποδίων στο οδικό δίκτυο αρμοδιότητάς του, για τη διευκόλυνση της κίνησης των οχημάτων των σωστικών συνεργείων προς και από την πληγείσα περιοχή, τις νοσοκομειακές μονάδες, κλπ.,
- τη λήψη απόφασης για την οργανωμένη απομάκρυνση πολιτών, όταν η εξελισσόμενη ή επικείμενη καταστροφή μπορεί να επηρεάσει πάνω από ένα Δήμο. σύμφωνα με τα όσα αναφέρονται στο Μέρος VII του παρόντος.
- τη συνδρομή στο έργο των Δήμων στην παροχή βοήθειας στους πληγέντες,
- την ενεργοποίηση εφόσον συντρέχουν λόγοι, των μνημονίων συνεργασίας με ιδιωτικούς φορείς για την εξασφάλιση επιπλέον πόρων στην αντιμετώπιση εκτάκτων αναγκών και τη διαχείριση των συνεπειών λόγω σεισμού σύμφωνα με το Παράρτημα Β' του παρόντος.
- την υποβολή αιτήματος συνδρομής στο Ε.Σ.Κ.Ε.ΔΙ.Κ-Π.Σ/Μονάδα εμπλεκόμενων φορέων (Unit3-COMPRESS) με υλικά και μέσα προς ενίσχυση του έργου της Περιφερειακής Ενότητας Πρέβεζας στην αντιμετώπιση εκτάκτων αναγκών και διαχείριση των συνεπειών από την εκδήλωση σεισμού όταν η συνδρομή αφορά κυρίως φορείς της κεντρικής διοίκησης (Υπουργείο Εθνικής Άμυνας, Υπουργείο Υγείας, κλπ)
- την υποστήριξη του έργου της ΓΔΑΕΦΚ στον έλεγχο κτιρίων, εφόσον συντρέχουν λόγοι (διάθεση ασφαλή χώρου για τη φιλοξενία του κέντρου επιχειρήσεων της ΓΔΑΕΦΚ με επαρκείς τηλεφωνικές συνδέσεις, διάθεση μέσων μετακίνησης των συνεργείων πρωτοβάθμιων και δευτεροβάθμιων ελέγχων κτιρίων μετά το συμβάν, ιδίως σε απομακρυσμένες ή νησιωτικές περιοχές, διάθεση τεχνικού και διοικητικού προσωπικού, κλπ), σε συνεργασία με τους οικείους Δήμους.
- την σύγκληση των Συντονιστικών Οργάνων Πολιτικής Προστασίας (Σ.Ο.Π.Π.) της Περιφερειακής Ενότητας Πρέβεζας σε ασφαλή χώρο, εφόσον κρίνεται αναγκαίο για την υποβοήθηση του έργου του Αντιπεριφερειάρχη Περιφερειακής Ενότητας Πρέβεζας σύμφωνα με την παράγραφο 3.2 του παρόντος.
- Την ενημέρωση του κοινού για δράσεις πολιτικής προστασίας σε επίπεδο Περιφερειακής Ενότητας Πρέβεζας τη λήψη μέτρων αυτοπροστασίας από κινδύνους που προέρχονται από σεισμούς ή άλλα επαγόμενα φαινόμενα (κατολισθήσεις, κλπ), με βάση τις κατευθυντήριες οδηγίες του Ο.Α.Σ.Π. και της Γ.Γ.Π.Π.
- τη συνεχή επικοινωνία του Περιφερειάρχη Ηπείρου ή του Αντιπεριφερειάρχη Περιφερειακής Ενότητας Πρέβεζας με τους οικείους Δημάρχους των περιοχών που έχουν πληγεί από την εκδήλωση σεισμού, στο πλαίσιο συντονισμού και ιεράρχησης δράσεων πολιτικής προστασίας στην αντιμετώπιση εκτάκτων αναγκών και την άμεση/βραχεία διαχείριση των συνεπειών,
- την ενημέρωση του Γενικού Γραμματέα Πολιτικής Προστασίας για την εκδήλωση καταστροφικών φαινομένων, καθώς και για τις επιπτώσεις τους.
- την υποβολή αιτήματος προς τον Γενικό Γραμματέα Πολιτικής Προστασίας για την ενεργοποίηση του Μνημονίου Συνεργασίας μεταξύ της Ελληνικής Αρχής Γεωλογικών και Μεταλλευτικών Ερευνών (Ε.Α.Γ.Μ.Ε.) και της ΓΓΠΠ, σε περιπτώσεις συντελεσθέντος ή εν εξελίξει καταστροφικού φαινομένου γεωλογικής αιτιολογίας (κατολισθήσεις, εδαφικές υποχωρήσεις, καθιζήσεις), σύμφωνα με τα

4927/5-07-2016 και 6044/25-08-2016 έγγραφα της Δ/σης Σχεδιασμού & Αντιμετώπισης Εκτάκτων Αναγκών της ΓΓΠΠ.

- την άρση εμποδίων στο οδικό δίκτυο αρμοδιότητάς του, για τη διευκόλυνση της κίνησης των οχημάτων των σωστικών συνεργείων προς και από την πληγείσα περιοχή, τις νοσοκομειακές μονάδες, κλπ.
- την υποβολή εισήγησης για κήρυξη των πληγέντων περιοχών από σεισμούς σε Κατάσταση Έκτακτης Ανάγκης Πολιτικής Προστασίας.
- Ό,τι άλλο κρίνεται απαραίτητο για την αντιμετώπιση εκτάκτων αναγκών από την εκδήλωση σεισμών, στο πλαίσιο των αρμοδιοτήτων τους.

Νοείται ότι κατά προτεραιότητα εξετάζονται αιτήματα παροχής βοήθειας στους πληγέντες, συνδρομής στο έργο διάσωσης και απεγκλωβισμού, όπως και η διάνοιξη αποκλεισμένων δρόμων αρμοδιότητας της Π.Ε. Πρέβεζας για τη διευκόλυνση της κίνησης των οχημάτων των σωστικών συνεργείων προς και από την πληγείσα περιοχή, τις νοσοκομειακές μονάδες, κλπ.

Επίσης, ο Αντιπεριφερειάρχης Πρέβεζας σε συνεργασία με την Διεύθυνση Πρωτοβάθμιας και Δευτεροβάθμιας Εκπαίδευσης Πρέβεζας και τις κατά τόπους Δημοτικές Αρχές, εκδίδει απόφαση διακοπής μαθημάτων λόγω έκτακτων συνθηκών στη χωρική αρμοδιότητα της Περιφερειακής Ενότητας Πρέβεζας (αρθ. 186 του Ν3852/2010).

3.4 Δράσεις της Περιφερειακής Ενότητας Πρέβεζας στην άμεση/βραχεία διαχείριση συνεπειών

Η άμεση/βραχεία διαχείριση συνεπειών από την Περιφερειακή Ενότητας Πρέβεζας συνδέεται με δράσεις που αφορούν:

- την συνδρομή των Δήμων στην παροχή βοήθειας στους πληγέντες, προσωρινή διαμονή των πολιτών που λόγω καταστροφής η παραμονή στις κατοικίες τους έχει καταστεί αδύνατη, σε συνεργασία με τους οικείους Δήμους.
- τη δρομολόγηση δράσεων για οργάνωση χώρων για την υποδοχή και διαβίωση των πληγέντων μετά από σεισμό (χώροι καταυλισμών), εφόσον τούτο κρίνεται απαραίτητο, σε συνεργασία με τους οικείους Δήμους. Έλεγχος λειτουργίας των βασικών δικτύων υποδομής και προετοιμασίας των προκαθορισμένων χώρων για την υποδοχή και διαβίωση των πληγέντων.
- τη λήψη μέτρων προστασίας της Δημόσιας Υγείας από τις αρμόδιες οργανικές μονάδες της Περιφερειακής Ενότητας Πρέβεζας σε συνεργασία με τους υπευθύνους ύδρευσης (ΔΕΥΑ, κλπ), (όπως διακοπή της υδροδότησης, ενημέρωση του πληθυσμού, κλπ), σε περίπτωση διαπίστωσης βλαβών στο δίκτυο ύδρευσης και μετά από υγειονομικό έλεγχο λειτουργίας των συστημάτων ύδρευσης στις πληγείσες περιοχές.
- την γνωστοποίηση μέσω ανακοινώσεων ή δελτίων τύπου στα τοπικά μέσα ενημέρωσης και μέσα κοινωνικής δικτύωσης, για τη λειτουργία τηλεφωνικής γραμμής στην οποία μπορούν να απευθύνονται οι πολίτες που οι ιδιοκτησίες τους έχουν πληγεί και χρειάζονται άμεση προσωρινή διαμονή, σε συνεννόηση με τους οικείους Δήμους.

- την ενεργοποίηση εθελοντικών οργανώσεων πολιτικής προστασίας που δραστηριοποιούνται στην Περιφερειακή Ενότητα Πρέβεζας για υποστηρικτικές δράσεις στο έργο της.
- την αποκατάσταση βατότητας των αποκλεισμένων οδών αρμοδιότητάς τους με την απομάκρυνση μπαζών ή ερειπίων από το οδόστρωμα και αποκατάσταση της οδικής κυκλοφορίας,
- την συγκρότηση συνεργείων από υπαλλήλους των Δ/νσεων Τεχνικών Έργων της Περιφερειακής Ενότητας Πρέβεζας προκειμένου να μεταβούν και να προβούν εντός της πληγείσας περιοχής σε άμεσο οπτικό έλεγχο υποδομών και τεχνικών έργων αρμοδιότητάς τους για τη διαπίστωση ζημιών που προκλήθηκαν από την εκδήλωση σεισμών και εκτίμηση του δυναμικού και των μέσων που απαιτούνται για την άμεση αποκατάσταση της λειτουργίας τους,
- την υποβολή εισήγησης για κήρυξη των πληγέντων περιοχών από σεισμό σε Κατάσταση Έκτακτης Ανάγκης Πολιτικής Προστασίας, σύμφωνα με τις κατευθυντήριες οδηγίες της ΓΓΠΠ.
- την εκτίμηση και καταγραφή των ζημιών σε βιομηχανικές και βιοτεχνικές μονάδες, εμπορικά καταστήματα, αγροτικές εκμεταλλεύσεις, άλλες επιχειρήσεις και φορείς μη κερδοσκοπικού χαρακτήρα που έχουν πληγεί από το σεισμό.
- Ό,τι άλλο κρίνεται απαραίτητο για την άμεση/βραχεία διαχείριση των συνεπειών από την εκδήλωση του σεισμού, στο πλαίσιο των αρμοδιοτήτων τους.

Σε περιπτώσεις που το δυναμικό και τα μέσα που έχει άμεσα διαθέσιμα η Π.Ε.Πρέβεζας, ή δύναται να εξασφαλίσει μέσω μνημονίου συνεργασίας με ιδιωτικούς φορείς, δεν επαρκούν για την άμεση διαχείριση των συνεπειών λόγω σεισμών, δύναται να αιτηθεί μέσω της Μονάδας Εμπλεκόμενων Φορέων (Unit3 -COMPRES) του Ε.Σ.Κ.Ε.ΔΙ.Κ3. και τη συνδρομή από άλλους φορείς (Ενοπλες Δυνάμεις, κλπ.).

Για τα πάσης φύσεως έργα αρμοδιότητας της Περιφερειακής Ενότητας Πρέβεζας το έργο της άμεσης αποκατάστασης της λειτουργίας τους υποστηρίζεται από τη Δ/ση Πολιτικής Προστασίας της Περιφέρειας Ηπείρου και το Αυτοτελές Τμήμα Πολιτικής Προστασίας της Περιφερειακής Ενότητας Πρέβεζας, τα οποία με εντολή Περιφερειάρχη Ηπείρου ή του Αντιπεριφερειάρχη Περιφερειακής Ενότητας Πρέβεζας συντονίζουν το έργο της διάθεσης δυναμικού και μέσων για την άμεση αποκατάσταση των ζημιών που προκλήθηκαν από την καταστροφή.

3.5 Σύγκληση Συντονιστικών Οργάνων Πολιτικής Προστασίας (Σ.Ο.Π.Π.) Περιφερειακής Ενότητας Πρέβεζας μετά την εκδήλωση σεισμού, για την αντιμετώπιση εκτάκτων αναγκών και την άμεση/βραχεία διαχείριση των συνεπειών

Μετά την εκδήλωση σεισμού ο Αντιπεριφερειάρχης Περιφερειακής Ενότητας Πρέβεζας, που ενεργεί σύμφωνα με τις οδηγίες και τις κατευθύνσεις που του παρέχει ο Περιφερειάρχης Ηπείρου, δύναται προς υποβοήθηση του έργου του να συγκαλεί Συντονιστικό Όργανο Πολιτικής Προστασίας (Σ.Ο.Π.Π.) της Περιφερειακής Ενότητας

³ Το υπ.αρ. 159/17-01-2022 έγγραφο του Εθνικού Συντονιστικού Κέντρου Επιχειρήσεων και Διαχείρισης Κρίσεων (Ε.Σ.Κ.Ε.ΔΙ.Κ.) του Αρχηγείου Πυροσβεστικού Σώματος.

Πρέβεζας με σκοπό τον καλύτερο συντονισμό των φορέων που εμπλέκονται σε επίπεδο Περιφερειακής Ενότητας Πρέβεζας σε δράσεις πολιτικής προστασίας για την αντιμετώπιση εκτάκτων αναγκών και την άμεση/βραχεία διαχείριση των συνεπειών.

Ειδικότερα, στο ανωτέρω Σ.Ο.Π.Π της Περιφερειακής Ενότητας Πρέβεζας κρίνεται σκόπιμο να εξετάζονται κατά κύριο λόγο θέματα σχετικά με:

- Με την παροχή στοιχείων από όλους τους αρμόδιους συμμετέχοντες φορείς για την πορεία εξέλιξης του καταστροφικού φαινομένου καθώς για τις συνέπειες του, κατά το μέρος που τους αφορά και εμπλέκονται.
- Με την αμοιβαία ενημέρωση για την διαθεσιμότητα δυναμικού και μέσων των φορέων που εκπροσωπούνται σ' αυτό για την υλοποίηση των δράσεων και μέτρων πολιτικής προστασίας για την αντιμετώπιση εκτάκτων αναγκών και την άμεση/βραχεία διαχείριση των συνεπειών.
- Με την διάθεση προσωπικού και μέσων για την αντιμετώπιση εκτάκτων αναγκών και την άμεση/βραχεία διαχείριση των συνεπειών, σε επίπεδο Περιφερειακής Ενότητας Πρέβεζας, με βάση τις ανάγκες, όπως αυτές καταγράφονται και ιεραρχούνται από τους συμμετέχοντες στο ΣΟΠΠ.
- Με τη συνδρομή των συμμετεχόντων φορέων στο ΣΟΠΠ, εφόσον αποφασιστεί από τον Περιφερειάρχη Ηπείρου/τον Αντιπεριφερειάρχη Π.Ε. Πρέβεζας, τον Διευθυντή της Αυτοτελούς Διεύθυνσης Πολιτικής Προστασίας Ηπείρου, τον Προϊστάμενο του Αυτοτελούς Τμήματος Πολιτικής Προστασίας Π.Ε. Πρέβεζας, η εφαρμογή του μέτρου της οργανωμένης προληπτικής απομάκρυνσης πολιτών από εξελισσόμενη ή επικείμενη καταστροφή από την εκδήλωση σεισμού σύμφωνα με τα αναφερόμενα στο Μέρος VII του παρόντος.
- Με τη συνδρομή των συμμετεχόντων φορέων στο ΣΟΠΠ στην παροχή βοήθειας στους πληγέντες.
- Με ζητήματα που συνδέονται με προσωρινή διαμονή των πολιτών που λόγω της καταστροφής η παραμονή στις κατοικίες τους έχει καταστεί αδύνατη.
- Με την ενεργοποίηση εθελοντικών οργανώσεων πολιτικής προστασίας που δραστηριοποιούνται στην Περιφερειακή Ενότητα Πρέβεζας για υποστηρικτικές δράσεις στο έργο της Περιφερειακής Ενότητας Πρέβεζας.
- Με ζητήματα που συνδέονται με την επικοινωνία και την ροή πληροφοριών μεταξύ των εμπλεκόμενων φορέων.

Ό,τι άλλο κρίνεται απαραίτητο για την αντιμετώπιση εκτάκτων αναγκών και την άμεση/βραχεία διαχείριση των συνεπειών από την εκδήλωση σεισμών.

ΜΕΡΟΣ ΙV
ΣΥΣΤΗΜΑ ΚΙΝΗΤΟΠΟΙΗΣΗΣ
ΠΟΛΙΤΙΚΗΣ ΠΡΟΣΤΑΣΙΑΣ Π.Ε
ΠΡΕΒΕΖΑΣ

ΜΕΡΟΣ ΙV. ΣΥΣΤΗΜΑ ΚΙΝΗΤΟΠΟΙΗΣΗΣ ΠΟΛΙΤΙΚΗΣ ΠΡΟΣΤΑΣΙΑΣ Π.Ε ΠΡΕΒΕΖΑΣ

4.1 Προπαρασκευαστικές Δράσεις (Συνήθης Ετοιμότητα –Φάση 1)

Κατά τη φάση αυτή, από όλους τους εμπλεκόμενους φορείς υλοποιούνται προπαρασκευαστικά μέτρα και δράσεις, που συμβάλλουν στην προετοιμασία τους (συντήρηση εξοπλισμού, εξασφάλιση επικοινωνιών, μνημόνια συνεργασίας, σύγκληση συντονιστικών οργάνων πολιτικής προστασίας (Σ.Τ.Ο., Σ.Ο.Π.Π.,) κλπ.) για την αντιμετώπιση εκτάκτων αναγκών και την άμεση/βραχεία διαχείριση των συνεπειών από την εκδήλωση σεισμών.

Στο πλαίσιο του παρόντος σχεδίου σε αυτή την φάση του Συστήματος Κινητοποίησης Πολιτικής Προστασίας, δρομολογούνται κατά κύριο λόγο οι παρακάτω προπαρασκευαστικές δράσεις και μέτρα:

- Προσεισμικός έλεγχος κτιρίων βάσει των κατευθυντήριων οδηγιών του **Ο.Α.Σ.Π.**
- Αναθεώρηση - επικαιροποίηση - εναρμόνιση σχεδίων πολιτικής προστασίας των εμπλεκόμενων φορέων σύμφωνα με το παρόν σχέδιο και σύνταξη ή επικαιροποίηση των αντίστοιχων μνημονίων ενεργειών. **Αυτοτελές Τμήμα Πολιτικής Προστασίας Περιφερειακής Ενότητας Πρέβεζας**
- Εξασφάλιση των οικονομικών πόρων για την υλοποίηση των δράσεων που προβλέπονται στον αντίστοιχο σχεδιασμό των εμπλεκόμενων φορέων, σύμφωνα με το παρόν σχέδιο (συντήρηση και λειτουργία μηχανημάτων και εξοπλισμού, μίσθωση μηχανημάτων, πρόσληψη εποχικού προσωπικού, προμήθεια υλικών κλπ.). **Αυτοτελής Διεύθυνση Πολιτικής Προστασίας Περιφέρειας Ηπείρου.**
- Έλεγχος της λειτουργίας του συστήματος επικοινωνίας και ροής πληροφοριών για τη διασφάλιση της ικανότητας ασφαλούς ανταλλαγής πληροφοριών μεταξύ των εμπλεκόμενων Φορέων και της λήψης αποφάσεων. **Αυτοτελές Τμήμα Πολιτικής Προστασίας Περιφερειακής Ενότητας Πρέβεζας**
- Έλεγχος καλής λειτουργίας και συντήρηση εξοπλισμού και μέσων που θα χρησιμοποιηθούν για την αντιμετώπιση εκτάκτων αναγκών και την άμεση/βραχεία διαχείριση των συνέπειων από την εκδήλωση σεισμών.

Αυτοτελές Τμήμα Πολιτικής Προστασίας Περιφερειακής Ενότητας Πρέβεζας

- Κατάρτιση μνημονίων συνεργασίας με ιδιωτικούς φορείς για την εξασφάλιση επιπλέον πόρων προς ενίσχυση του έργου της αντιμετώπισης εκτάκτων αναγκών και της διαχείρισης των συνεπειών από την εκδήλωση σεισμών. **Αυτοτελής Διεύθυνση Πολιτικής Προστασίας Περιφέρειας Ηπείρου.**
- Πληροφόρηση και ευαισθητοποίηση των πολιτών για την λήψη μέτρων πρόληψης και αυτοπροστασίας από κινδύνους που προέρχονται από την εκδήλωση σεισμών και θαλασσίων κυμάτων βαρύτητας (τσουνάμι). **Αυτοτελές Τμήμα Πολιτικής Προστασίας Περιφερειακής Ενότητας Πρέβεζας**
- Σύσταση και συγκρότηση επιτροπών καταγραφής ζημιών για την χορήγηση οικονομικής ενίσχυσης σε όσους περιέρχονται σε κατάσταση ανάγκης συνεπεία σεισμού. **Αυτοτελές Τμήμα Πολιτικής Προστασίας Περιφερειακής Ενότητας Πρέβεζας**
- Προσδιορισμός ή επανέλεγχος και καταγραφή υπαίθριων χώρων συγκέντρωσης του πληθυσμού μετά από σεισμό **Αυτοτελές Τμήμα Πολιτικής Προστασίας Περιφερειακής Ενότητας Πρέβεζας**
- Προσδιορισμός χώρων προσωρινής εναπόθεσης μπαζών μετά από σεισμό. **Αυτοτελές Τμήμα Πολιτικής Προστασίας Περιφερειακής Ενότητας Πρέβεζας**
- Ποιοτικός και ποσοτικός έλεγχος και συντήρηση του αποθηκευμένου υλικού (σκηνές, κουβέρτες, κλπ.) για την προσωρινή στέγαση πληγέντων. **Αυτοτελές Τμήμα Πολιτικής Προστασίας Περιφερειακής Ενότητας Πρέβεζας**
- Προπαρασκευαστική σύγκληση των Συντονιστικών Τοπικών Οργάνων (ΣΤΟ) των Δήμων και των Συντονιστικών Οργάνων Πολιτικής Προστασίας (ΣΟΠΠ) της Περιφερειακής Ενότητας Πρέβεζας για την αντιμετώπιση κινδύνων από την εκδήλωση σεισμών. **Αυτοτελές Τμήμα Πολιτικής Προστασίας Περιφερειακής Ενότητας Πρέβεζας**
- Εξασφάλιση της διασύνδεσης και συνεργασίας των Κέντρων Επιχειρήσεων των επιχειρησιακά αρμόδιων φορέων σε κεντρικό επίπεδο ((Μονάδα Εμπλεκομένων Φορέων (Unit3 -COMPRES) του Ε.Σ.Κ.Ε.ΔΙ.Κ), ΑΠΣ/ΕΣΚΕΔΙΚ, ΕΚΑΒ, κλπ.). **Περιφερειάρχης, Αντιπεριφερειάρχης, Αυτοτελές Τμήμα Πολιτικής Προστασίας Περιφερειακής Ενότητας Πρέβεζας**
- Κατάρτιση προγραμμάτων εκπαίδευσης και ασκήσεων του προσωπικού που εμπλέκεται σε δράσεις πολιτικής προστασίας για την αντιμετώπιση κινδύνων από την εκδήλωση σεισμών βάσει του αντίστοιχου σχεδιασμού - διεξαγωγή και αποτίμηση ασκήσεων πολιτικής προστασίας. **Αυτοτελές Τμήμα Πολιτικής Προστασίας Περιφερειακής Ενότητας Πρέβεζας, Αυτοτελής Διεύθυνση Πολιτικής Προστασίας Περιφέρειας Ηπείρου.**

Θέματα που αφορούν τους ρόλους και τις αρμοδιότητες στην υλοποίηση των ανωτέρω προπαρασκευαστικών δράσεων ή μέτρων, αναφέρονται αναλυτικά ανά φορέα στα Μέρη ΙΙΙ του παρόντος.

4.2 Δράσεις Αυξημένης Ετοιμότητας Εν Όψει επαπειλούμενου κινδύνου για την εκδήλωση σεισμών (Αυξημένη Ετοιμότητα –Φάση 2)

Δεδομένης της αδυναμίας βραχυπρόθεσμης πρόγνωσης σεισμικών φαινομένων, η έγκαιρη προειδοποίηση γενικά δεν έχει εφαρμογή στην περίπτωση του σχεδιασμού αντιμετώπισης κινδύνων από την εκδήλωση σεισμών.

Ωστόσο, ο Γενικός Γραμματέας Πολιτικής Προστασίας, στο πλαίσιο της αρμοδιότητάς για το συντονισμό του έργου Πολιτικής Προστασίας, σε όλες τις φάσεις του κύκλου των καταστροφών και απειλών (άρθρο 30, παρ. 2α΄ του Ν.4662/2020), δύναται να θέσει το δυναμικό και τα μέσα πολιτικής προστασίας (όπως ορίζονται στο αρθ. 7 του Ν. 4662/2020) σε κατάσταση ετοιμότητας πολιτικής προστασίας εν όψει επαπειλούμενου κινδύνου, λαμβάνοντας υπόψη τις γνωμοδοτήσεις – πορίσματα της Μόνιμης Ειδικής Επιστημονικής Επιτροπής Εκτίμησης Σεισμικού Κινδύνου και Μείωσης της Σεισμικής Διακινδύνευσης του ΟΑΣΠ.

Σε αυτές τις περιπτώσεις:

- Οι Δήμοι και η Περιφερειακή Ενότητα Πρέβεζας στις περιοχές που έχουν τεθεί σε κατάσταση ετοιμότητας πολιτικής προστασίας ενόψει επαπειλούμενου κινδύνου, ελέγχουν άμεσα την πορεία υλοποίησης των προπαρασκευαστικών δράσεων που προβλέπονται στην Φάση 1 και σε περίπτωση που δεν έχουν ολοκληρωθεί επισπεύδεται η υλοποίησή τους. Στις ανωτέρω περιοχές, οι οικείοι Δήμαρχοι και το Αυτοτελές Τμήμα Πολιτικής Προστασίας της Περιφερειακής Ενότητας Πρέβεζας (που ενεργούν σύμφωνα με τις οδηγίες και τις κατευθύνσεις που τους παρέχει ο Αντιπεριφερειάρχης Πρέβεζας), δύναται κατά την κρίση τους να συγκαλέσουν τα Συντονιστικά Τοπικά Όργανα (ΣΤΟ) των Δήμων και τα Συντονιστικά Όργανα Πολιτικής Προστασίας (ΣΟΠΠ) της Περιφερειακής Ενότητας Πρέβεζας αντίστοιχα για υποβοήθηση του έργου τους στον συντονισμό των φορέων που εμπλέκονται σε δράσεις ετοιμότητας πολιτικής προστασίας για την αντιμετώπιση κινδύνων από την εκδήλωση σεισμών.
- Οι λοιποί αρμόδιοι επιχειρησιακά εμπλεκόμενοι φορείς α) προβαίνουν σε άμεσο έλεγχο και τυχόν επικαιροποίηση των επιχειρησιακών τους σχεδίων για την αντιμετώπιση κινδύνων από την εκδήλωση σεισμού, β) δύναται να προχωρήσουν στην ενίσχυση των επιχειρησιακών δυνατοτήτων τους στις ανωτέρω περιοχές που έχουν τεθεί σε κατάσταση ετοιμότητας πολιτικής προστασίας ενόψει επαπειλούμενου κινδύνου και γ) συμμετέχουν στα Συντονιστικά Τοπικά Όργανα (ΣΤΟ) των Δήμων και τα Συντονιστικά Όργανα Πολιτικής Προστασίας (ΣΟΠΠ) της Περιφερειακής Ενότητας Πρέβεζας.

Διευκρινίζεται ότι η Μόνιμη Ειδική Επιστημονική Επιτροπή Εκτίμησης Σεισμικής Επικινδυνότητας και Αξιολόγησης Σεισμικού Κινδύνου του Ο.Α.Σ.Π. έχει συμβουλευτικό χαρακτήρα και συνδράμει στο έργο του ΟΑΣΠ. Το αντικείμενό της είναι:

- Η αξιολόγηση των προγνώσεων οι οποίες υποβάλλονται στον οργανισμό, καθώς επίσης και οποιαδήποτε άλλη επιστημονική πληροφόρηση σχετικά με τη σεισμικότητα και η πρόταση προς την πολιτεία των ενδεικνυόμενων μέτρων.
- Η αξιολόγηση των υφιστάμενων δεδομένων για τον προσδιορισμό της εξέλιξης της σεισμικής δράσης και οι προτάσεις προς τον ΟΑΣΠ των ενδεικνυόμενων ενεργειών σε περιπτώσεις σεισμικών διεγέρσεων.

Η Μόνιμη Ειδική Επιστημονική Επιτροπή Εκτίμησης Σεισμικού Κινδύνου και Μείωσης της Σεισμικής Διακινδύνευσης του ΟΑΣΠ, συγκροτείται με απόφαση του Υπουργού Κλιματικής Κρίσης και Πολιτικής Προστασίας, με την οποία ορίζονται τα μέλη καθώς και ο Πρόεδρος και ο Αντιπρόεδρος της Επιτροπής (που είναι ο Πρόεδρος του ΔΣ του ΟΑΣΠ και ο Αναπληρωτής Πρόεδρος).

Η σύγκληση της Επιτροπής και ο καθορισμός των θεμάτων γίνεται με πρόσκληση του Προέδρου του ΔΣ του ΟΑΣΠ ή του νόμιμου αναπληρωτή του σε περίπτωση κωλύματος του Προέδρου.

4.3 Δράσεις αντιμετώπισης εκτάκτων αναγκών και άμεσης/βραχείας διαχείρισης των συνεπειών από την εκδήλωση σεισμών (άμεση κινητοποίηση /επέμβαση-φάση 3)

Στα πλαίσια του παρόντος Ειδικού Σχεδίου Αντιμετώπισης Εκτάκτων Αναγκών και Άμεσης/Βραχείας Διαχείρισης των Συνεπειών από την Εκδήλωση Σεισμών της Π.Ε. Πρέβεζας «ΕΓΚΕΛΑΔΟΣ 2» στην φάση αυτή του Συστήματος Κινητοποίησης Πολιτικής Προστασίας στην οποία προϋποτίθεται η εκδήλωση του φαινομένου, η αντιμετώπιση κινδύνων από την εκδήλωση σεισμών από τους επιχειρησιακά εμπλεκόμενους φορείς, επικεντρώνεται κατά κύριο λόγο στις παρακάτω δράσεις:

- Απεγκλωβισμός και διάσωση πολιτών από το Πυροσβεστικό Σώμα (Π.Σ.). **Πυροσβεστικό Σώμα.**
- Αντιμετώπιση περιστατικών υγείας πολιτών από τραυματισμούς κατά την εκδήλωση του καταστροφικού φαινομένου. Παροχή πρώτων βοηθειών τυχόν τραυματιών και διακομιδή τους στα νοσοκομεία. **ΕΚΑΒ.**
- Συλλογή πληροφοριών για την επικρατούσα κατάσταση και την επηρεαζόμενη περιοχή σχετικά με τις επιπτώσεις που έχει προκαλέσει ο σεισμός και ενημέρωση των εμπλεκόμενων φορέων. **Αυτοτελές Τμήμα Πολιτικής Προστασίας Περιφερειακής Ενότητας Πρέβεζας.**
- Λήψη μέτρων προστασίας πολιτών και εργαζομένων από τους υπεύθυνους λειτουργίας υποδομών ή εγκαταστάσεων (αρχαιολογικοί χώροι, κατασκηνώσεις, νοσοκομεία, εγκαταστάσεις Ενόπλων Δυνάμεων, κλπ.), σύμφωνα με τα σχέδια εκκένωσής τους σε περίπτωση έκτακτης ανάγκης. **Αυτοτελές Τμήμα Πολιτικής Προστασίας Περιφερειακής Ενότητας Πρέβεζας.**
- Υποστήριξη του έργου της Γενικής Δ/σης Αποκατάστασης Επιπτώσεων Φυσικών Καταστροφών (ΓΔΑΕΦΚ) της Γενικής Γραμματείας Υποδομών στον

- έλεγχου κτιρίων. **Αυτοτελές Τμήμα Πολιτικής Προστασίας Περιφερειακής Ενότητας Πρέβεζας.**
- Άμεση παροχή βοήθειας στους πληγέντες - προσωρινή διαμονή των πολιτών που λόγω καταστροφής η παραμονή στις κατοικίες τους έχει καταστεί αδύνατη. **Αυτοτελές Τμήμα Πολιτικής Προστασίας Περιφερειακής Ενότητας Πρέβεζας.**
 - Άρση εμποδίων στο οδικό δίκτυο για τη διευκόλυνση της κίνησης των οχημάτων των σωστικών συνεργείων προς και από την πληγείσα περιοχή, τις νοσοκομειακές μονάδες, κλπ. **Αυτοτελές Τμήμα Πολιτικής Προστασίας Περιφερειακής Ενότητας Πρέβεζας, Διεύθυνση Τεχνικών Έργων Π.Ε Πρέβεζας.**
 - Έλεγχο του δικτύου παροχής πόσιμου νερού (υδραγωγείο, δίκτυο διανομής, κλπ.) και τη λήψη μέτρων για τη διασφάλιση της ποιότητας του πόσιμου νερού. **Τμήμα Δημόσιας Υγείας Περιφερειακής Ενότητας Πρέβεζας, Δήμος.**
 - Άμεσο οπτικό έλεγχο υποδομών και τεχνικών έργων για τη διαπίστωση ζημιών που προκλήθηκαν από το σεισμό ή άλλα επαγόμενα φαινόμενα (κατολισθήσεις, κλπ.) και εκτίμηση του δυναμικού και των μέσων που απαιτούνται για την άμεση αποκατάσταση της λειτουργίας τους. **Αυτοτελές Τμήμα Πολιτικής Προστασίας Περιφερειακής Ενότητας Πρέβεζας, Διεύθυνση Τεχνικών Έργων Π.Ε Πρέβεζας.**
 - Τη διασφάλιση λειτουργίας των υπηρεσιών σε τοπικό επίπεδο μετά την εκδήλωση σεισμού και την εξασφάλιση της επικοινωνίας με τους λοιπούς επιχειρησιακά εμπλεκόμενους φορείς. **Αυτοτελές Τμήμα Πολιτικής Προστασίας Περιφερειακής Ενότητας Πρέβεζας.**
 - Σύγκληση των Συντονιστικών Τοπικών Οργάνων (ΣΤΟ) των Δήμων και των Συντονιστικών Οργάνων Πολιτικής Προστασίας (ΣΟΠΠ) της Περιφερειακής Ενότητας Πρέβεζας σε ασφαλή χώρο, εφόσον κρίνεται αναγκαίο για την υποβοήθηση του έργου του Δημάρχου και του Αυτοτελούς Τμήματος Πολιτικής Προστασίας Π. Ε Πρέβεζας, αντίστοιχα. **Αντιπεριφερειάρχης Πρέβεζας .**
 - Λήψη απόφασης διακοπής μαθημάτων λόγω έκτακτων συνθηκών. **Αντιπεριφερειάρχης Πρέβεζας .**
 - Λήψη μέτρων τροχαίας από την ΕΛ.ΑΣ. προς αποφυγή κυκλοφοριακής συμφόρησης, τόσο στην πληγείσα περιοχή όσο και ευρύτερα. **Διεύθυνση Αστυνομίας Πρέβεζας.**
 - Λήψη μέτρων τάξης και ασφάλειας από την ΕΛ.ΑΣ. για την προστασία της ζωής και της περιουσίας των πολιτών στην πληγείσα περιοχή. **Διεύθυνση Αστυνομίας Πρέβεζας.**
 - Άμεση επαναλειτουργία δικτύων ηλεκτροδότησης κλπ., που έχουν υποστεί βλάβες ή έχουν διακόψει τη λειτουργία τους λόγω του καταστροφικού φαινομένου (ΔΕΔΔΗΕ, κλπ.). **Αυτοτελές Τμήμα Πολιτικής Προστασίας Περιφερειακής Ενότητας Πρέβεζας, ΔΕΔΔΗΕ, ΑΔΜΗΕ.**
 - Συμβολή των Ενόπλων Δυνάμεων με τη διάθεση προσωπικού, μέσων, υλικών και εφοδίων και προώθησή τους στις πληγείσες περιοχές για την αντιμετώπιση εκτάκτων αναγκών, σύμφωνα με τα καθοριζόμενα στο σχέδιο ΓΕΕΘΑ /

«Ξενοκράτης», καθώς και των τμημάτων «ΔΕΥΚΑΛΙΩΝ» (Παράρτημα «Ζ» στο σχέδιο ΓΕΕΘΑ / «Ξενοκράτης») όπου αυτό απαιτείται. **Υπουργείο Εθνικής Αμύνης.**

- Ενημέρωση του κοινού για δράσεις πολιτικής προστασίας που αφορούν την αντιμετώπιση εκτάκτων αναγκών από την εκδήλωση σεισμού και παροχή οδηγιών με στόχο την ελαχιστοποίηση των συνεπειών του. **Αυτοτελές Τμήμα Πολιτικής Προστασίας Περιφερειακής Ενότητας Πρέβεζας**
- Ενημέρωση του κοινού για λήψη μέτρων προστασίας της υγείας τους από την εκδήλωση σεισμού. **Αυτοτελές Τμήμα Πολιτικής Προστασίας Περιφερειακής Ενότητας Πρέβεζας**
- Ενεργοποίηση εθελοντικών οργανώσεων πολιτικής προστασίας. **Αυτοτελές Τμήμα Πολιτικής Προστασίας Περιφερειακής Ενότητας Πρέβεζας**
- Άρση επικινδυνοτήτων σε κτίρια και κατασκευές. **ΓΔΑΕΦΚ.**
- Λήψη απόφασης για οργανωμένη προληπτική απομάκρυνση πολιτών λόγω σεισμού, σύμφωνα με τα όσα αναφέρονται στο Μέρος VII του παρόντος. **Αυτοτελές Τμήμα Πολιτικής Προστασίας Περιφερειακής Ενότητας Πρέβεζας**
- Λήψη απόφασης κήρυξης περιοχών σε κατάσταση έκτακτης ανάγκης πολιτικής προστασίας για την αντιμετώπιση εκτάκτων αναγκών και την άμεση-βραχεία διαχείριση συνεπειών από την εκδήλωση σεισμών. **Αυτοτελές Τμήμα Πολιτικής Προστασίας Περιφερειακής Ενότητας Πρέβεζας**
- Υποβολή αιτήματος διεθνούς συνδρομής για την παροχή βοήθειας από άλλες χώρες, όταν το δυναμικό και τα μέσα σε εθνικό επίπεδο δεν επαρκούν για την αντιμετώπιση εκτάκτων αναγκών και τη διαχείριση των συνεπειών από την εκδήλωση σεισμών - Ενεργοποίηση του Ευρωπαϊκού Μηχανισμού Πολιτικής Προστασίας. **Γενική Γραμματεία Πολιτικής Προστασίας.**

Θέματα που αφορούν τους ρόλους και τις αρμοδιότητες στην υλοποίηση των ανωτέρω δράσεων αντιμετώπισης εκτάκτων αναγκών και άμεσης διαχείρισης των συνεπειών από την εκδήλωση σεισμών, αναφέρονται αναλυτικά ανά φορέα στα Μέρη III του παρόντος.

4.4 Δράσεις Άμεσης Αρωγής των πληγέντων και άμεσης/ βραχείας αποκατάστασης των συνεπειών της καταστροφής (Αποκατάσταση /Αρωγή –Φάση 4)

Στη φάση αυτή δρομολογούνται περαιτέρω δράσεις αρωγής στους πληγέντες, γίνεται εκτίμηση ζημιών και λαμβάνονται οι αποφάσεις για την άμεση/βραχεία αποκατάσταση των καταστροφών.

Στα πλαίσια του παρόντος Ειδικού Σχεδίου Αντιμετώπισης Εκτάκτων Αναγκών και Άμεσης/Βραχείας Διαχείρισης των Συνεπειών από την Εκδήλωση Σεισμών της Π.Ε. Πρέβεζας «ΕΓΚΕΛΑΔΟΣ 2» σε αυτή την φάση του Συστήματος Κινητοποίησης Πολιτικής Προστασίας αντιμετωπίζονται τα εξής:

- Διοικητική μέριμνα πληγέντων που λόγω καταστροφής η παραμονή στις κατοικίες τους έχει καταστεί.

- Οικονομική ενίσχυση πληγέντων για την κάλυψη των πρώτων αναγκών τους, αντικατάσταση οικοσκευής, κτλ. από το Υπουργείο Εσωτερικών, δια των αρμοδίων Υπηρεσιών Πρόνοιας των Δήμων.
- Οριοθέτηση σεισμόπληκτων περιοχών - χορήγηση στεγαστικής συνδρομής (διενέργεια αυτοψιών και την καταγραφή των ζημιών σε κτήρια, έκδοση απόφασης από τη Γ.Δ.Α.Ε.Φ.Κ. για οριοθέτηση της περιοχής ως πληγείσας από σεισμό).
- Παροχή επιχορήγησης σε βιομηχανικές και βιοτεχνικές μονάδες, εμπορικά καταστήματα, αγροτικές εκμεταλλεύσεις, άλλες επιχειρήσεις και φορείς μη κερδοσκοπικού χαρακτήρα που πλήττονται από σεισμό.
- Αποκατάσταση υποδομών και δικτύων από τους φορείς λειτουργίας και συντήρησης (ΔΕΔΔΗΕ, ΔΕΥΑ, πάροχοι σταθερής και κινητής τηλεφωνίας, κλπ.).
- Αποκατάσταση ζημιών στο οδικό δίκτυο από τους φορείς λειτουργίας και συντήρησης (Δ/νσεις Τεχνικών Έργων, κλπ.)

Διευκρινίζεται ότι στις δράσεις άμεσης/βραχείας αποκατάστασης των συνεπειών από την εκδήλωση σεισμών (συμπεριλαμβανομένων και τυχόν επαγόμενων τους φαινομένων, όπως κατολισθήσεις κλπ.) περιλαμβάνονται οι κατεπείγουσες απλές τεχνικές εργασίες που δεν απαιτούν μελέτη, ή υπηρεσίες που πρέπει να υλοποιηθούν κατά τη διάρκεια ή αμέσως μετά την εκδήλωσή τους, άρση των επικινδυνότητων, άρση καταπτώσεων και εμποδίων στο οδικό δίκτυο κ.ο.κ.

Η εν συνεχεία μεσοπρόθεσμη και μακροπρόθεσμη ολοκλήρωση της αποκατάστασης ζημιών και άρσης κινδύνων που οφείλονται στην εκδήλωση σεισμών με καταστροφικές συνέπειες, τα συναφή επείγουσας αποκατάστασης απαραίτητα έργα στην πληγείσα περιοχή, για τα οποία έχει συνταχθεί τεχνική έκθεση άρσης επικινδυνότητας του αρμόδιου φορέα ή υπηρεσίας, δεν αποτελούν αντικείμενο του παρόντος σχεδίου, δεν συμπεριλαμβάνονται σε αυτό και δρομολογούνται από τους κατά περίπτωση αρμόδιους φορείς λειτουργίας και συντήρησης έργων και υποδομών.

Θέματα που αφορούν τους ρόλους και τις αρμοδιότητες στην υλοποίηση των ανωτέρω δράσεων άμεσης αρωγής των πληγέντων και άμεσης/βραχείας αποκατάστασης των συνεπειών της καταστροφής, αναφέρονται αναλυτικά ανά φορέα στα Μέρη ΙΙΙ του παρόντος.

ΜΕΡΟΣ V
ΕΠΙΚΟΙΝΩΝΙΑ ΚΑΙ ΡΟΗ
ΠΛΗΡΟΦΟΡΙΩΝ

ΜΕΡΟΣ V. ΕΠΙΚΟΙΝΩΝΙΑ ΚΑΙ ΡΟΗ ΠΛΗΡΟΦΟΡΙΩΝ

5.1. Επικοινωνίες

Στην ενότητα αυτή προσδιορίζονται τα μέσα επικοινωνίας (σταθερή-κινητή τηλεφωνία, ασύρματα δίκτυα, κλπ) που διαθέτει η Π.Ε.Πρέβεζας, τόσο για την επικοινωνία μεταξύ όλων των εμπλεκόμενων υπηρεσιών και οργάνων σε επίπεδο Π.Ε.Πρέβεζας, όσο και με τους λοιπούς εμπλεκόμενους φορείς (Π.Σ., ΕΛ.ΑΣ., κλπ) σε επίπεδο Π.Ε. Πρέβεζας.

Οι επικοινωνίες μεταξύ των Φορέων για την αντιμετώπιση εκτάκτων αναγκών και την άμεση/βραχεία διαχείριση των συνεπειών από την εκδήλωση σεισμού, γίνονται κατά κανόνα με τη χρήση των δικτύων σταθερής και κινητής τηλεφωνίας σε όλα τα στάδια επιχειρήσεων.

Για τις ενδοεπικοινωνίες τους οι εμπλεκόμενοι φορείς δύναται να χρησιμοποιούν και δίκτυα ασύρματων επικοινωνιών, σύμφωνα με τα προβλεπόμενα στον επιχειρησιακό σχεδιασμό τους.

Η ανταλλαγή πληροφοριών, η αποστολή αιτημάτων, κλπ. που πραγματοποιούνται μέσω τηλεφωνικών επικοινωνιών, δύναται να ακολουθείται με την αποστολή εγγράφων μέσω ηλεκτρονικής αλληλογραφίας (Email) όταν αυτό απαιτείται και είναι εφικτό.

Η αρχική εκτίμηση των συνεπειών μετά την εκδήλωση σεισμού και η εν συνεχεία κινητοποίηση των φορέων που εμπλέκονται σε τοπικό, περιφερειακό και κεντρικό επίπεδο στην αντιμετώπιση εκτάκτων αναγκών και την άμεση/βραχεία διαχείριση των συνεπειών, έχει ως βασική προϋπόθεση την απρόσκοπτη επικοινωνία τους μέσω των υφιστάμενων συστημάτων τηλεπικοινωνιών (σταθερή και κινητή τηλεφωνία, διαδίκτυο, ασύρματα δίκτυα).

Στις περιπτώσεις που, κατά τις πρώτες ώρες μετά την εκδήλωση του σεισμού, παρουσιάζονται δυσχέρειες στις επικοινωνίες και μέχρι την αποκατάστασή τους οι κατά τόπους Αστυνομικές Υπηρεσίες ή οι Υπηρεσίες του Πυροσβεστικού Σώματος, δύναται να υποστηρίξουν το έργο του Περιφερειάρχη Ηπείρου, του Αντιπεριφερειάρχη Π.Ε. Πρέβεζας και των οικείων Δημάρχων, της Αυτοτελούς Διεύθυνσης Πολιτικής Προστασίας Περιφέρειας Ηπείρου και του Αυτοτελούς Τμήματος Πολιτικής Προστασίας Περιφερειακής Ενότητας Πρέβεζας που αφορά τις μεταξύ τους επικοινωνίες, με την διάθεση προσωπικού ή μέσων ως συνδέσμων με δυνατότητα ασύρματης επικοινωνίας, όταν αυτό απαιτείται και είναι εφικτό.

Επίσης, προσδιορίζεται η ροή πληροφοριών μεταξύ των εμπλεκόμενων οργανικών μονάδων και οργάνων της Π.Ε. Πρέβεζας στο πλαίσιο αλληλοενημέρωσης (ποιος ενημερώνει ποιόν), τόσο για δράσεις αναγγελίας συμβάντος που εμπλέκεται η

Π.Ε.Πρέβεζας, όσο και για την υλοποίηση δράσεων που συνδέονται με την αντιμετώπιση εκτάκτων αναγκών και διαχείριση των συνεπειών. Ομοίως προσδιορίζεται η ροή πληροφοριών μεταξύ των εμπλεκόμενων οργανικών μονάδων και οργάνων της Π.Ε Πρέβεζας και των λοιπών εμπλεκόμενων φορέων σε επίπεδο Π.Ε. Πρέβεζας (ΠΣ, ΕΛ.ΑΣ, κλπ) για τις ανωτέρω δράσεις.

5.2. Ροή Πληροφόρησης

- Σε περίπτωση έκτακτης κατάστασης η ροή της πληροφόρησης συνήθως φτάνει στα Σώματα Ασφαλείας, τα οποία στις περισσότερες των περιπτώσεων επιλαμβάνονται του συμβάντος σύμφωνα με τον επιχειρησιακό τους σχεδιασμό. Όταν απαιτηθεί συνδρομή αρμόδιας Υπηρεσίας με τεχνικά ή άλλα μέσα, αυτή προσφέρεται κατόπιν προφορικού αιτήματος του επικεφαλής Αξιωματικού προς το Αυτοτελές Τμήμα Πολιτικής Προστασίας Π.Ε. Πρέβεζας.
- Σε κάποιες περιπτώσεις έκτακτης κατάστασης (ειδικά όταν δε χρήζει διάσωσης) η ροή της πληροφόρησης φτάνει απευθείας σε αρμόδια για το συμβάν Τεχνική Υπηρεσία, (συνήθως δια της Πολιτικής Προστασίας της Περιφέρειας ή του Δήμου ή και των Δημοτικών Κοινοτήτων), η οποία επιλαμβάνεται με ίδια μέσα, ιδιώτες από το μητρώο εργοληπτών ή με ανάδοχους.
- Όταν δεν είναι άμεσα εφικτή η επίλυση του συμβάντος τότε η αρμόδια Τεχνική Υπηρεσία αναλαμβάνει άλλες δράσεις προστασίας έως την πλήρη αποκατάσταση (π.χ. κλείσιμο δρόμου, αποκλεισμός περιοχής, άρση κατάπτωσης, άλλη άρση επικινδυνότητας) ζητώντας και τη συνδρομή της Αστυνομίας/Τροχαίας, όπου κρίνεται αναγκαίο για την αστυνόμευση.
- Σε κάθε περίπτωση, μετά την επίλυση του προβλήματος υπάρχει μια ανάδραση μεταξύ της πηγής της πληροφορίας και του επιλαμβάνοντος το συμβάν για να εξακριβωθεί η πλήρης αποκατάσταση. Ταυτόχρονα από την Αυτοτελή Δ/ση Πολιτικής Προστασίας Περιφέρειας Ηπείρου και το Αυτοτελές Τμήμα Πολιτικής Προστασίας Περιφερειακής Ενότητας Πρέβεζας ενημερώνονται άμεσα ο Περιφερειάρχης Ηπείρου, ο Αντιπεριφερειάρχης Π.Ε. Πρέβεζας, ανάλογα και με την κρισιμότητα του συμβάντος.

ΣΧΗΜΑΤΙΚΗ ΡΟΗ ΠΛΗΡΟΦΟΡΗΣΗΣ

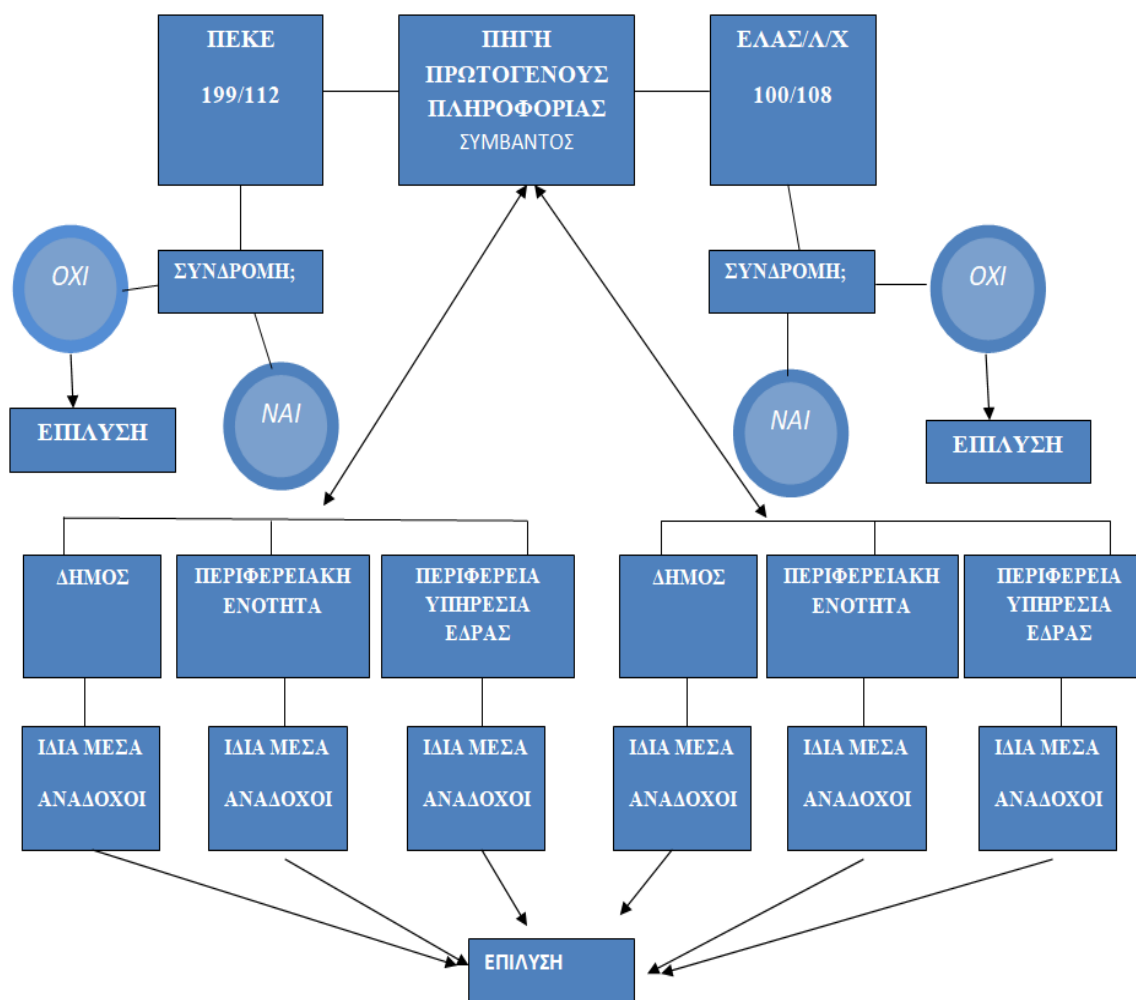

ΔΙΑΓΡΑΜΜΑ 1: Ροή Πληροφόρησης Συμβάντος

ΜΕΡΟΣ VI**ΣΥΣΤΗΜΑ ΚΙΝΗΤΟΠΟΙΗΣΗΣ
ΠΟΛΙΤΙΚΗΣ ΠΡΟΣΤΑΣΙΑΣ /
ΣΥΝΤΟΝΙΣΤΙΚΕΣ ΟΔΗΓΙΕΣ
ΥΛΟΠΟΙΗΣΗΣ ΔΡΑΣΕΩΝ****ΜΕΡΟΣ VI. ΣΥΣΤΗΜΑ ΚΙΝΗΤΟΠΟΙΗΣΗΣ ΠΟΛΙΤΙΚΗΣ ΠΡΟΣΤΑΣΙΑΣ -
ΣΥΝΤΟΝΙΣΤΙΚΕΣ ΟΔΗΓΙΕΣ ΥΛΟΠΟΙΗΣΗΣ ΔΡΑΣΕΩΝ ΠΟΛΙΤΙΚΗΣ
ΠΡΟΣΤΑΣΙΑΣ**

Μετά την εκδήλωση ενός σεισμού οι φορείς πολιτικής προστασίας, στο πλαίσιο των αρμοδιοτήτων τους, κινητοποιούνται άμεσα και δρομολογούν σειρά δράσεων για την αντιμετώπιση εκτάκτων αναγκών και την άμεση/βραχεία διαχείριση των συνεπειών. Προϋπόθεση για την αποτελεσματική απόκριση των φορέων πολιτικής προστασίας της χώρας είναι η συνέργεια, η συνεργασία και η διαλειτουργικότητα σε όλα τα επίπεδα Διοίκησης.

Στο παρόν Μέρος VI δίνονται συντονιστικές οδηγίες για την απόκριση όλων των εμπλεκόμενων φορέων για την από κοινού αντιμετώπιση εκτάκτων αναγκών και την άμεση/βραχεία διαχείριση συνεπειών και την εξασφάλιση ενιαίας και συγχρονισμένης δράσης.

6.1. Αυξημένη ετοιμότητα για την αντιμετώπιση κινδύνων από την εκδήλωση σεισμών

Όπως έχει ήδη αναφερθεί, δεδομένης της αδυναμίας βραχυπρόθεσμης πρόγνωσης σεισμικών φαινομένων, η έγκαιρη προειδοποίηση γενικά δεν έχει εφαρμογή στην περίπτωση του σχεδιασμού αντιμετώπισης κινδύνων από την εκδήλωση σεισμών.

Ωστόσο, ο Γενικός Γραμματέας Πολιτικής Προστασίας, στο πλαίσιο της αρμοδιότητάς για το συντονισμό του έργου Πολιτικής Προστασίας, σε όλες τις φάσεις του κύκλου των καταστροφών και απειλών (άρθρο 30, παρ. 2α' του Ν.4662/2020), δύναται να θέσει το δυναμικό και τα μέσα πολιτικής προστασίας (όπως ορίζονται στο αρθ. 7 του Ν. 4662/2020) σε κατάσταση ετοιμότητας πολιτικής προστασίας εν όψει επαπειλούμενου κινδύνου, λαμβάνοντας υπόψη τις γνωμοδοτήσεις – πορίσματα της Μόνιμης Ειδικής Επιστημονικής Επιτροπής Εκτίμησης Σεισμικού Κινδύνου και Μείωσης της Σεισμικής Διακινδύνευσης του ΟΑΣΠ.

Σε αυτές τις περιπτώσεις:

- οι Δήμοι και η Περιφερειακή Ενότητα Πρέβεζας στις περιοχές που έχουν τεθεί σε κατάσταση ετοιμότητας πολιτικής προστασίας ενόψει επαπειλούμενου κινδύνου, ελέγχουν άμεσα την πορεία υλοποίησης των προπαρασκευαστικών δράσεων που προβλέπονται στη παράγραφο 3.1 του παρόντος και σε περίπτωση που δεν έχουν ολοκληρωθεί επισπεύδεται η υλοποίησή τους. Στις ανωτέρω

περιοχές, οι Δήμαρχοι και ο Αντιπεριφερειάρχης Π.Ε. Πρέβεζας (που ενεργούν σύμφωνα με τις οδηγίες και τις κατευθύνσεις που τους παρέχει ο Περιφερειάρχης Ηπείρου), δύναται κατά την κρίση τους να συγκαλέσουν τα Συντονιστικά Τοπικά Όργανα (ΣΤΟ) των Δήμων και τα Συντονιστικά Όργανα Πολιτικής Προστασίας (ΣΟΠΠ) της Περιφερειακή Ενότητα Πρέβεζας αντίστοιχα για υποβοήθηση του έργου τους στον συντονισμό των φορέων που εμπλέκονται σε δράσεις ετοιμότητας πολιτικής προστασίας για την αντιμετώπιση κινδύνων από την εκδήλωση σεισμών.

- Οι λοιποί αρμόδιοι επιχειρησιακά εμπλεκόμενοι φορείς:
 - i. προβαίνουν σε άμεσο έλεγχο και τυχόν επικαιροποίηση των επιχειρησιακών τους σχεδίων για την αντιμετώπιση κινδύνων από την εκδήλωση σεισμού,
 - ii. δύναται να προχωρήσουν στην ενίσχυση των επιχειρησιακών δυνατοτήτων τους στις ανωτέρω περιοχές που έχουν τεθεί σε κατάσταση ετοιμότητας πολιτικής προστασίας ενόψει επαπειλούμενου κινδύνου και
 - iii. συμμετέχουν στα Συντονιστικά Τοπικά Όργανα (ΣΤΟ) των Δήμων και τα Συντονιστικά Όργανα Πολιτικής Προστασίας (ΣΟΠΠ) της Περιφερειακή Ενότητα Πρέβεζας.

6.2. Διοίκηση, Έλεγχος & Συντονισμός επιχειρήσεων

Για την αντιμετώπιση εκτάκτων αναγκών από την εκδήλωση σεισμών και τη διαχείριση των συνεπειών (συμπεριλαμβανομένης της οργανωμένης απομάκρυνσης πολιτών και της άμεσης-βραχείας αποκατάστασης), η Διοίκηση, Έλεγχος & Συντονισμός των επιχειρήσεων αποτελεί ευθύνη των οργάνων Πολιτικής Προστασίας (Γενικός Γραμματέας Πολιτικής Προστασίας, Περιφερειάρχης Ηπείρου, Αντιπεριφερειάρχης Π.Ε. Πρέβεζας, Διευθυντής Αυτοτελούς Τμήματος Πολιτικής Προστασίας Ηπείρου, Προϊστάμενος Αυτοτελούς Τμήματος Π.Ε. Πρέβεζας, Δήμαρχος) τα οποία αναλόγως της κλιμάκωσης υλοποιούν στο πλαίσιο των αρμοδιοτήτων τους δράσεις πολιτικής προστασίας, ενημερώνοντας ταυτόχρονα το ανώτερο διοικητικά Όργανο Πολιτικής Προστασίας.

Η Διοίκηση, ο Έλεγχος & ο Συντονισμός επιμέρους επιχειρησιακών δράσεων αναλαμβάνεται από τους καθ' ύλη αρμόδιους φορείς:

- Δράσεις έρευνας και διάσωσης, ελέγχου και καταστολής των αστικών πυρκαγιών, καθώς και ενίσχυσης σε προσωπικό και μέσα του ΠΣ, αναλαμβάνονται και συντονίζονται από τον εκάστοτε Επικεφαλής Αξιωματικό του Πυροσβεστικού Σώματος, ο οποίος ενεργεί ως συντονιστής του έργου στην περιοχή του συμβάντος.
- Δράσεις ασφάλειας, μέτρων τροχαίας, υποστήριξη μέτρων προστασίας πολιτών αναλαμβάνονται και συντονίζονται από τον εκάστοτε Επικεφαλής Αξιωματικό της Ελληνικής Αστυνομίας και σε περίπτωση περιοχής αρμοδιότητας Λιμενικού Σώματος, από τον εκάστοτε Επικεφαλής Αξιωματικό του Λιμενικού Σώματος.

- Δράσεις ιατρικής υποστήριξης, διακομιδής τραυματιών-ασθενών και ενεργοποίησης των κατά τόπους μονάδων υγείας (νοσοκομεία, κέντρα υγείας, κλπ) αναλαμβάνονται και συντονίζονται από το ΕΚΑΒ (Κεντρική Υπηρεσία ή Παράρτημα ΕΚΑΒ).
- Δράσεις έρευνας και διάσωσης στην χωρική αρμοδιότητα του Λιμενικού Σώματος– Ελληνικής Ακτοφυλακής (θαλάσσιος χώρος, αιγιαλός και παραλία) αναλαμβάνονται και συντονίζονται από τις εκάστοτε αρμόδιες αρχές του ΛΣ-ΕΛΑΚΤ.

6.3. Επίσημη ανακοίνωση χαρακτηριστικών σεισμικού φαινομένου

Η επίσημη ανακοίνωση του σεισμού που αφορά στα εγγενή στοιχεία του σεισμού (ώρα εκδήλωσης, μέγεθος, επίκεντρο, εστιακό βάθος, χαρακτηρισμός) δίδεται από το Γεωδυναμικό Ινστιτούτο του Εθνικού Αστεροσκοπείου Αθηνών, το οποίο αποτελεί τον συντονιστή φορέα του Ενιαίου Εθνικού Σεισμολογικού Δικτύου (Ε.Ε.Σ.Δ.).

Μετά την εκδήλωση σεισμού το Γεωδυναμικό Ινστιτούτο του Εθνικού Αστεροσκοπείου Αθηνών αποστέλλει την επίσημη ανακοίνωση του σεισμού στον Γενικό Γραμματέα Πολιτικής Προστασίας, καθώς και στον Πρόεδρο του Ο.Α.Σ.Π. για την περαιτέρω κινητοποίηση των εμπλεκόμενων υπηρεσιών και φορέων στην αντιμετώπιση εκτάκτων αναγκών και την διαχείριση των συνεπειών, όταν αυτό κριθεί απαραίτητο.

Η αποστολή της επίσημης ανακοίνωσης του σεισμού πραγματοποιείται κατά κύριο λόγο για σεισμούς μεγέθους άνω των 4 βαθμών της κλίμακας Richter.

6.3.1. Δίκτυο παρακολούθησης σεισμικής δραστηριότητας

Με στόχο την διαρκή παρακολούθηση της σεισμικής δραστηριότητας στον Ελληνικό χώρο και την εγκυρότερη και ενιαία ενημέρωση της πολιτείας και του κοινού για την εξέλιξη της σεισμικής δραστηριότητας, ιδιαίτερα σε περιπτώσεις σεισμικής έξαρσης, έχει συγκροτηθεί το Ενιαίο Εθνικό Σεισμολογικό Δίκτυο (Ε.Ε.Σ.Δ.).

Οι φορείς που συμμετέχουν στο Ε.Ε.Σ.Δ είναι: (α) Το Γεωδυναμικό Ινστιτούτο του Εθνικού Αστεροσκοπείου Αθηνών, (β) το Εργαστήριο Σεισμολογίας του Τομέα Γεωφυσικής και Γεωθερμίας του Εθνικού Καποδιστριακού Πανεπιστημίου Αθηνών, (γ) το Εργαστήριο Γεωφυσικής του Τομέα Γεωφυσικής του Αριστοτελείου Πανεπιστημίου Θεσσαλονίκης, (δ) το Εργαστήριο Σεισμολογίας του Τομέα Εφαρμοσμένης Γεωλογίας και Γεωφυσικής του Πανεπιστημίου Πατρών.

Η παρακολούθηση της σεισμικής δραστηριότητας επί 24ώρου βάσης γίνεται από το Γεωδυναμικό Ινστιτούτο του Ε.Α.Α. και, εκ περιτροπής, από έναν από τους υπόλοιπους συμμετέχοντες φορείς που έχουν τη δυνατότητα υπηρεσίας για την παρακολούθηση της σεισμικής δράσης καθ' όλη τη διάρκεια του 24ώρου. Οι φορείς αυτοί συνεργάζονται στενά ιδιαίτερα σε περιπτώσεις σεισμικής έξαρσης για την έκδοση επίσημης ενημέρωσης σχετικά με τα εγγενή χαρακτηριστικά του σεισμού (ώρα εκδήλωσης, μέγεθος, επίκεντρο, εστιακό βάθος και χαρακτηρισμός).

Η επίσημη ενημέρωση εκδίδεται από το Γεωδυναμικό Ινστιτούτο του Ε.Α.Α εξ ονόματος του Ε.Ε.Σ.Δ. Σε περίπτωση που αδυνατεί το Γεωδυναμικό Ινστιτούτο του Ε.Α.Α. να εκδώσει έγκαιρα το πρώτο ανακοινωθέν, αυτό εκδίδεται από τον εκ περιτροπής φορέα, έπειτα από συνεννόηση με το Γεωδυναμικό Ινστιτούτο του Ε.Α.Α, πάλι εξ ονόματος του Ε.Ε.Σ.Δ., σύμφωνα με τον Κανονισμό Λειτουργίας του Εθνικού Δικτύου Σεισμογράφων.

Επίσης, στον δικτυακό τόπο του Γεωδυναμικού Ινστιτούτου του Εθνικού Αστεροσκοπείου Αθηνών (<http://www.gein.noa.gr/el/>), σχεδόν σε πραγματικό χρόνο μετά την εκδήλωση σεισμού, παρέχεται προκαταρκτική αυτόματη λύση (ώρα εκδήλωσης, μέγεθος, επίκεντρο, εστιακό βάθος) από το αυτόματο υπολογιστικό σύστημα, χωρίς τη συμμετοχή σεισμολόγου. Η προκαταρκτική αυτόματη λύση δίνει μια πρώτη άμεση εκτίμηση για τα χαρακτηριστικά του σεισμού και μπορεί να διαφέρει από την επίσημη ενημέρωση που εκδίδεται από το Γεωδυναμικό Ινστιτούτο του Ε.Α.Α. εξ ονόματος του Ε.Ε.Σ.Δ.

6.4. Αρχική εκτίμηση συνεπειών

Οι πρώτες πληροφορίες σχετικά με την εκδήλωση σεισμού, τις επηρεαζόμενες περιοχές και την αρχική εκτίμηση των συνεπειών, σε συνδυασμό με την επίσημη ανακοίνωση του σεισμού από το Γεωδυναμικό Ινστιτούτο του Εθνικού Αστεροσκοπείου Αθηνών, έχουν βαρύνουσα σημασία για την ορθή εκτίμηση της κατάστασης και την εν συνεχεία άμεση κινητοποίηση και κλιμάκωση των δράσεων πολιτικής προστασίας. Σημειώνεται ότι η εκτίμηση των συνεπειών είναι μια δυναμική διαδικασία και δύναται να τροποποιείται σύμφωνα με τις νεότερες εισερχόμενες πληροφορίες αλλά και λόγω της περαιτέρω εξέλιξης της σεισμικής δράσης στην περιοχή.

Οι αρμόδιες κατά τόπους υπηρεσίες της ΕΛ.ΑΣ. οι οποίες αποτελούν θεσμικά τον φορέα επίσημης ενημέρωσης της Μονάδας Εμπλεκόμενων Φορέων (Unit3 -COMPRES) του Ε.Σ.Κ.Ε.ΔΙ.Κ. και των εμπλεκόμενων φορέων για την επικρατούσα κατάσταση στην περιοχή ευθύνης τους, δεδομένου ότι λειτουργούν σε 24-ωρη βάση και κατά κανόνα είναι αυτές οι οποίες μπορούν άμεσα να συλλέξουν πληροφορίες για την επικρατούσα κατάσταση και την επηρεαζόμενη περιοχή. (Παράρτημα Ε, Γενικό Σχέδιο Πολιτικής Προστασίας «Ξενοκράτης», ΥΑ 1299 10-04-2003 ΦΕΚ 423/ Β΄/2003).

Τη δράση μπορούν να υποστηρίξουν και οι αρμόδιες κατά τόπους υπηρεσίες του Π.Σ, οι οποίες επίσης λειτουργούν σε 24-ωρη βάση. Οι ανωτέρω υπηρεσίες ενημερώνουν άμεσα τις διοικητικά ανώτερες δομές τους, τον Περιφερειάρχη Ηπείρου/τον Αντιπεριφερειάρχη Π.Ε. Πρέβεζας, τον Διευθυντή της Αυτοτελούς Διεύθυνσης Πολιτικής Προστασίας Ηπείρου, τον Προϊστάμενο του Αυτοτελούς Τμήματος Πολιτικής Προστασίας Π.Ε. Πρέβεζας και τους οικείους Δημάρχους, καθώς και τη Μονάδα Εμπλεκόμενων Φορέων (Unit3 -COMPRES) του Ε.Σ.Κ.Ε.ΔΙ.Κ.

Η Μονάδα Εμπλεκόμενων Φορέων (Unit3 -COMPRES) του Ε.Σ.Κ.Ε.ΔΙ.Κ., μετά την πρώτη ενημέρωσή του για την εκδήλωση σεισμού, κυρίως από τις αρμόδιες υπηρεσίες της ΕΛ.ΑΣ. και του Ε.Σ.Κ.Ε.ΔΙ.Κ. / Μονάδα Χερσαίων και Θαλασσίων Επιχειρήσεων, επικοινωνεί με το Αυτοτελές Τμήμα Πολιτικής Προστασίας της Περιφερειακής Ενότητας Πρέβεζας και τα κατά τόπους Γραφεία Πολιτικής Προστασίας των Δήμων προκειμένου να συλλέξει περαιτέρω πληροφορίες για τις περιοχές που επλήγησαν και ενημερώνει τον Διοικητή Ε.Σ.Κ.Ε.ΔΙ.Κ. και τον Γενικό Γραμματέα Πολιτικής Προστασίας.



Οι κατά τόπους αρμόδιες υπηρεσίες της ΕΛ.ΑΣ., οι οποίες αποτελούν θεσμικά τον φορέα επίσημης ενημέρωσης για την αρχική εκτίμηση των συνεπειών στην περιοχή ευθύνης τους μετά από την εκδήλωση σεισμού (ΥΑ 1299 10-04-2003, ΦΕΚ 423/Α΄/2003), δια των αρμόδιων οργάνων τους συλλέγουν πληροφορίες σχετικές με τις επιπτώσεις που έχει προκαλέσει ο σεισμός (ζημιές, θύματα, καταρρεύσεις, εγκλωβισμοί, κτλ), ενημερώνουν άμεσα:

- τους επιχειρησιακά εμπλεκόμενους τοπικούς φορείς (Π.Σ., Ε.Κ.Α.Β., κλπ) για συμβάντα αρμοδιότητάς τους,
- τον οικείο Δήμαρχο, τον Περιφερειάρχη Ηπείρου και τον Αντιπεριφερειάρχη Π.Ε. Πρέβεζας
- τη Μονάδα Εμπλεκόμενων Φορέων (Unit3 -COMPRES) του Ε.Σ.Κ.Ε.ΔΙ.Κ., τηλεφωνικά και γραπτώς όταν αυτό είναι εφικτό (συνοπτική έγγραφη αναφορά – Υ.Α. 1299 10-04-2003, ΦΕΚ 423/Β΄/2003).

Διευκρινίζεται, ότι η επίσημη ενημέρωση του κοινού για την επικρατούσα κατάσταση και την βατότητα του οδικού δικτύου, αποτελεί αρμοδιότητα των κατά τόπους υπευθύνων υπηρεσιών της ΕΛ.ΑΣ.

Η ανωτέρω ενημέρωση για την επικρατούσα κατάσταση και την βατότητα του οδικού δικτύου πραγματοποιείται κατά περίπτωση με την έκδοση δελτίων τύπου και ανακοινώσεων, με την μορφή προφορικών δηλώσεων και συνεντεύξεων καθώς και μέσω της ιστοσελίδας της ΕΛΑΣ (www.astynomia.gr).

Με εντολή του Αντιπεριφερειάρχη Π.Ε. Πρέβεζας και των οικείων Δημάρχων, κινητοποιούνται οι υπεύθυνοι των αρμόδιων υπηρεσιών της Περιφερειακής Ενότητας Πρέβεζας και του Δήμου στην πληγείσα περιοχή για την άμεση διαχείριση των συνεπειών και την παροχή βοήθειας στους πληγέντες.

Η Μονάδα Εμπλεκόμενων Φορέων (Unit3 -COMPRES) του Ε.Σ.Κ.Ε.ΔΙ.Κ. μετά τη λήψη της επίσημης ανακοίνωσης του σεισμού από το Γεωδυναμικό Ινστιτούτο του Εθνικού Αστεροσκοπείου Αθηνών, επικοινωνεί άμεσα με τις κατά τόπους αρμόδιες υπηρεσίες της ΕΛ.ΑΣ., τα Γραφεία Πολιτικής Προστασίας των Δήμων, το Αυτοτελές Τμήμα Πολιτικής Προστασίας της Περιφερειακής Ενότητας Πρέβεζας, την αυτοτελή Δ/ση Πολιτικής Προστασίας Περιφέρειας Ηπείρου, καθώς και με άλλα Κέντρα Επιχειρήσεων που λειτουργούν σε 24-ωρη βάση φορείς της κεντρικής διοίκησης (ΕΛ.ΑΣ./ΕΣΚΕΔΙΚ, ΚΕΠΥ/ΕΚΑΒ, Μονάδα Χερσαίων και Θαλάσσιων Επιχειρήσεων (Unit1-SEALOPS)/ΕΣΚΕΔΙΚ, κλπ), ενημερώνεται για τις ευρύτερες επιπτώσεις του σεισμού και ενημερώνει το Γενικό Γραμματέα Πολιτικής Προστασίας, τον Γενικό Διευθυντή Συντονισμού και τον Προϊστάμενο της Δ/σης Σχεδιασμού Αντιμετώπισης Εκτάκτων Αναγκών της ΓΓΠΠ και τον Προϊστάμενο της Γενικής Διεύθυνσης Αποκατάστασης Επιπτώσεων Φυσικών Καταστροφών (Γ.Δ.Α.Ε.Φ.Κ.) της Γενικής Γραμματείας Υποδομών. Ο ΟΑΣΠ μετά τη λήψη της επίσημης ανακοίνωσης του σεισμού από το Γεωδυναμικό Ινστιτούτο του Εθνικού Αστεροσκοπείου Αθηνών, επικοινωνεί άμεσα με τις κατά τόπους αρμόδιες υπηρεσίες της ΕΛΑΣ για την αρχική εκτίμηση των συνεπειών. Ο Πρόεδρος του Δ.Σ. του Ο.Α.Σ.Π., εκτιμώντας τα χαρακτηριστικά του σεισμού και την αρχική εκτίμηση των συνεπειών ενημερώνει τον Υπουργό Κλιματικής Κρίσης και Πολιτικής Προστασίας, τον Γενικό Γραμματέα Πολιτικής Προστασίας, τον Υπουργό Υποδομών & Μεταφορών, τον Γενικό

Γραμματέα Υποδομών και τη Γενική Διεύθυνση Αποκατάστασης Επιπτώσεων Φυσικών Καταστροφών (Γ.Δ.Α.Ε.Φ.Κ.).

Επισημαίνεται ότι οι κατά τόπους αρμόδιες υπηρεσίες Τροχαίας της ΕΛ.ΑΣ. δύναται να λαμβάνουν εντός και εκτός κατοικημένων περιοχών προσωρινά μέτρα απαγορεύσεων ή περιορισμών της κυκλοφορίας, όταν αυτό επιβάλλεται από ιδιαίτερους λόγους ασφαλείας ή σε έκτακτες περιπτώσεις για την αντιμετώπιση τελείως προσωρινών καταστάσεων (άρθρ. 52 του Κώδικα Οδικής Κυκλοφορίας Ν. 2696/1999 – ΦΕΚ 57/Α'/1999), όπως αυτό έχει αντικατασταθεί με την παρ. 9 του άρθρου 48 του Ν. 4313/2014).

Επίσης, η ΕΛ.ΑΣ., όταν αυτό απαιτείται και είναι εφικτό, δύναται με τα εναέρια μέσα που διαθέτει να πραγματοποιεί πτήσεις πάνω από τις πληγείσες περιοχές για την από αέρος συλλογή πληροφοριών σχετικά με τις επιπτώσεις του σεισμού και την επικρατούσα κατάσταση, με στόχο την ταχύτερη και πληρέστερη ενημέρωση της Κεντρικής Διοίκησης, στο πλαίσιο εφαρμογής του εγκεκριμένου Ειδικού Σχεδίου Κινητοποίησης της ΕΛ.ΑΣ. για την αντιμετώπιση καταστροφών που προέρχονται από σεισμούς.

Νοείται ότι οποιοσδήποτε φορέας σε Κεντρικό ή Αποκεντρωμένο επίπεδο συλλέξει πρωτογενείς πληροφορίες σχετικά με τις συνέπειες του σεισμού, οφείλει να ενημερώνει άμεσα τα αντίστοιχα διοικητικού επιπέδου όργανα των κατά περίπτωση επιχειρησιακά εμπλεκόμενων φορέων (Π.Σ, ΕΛ.ΑΣ, ΕΚΑΒ, κλπ) καθώς και τα αρμόδια Αποκεντρωμένα Όργανα Πολιτικής Προστασίας (τον Περιφερειάρχη Ηπείρου/τον Αντιπεριφερειάρχη Π.Ε. Πρέβεζας, τον Διευθυντή της Αυτοτελούς Διεύθυνσης Πολιτικής Προστασίας Ηπείρου, τον Προϊστάμενο του Αυτοτελούς Τμήματος Πολιτικής Προστασίας Π.Ε. Πρέβεζας και τους οικείους Δημάρχους).

6.5. Κινητοποίηση

Στο στάδιο αυτό, όλοι οι φορείς υπεύθυνοι για την αντιμετώπιση καταστάσεων έκτακτης ανάγκης από την εκδήλωση σεισμού, λαμβάνοντας υπόψη την αρχική εκτίμηση των συνεπειών, αξιολογώντας τις πληροφορίες για την επικρατούσα κατάσταση καθώς και τα πιθανά αιτήματα συνδρομής προς άλλους φορείς, κινητοποιούν το εμπλεκόμενο προσωπικό και τα μέσα που έχουν στη διάθεσή τους για την υλοποίηση δράσεων πολιτικής προστασίας για την αντιμετώπιση εκτάκτων αναγκών και την άμεση/βραχεία διαχείριση των συνεπειών της καταστροφής, βάσει του αντίστοιχου σχεδιασμού τους.

Νοείται ότι το επίπεδο κλιμάκωσης και κινητοποίησης του εμπλεκόμενου προσωπικού και μέσων δύναται να τροποποιηθεί όταν αυτό απαιτηθεί βάσει της αξιολόγησης των νεότερων δεδομένων που αφορούν στις συνέπειες του καταστροφικού φαινομένου.

Κριτήρια κλιμάκωσης θεωρούνται:

- η αδυναμία αντιμετώπισης της καταστροφής από το κατώτερο διοικητικό επίπεδο λόγω ανεπάρκειας διατιθέμενων πόρων.
- η έκταση της καταστροφής.
- το μέγεθος των απωλειών ή ζημιών (ένταση της καταστροφής).

Διευκρινίζεται ότι η κλιμάκωση της κινητοποίησης του κάθε φορέα δεν πρέπει να συγχέεται με τη γενικότερη κλιμάκωση της κινητοποίησης των λοιπών επιχειρησιακά εμπλεκόμενων φορέων και είναι δυνατόν να λαμβάνει χώρα σε διαφορετικό χρόνο, όπως προκύπτει από το ρόλο και τις αρμοδιότητες του.

6.5.1 Κινητοποίηση σε τοπικό επίπεδο

Οι κατά τόπους Αστυνομικές Αρχές με βάση την αρχική εκτίμηση των συνεπειών μετά την εκδήλωση σεισμού και σύμφωνα με τα προβλεπόμενα στο σχεδιασμό τους κινητοποιούν τους διαθέσιμους πόρους, αν αυτό απαιτηθεί, για τη λήψη μέτρων τροχαίας κίνησης για την διευκόλυνση της κίνησης των οχημάτων έκτακτης ανάγκης (Π.Σ, Ε.Κ.Α.Β., κλπ), καθώς και για την διευκόλυνση της κίνησης των πολιτών προς ασφαλείς υπαίθριους χώρους (χώροι καταφυγής).

Επίσης, στα πλαίσια των αρμοδιοτήτων τους, προχωρούν στη λήψη μέτρων τάξης και ασφάλειας περιμετρικά των χώρων επιχειρήσεων του Π.Σ., στους χώρους που έχουν καταφύγει οι πολίτες (χώροι καταφυγής), καθώς και όπου αλλού απαιτείται η επιπρόσθετη λήψη μέτρων ασφάλειας για την διευκόλυνση του έργου των σωστικών συνεργείων και την προστασία της ζωής και της περιουσίας των πολιτών. Σε περιπτώσεις που δεν επαρκούν τα διαθέσιμα μέσα του ΕΚΑΒ και αν παραστεί ανάγκη, δύναται να συνδράμουν το έργο της μεταφοράς τραυματιών σε νοσηλευτικές μονάδες.

Οι κατά τόπους Πυροσβεστικές Υπηρεσίες, μετά την εκδήλωση σεισμού ενημερώνονται για συμβάντα αρμοδιότητάς τους από τις υπηρεσίες της ΕΛ.ΑΣ. ή και από άλλους φορείς και ιδιώτες και κινητοποιούνται σύμφωνα με τα προβλεπόμενα στα επιχειρησιακά τους σχέδια. Προβαίνουν σε αξιολόγηση και εκτίμηση των πληροφοριών από τον τόπο της καταστροφής, κλιμακώνουν τις δράσεις τους και αναλόγως της φύσης και της έκτασης των συμβάντων αρμοδιότητάς τους (αστική έρευνα και διάσωση, κατάσβεση πυρκαγιών, κτλ.) αιτούνται μέσω της Μονάδας Χερσαίων και Θαλάσσιων Επιχειρήσεων (Unit1-SEALOPS)/ΕΣΚΕΔΙΚ την ενίσχυση των δυνάμεών τους με προσωπικό και μέσα του Π.Σ., καθώς και την υποστήριξη για την υλοποίηση των ανωτέρω δράσεων από άλλους φορείς (ΕΛ.ΑΣ., ΕΚΑΒ, ΟΤΑ, κλπ).

Οι υπηρεσίες του ΕΚΑΒ στις πληγείσες περιοχές, με βάση την ενημέρωση που έχουν από τις υπηρεσίες της ΕΛ.ΑΣ., του Π.Σ. ή και από άλλους φορείς και ιδιώτες, θέτουν σε ετοιμότητα τους διαθέσιμους πόρους τους, σύμφωνα με τα προβλεπόμενα στο σχεδιασμό τους, και κατευθύνουν το έργο τους σε συνεργασία με τους κατά τόπους διοικητές των υγειονομικών μονάδων και τις κατά τόπους διοικήσεις του Π.Σ., της ΕΛ.ΑΣ. και του ΛΣ/ΕΛΑΚΤ.

Οι διοικήσεις των νοσηλευτικών μονάδων στην περιοχή όπου εκδηλώνονται πλημμυρικά φαινόμενα βρίσκονται σε ετοιμότητα ενεργοποίησης των επιχειρησιακών σχεδίων αντιμετώπισης εκτάκτων αναγκών (Σχέδιο Εκτάκτων Αναγκών « ΠΕΡΣΕΑΣ») σε συνεργασία με το ΕΚΑΒ, σχετικά με τον αριθμό των περιστατικών υγείας στην περιοχή ευθύνης τους.

Ο Πρόεδρος του Ε.Κ.Α.Β. ενεργοποιεί, όταν αυτό απαιτηθεί, την Ομάδα Διαχείρισης Κρίσεων (Ο.ΔΙ.Κ.) του Εθνικού Κέντρου Άμεσης Βοήθειας, η οποία συντονίζει επιτελικά και επιχειρησιακά τις δραστηριότητες των κατά τόπους δυνάμεων του ΕΚΑΒ (παραρτήματα του ΕΚΑΒ, Ειδικό Τμήμα Ιατρικής Καταστροφών (ΕΤΙΚ) του ΕΚΑΒ, κλπ).

Επίσης **το ΕΚΑΒ**, μετά την εκδήλωση σεισμού, έχει την ευθύνη για τον γενικότερο συντονισμό των φορέων που έχουν την ευθύνη για την υλοποίηση δράσεων σχετικών με την αντιμετώπιση εκτάκτων καταστάσεων που αφορούν στη δημόσια υγεία. Ειδικότερα και όταν αυτό απαιτείται, παρακολουθεί την εφαρμογή δράσεων του Τομέα Υγείας βάσει του

αντίστοιχου σχεδιασμού, για την αντιμετώπιση εκτάκτων αναγκών λόγω σεισμών, όπως ετοιμότητα και λειτουργία των νοσηλευτικών μονάδων για την υποδοχή περιστατικών υγείας, κάλυψη αυξημένων αναγκών σε φαρμακευτικό υλικό, επιδημιολογική επιτήρηση από κλιμάκια του ΕΟΔΥ, έλεγχοι Δημόσιας Υγείας (Υδατος, Υγιεινής χώρου φύλαξης τροφίμων), ψυχοκοινωνική υποστήριξη στις πληγείσες περιοχές από κλιμάκια του ΕΚΚΑ, κλπ. (Ν.3370/05, ΦΕΚ 176/Α΄/2005 – Ν. 3527/07, ΦΕΚ 25/Α΄/2007).

Οι κατά τόπους Λιμενικές Αρχές υλοποιούν μέτρα τάξης και ασφάλειας για τους χώρους αρμοδιότητας του Λιμενικού Σώματος - Ελληνικής Ακτοφυλακής και συμβάλουν στον άμεσο έλεγχο των λιμενικών υποδομών σε συνεργασία με τους φορείς διοίκησης και λειτουργίας λιμένων (ΝΔ 444/1970 – ΦΕΚ 39/Α΄/1970, ΠΔ 242/1999 – ΦΕΚ 202/Α΄/1999) Επίσης, δρομολογούν δράσεις, μετά από σχετική ειδοποίηση, που συνδέονται με την απομάκρυνση πολιτών από παράκτιες περιοχές ενόψει απειλούμενου κινδύνου εκδήλωσης τσουνάμι, στα πλαίσια των χρονικών δυνατοτήτων που παρέχει σήμερα το σύστημα έγκαιρης προειδοποίησης για τσουνάμι, του Εθνικού Κέντρου Προειδοποίησης Τσουνάμι, του Γεωδυναμικού Ινστιτούτου του Εθνικού Αστεροσκοπείου Αθηνών, καθώς και του προσωπικού και των μέσων που διαθέτουν σε τοπικό επίπεδο. Παράλληλα, διευκολύνουν την από θαλάσσης μεταφορά πεζοπόρων τμημάτων ή και οχημάτων του Π.Σ., καθώς και άλλων επιχειρησιακά εμπλεκόμενων φορέων (ΕΚΑΒ, Γ.Δ.Α.Ε.Φ.Κ., κλπ), όταν αυτό κρίνεται απαραίτητο, καθώς και την από θαλάσσης μεταφορά προσωπικού, υλικών και μέσων για την περίθαλψη πληγέντων με υπηρεσιακά ή ναυλωθέντα πλοία.

Οι Δήμαρχοι εκτιμώντας τις επιπτώσεις, όπως αυτές διαμορφώνονται από τις πληροφορίες που έχουν συλλέξει ή από νεότερες πληροφορίες που ακολουθούν την εξέλιξη του καταστροφικού φαινομένου, κινητοποιούν δια των Γραφείων Πολιτικής Προστασίας των Δήμων, το επιχειρησιακά εμπλεκόμενο δυναμικό και τα μέσα πολιτικής προστασίας του Δήμου, προκειμένου να δρομολογήσουν δράσεις.

Ο Αντιπεριφερειάρχης Π.Ε. Πρέβεζας που ενεργεί σύμφωνα με τις οδηγίες και τις κατευθύνσεις που του παρέχει ο Περιφερειάρχης Ηπείρου, εκτιμώντας τις επιπτώσεις, όπως αυτές διαμορφώνονται από τις πληροφορίες που έχουν συλλέξει ή από νεότερες πληροφορίες που ακολουθούν την εξέλιξη του καταστροφικού φαινομένου, κινητοποιούν δια της Δ/σης Πολιτικής Προστασίας και του Αυτοτελούς Τμήματος Πολιτικής Προστασίας Π.Ε. Πρέβεζας, το επιχειρησιακά εμπλεκόμενο δυναμικό και τα μέσα πολιτικής προστασίας της Περιφέρειας, προκειμένου να δρομολογήσουν δράσεις όπως αυτές αναφέρονται στις παραγράφους 4.3 και 4.4 του παρόντος.

Νοείται ότι κατά προτεραιότητα εξετάζονται αιτήματα συνδρομής στο έργο διάσωσης και απεγκλωβισμού όπως και η διάνοιξη αποκλεισμένων δρόμων αρμοδιότητας των Δήμων και των Περιφερειών για τη διευκόλυνση της κίνησης των οχημάτων των σωστικών συνεργείων προς και από την πληγείσα περιοχή, τις νοσοκομειακές μονάδες, κλπ.

Οι Διευθυντές των σχολικών μονάδων Α/θμιας και Β/θμιας Εκπαίδευσης Πρέβεζας (δημοσίων και ιδιωτικών), μετά την εκδήλωση σεισμού και εφόσον οι σχολικές μονάδες βρίσκονται σε λειτουργία, εκκελώνουν άμεσα τα σχολικά κτίρια αρμοδιότητάς τους βάσει του σχεδιασμού τους και σύμφωνα με τις κατευθυντήριες οδηγίες που δίνονται από τον Ο.Α.Σ.Π. και κατευθύνουν τους μαθητές και το προσωπικό προς τους προσδιορισμένους εκ των προτέρων ασφαλείς υπαίθριους χώρους καταφυγής λόγω σεισμού, προκειμένου εν συνεχεία οι μαθητές να παραληφθούν με ασφάλεια από τους γονείς ή τους κηδεμόνες τους.

Οι υπεύθυνοι λειτουργίας αρχαιολογικών χώρων, μνημείων και μουσείων μετά την εκδήλωση σεισμού και εφόσον αυτά βρίσκονται σε λειτουργία, εκκενώνουν άμεσα τις κτιριακές εγκαταστάσεις αρμοδιότητάς τους από τους επισκέπτες, βάσει του σχεδιασμού τους και σύμφωνα με τις κατευθυντήριες οδηγίες που δίνονται από το Υπουργείο Πολιτισμού και Αθλητισμού. Σε περιπτώσεις που προκύπτουν θέματα άμεσης προσωρινής φύλαξης των ανωτέρω χώρων και των εκθεμάτων, οι υπεύθυνοι λειτουργίας των χώρων αυτών δύναται να αιτηθούν τη συνδρομή των κατά τόπους αρμόδιων αστυνομικών αρχών. Όταν μετά την εκδήλωση σεισμού εκδοθεί μήνυμα προειδοποίηση για την εκδήλωση τσουνάμι από το Εθνικό Κέντρο Προειδοποίησης Τσουνάμι, του Γεωδυναμικού Ινστιτούτου του Εθνικού Αστεροσκοπείου Αθηνών, η διαχείριση των μηνυμάτων προειδοποίηση για τσουνάμι πραγματοποιείται σύμφωνα με τα προβλεπόμενα της Παραγράφου 2.3.1.1 του παρόντος.

Την δράση αυτή, στο πλαίσιο των χρονικών δυνατοτήτων, καθώς και του προσωπικού και των μέσων που διαθέτουν σε τοπικό επίπεδο, δύναται να συνδράμουν και οι λοιποί τοπικοί φορείς πρώτης απόκρισης (ΕΛ.ΑΣ., Π.Σ.).

Με δεδομένο το γεγονός ότι στην περιοχή της Ανατολικής Μεσογείου, λόγω της θαλάσσιας γεωμορφολογίας αλλά και των μικρών σχετικά αποστάσεων μεταξύ των σημείων γένεσης των τσουνάμι και των ακτών, οι χρόνοι που μεσολαβούν από την γένεση των κυμάτων αυτών μέχρι την άφιξή τους στις ακτές είναι σχετικά μικροί, η κυριότερη δράση είναι η κατά το δυνατό άμεση ενημέρωση των πολιτών που βρίσκονται στην παράκτια ζώνη για την απομάκρυνσή τους και την κατεύθυνσή τους προς περιοχές της ενδοχώρας με μεγαλύτερο υψόμετρο.

6.5.2 Κινητοποίηση φορέων λειτουργίας και συντήρησης δικτύων και υποδομών στην περιοχή που εκδηλώθηκε ο σεισμός

Μετά την εκδήλωση σεισμού, οι υπεύθυνοι λειτουργίας και συντήρησης τεχνικών έργων και έργων υποδομής (φράγματα, μονάδες παραγωγής ενέργειας, λιμάνια, γέφυρες, σήραγγες, οδικά και σιδηροδρομικά δίκτυα, δίκτυα κοινής ωφέλειας, κτλ.) στην περιοχή που εκδηλώθηκε ο σεισμός προβαίνουν αυτεπάγγελα και βάσει του κανονισμού λειτουργίας και συντήρησης του εκάστοτε φορέα, σε άμεσο έλεγχο των εγκαταστάσεών τους για τη διασφάλιση της ομαλής λειτουργίας τους.

Ειδικότερα:

Οι φορείς συντήρησης και λειτουργίας δικτύων κοινής ωφέλειας (ΔΕΔΔΗΕ, ΑΔΜΗΕ, ΔΕΣΦΑ, ΕΠΑ, εταιρίες κινητής και σταθερής τηλεφωνίας, εταιρίες ύδρευσης και αποχέτευσης, κλπ) κινητοποιούν τις αρμόδιες υπηρεσίες τους για τον άμεσο έλεγχο και την αποκατάσταση βλαβών στο δίκτυο αρμοδιότητάς τους, εφόσον συντρέχουν λόγοι.

Επίσης, συνδράμουν το έργο του Πυροσβεστικού Σώματος στην έρευνα και διάσωση σε αστικό χώρο (προληπτική διακοπή δικτύων για την ασφάλεια του προσωπικού που επιχειρεί στις επιχειρήσεις έρευνας και διάσωσης, κλπ) και εκδίδουν κατά την κρίση τους ανακοινώσεις για την ενημέρωση του κοινού (δελτία τύπου, ανακοινώσεις στα τοπικά ΜΜΕ κ.λπ.)

Σε περιπτώσεις που διαπιστωθούν εκτεταμένες βλάβες λειτουργίας δικτύων κοινής ωφέλειας, θα πρέπει να δοθεί προτεραιότητα στην αποκατάστασή του δικτύου που εξυπηρετεί δημόσια και κοινωφελούς χρήσης κτίρια (νοσοκομεία, υπηρεσίες, κτλ.).

Οι φορείς διοίκησης και εκμετάλλευσης λιμένων (Οργανισμοί Λιμένων, Λιμενικά Ταμεία, Δημοτικά Λιμενικά Ταμεία) προβαίνουν σε άμεσο έλεγχο των λιμενικών έργων και των πιθανών μεταβολών της μορφολογίας του πυθμένα των λιμένων αρμοδιότητάς τους, σε συνεργασία με τις κατά τόπους λιμενικές αρχές. Δρομολογούν δράσεις αποκατάστασης των λιμενικών έργων και της μορφολογίας του πυθμένα του λιμανιού, όταν αυτό κρίνεται απαραίτητο για την απρόσκοπτη λειτουργία του λιμένα.

Οι διοικήσεις αερολιμένων της χώρας προβαίνουν σε άμεσο έλεγχο των αερολιμενικών υποδομών και εφόσον συντρέχουν λόγοι δρομολογούν τα κατάλληλα μέτρα για την ασφαλή διακίνηση των επιβατών, των πληρωμάτων, των αεροσκαφών, των εργαζομένων στον αερολιμένα και του κοινού που διακινείται σε αυτό, σύμφωνα με τα αντίστοιχα Σχέδια Αντιμετώπισης Καταστάσεων Έκτακτης Ανάγκης.

Οι φορείς συντήρησης και λειτουργίας στα ολοκληρωμένα τμήματα αυτοκινητοδρόμων κινητοποιούν τις αρμόδιες υπηρεσίες τους για τον άμεσο έλεγχο του έργου παραχώρησης και εφόσον συντρέχουν λόγοι δρομολογούν τα κατάλληλα μέτρα για την ασφαλή κυκλοφορία των οχημάτων σε αυτό, σε συνεργασία με τις κατά τόπους αρμόδιες υπηρεσίες της ΕΛ.ΑΣ. και διευκολύνουν κατά προτεραιότητα την κίνηση των οχημάτων των υπηρεσιών έκτακτης ανάγκης (ΕΚΑΒ, ΠΣ, ΕΛ.ΑΣ., κλπ) στο οδικό δίκτυο αρμοδιότητάς τους, προς και από τον τόπο της καταστροφής.

Οι υπεύθυνοι λειτουργίας και συντήρησης φραγμάτων, προβαίνουν αυτεπάγγελα και βάσει του κανονισμού λειτουργίας και συντήρησης σε άμεσο έλεγχό τους μετά από σεισμό (έκτακτη επιθεώρηση). Σε περιπτώσεις που διαπιστωθούν προβλήματα στη συμπεριφορά του φράγματος, οι ανωτέρω υπεύθυνοι προχωρούν σε εκτίμηση της κατάστασης και όταν αυτό απαιτείται, ενημερώνουν άμεσα τις αρμόδιες κατά τόπους υπηρεσίες του Π.Σ. και της ΕΛ.ΑΣ., καθώς και τον Περιφερειάρχη Ηπείρου/τον Αντιπεριφερειάρχη Π.Ε. Πρέβεζας, τον Διευθυντή της Αυτοτελούς Διεύθυνσης Πολιτικής Προστασίας Ηπείρου, τον Προϊστάμενο του Αυτοτελούς Τμήματος Πολιτικής Προστασίας Π.Ε. Πρέβεζας και τους οικείους Δημάρχους.

6.5.3 Κινητοποίηση σε κεντρικό επίπεδο

Ο Γενικός Γραμματέας Πολιτικής Προστασίας ενημερώνεται από τη Μονάδα Εμπλεκόμενων Φορέων (Unit3 -COMPRES) του Ε.Σ.Κ.Ε.ΔΙ.Κ. και τον πρόεδρο του Ο.Α.Σ.Π. σχετικά με την εκδήλωση σεισμού και την αρχική εκτίμηση των συνεπειών, επικοινωνεί με τον Περιφερειάρχη Ηπείρου/τον Αντιπεριφερειάρχη Π.Ε. Πρέβεζας, τον Διευθυντή της Αυτοτελούς Διεύθυνσης Πολιτικής Προστασίας Ηπείρου, τον Προϊστάμενο του Αυτοτελούς Τμήματος Πολιτικής Προστασίας Π.Ε. Πρέβεζας και τους οικείους Δημάρχους σχετικά με τις επιπτώσεις τους και τις δράσεις πολιτικής προστασίας που υλοποιούνται σε τοπικό επίπεδο και ενημερώνει τον Υπουργό Κλιματικής Κρίσης και Πολιτικής Προστασίας.

Εν συνεχεία, ο Γενικός Γραμματέας Πολιτικής Προστασίας, αναλόγως της πορείας εξέλιξης του καταστροφικού φαινομένου, συνεργάζεται με τον Περιφερειάρχη Ηπείρου/Αντιπεριφερειάρχη Π.Ε. Πρέβεζας, τον Διευθυντή της Αυτοτελούς Διεύθυνσης Πολιτικής Προστασίας Περιφέρειας Ηπείρου, τον Προϊστάμενο του Αυτοτελούς Τμήματος Π.Ε. Πρέβεζας και τους οικείους Δημάρχους προκειμένου να εξασφαλιστεί ο συντονισμός και η διαλειτουργικότητα μεταξύ των φορέων της κεντρικής διοίκησης και των φορέων που

εμπλέκονται σε περιφερειακό και τοπικό επίπεδο σε δράσεις αντιμετώπισης εκτάκτων αναγκών και άμεσης/βραχείας διαχείρισης των συνεπειών.

Η Δ/ση Σχεδιασμού & Αντιμετώπισης Εκτάκτων Αναγκών της ΓΓΠΠ υποστηρίζει άμεσα το έργο του Γενικού Γραμματέα Πολιτικής Προστασίας, καθώς και των οργανικών μονάδων της Π.Ε. Πρέβεζας και των οικείων Δήμων ή φορέων της Κεντρικής Διοίκησης που εμπλέκονται στην αντιμετώπιση εκτάκτων αναγκών και την άμεση/βραχεία διαχείριση των συνεπειών από την εκδήλωση σεισμού.

Ο Γενικός Γραμματέας Υποδομών βρίσκεται σε συνεχή επικοινωνία με τον Γενικό Γραμματέα Πολιτικής Προστασίας, τον πρόεδρο του Ο.Α.Σ.Π. και τον Γενικό Διευθυντή της ΓΔΑΕΦΚ σχετικά με την εκδήλωση σεισμού και τις συνέπειές του και με εντολή του Υπουργού Υποδομών, εφόσον συντρέχουν λόγοι, συντονίζει την κινητοποίηση των υπηρεσιών της Γενικής Γραμματείας Υποδομών σχετικά με τον άμεσο έλεγχο και την καταγραφή ζημιών σε κτίρια και υποδομές από την εκδήλωση του σεισμού, προκειμένου να προσδιοριστεί η έκταση και το μέγεθος των ζημιών, η καταλληλότητα για χρήση τους, καθώς και η αρχική εκτίμηση του αριθμού των μη κατάλληλων για παραμονή ή διαμονή κτιρίων.

Με βάση την αρχική εκτίμηση των συνεπειών και εφόσον συντρέχουν λόγοι, ο Γενικός Γραμματέας Πολιτικής Προστασίας και ο Γενικός Γραμματέας Υποδομών, με εντολή των πολιτικά προϊστάμενων τους μεταβαίνουν άμεσα στην πληγείσα περιοχή με σκοπό τον καλύτερο συντονισμό όλων των υπηρεσιών και φορέων και τη δρομολόγηση δράσεων για την αντιμετώπιση εκτάκτων αναγκών και την άμεση/βραχεία διαχείριση των συνεπειών. Στο ανωτέρω κυβερνητικό κλιμάκιο δύναται να μετέχουν και άλλοι Γενικοί Γραμματείς όταν ανακύπτουν άμεσα θέματα συντονισμού αρμοδιότητάς τους. Οι ανωτέρω Γενικοί Γραμματείς υποστηρίζουν το έργο των οικείων Υπουργών, όταν αυτοί μεταβαίνουν στην πληγείσα περιοχή.

Εν συνεχεία, το ανωτέρω κυβερνητικό κλιμάκιο συνεργάζεται με τα αρμόδια κατά τόπους Αποκεντρωμένα Όργανα Πολιτικής Προστασίας (Περιφερειάρχης/ Αντιπεριφερειάρχης Π.Ε. Πρέβεζας, Δ/ντής Αυτοτελούς Δ/σης Πολιτικής Προστασίας Περιφέρειας Ηπείρου, Προϊστάμενος Αυτοτελούς Τμήματος Πολιτικής Προστασίας Π.Ε. Πρέβεζας, Δήμαρχος) προκειμένου να εξασφαλιστεί ο συντονισμός και η διαλειτουργικότητα μεταξύ των φορέων της κεντρικής διοίκησης και των φορέων που εμπλέκονται σε περιφερειακό και τοπικό επίπεδο σε δράσεις αντιμετώπισης εκτάκτων αναγκών και άμεσης/βραχείας διαχείρισης των συνεπειών.

Στον ανωτέρω συντονισμό μεταξύ των φορέων της κεντρικής διοίκησης και των φορέων που εμπλέκονται σε περιφερειακό και τοπικό επίπεδο, κεντρικό ρόλο έχουν τα Κέντρα Επιχειρήσεων των εμπλεκόμενων φορέων σε κεντρικό επίπεδο (ΕΛ.ΑΣ./ΕΣΚΕΔΙΚ, ΑΠΣ/ΕΣΚΕΔΙΚ, ΓΕΕΘΑ/ΕΘΚΕΠΙΧ, ΕΚΑΒ, κλπ), τα οποία λειτουργούν σε 24-ωρη βάση και αποτελούν τον σύνδεσμο μεταξύ των κατά τόπους επιχειρησιακά εμπλεκόμενων υπηρεσιών τους και της φυσικής και πολιτικής τους ηγεσίας του φορέα τους. Τα ανωτέρω Κέντρα Επιχειρήσεων παρακολουθούν την εφαρμογή δράσεων από τις κατά τόπους επιχειρησιακά εμπλεκόμενες υπηρεσίες τους, ενημερώνουν άμεσα την φυσική και πολιτική τους ηγεσία και με εντολή τους δρομολογούν και συντονίζουν την κινητοποίηση των υπηρεσιών του φορέα τους.

Ειδικότερα, το ΕΚΑΒ μετά την εκδήλωση σεισμού έχει την ευθύνη για τον γενικότερο συντονισμό των φορέων που έχουν την ευθύνη για την υλοποίηση δράσεων σχετικών με την αντιμετώπιση εκτάκτων καταστάσεων που αφορούν στην δημόσια υγεία. Παρακολουθεί την εφαρμογή δράσεων του Τομέα Υγείας, κινητοποιεί το Ειδικό Τμήμα Ιατρικής Καταστροφών (ΕΤΙΚ) του ΕΚΑΒ εφόσον συντρέχουν λόγοι, και συντονίζει τις υγειονομικές μονάδες για την υποδοχή τραυματιών/ασθενών, την κάλυψη αυξημένων αναγκών σε φαρμακευτικό υλικό, την ψυχοκοινωνική υποστήριξη στις πληγείσες περιοχές από κλιμάκια του Εθνικού Κέντρου Κοινωνικής Αλληλεγγύης (ΕΚΚΑ), την επιδημιολογική επιτήρηση από κλιμάκια του ΕΟΔΥ, θέματα Δημόσιας Υγείας (Υδατος, Υγιεινής χώρου φύλαξης τροφίμων) κλπ.).

Ο Προϊστάμενος της Γενικής Διεύθυνσης Αποκατάστασης Επιπτώσεων Φυσικών Καταστροφών (Γ.Δ.Α.Ε.Φ.Κ.) ενημερώνεται με μήνυμα που εκδίδεται από το Γεωδυναμικό Ινστιτούτο του ΕΑΑ σχετικά με την εκδήλωση σεισμού, επικοινωνεί με τους αρμόδιους συνδέσμους και τα αστυνομικά τμήματα για την αρχική εκτίμηση των συνεπειών και κινητοποιεί το δυναμικό της Γενικής Διεύθυνσης σε περίπτωση που υπάρχουν αναφορές για βλάβες σε κτήρια. Με εντολή του Γενικού Γραμματέα Υποδομών εφαρμόζεται το επιχειρησιακό σχέδιο αντιμετώπισης εκτάκτων αναγκών λόγω σεισμού, με αποστολή στην πληγείσα περιοχή κλιμακίων της Γενικής Διεύθυνσης και της Γενικής Γραμματείας Υποδομών (Γ.Γ.Υ.), για έλεγχο και καταγραφή ζημιών σε κτίρια και υποδομές από την εκδήλωση του σεισμού, προκειμένου να ελεγχθεί η καταλληλότητα για χρήση των κτιρίων (κατοικιών, δημόσιων κτιρίων πλην αυτών αρμοδιότητας της ΚτΥπ ΑΕ, κτιρίων κρίσιμων λειτουργιών), καθώς και των κρίσιμων υποδομών.

Ο Ο.Α.Σ.Π., μετά την επίσημη ανακοίνωση του σεισμού και την πρώτη εκτίμηση των συνεπειών και εφόσον συντρέχουν λόγοι δύναται αποστείλει:

- Κλιμάκια Άμεσης Απόκρισης (ΚΑΑ) στην πληγείσα περιοχή για επιτόπιες παρατηρήσεις σχετικά με τις επιπτώσεις του σεισμού και την άμεση ενημέρωση της πολιτικής ηγεσίας του Υπουργείου Κλιματικής Κρίσης και Πολιτικής Προστασίας.
- Ειδικά Επιστημονικά Κλιμάκια, τα οποία έχουν ως έργο την παρακολούθηση της σεισμικότητας με εγκατάσταση οργάνων (σειсмоγράφων ή/και επιταχυνσιογράφων) στην πλειόσειστη περιοχή, με σκοπό την πύκνωση υφιστάμενου δικτύου για την καλύτερη καταγραφή, παρακολούθηση και μελέτη της μετασεισμικής ακολουθίας.
- Κλιμάκια για την ενημέρωση των τοπικών φορέων, του πληθυσμού και συγκεκριμένων ομάδων στόχων σε θέματα που αφορούν τη διαχείριση της σεισμικής έκτακτης ανάγκης.

Ο Πρόεδρος του ΔΣ του ΟΑΣΠ και Πρόεδρος της Μόνιμης Ειδικής Επιστημονικής Επιτροπής Εκτίμησης Σεισμικού Κινδύνου και Μείωσης της Σεισμικής Διακινδύνευσης δύναται να τη συγκαλέσει, προκειμένου να αξιολογήσει τα υφιστάμενα δεδομένα για τον προσδιορισμό της εξέλιξης της σεισμικής δράσης και να προτείνει προς την Πολιτεία τη λήψη των ενδεικνυόμενων μέτρων και ενεργειών.

Το Υπουργείο Εξωτερικών μετά την εκδήλωση σεισμού κινητοποιεί τη Μονάδα Διαχείρισης Κρίσεων σε περιπτώσεις που μεταξύ των πληγέντων λόγω του σεισμού

υπάρχουν αλλοδαποί πολίτες, προκειμένου να ενημερωθούν οι Πρεσβείες των αλλοδαπών πολιτών.

Το ΥΠΕΞ ενημερώνεται σχετικά μέσω της (Μονάδας Εμπλεκόμενων Φορέων (Unit3 - COMPRES) του Ε.Σ.Κ.Ε.ΔΙ.Κ) ή απευθείας με το ΕΚΑΒ, το οποίο συνεργάζεται με την προανακριτική αρχή (Π.Σ., ΕΛ.ΑΣ.).

Στις περιπτώσεις που από την εξέλιξη του καταστροφικού φαινομένου υπάρχουν θανόντες αλλοδαποί πολίτες, το ΥΠΕΞ ενημερώνεται σχετικά, σύμφωνα με τις διαδικασίες που περιγράφονται στην 2η Έκδοση του Ειδικού Σχεδίου Διαχείρισης Ανθρώπινων Απωλειών (8878/08-12-2017 έγγραφο ΓΓΠΠ), ανεξάρτητα αν αυτό έχει ενεργοποιηθεί ή όχι.

Συμπληρωματικά προς τα ανωτέρω κρίνεται σκόπιμο να αναφερθεί ότι η ταυτοποίηση τραυματιών και θανόντων αλλοδαπών πολιτών λόγω σεισμών, αποτελεί αρμοδιότητα της προανακριτικής αρχής (Π.Σ., ΕΛ.ΑΣ.) σε συνεργασία με τις Ιατροδικαστικές Υπηρεσίες. Η ενημέρωση για την κατάσταση της υγείας των τραυματιών, καθώς και ο αριθμός και οι ιατρικές μονάδες στις οποίες νοσηλεύονται, αποτελούν ευθύνη του ΕΚΑΒ, συμπεριλαμβανομένων των αλλοδαπών πολιτών.

6.6. Επιχειρήσεις έρευνας και διάσωσης

Οι επιχειρήσεις έρευνας και διάσωσης δρομολογούνται άμεσα μόλις οι σχετικές πληροφορίες που αφορούν πιθανούς εγκλωβισμούς ατόμων λόγω καταστροφών (μερικές ή ολικές καταρρεύσεις κτιρίων, πυρκαγιές στον αστικό χώρο, κατολισθητικά φαινόμενα, κλπ) διαβιβαστούν στις κατά τόπους αρμόδιες Πυροσβεστικές Υπηρεσίες. Κατά προτεραιότητα, αποτελεί υποχρέωση όλων των υπηρεσιών ή φορέων, οι οποίοι λαμβάνουν πρωτογενείς πληροφορίες σχετικές με καταρρεύσεις κτιρίων και εγκλωβισμούς ατόμων να ενημερώνουν άμεσα την αρμόδια κατά τόπους Υπηρεσία του Πυροσβεστικού Σώματος, το οποίο είναι θεσμικά αρμόδιο για έρευνα και διάσωση στο χερσαίο χώρο (άρθρο 74 & 75 Ν.4662/2020).

Ο επικεφαλής της κατά τόπου αρμόδιας Πυροσβεστικής Υπηρεσίας αξιολογεί τις σχετικές με έρευνα και διάσωση πληροφορίες και κινητοποιεί τους διαθέσιμους πόρους του για την άμεση μετάβασή τους στα σημεία των συμβάντων. Σύμφωνα με τις πληροφορίες που λαμβάνει από τα σημεία των συμβάντων προβαίνει σε ιεράρχηση των συμβάντων και ενίσχυση των δυνάμεων, αν τούτο απαιτείται.

Οι Πυροσβεστικές δυνάμεις, ανάλογα με την έκταση και την εξέλιξη της καταστροφής, ενισχύονται σε προσωπικό και μέσα, σύμφωνα με τον Κανονισμό Εσωτερικής Υπηρεσίας Πυροσβεστικού Σώματος (ΠΔ 210/1992, ΦΕΚ 99/Α΄/1992). Αν η κατάσταση το απαιτεί κινητοποιείται η ΕΜΑΚ (ΠΔ 96/1987, ΦΕΚ 58/Α΄/1987 – ΠΔ 329/1993, ΦΕΚ 140/Α΄/1993 - Έγγραφο Αρχηγείου ΠΣ ΑΠ 23964 Φ.159 ΠΣΕΑ 9/7/2004).

Η περιμετρική απομόνωση της πληγείσας περιοχής και κυρίως των κτιρίων που έχουν καταρρεύσει για την ευχερή και άμεση επέμβαση των συνεργείων διάσωσης, όπως επίσης η λήψη μέτρων τροχαίας κίνησης μέσα στην ζώνη της πληγείσας περιοχής για τη διευκόλυνση της κίνησης των οχημάτων των συνεργείων βοήθειας αποτελεί αρμοδιότητα των υπηρεσιών της ΕΛ.ΑΣ. (Έγγραφο ΕΛΑΣ 5301/4/16-ζ΄21/5/2004)

Η παροχή προνοσοκομειακής περίθαλψης και μεταφορά τραυματιών λόγω του σεισμού σε υγειονομικά κέντρα είναι αρμοδιότητα του ΕΚΑΒ (Ν. 1579/85, ΦΕΚ 217/Α΄/1985) . Το παράρτημα του ΕΚΑΒ, που στα όρια ευθύνης της περιφέρειάς του έχουν δημιουργηθεί

έκτακτες ανάγκες λόγω του σεισμού, συνεργάζεται με τις μονάδες παροχής υπηρεσιών υγείας των νομών της περιφέρειάς του (Νοσοκομεία, Κέντρα Υγείας, Ιατρεία κ.λπ.) και είναι αποκλειστικά αρμόδιο να συντονίζει τη δράση και την κίνηση όλων των ασθενοφόρων αυτοκινήτων, των ειδικών κινητών μονάδων παροχής υπηρεσιών υγείας και των άλλων μέσων μεταφοράς και διακίνησης αρρώστων και εκτάκτων περιστατικών γενικά. Διακινεί και διακομίζει στα νοσοκομεία εφημερίας και τις άλλες μονάδες παροχής περίθαλψης της περιφέρειάς του, κάθε εκτάκτου περιστατικού καθώς και σε Νοσοκομεία άλλων περιφερειών, όταν τα νοσοκομεία της περιφέρειάς του δεν καλύπτουν τη συγκεκριμένη ανάγκη. Η διακομιδή εκτάκτων περιστατικών από μία περιφέρεια σε άλλη γίνεται ύστερα από συνεννόηση των αρμοδίων υπηρεσιών των δύο αντιστοίχων ΕΚΑΒ και σε περίπτωση ανάγκης παρεμβαίνει συντονιστικά η αρμόδια Κεντρική Υπηρεσία του ΕΚΑΒ (ΠΔ 376/1988, ΦΕΚ 169/Α/1988).

Ο Πρόεδρος του ΕΚΑΒ μετά την ενημέρωσή του από τα κατά τόπους παραρτήματα του ΕΚΑΒ δύναται να ενεργοποιήσει την Ομάδα Διαχείρισης Κρίσεων (Ο.ΔΙ.Κ.) του ΕΚΑΒ και να αποστείλει το Ειδικό Τμήμα Ιατρικής Καταστροφών (ΕΤΙΚ) στην πληγείσα περιοχή, αν τούτα απαιτούνται.

Το έργο της μεταφοράς τραυματιών προς τις νοσηλευτικές μονάδες δύναται να υποστηρίξουν, όπου αυτό απαιτείται, και οι κατά τόπους αστυνομικές αρχές σε συνεργασία με το τοπικό παράρτημα του ΕΚΑΒ.

Στις επιχειρήσεις έρευνας και διάσωσης επικεφαλής των επιχειρήσεων τίθεται αξιωματικός του ΠΣ, οποίος αξιολογώντας την κατάσταση από τον τόπο της καταστροφής δύναται να αιτηθεί τη συνδρομή και άλλων φορέων και υπηρεσιών για τη διευκόλυνση του έργου του. Ειδικότερα, ο εκάστοτε Επικεφαλής Αξιωματικός του Πυροσβεστικού Σώματος δύναται να αιτηθεί από:

- τις αρμόδιες υπηρεσίες του οικείου Δήμου/Περιφέρειας τη διάνοιξη αποκλεισμένων δρόμων αρμοδιότητάς τους προς τα σημεία επεμβάσεων ή τη διάθεση μηχανημάτων έργου για την άρση εμποδίων, κλπ.,
- τον επικεφαλής της κατά τόπου αρμόδιας Αστυνομικής Αρχής την περιμετρική απομόνωση της περιοχής των επιχειρήσεων, τη λήψη μέτρων τροχαίας κίνησης για τη διευκόλυνση της κίνησης των οχημάτων παροχής βοήθειας προς και από την περιοχή των επιχειρήσεων και την άμεση μεταφορά τραυματισμένων σε νοσοκομεία σε περίπτωση που δεν επαρκούν τα διαθέσιμα μέσα του ΕΚΑΒ,
- τους αρμόδιους για τη λειτουργία δικτύων ύδρευσης (Δ.Ε.Υ.Α.), ηλεκτροδότησης (ΔΕΔΔΗΕ, ΑΔΜΗΕ) και διανομής φυσικού αερίου, κλπ., να συνδράμουν το έργο του Πυροσβεστικού Σώματος στην έρευνα και διάσωση σε αστικό χώρο (προληπτική διακοπή δικτύων για την ασφάλεια του προσωπικού που επιχειρεί στις επιχειρήσεις έρευνας και διάσωσης, κλπ),
- τη διάθεση κατάλληλου προσωπικού της ΓΔΑΕΦΚ για την εκτίμηση της στατικότητας του ερειπίου και για τεχνικές κατευθύνσεις κατά τις επιχειρήσεις έρευνας- διάσωσης σε αστικό περιβάλλον, μετά από σεισμό,
- το τοπικό παράρτημα του ΕΚΑΒ ή το Ειδικό Τμήμα Ιατρικής Καταστροφών (ΕΤΙΚ) του ΕΚΑΒ για την προνοσοκομειακή περίθαλψη και διαμετακομιδή των τραυματιών σε υγειονομικά κέντρα.

Τα ανωτέρω αιτήματα προς συνδρομή του έργου του Πυροσβεστικού Σώματος, οφείλουν να τα εξετάζουν κατά προτεραιότητα οι αρμόδιοι φορείς.

Νοείται ότι τα διασωθέντα από το Π.Σ. άτομα, ανεξαρτήτως της κατάστασης της υγείας τους, παραδίδονται άμεσα στο ΕΚΑΒ, καταγράφονται και διακομίζονται από αυτό σε νοσοκομεία εφημερίας ή τις άλλες μονάδες παροχής περίθαλψης για περαιτέρω έλεγχο της υγείας τους ή και νοσηλεία τους.

Τέλος επιχειρήσεις έρευνας και διάσωσης στην χωρική αρμοδιότητα του Λιμενικού Σώματος-Ελληνικής Ακτοφυλακής (θαλάσσιος χώρος, αιγιαλός και παραλία) αναλαμβάνονται και συντονίζονται από τις εκάστοτε αρμόδιες αρχές του ΛΣ-ΕΛΑΚΤ.

6.7. Άμεση παροχή βοήθειας και υποστήριξη των πληγέντων

Η παροχή βοήθειας και υποστήριξη των πληγέντων τα πρώτα 24ωρα μετά την εκδήλωσή του σεισμού είναι δράσεις πολιτικής προστασίας με βαρύνουσα σημασία και δρομολογούνται αρχικά σε τοπικό επίπεδο τον Περιφερειάρχη Ηπείρου/τον Αντιπεριφερειάρχη Π.Ε. Πρέβεζας, τον Διευθυντή της Αυτοτελούς Διεύθυνσης Πολιτικής Προστασίας Ηπείρου, τον Προϊστάμενο του Αυτοτελούς Τμήματος Πολιτικής Προστασίας Π.Ε. Πρέβεζας και τους οικείους Δημάρχους, στο πλαίσιο του θεσμικού τους ρόλου ως Αποκεντρωμένα Όργανα Πολιτικής Προστασίας, δια των αρμοδίων υπηρεσιών τους και εν συνεχεία υποστηρίζονται άμεσα από φορείς της κεντρικής διοίκησης, με βάση το μέγεθος των συνεπειών που προκλήθηκαν από την εκδήλωση του καταστροφικού φαινομένου. Οι δράσεις αυτές κατά κύριο λόγο απαιτούν τη συνέργεια και τη συνεργασία των υπηρεσιών των Δήμων και της Περιφερειακής Ενότητας Πρέβεζας που εμπλέκονται, βάσει των λειτουργικών και οικονομικών μέσων που διαθέτουν οι εμπλεκόμενοι Δήμοι και η Περιφερειακή Ενότητα Πρέβεζας.

Οι ανωτέρω δράσεις άμεσης παροχής βοήθειας και υποστήριξης των πληγέντων συνδέονται πρωτίστως με την κάλυψη των στοιχειωδών αναγκών των πολιτών που έχουν συγκεντρωθεί στους χώρους καταφυγής, καθώς και με την εξασφάλιση άμεσης προσωρινής διαμονής σε ασφαλή χώρο των πολιτών που η κατοικία τους έχει καταρρεύσει ή έχει υποστεί βλάβες και η παραμονή τους σε αυτές θεωρείται αδύνατη, καθώς και με την μεταφορά και κάλυψη των στοιχειωδών αναγκών των πολιτών που έχουν προσωρινά απομακρυνθεί από περιοχή που τεκμηριωμένα εκτιμάται ότι απειλείται από εξελισσόμενη ή επικείμενη καταστροφή, για την προστασία της ζωής και της υγείας τους, στα πλαίσια εφαρμογής των άρθρων 27 και 29 παρ. 4, περ στ' του Ν.4662/2020.

6.7.1 Χώροι καταφυγής πληθυσμού

Αμέσως μετά την εκδήλωση ενός ισχυρού σεισμού και ειδικά σε περιοχές όπου αυτός έγινε έντονα αισθητός, οι πολίτες κατά κανόνα εγκαταλείπουν τους στεγασμένους χώρους στους οποίους βρίσκονται για να καταφύγουν σε ασφαλείς, κατά την κρίση τους, υπαίθριους χώρους.

Οι Δήμαρχοι, σε συνεργασία με τις κατά τόπους αρμόδιες υπηρεσίες της ΕΛ.ΑΣ συλλέγουν πληροφορίες σχετικά με τον αριθμό των συγκεντρωμένων πολιτών που έχουν καταφύγει σε υπαίθριους χώρους. Στη συνέχεια, λαμβάνοντας υπόψη την επικρατούσα κατάσταση στην περιοχή ευθύνης τους (επιπτώσεις σε κτίρια, έντονη μετασεισμική

δραστηριότητα, καιρικές συνθήκες, κλπ.) προχωρούν σε πρώτη εκτίμηση του χρόνου παραμονής των πολιτών που έχουν συγκεντρωθεί στους χώρους αυτούς.

Στην περίπτωση που αναμένεται πολύωρη παραμονή των πολιτών στους ανωτέρω χώρους, οι Δήμαρχοι, συνεκτιμώντας και τις λοιπές επιχειρησιακές τους ανάγκες που συνδέονται με την αντιμετώπιση εκτάκτων αναγκών λόγω σεισμού, δύνανται να δρομολογήσουν δράσεις για την κάλυψη των στοιχειωδών αναγκών των πολιτών που παραμένουν σε αυτούς. Προς τούτο κινητοποιούν τις αρμόδιες υπηρεσίες των Δήμων για την ακριβέστερη εκτίμηση του αριθμού των συγκεντρωμένων πολιτών στους υπαίθριους χώρους, με στόχο την κατά περίπτωση διάθεση πόσιμου ύδατος, σε επιλεγμένα σημεία που καθορίζονται από τις αρμόδιες υπηρεσίες των Δήμων. Εν συνεχεία και εφόσον συντρέχουν λόγοι, που οφείλονται στην πολύωρη παραμονή, εξετάζεται η εγκατάσταση χημικών τουαλετών, καθώς και η δυνατότητα παροχής πρόχειρου γεύματος.

6.7.2 Οργάνωση, λειτουργία και διοικητική μέριμνα χώρων άμεσης στέγασης πληγέντων

Παράλληλα με τις ανωτέρω δράσεις, που σκοπό έχουν τη κάλυψη των στοιχειωδών αναγκών των πολιτών που έχουν συγκεντρωθεί και παραμένουν σε υπαίθριους χώρους, οι Δήμοι συλλέγουν πληροφορίες που αφορούν τον αριθμό των κατοικιών, στην περιοχή ευθύνης τους, που έχουν καταρρεύσει ή έχουν υποστεί βλάβες και η παραμονή σε αυτές θεωρείται αδύνατη. Η ενέργεια αυτή κρίνεται απαραίτητη προκειμένου να εκτιμηθεί ο αριθμός των πολιτών για τους οποίους θα πρέπει να εξασφαλιστεί άμεση προσωρινή διαμονή σε ασφαλή χώρο.

Οι Δήμαρχοι, με βάση τις ανωτέρω πληροφορίες εξετάζουν κατά προτεραιότητα την δυνατότητα άμεσης προσωρινής διαμονής των πολιτών που έχουν πληγεί από σεισμό σε ασφαλείς στεγασμένους χώρους (τουριστικά καταλύματα, κλειστές αθλητικές εγκαταστάσεις, κλπ), καθώς και την μεταφορά τους στους χώρους αυτούς, εφόσον απαιτηθεί.

Την δράση αυτή των Δήμων για την υποστήριξη των πολιτών που περιέρχονται σε κατάσταση ανάγκης εξαιτίας της εκδήλωσης σεισμών, όταν συντρέχει λόγος, για την κάλυψη των πρώτων αναγκών (διαμονή-διατροφή) κατά τα πρώτα 24ωρα, δύνανται να υποστηρίξει άμεσα και ο Γενικός Γραμματέας Πολιτικής Προστασίας από τις διαθέσιμες πιστώσεις της ΓΓΠΠ.

Ο Αντιπεριφερειάρχης Π.Ε. Πρέβεζας, μετά την σχετική ενημέρωση από τους Δημάρχους προχωρά σε αναζήτηση εναλλακτικών λύσεων άμεσης προσωρινής διαμονής (ναύλωση πλωτών μέσων, κλπ) σε συνεργασία με τον Γενικό Γραμματέα Πολιτικής Προστασίας, προκειμένου να υποστηριχθούν οι δράσεις αυτές σε κεντρικό επίπεδο αν τούτο κρίνεται απαραίτητο. Στις περιπτώσεις που και οι ανωτέρω εναλλακτικές λύσεις δεν είναι ικανές να εξασφαλίσουν την άμεση προσωρινή διαμονή για το σύνολο πολιτών που χρήζουν άμεσης προσωρινής διαμονής, και αφού εξαντληθούν όλες οι δυνατές εναλλακτικές λύσεις σε συνεννόηση με την κεντρική διοίκηση, ο Αντιπεριφερειάρχης Π.Ε. Πρέβεζας και ο Προϊστάμενος του Αυτοτελούς Τμήματος Πολιτικής Προστασίας Π.Ε. Πρέβεζας δύνανται να αιτηθούν τη διάθεση σκηνικού υλικού για την κάλυψη της άμεσης προσωρινής διαμονής των πληγέντων.

Η διάθεση σκηνικού υλικού για την κάλυψη της άμεσης προσωρινής διαμονής των πληγέντων, όπως έχει ήδη αναφερθεί (Β.Δ. 972/1966 - ΦΕΚ 265/Α/1966), αποτελεί αρμοδιότητα Υπουργείου Εργασίας & Κοινωνικών Υποθέσεων.

Δεδομένης της παλαιότητας, της ποσότητας και του είδους του ανωτέρω σκηνικού υλικού, όπως αυτό έχει διαπιστωθεί κατόπιν σχετικής αλληλογραφίας της ΓΓΠΠ με την Δ/ση Προμηθειών και Μέριμνας Υπουργείου Εργασίας & Κοινωνικών Υποθέσεων⁴, η Γενική Γραμματεία Πολιτικής Προστασίας για την υποστήριξη της δράσης της άμεσης προσωρινής διαμονής των πληγέντων, στο πλαίσιο των αρμοδιοτήτων της για την προστασία της ζωής και της υγείας των πολιτών, έχει προβεί στην προμήθεια σύγχρονου σκηνικού υλικού, καθώς και υλικών οργάνωσης των χώρων καταυλισμού (ράντζα εκστρατείας, υπνόσακους).

Στο πλαίσιο αυτό, τα αιτήματα του Αντιπεριφερειάρχη Π.Ε. Πρέβεζας δύναται να απευθύνονται:

Α) προς τον Γενικό Γραμματέα Πολιτικής Προστασίας, μέσω της Μονάδας Εμπλεκόμενων Φορέων (Unit3 -COMPRES) του Ε.Σ.Κ.Ε.ΔΙ.Κ., προκειμένου για την διάθεση σκηνικού υλικού καθώς και υλικών οργάνωσης των χώρων καταυλισμού (ράντζα εκστρατείας, υπνόσακους) που διαθέτει η ΓΓΠΠ. Με εντολή του Γενικού Γραμματέα Πολιτικής Προστασίας εγκρίνεται η διάθεση και διακίνηση του ανωτέρω υλικού.

Β) προς το Υπουργείο Εργασίας & Κοινωνικών Υποθέσεων, προκειμένου για την διάθεση σκηνικού υλικού καθώς και υλικών οργάνωσης των χώρων καταυλισμού (ράντζα εκστρατείας, υπνόσακους) που διαθέτει. Ειδικότερα:

- Εφόσον διατίθεται αποθηκευτικό κέντρο με υλικό του Υπουργείου Εργασίας & Κοινωνικών Υποθέσεων εντός της εδαφικής τους επικράτειας, αιτούνται την διάθεση του απαιτούμενου σκηνικού υλικού και κινητοποιούν τις αρμόδιες υπηρεσίες της Περιφέρειας Ηπείρου/Περιφερειακής Ενότητας Πρέβεζας, οι οποίες είναι υπεύθυνες για την διαχείριση υλικών οργάνωσης των χώρων καταυλισμού (σκηνές, κουβέρτες, κλπ), με σκοπό να εξασφαλίσουν τα αναγκαία υλικά και μέσα για την οργάνωση και την λειτουργία τους.
- Στην περίπτωση που δεν διατίθεται αποθηκευτικό κέντρο με υλικό του Υπουργείου Εργασίας & Κοινωνικών Υποθέσεων εντός της εδαφική επικράτειας της Περιφερειακής Ενότητας Πρέβεζας ή στην περίπτωση που το διαθέσιμο σκηνικό υλικό στο αποθηκευτικό κέντρο της της Περιφέρειας Ηπείρου δεν επαρκεί, ο Περιφερειάρχης Ηπείρου δύναται να αιτείται την διάθεση επιπλέον υλικού που βρίσκεται αποθηκευμένο στην Κεντρική Αποθήκη Υλικού (Κ.Α.Υ.) του Υπουργείου Υγείας, από το Υπουργείο Εργασίας & Κοινωνικών Υποθέσεων.
- Η προβλεπόμενη εγκριτική απόφαση για τη διάθεση και διακίνηση του ανωτέρω σκηνικού υλικού, είτε από τα περιφερειακά αποθηκευτικά κέντρα, είτε από την Κεντρική Αποθήκη Υλικού (Κ.Α.Υ.) του Υπουργείου Υγείας, εκδίδεται από το Υπουργείο Εργασίας & Κοινωνικών Υποθέσεων (ΑΠ Δ28/ΓΠ25803/1457/27-3-2013 Έγγραφο του Υπουργείου Εργασίας, Κοινωνικής Ασφάλισης και Κοινωνικής Αλληλεγγύης / Γεν Δ/ση Πρόνοιας).

⁴ Σχετικό το με ΑΠ 77236/11-10-2021 έγγραφο της Δ/σης Προμηθειών και Μέριμνας, του Υπουργείου Εργασίας & Κοινωνικών Υποθέσεων

Το Αυτοτελές Τμήμα Πολιτικής Προστασίας της Περιφερειακής Ενότητας Πρέβεζας, αν τούτο απαιτηθεί, συντονίζουν το έργο της διάθεσης των υλικών αυτών και την οργάνωση του καταυλισμού.

Νοείται ότι για τους πιθανούς χώρους καταυλισμού που έχουν προσδιοριστεί από την Περιφερειακή Ενότητα Πρέβεζας σε συνεργασία με τους Δήμους πριν την εκδήλωση σεισμού στο στάδιο των προπαρασκευαστικών ενεργειών και έχουν ενταχθεί στο σχεδιασμό τους, θα πρέπει να επαναξιολογηθεί η καταλληλότητά τους μετά την εκδήλωση του σεισμού, καθώς και η εξασφάλιση εγκαταστάσεων υγιεινής, παροχής πόσιμου νερού, κλπ., με βάση τον αριθμό των πολιτών που εκτιμάται να παραμείνουν προσωρινά σε αυτούς.

Σημειώνεται ότι για την οργάνωση των καταυλισμών (εγκατάσταση σκηνών, κλπ) ο Περιφερειάρχης Ηπείρου ή ο Αντιπεριφερειάρχης της Περιφερειακής Ενότητας Πρέβεζας μπορούν να αιτηθούν την συνδρομή του Πυροσβεστικού Σώματος ή των Ενόπλων Δυνάμεων μέσω του της Μονάδας Εμπλεκόμενων Φορέων (Unit3 -COMPRES) του Ε.Σ.Κ.Ε.Δι.Κ. ή Εθελοντικών Οργανώσεων Πολιτικής Προστασίας που δραστηριοποιούνται στην περιοχή και διαθέτουν ανάλογη εμπειρία.

Η οργάνωση και λειτουργία των ανωτέρω καταυλισμών αποδίδεται κατά κύριο λόγο στην Περιφερειακή Ενότητα Πρέβεζας με βάση τις αυξημένες δυνατότητες σε οικονομικούς πόρους, προσωπικό και μέσα που κατά κανόνα διαθέτουν σε σχέση με τους Δήμους, ειδικά δε όταν πρόκειται για την φιλοξενία μεγάλου αριθμού πληγέντων ή/και πληγέντων από δύο ή περισσότερους Δήμους. Το ανωτέρω δεν αποκλείει τις δυνατότητες και τα πλεονεκτήματα που μπορεί να διαθέτει ένας Δήμος στην οργάνωση και λειτουργία χώρων καταυλισμού, σε συνεργασία και με την υποστήριξη της Περιφερειακής Ενότητας Πρέβεζας, εφόσον οι χώροι αυτοί ανήκουν και λειτουργούν από τις υπηρεσίες του Δήμου (αθλητικές εγκαταστάσεις, κατασκηνώσεις, κλπ).

Τα πλεονεκτήματα των Δήμων στην οργάνωση και λειτουργία καταυλισμών ισχύουν και σε περιπτώσεις που ο αριθμός των φιλοξενούμενων πληγέντων είναι μικρός και υπάρχει η δυνατότητα άμεσης υποστήριξης από τις υπηρεσίες του Δήμου.

Σε κάθε περίπτωση, η υλοποίηση των δράσεων για την οργάνωση και λειτουργία των καταυλισμών απαιτεί την στενή συνεργασία και διαλειτουργικότητα μεταξύ των υπηρεσιών της Περιφερειακής Ενότητας Πρέβεζας και των Δήμων για την αποτελεσματικότερη συνδρομή των πληγέντων, όπως αναφέρεται και στο Γενικό Σχέδιο Πολιτικής Προστασίας «ΞΕΝΟΚΡΑΤΗΣ», με την υποστήριξη της κεντρικής διοίκησης όπου αυτό απαιτείται.

Σε όλες τις περιπτώσεις, ο Γενικός Γραμματέας Πολιτικής Προστασίας με βάση την ενημέρωση που έχει από τους αρμόδιους Δημάρχους και τον Αντιπεριφερειάρχη Π.Ε. Πρέβεζας σχετικά με τον εκτιμώμενο αριθμό πολιτών για τους οποίους δεν δύναται να εξασφαλιστεί άμεση προσωρινή διαμονή σε ασφαλείς στεγασμένους χώρους, συνεργάζεται με τον Γενικό Γραμματέα Υποδομών προκειμένου να ενημερωθεί ο Υπουργός Υποδομών & Μεταφορών και να εξεταστεί η άμεση μεταφορά και εγκατάσταση οικίσκων, αν τούτο είναι εφικτό. Στις περιπτώσεις αυτές η Γ.Δ.Α.Ε.Φ.Κ., έπειτα από απόφαση του Υπουργού Υποδομών & Μεταφορών, έχει τη δυνατότητα να πραγματοποιήσει τη μεταφορά και εγκατάσταση οικίσκων σε οργανωμένους χώρους, σε συνεργασία με τους οικείους Δήμους και την Περιφερειακή Ενότητα Πρέβεζας.

Νοείται ότι η οργάνωση και λειτουργία των ανωτέρω καταυλισμών ως μέτρο έχει χαρακτήρα προσωρινό, μέχρι να δρομολογηθούν οι διαδικασίες στέγασης των πληγέντων σε άλλους ασφαλεία στεγασμένους χώρους (επιδότηση ενοικίου, κλπ.)

6.8. Διακοπή μαθημάτων λόγω έκτακτων συνθηκών από την εκδήλωση σεισμού

Ο Δήμαρχος σε συνεργασία με την Διεύθυνση Πρωτοβάθμιας και Δευτεροβάθμιας Εκπαίδευσης Πρέβεζας και τον Αντιπεριφερειάρχη Π.Ε. Πρέβεζας, και αν τούτο κρίνεται απαραίτητο, εκδίδει απόφαση διακοπής μαθημάτων, λόγω έκτακτων συνθηκών εντός των διοικητικών ορίων του Δήμου (αρθ. 94 παρ. 4.27 του Ν.3852/2010).

Επίσης, ο Αντιπεριφερειάρχης Π.Ε. Πρέβεζας σε συνεργασία με τη Διεύθυνση Πρωτοβάθμιας και Δευτεροβάθμιας Εκπαίδευσης Πρέβεζας και τις κατά τόπους Δημοτικές Αρχές, εκδίδει απόφαση διακοπής μαθημάτων λόγω έκτακτων συνθηκών στη χωρική αρμοδιότητα της Περιφερειακής Ενότητας (αρθ. 186 παρ. ΙΙ.Η.5 του Ν3852/2010).

Διευκρινίζεται ότι, όσον αφορά την διακοπή των μαθημάτων στα ιδιωτικά σχολεία λόγω εκτάκτων συνθηκών, σύμφωνα με το 176860/Ν1/22-10-2018 έγγραφο της Αυτοτελούς Δ/σης Ιδιωτικής Εκπαίδευσης του Υπουργείου Παιδείας, Έρευνας & Θρησκευμάτων, τα οριζόμενα στην παράγραφο 4.27 του άρθρου 94 και στην περίπτωση 5 της παραγράφου Η του άρθρου 186 του Ν. 3852/2010, λόγω της γενικής τους διατύπωσης, καταλαμβάνουν όλους τους φορείς που παρέχουν μαθήματα εντός των ορίων εκάστου Δήμου ή Περιφέρειας αντίστοιχα (σχετικό 8202/07-11-2018 έγγραφο ΓΓΠΠ).

6.9. Αντιμετώπιση εκτάκτων αναγκών και διαχείριση συνεπειών λόγω επαγομένων φαινομένων

Η εκδήλωση ενός σεισμού δύναται να προκαλέσει επαγόμενες φυσικές ή τεχνολογικές καταστροφές, όπως πυρκαγιές, κυρίως στον αστικό χώρο, κατολισθητικά φαινόμενα, διαρροή επικίνδυνων υλικών, κλπ.

Η διαχείριση εκτάκτων αναγκών λόγω των επαγομένων από τον σεισμό καταστροφών, καθώς και ο έλεγχος και καταστολή τους, δύναται να προηγείται ή να επιτελείται ταυτόχρονα με τις λοιπές δράσεις διαχείρισης εκτάκτων αναγκών λόγω σεισμού.

Στο στάδιο αυτό, εφόσον οι επαγόμενες από το σεισμό καταστροφές εκδηλωθούν, αξιολογούνται και αντιμετωπίζονται κατά περίπτωση και εφαρμόζονται τα ειδικότερα σχέδια αντιμετώπισής τους όταν αυτό απαιτηθεί.

Ειδικότερα, στην περίπτωση που λόγω σεισμών προκληθούν κατολισθητικά φαινόμενα, ιδιαίτερη προσοχή θα πρέπει να δοθεί στην άμεση λήψη μέτρων, όπως την απομάκρυνση πολιτών, με στόχο την προστασία τους από πιθανή εκδήλωση νέων κατολισθήσεων στις ανωτέρω περιοχές εξαιτίας μετασεισμικών δονήσεων.

Επίσης, θα πρέπει να εξετασθεί κατά προτεραιότητα η επιβολή περιορισμών ή απαγορεύσεων κυκλοφορίας στο οδικό δίκτυο της πληγείσας περιοχής στα σημεία όπου σημειώθηκαν καθιζήσεις οδοστρώματος, καταπτώσεις βράχων, κλπ, από τις κατά τόπους αρμόδιες υπηρεσίες της ΕΛ.ΑΣ. σε συνεργασία με τις αρμόδιες υπηρεσίες των Δήμων και της Περιφερειακής Ενότητας Πρέβεζας που έχουν την αρμοδιότητα συντήρησης του οδικού δικτύου. Εν συνεχεία θα πρέπει να εξεταστεί και δρομολογηθεί κατά προτεραιότητα η άρση εμποδίων στο οδόστρωμα για την προσωρινή διευκόλυνση της κυκλοφορίας των οχημάτων έκτακτης ανάγκης (σωστικά συνεργεία, Π.Σ., ΕΛ.ΑΣ., ΕΚΑΒ, κλπ) από και προς την πληγείσα περιοχή.

Επισημαίνεται ότι η επικρατούσα κατάσταση στο οδικό δίκτυο, ο έλεγχος κυκλοφορίας, η επιβολή περιορισμών ή απαγορεύσεων κυκλοφορίας σε όλο το οδικό δίκτυο της χώρας, αποτελεί αρμοδιότητα των κατά τόπους αρμοδίων υπηρεσιών της ΕΛΑΣ, οι οποίες δύναται να λαμβάνουν εντός και εκτός κατοικημένων περιοχών προσωρινά μέτρα απαγορεύσεων ή περιορισμών της κυκλοφορίας, όταν αυτό επιβάλλεται από ιδιαίτερους λόγους ασφαλείας ή σε έκτακτες περιπτώσεις για την αντιμετώπιση τελείως προσωρινών καταστάσεων (άρθρ. 52 του Κώδικα Οδικής Κυκλοφορίας Ν. 2696/1999 – ΦΕΚ 57/Α΄/1999, όπως αυτό έχει αντικατασταθεί με την παρ. 9 του άρθρου 48 του Ν. 4313/2014, Π.Δ.1/2005, Ν.2696/99 όπως τροποποιήθηκε και ισχύει).

Συμπληρωματικά προς τα ανωτέρω οι αρμόδια Δ/ση Τεχνικών Έργων της Π.Ε. Πρέβεζας και οι αρμόδιες Τεχνικές Υπηρεσίες των Δήμων για την υποστήριξη του έργου τους στην αντιμετώπιση συντελεσθέντος ή εν εξελίξει καταστροφικού φαινομένου γεωλογικής αιτιολογίας, δύναται να ζητήσουν από την ΓΓΠΠ την ενεργοποίηση του Μνημονίου Συνεργασίας μεταξύ της Γενικής Γραμματείας Πολιτικής Προστασίας και της Ελληνικής Αρχής Γεωλογικών και Μεταλλευτικών Ερευνών (Ε.Α.Γ.Μ.Ε.) για την άμεση τεχνικογεωλογική αναγνώριση και την καταγραφή των φαινομένων και των επιπτώσεων τους, καθώς και την εκτίμηση της επικινδυνότητας, για τις επηρεαζόμενες κατασκευές (κατοικίες, οδικό δίκτυο και συνωδά έργα).

Κατευθυντήριες οδηγίες για την ενεργοποίηση του ανωτέρω Μνημονίου Συνεργασίας μεταξύ της Ελληνικής Αρχής Γεωλογικών και Μεταλλευτικών Ερευνών (Ε.Α.Γ.Μ.Ε.) και της ΓΓΠΠ, σε περιπτώσεις συντελεσθέντος ή εν εξελίξει καταστροφικού φαινομένου γεωλογικής αιτιολογίας έχουν δοθεί με τα 4927/5-07-2016 και 6044/25-08-2016 έγγραφα της Δ/σης Σχεδιασμού Αντιμετώπισης Εκτάκτων Αναγκών της ΓΓΠΠ.

Τονίζεται ότι η κατάσβεση πυρκαγιών που εκδηλώθηκαν λόγω του σεισμού, καθώς και η περιφρούρηση και διαφύλαξη της περιουσίας που καταστράφηκε ή απειλήθηκε από πυρκαγιές ή άλλες καταστροφές, μέχρι την παράδοσή της σε αστυνομικά όργανα ή τους κατόχους της, αποτελούν αρμοδιότητες των κατά τόπους Πυροσβεστικών Υπηρεσιών βάσει της αποστολής τους (Ν. 3511/2006, ΦΕΚ 258/Α΄/2006, όπως τροποποιήθηκε από το Ν. 4249/2014 –ΦΕΚ 73/Α΄/2014 - ΠΔ 210/1992, ΦΕΚ 99/Α΄/1992).

Αιτήματα συνδρομής στο έργο της αντιμετώπισης των επαγόμενων φυσικών ή τεχνολογικών καταστροφών από άλλες υπηρεσίες και φορείς (ΕΛ.ΑΣ., Περιφέρειες, Δήμους, κλπ), πρέπει να συναξιολογούνται, βάσει των επιπτώσεων των επαγόμενων καταστροφών, της επικρατούσας κατάστασης καθώς και των επιχειρησιακών αναγκών και προτεραιοτήτων τους στην αντιμετώπιση των εκτάκτων αναγκών λόγω του σεισμού.

Οι υπεύθυνοι λειτουργίας και συντήρησης τεχνικών έργων και υποδομών στην πληγείσα από σεισμό περιοχή (φράγματα, μονάδες παραγωγής ενέργειας, φυσικό αέριο, λιμάνια, γέφυρες, σήραγγες, οδικά και σιδηροδρομικά δίκτυα, δίκτυα τηλεπικοινωνιών, κτλ.) προβαίνουν αυτεπάγγελα και βάσει του κανονισμού λειτουργίας και συντήρησης σε άμεσο έλεγχο των εγκαταστάσεών τους μετά από σεισμό για τη διασφάλιση της ομαλής λειτουργίας τους. Επίσης, οι υπεύθυνοι λειτουργίας και συντήρησης φραγμάτων, προβαίνουν αυτεπάγγελα και βάσει του κανονισμού λειτουργίας και συντήρησης σε άμεσο έλεγχό τους μετά από σεισμό (έκτακτη επιθεώρηση).

Σε περιπτώσεις που διαπιστωθούν προβλήματα στη συμπεριφορά του φράγματος, οι ανωτέρω υπεύθυνοι προχωρούν σε εκτίμηση της κατάστασης και, όταν αυτό απαιτείται,

ενημερώνουν άμεσα τις αρμόδιες κατά τόπους υπηρεσίες του Π.Σ. και της ΕΛ.ΑΣ., καθώς και τον Περιφερειάρχη Ηπείρου/τον Αντιπεριφερειάρχη Π.Ε. Πρέβεζας, τον Διευθυντή της Αυτοτελούς Διεύθυνσης Πολιτικής Προστασίας Ηπείρου, τον Προϊστάμενο του Αυτοτελούς Τμήματος Πολιτικής Προστασίας Π.Ε. Πρέβεζας και τους οικείους Δημάρχους.

Νοείται ότι εφόσον οριστικοποιηθεί το Σχέδιο Πρότυπων Σχεδίων Αντιμετώπισης Εκτάκτων Καταστάσεων (ΣΑΕΚ), σύμφωνα με τις οδηγίες της ΓΓΠΠ και εφόσον συνταχθούν και εγκριθούν από τους Φορείς Υλοποίησης Φράγματος (ΦΥΦ) ή τους Φορείς Λειτουργίας Φράγματος (ΦΛΦ) τα ΣΑΕΚ και γνωστοποιηθούν στην Διοικητική Αρχή Φραγμάτων (ΔΑΦ), εφαρμόζονται τα προβλεπόμενα στα ΣΑΕΚ.

Τέλος, σε περιπτώσεις εκδήλωσης τσουνάμι λόγω σεισμού, για την αντιμετώπιση εκτάκτων αναγκών και την άμεση/βραχεία διαχείριση των συνεπειών από την εκδήλωσή του εφαρμόζονται τα προβλεπόμενα στο Γενικό Σχέδιο Αντιμετώπισης Εκτάκτων Αναγκών και Άμεσης/Βραχείας Διαχείρισης των Συνεπειών από την Εκδήλωση Πλημμυρικών Φαινομένων «ΔΑΡΔΑΝΟΣ». Η 2η Έκδοση του Γενικού Σχεδίου Αντιμετώπισης Εκτάκτων Αναγκών και Άμεσης/Βραχείας Διαχείρισης των Συνεπειών από την Εκδήλωση Πλημμυρικών Φαινομένων εγκρίθηκε από τον Γενικό γραμματέα Πολιτικής Προστασίας την 18 η Οκτωβρίου 2022 και έχει αποσταλεί σε όλους τους εμπλεκόμενους φορείς με το Α2033/18-10-2022 έγγραφο ΓΓΠΠ (ΑΔΑ: ΨΘ5046ΝΠΙΘ-55Ο).

6.10. Ενεργοποίηση μνημονίου συνεργασίας μεταξύ του Ε.Α.Γ.Μ.Ε. και της Γ.Γ.Π.Π.

Όπως έχει ήδη αναφερθεί, η εκδήλωση σεισμού δύναται να προκαλέσει επαγόμενες φυσικές καταστροφές, όπως κατολισθήσεις, εδαφικές υποχωρήσεις, καθιζήσεις, κλπ. Στο πλαίσιο αυτό η Γενική Γραμματεία Πολιτικής Προστασίας και η Ελληνική Αρχή Γεωλογικών και Μεταλλευτικών Ερευνών (Ε.Α.Γ.Μ.Ε.), ως αρμόδιος φορέας για τη βασική έρευνα της γεωλογικής δομής και του γεωδυναμικού καθεστώτος της Ελλάδας, καθώς και μεταξύ των άλλων για την αναγνώριση, καταγραφή, έρευνα και μελέτη γεωκινδύνων (άρθρο 26 του Ν. 4602/2019 – ΦΕΚ 45/Α'/2019), προχώρησαν στις 16-06-2016 στην υπογραφή Μνημονίου Συνεργασίας με αντικείμενο την παροχή υπηρεσιών Συμβούλου μέσω της «Ομάδας Άμεσης Παρέμβασης» της ΕΑΓΜΕ αμέσως μετά από σοβαρά Καταστροφικά Φαινόμενα γεωλογικής αιτιολογίας ή κατά την διάρκεια εν εξελίξει σοβαρών καταστροφικών φαινομένων γεωλογικής αιτιολογίας (κατολισθήσεις, εδαφικές υποχωρήσεις, καθιζήσεις), το οποίο έχει επηρεάσει νόμιμα υφιστάμενα πολεοδομικά συγκροτήματα και οικισμούς, καθώς και υποδομές αρμοδιότητος του αιτούντος φορέα (οδικό δίκτυο και συνωδά έργα, κ.τ.λ.). Μετά την επιτυχή εφαρμογή του ανωτέρω Μνημόνιο Συνεργασίας από το 2016 και τη λήξη του την 31-12-2021, η ΓΓΠΠ και το ΕΑΓΜΕ προχώρησαν στις 21-12-2021 στην εκ νέου υπογραφή Μνημονίου Συνεργασίας, με ισχύ από 01-01-2022.

Ειδικότερα, στις περιπτώσεις εκδήλωσης κατολισθητικών φαινομένων, κλπ. λόγω σεισμού, ο Περιφερειάρχης Ηπείρου, ο Αντιπεριφερειάρχης Περιφερειακής Ενότητας Πρέβεζας, οι οικείοι Δήμαρχοι, ο Διευθυντής της Αυτοτελούς Διεύθυνσης Πολιτικής Προστασίας Ηπείρου και ο Προϊστάμενος του Αυτοτελούς Τμήματος Πολιτικής Προστασίας Π.Ε. Πρέβεζας μπορούν υποβάλουν αίτημα προς την Γενική Γραμματεία Πολιτικής Προστασίας για την αποστολή της Ομάδας Άμεσης Παρέμβασης της ΕΑΓΜΕ στο πλαίσιο υλοποίησης του Μνημονίου Συνεργασίας, η οποία θα προβαίνει σε τεχνικογεωλογική αναγνώριση με σκοπό την καταγραφή των φαινομένων και των επιπτώσεων τους, καθώς

και την εκτίμηση της επικινδυνότητας για τις επηρεαζόμενες κατασκευές (κατοικίες, οδικό δίκτυο και συνωδά έργα).

Νοείται ότι η παροχή υπηρεσιών συμβούλου μέσω της Ομάδας Άμεσης Παρέμβασης της ΕΑΓΜΕ, δεν αφορά τον έλεγχο και τα ενδεχόμενα μέτρα πρόληψης επαπειλούμενων κινδύνων γεωλογικής αιτιολογίας (ευστάθεια πρανών, έλεγχους αποκόλλησης μεμονωμένων βράχων κ.τ.λ.), καθώς και τον έλεγχο και τα ενδεχόμενα μέτρα πρόληψης ή/και εξέτασης γεωλογικών φαινομένων βραδείας εξέλιξης (καθιζήσεις βραδείας εξέλιξης, εδαφικούς ερπυσμούς βραδείας εξέλιξης, κ.τ.λ.). Τα ανωτέρω αποτελούν αντικείμενο ειδικής γεωτεχνικής μελέτης, η οποία πραγματοποιείται ανεξάρτητα από τα όσα προβλέπονται στο Μνημόνιο Συνεργασίας με ή χωρίς την συμμετοχή του ΕΑΓΜΕ, με την ευθύνη των τεχνικών υπηρεσιών των ΟΤΑ Α' και Β' βαθμού και σύμφωνα με τα όσα προβλέπονται στην σχετική νομοθεσία.

Επίσης διευκρινίζεται ότι η έκθεση που συντάσσεται στο πλαίσιο υλοποίησης του Μνημονίου Συνεργασίας, δεν αποτελεί μελέτη γεωλογικής καταλληλότητας, η οποία υλοποιείται ανεξάρτητα από τα όσα προβλέπονται στο Μνημόνιο Συνεργασίας και σύμφωνα με τα όσα προβλέπονται στην Υ.Α. οικ. 37691/12-9-2007 (ΦΕΚ 1902Β/2007).

Η δυνατότητα ενεργοποίησης του Μνημονίου Συνεργασίας και η πραγματοποίηση των τεχνικογεωλογικών αναγνωρίσεων από την Ομάδα Άμεσης Παρέμβασης της ΕΑΓΜΕ, παρέχεται χωρίς οικονομική επιβάρυνση για τους ΟΤΑ.

Κατευθυντήριες οδηγίες για την ενεργοποίηση του ανωτέρω Μνημονίου Συνεργασίας μεταξύ της Ε.Α.Γ.Μ.Ε. και της ΓΓΠΠ, σε περιπτώσεις συντελεσθέντος ή εν εξελίξει καταστροφικού φαινομένου γεωλογικής αιτιολογίας έχουν δοθεί με τα 4927/5-07-2016 και 6044/25-08-2016 έγγραφα της Δ/σης Σχεδιασμού Αντιμετώπισης Εκτάκτων Αναγκών της ΓΓΠΠ.

6.11. Αποκλιμάκωση

Για δράσεις Πολιτικής Προστασίας που αφορούν:

- την αντιμετώπιση εκτάκτων αναγκών και την διαχείριση συνεπειών από την εκδήλωση σεισμών συμπεριλαμβανομένης και της οργανωμένης απομάκρυνσης πολιτών,
- την άμεση-βραχεία αποκατάσταση από καταστροφές που προκλήθηκαν από την εκδήλωση σεισμών,
- τα Όργανα Πολιτικής Προστασίας (Γενικός Γραμματέας Πολιτικής Προστασίας, Περιφερειάρχης Ηπείρου / Αντιπεριφερειάρχης Π.Ε. Πρέβεζας, Δήμαρχος, ο Διευθυντής της Αυτοτελούς Διεύθυνσης Πολιτικής Προστασίας Ηπείρου και ο Προϊστάμενος του Αυτοτελούς Τμήματος Π.Ε. Πρέβεζας) τα οποία έχουν το συντονισμό του έργου Πολιτικής Προστασίας είναι αρμόδια για να αποφασίσουν την αποκλιμάκωση δυναμικού και μέσων.

Κάθε εμπλεκόμενος φορέας σε δράσεις πολιτικής προστασίας για την αντιμετώπιση εκτάκτων αναγκών και τη διαχείριση των συνεπειών από την εκδήλωση σεισμών είναι υπεύθυνος για την αποκλιμάκωση του ανθρώπινου δυναμικού και των μέσων που διαθέτει ή έχει ενεργοποιήσει.

6.12. Ενημέρωση κοινού για δράσεις που δρομολογούνται για την αντιμετώπιση εκτάκτων αναγκών και την άμεση/βραχεία διαχείριση των συνεπειών από την εκδήλωση σεισμών

Η ενημέρωση της κοινής γνώμης και η παροχή οδηγιών σε κεντρικό επίπεδο, με στόχο την αντιμετώπιση των καταστροφών και την ελαχιστοποίηση των συνεπειών τους, πραγματοποιείται από τον Γενικό Γραμματέα Πολιτικής Προστασίας, στο πλαίσιο της αρμοδιότητας του Γενικού Γραμματέα Πολιτικής Προστασίας για το συντονισμό του έργου Πολιτικής Προστασίας, σε όλες τις φάσεις του κύκλου των καταστροφών και απειλών (άρθρο 30, παρ. 2α΄ του Ν.4662/2020).

Η επίσημη ενημέρωση του κοινού σχετικά με θέματα που αφορούν σε στοιχεία εξέλιξης της σεισμικότητας και μέτρα αυτοπροστασίας– ενδεδειγμένες συμπεριφορές του κοινού σε μετασεισμικό περιβάλλον αποτελούν αρμοδιότητα του Ο.Α.Σ.Π.

Η ενημέρωση του κοινού για ζητήματα που αφορούν δράσεις πολιτικής προστασίας της Περιφερειακής Ενότητας Πρέβεζας στη διαχείριση των συνεπειών (αντιμετώπιση - βραχεία αποκατάσταση), αποτελούν ευθύνη του Περιφερειάρχη Ηπείρου ή (κατόπιν εντολής του) του Αντιπεριφερειάρχη Π.Ε. Πρέβεζας, που έχουν την αρμοδιότητα συντονισμού του έργου πολιτικής προστασίας σε επίπεδο Περιφερειακής Ενότητας Πρέβεζας.

Η ενημέρωση του κοινού για ζητήματα που αφορούν δράσεις πολιτικής προστασίας των Δήμων στη διαχείριση των συνεπειών (αντιμετώπιση-βραχεία αποκατάσταση), αποτελούν ευθύνη του Δημάρχου που έχει την αρμοδιότητα συντονισμού του έργου πολιτικής προστασίας σε επίπεδο Δήμου.

Η ενημέρωση του κοινού για λήψη μέτρων προστασίας της υγείας, στις περιπτώσεις που προκύπτουν ζητήματα δημόσιας υγείας από την εκδήλωση σεισμών, καθώς και για τις επιπτώσεις τους στην υγεία των πολιτών (αριθμός τραυματιών, θανόντων, κλπ) αποτελούν ευθύνη του ΕΚΑΒ σε συνεργασία με τη Διεύθυνση Επιχειρησιακής Ετοιμότητας Εκτάκτων Καταστάσεων Δημόσιας Υγείας (Δ4) του Υπουργείου Υγείας.

Η επίσημη ενημέρωση του κοινού σχετικά με θέματα που αφορούν την έρευνα και διάσωση σε χερσαίο χώρο, καθώς και για την κατάσβεση πυρκαγιών στην πληγείσα περιοχή, αποτελεί αρμοδιότητα του Αρχηγείου του Π.Σ.

Η επίσημη ενημέρωση του κοινού σχετικά με θέματα που αφορούν δράσεις έρευνας και διάσωσης στην χωρική αρμοδιότητα του Λιμενικού Σώματος-Ελληνικής Ακτοφυλακής (θαλάσσιος χώρος, αιγιαλός και παραλία), αποτελεί αρμοδιότητα του Αρχηγείου του ΛΣ-ΕΛΑΚΤ.

Η ταυτοποίηση τραυματιών πολιτών, συμπεριλαμβανομένων των αλλοδαπών πολιτών, από την εκδήλωση σεισμών, αποτελεί αρμοδιότητα της προανακριτικής αρχής (Π.Σ., ΕΛ.ΑΣ.) σε συνεργασία με το ΕΚΑΒ.

Η ενημέρωση για την κατάσταση της υγείας των τραυματιών, καθώς ο αριθμός και οι ιατρικές μονάδες στις οποίες νοσηλεύονται, αποτελούν ευθύνη του ΕΚΑΒ.

Η ταυτοποίηση θανόντων πολιτών, συμπεριλαμβανομένων των αλλοδαπών πολιτών, από την εκδήλωση σεισμών, αποτελεί αρμοδιότητα της προανακριτικής αρχής (Π.Σ., ΕΛ.ΑΣ.) σε συνεργασία με τις Ιατροδικαστικές Υπηρεσίες.

Σε περιπτώσεις που από την εξέλιξη του καταστροφικού φαινομένου μεταξύ των τραυματιών ή των θανόντων υπάρχουν αλλοδαποί πολίτες, οι Πρεσβείες των αλλοδαπών πολιτών ενημερώνονται από το ΥΠ.ΕΞ.

6.13. Λήψη μέτρων διασφάλισης της ποιότητας του πόσιμου νερού

Για τη διασφάλιση της ποιότητας του πόσιμου νερού και της ποιότητας των τροφίμων σε περιπτώσεις φυσικών καταστροφών όπως οι σεισμοί, το Υπουργείο Υγείας έχει εκδώσει την Δ1δ/ΓΠ οικ.8565/16-11-2017 εγκύκλιο με θέμα «Λήψη μέτρων διασφάλισης της Δημόσιας Υγείας μετά από έντονα καιρικά και πλημμυρικά φαινόμενα.» (ΑΔΑ:Ψ3ΝΥ465ΦΥΟ-ΥΜ4), όπως και το Δ1δ/ΓΠ οικ. 20275/23-03-2020 Εγκύκλιος «Λήψη μέτρων διασφάλισης της Δημόσιας Υγείας στην ΠΕ Πρέβεζας μετά το σεισμό της 21/03/2020» ΑΔΑ: ΩΣ27465ΦΥΟ-ΟΧ1.

Ειδικότερα, σύμφωνα με τα ανωτέρω έγγραφα για τη διασφάλιση της ποιότητας του πόσιμου νερού οι ΟΤΑ και οι φορείς ύδρευσης που είναι υπεύθυνοι για την παροχή υγιεινού πόσιμου νερού, σε συνεργασία με τη Δ/ση Δημόσιας Υγείας της Περιφερειακής Ενότητας και άλλων συναρμόδιων φορέων, θα πρέπει να διενεργήσουν υγειονομικό έλεγχο λειτουργίας των συστημάτων ύδρευσης (γεώτρηση ή πηγή υδροληψίας, δεξαμενές, εγκαταστάσεις, δίκτυο διανομής) και αποχέτευσης. Συγκεκριμένα θα πρέπει να διερευνηθεί η πιθανότητα ή η δημιουργία οποιασδήποτε διαρροής (θραύση σωλήνων, εμπόδια στη ροή, κ.λ.π.) που μπορεί να δημιουργήσει πρόβλημα υγιεινότητας του πόσιμου νερού.

Επίσης δίνονται οδηγίες για τις απαιτούμενες ενέργειες σε περίπτωση διαπίστωσης βλαβών στο δίκτυο ύδρευσης, καθώς και για την παρακολούθηση της ποιότητας του νερού στο δίκτυο ύδρευσης (δειγματοληπτικοί και εργαστηριακοί έλεγχοι του νερού σε κρίσιμα σημεία του δικτύου ύδρευσης, υγειονομική αναγνώριση, κλπ).

6.14. Συνεργασία των φορέων συντήρησης του οδικού δικτύου με τους φορείς αποκατάστασης βλαβών δικτύων κοινής ωφέλειας

Η εκδήλωση σεισμών δύναται να δημιουργήσει προβλήματα στην ομαλή λειτουργία των δικτύων κοινής ωφέλειας με δυσμενή αποτελέσματα στην καθημερινή ζωή των κατοίκων των πόλεων και της υπαίθρου (ηλεκτροδότηση, ύδρευση, κλπ).

Για τους λόγους αυτούς είναι σημαντικό όλοι οι φορείς λειτουργίας και συντήρησης δικτύων κοινής ωφέλειας (ΑΔΜΗΕ Α.Ε., ΔΕΔΔΗΕ Α.Ε., φορείς ύδρευσης, φορείς τηλεπικοινωνιών, κλπ) να εξασφαλίζουν την άμεση αποκατάσταση βλαβών που ενδέχεται να προκύψουν από σεισμούς.

Στην προκειμένη περίπτωση και όταν διαπιστωθεί βλάβη στην πληγείσα από το σεισμό περιοχή, οι φορείς λειτουργίας και συντήρησης δικτύων κοινής ωφέλειας, κατά κανόνα επικοινωνούν άμεσα με την οικεία υπηρεσία τροχαίας της ΕΛ.ΑΣ. προκειμένου να ενημερωθούν σχετικά με την επικρατούσα κατάσταση και τη βατότητα του οδικού δικτύου προς τα σημεία των βλαβών.

Εν συνεχεία και εφόσον τα μέσα που διαθέτουν ή μισθώνουν οι φορείς λειτουργίας και συντήρησης δικτύων κοινής ωφέλειας δεν επιτρέπουν την οδική πρόσβασή τους στο σημείο της βλάβης, δύναται να ζητήσουν την συνδρομή των φορέων που έχουν την ευθύνη συντήρησης του οδικού δικτύου, εφόσον αυτοί διαθέτουν τα κατάλληλα μέσα, προκειμένου να αποκαταστήσουν ταχύτερα τις βλάβες στο δίκτυό τους.

6.15. Ενεργοποίηση του Ειδικού Σχεδίου Διαχείρισης Ανθρώπινων Απωλειών (ΣΔΑΑ)

Ως συμβάν με πολλούς θανάτους ορίζεται κάθε συμβάν κατά το οποίο προκαλούνται πολυάριθμοι θάνατοι, εστιασμένοι χρονικά ή/και χωρικά και η διαχείρισή του υπερβαίνει τις

δυνατότητες της καθημερινής λειτουργίας των κατά τόπον αρμόδιων Ιατροδικαστικών Αρχών και των λοιπών εμπλεκόμενων φορέων.

Για το σκοπό αυτό καταρτίστηκε από την Δ/ση Σχεδιασμού Αντιμετώπισης Εκτάκτων Αναγκών της ΓΓΠΠ, σε συνεργασία με όλους τους εμπλεκόμενους φορείς το Ειδικό Σχέδιο Διαχείρισης Ανθρώπινων Απωλειών (ΣΔΑΑ). Η 4η Έκδοση του Ειδικού Σχεδίου Διαχείρισης Ανθρώπινων Απωλειών εγκρίθηκε από τον Γενικό Γραμματέα Πολιτικής Προστασίας την 30η Δεκεμβρίου 2022 και έχει αποσταλεί σε όλους τους εμπλεκόμενους φορείς με το Α2925/30-12-2022 έγγραφο της Γ.Γ.Π.Π με ΑΔΑ: 6ΦΖΧ46ΝΠΙΘ-ΒΧΕ. Το ΣΔΑΑ καταρτίστηκε στο πλαίσιο εφαρμογής της ΥΑ 1299/07.04.2003 (ΦΕΚ 423/Β΄/2003) «Γενικό Σχέδιο Πολιτικής Προστασίας ΞΕΝΟΚΡΑΤΗΣ» όπως αυτή συμπληρώθηκε από την ΥΑ 3384/2006 (ΦΕΚ 776/Β΄/2006).

Το Ειδικό Σχέδιο Διαχείρισης Ανθρώπινων Απωλειών (ΣΔΑΑ) καθορίζει ένα σύστημα για την κατάλληλη οργάνωση και συντονισμό των εμπλεκόμενων φορέων και υπηρεσιών, για την αποτελεσματική διαχείριση συμβάντων με πολυάριθμους θανόντες.

Ο συντονισμός αυτός αφορά τη διασύνδεση επιμέρους δράσεων μεταξύ των Αρχών/Φορέων που εμπλέκονται στη διαχείριση των συνεπειών, και της αρμόδιας, καθ' ύλη και κατά τόπο, Προανακριτικής Αρχής (ΕΛΑΣ, ΠΣ, ΛΣ/ΕΛ.ΑΚΤ, ανάλογα με το είδος και τον τόπο του συμβάντος) και την εύρεση και διάθεση πρόσθετων πόρων.

Η ενεργοποίηση του ΣΔΑΑ γίνεται από το Γενικό Γραμματέα Πολιτικής Προστασίας, μετά από σχετικό αίτημα της φυσικής ηγεσίας της καθ' ύλη και κατά τόπο αρμόδιας Προανακριτικής Αρχής (ΕΛΑΣ, ΠΣ, ΛΣ/ΕΛ.ΑΚΤ, ανάλογα με το είδος και τον τόπο του συμβάντος).

Το Ειδικό Σχέδιο Διαχείρισης Ανθρώπινων Απωλειών δύναται να εφαρμοστεί ταυτόχρονα ή παράλληλα με κάθε ειδικό σχέδιο αντιμετώπισης εκτάκτων αναγκών ανά κατηγορία καταστροφής.

Αντίγραφο της 4ης έκδοσης του ΣΔΑΑ βρίσκεται αναρτημένο στην ιστοσελίδα της ΓΓΠΠ (www.civilprotection.gr).



ΜΕΡΟΣ VII
ΟΡΓΑΝΩΜΕΝΗ ΠΡΟΛΗΠΤΙΚΗ
ΑΠΟΜΑΚΡΥΝΣΗ ΠΟΛΙΤΩΝ
ΛΟΓΩ ΣΕΙΣΜΟΥ

ΜΕΡΟΣ VII. ΟΡΓΑΝΩΜΕΝΗ ΠΡΟΛΗΠΤΙΚΗ ΑΠΟΜΑΚΡΥΝΣΗ ΠΟΛΙΤΩΝ ΛΟΓΩ ΣΕΙΣΜΟΥ

Σύμφωνα με το άρθρο 2 του Ν. 4662/2020, το σκοπό του Εθνικού Μηχανισμού Διαχείρισης Κρίσεων και Αντιμετώπισης Κινδύνων περιλαμβάνεται και η προστασία της ζωής και της υγείας των πολιτών από φυσικές, τεχνολογικές και λοιπές καταστροφές.

Μεταξύ των δράσεων, που απαιτούνται για την προστασία της ζωής και της υγείας των πολιτών, είναι και η οργανωμένη απομάκρυνσή τους από την περιοχή που τεκμηριωμένα εκτιμάται ότι απειλείται από εξελισσόμενη ή επικείμενη καταστροφή.

Στα πλαίσια αυτά εκδόθηκε το άρθ.18 του Ν.3613/2007 προκειμένου να υπάρξει θεσμοθετημένη διαδικασία στη λήψη της απόφασης που συνδέεται με την οργανωμένη απομάκρυνση των πολιτών από εξελισσόμενη ή επικείμενη καταστροφή.

Το 2014, μετά από σειρά ετών εφαρμογής των ανωτέρω, κρίθηκε αναγκαία η αναπροσαρμογή του άρθ.18 του Ν.3613/2007 η οποία ενσωματώνει τις αλλαγές που έχουν επέλθει στις νέες διοικητικές δομές της χώρας από την εφαρμογή του Ν.3852/2010 (Πρόγραμμα Καλλικράτης).

Το 2020, στο πλαίσιο του Εθνικού Μηχανισμού Διαχείρισης Κρίσεων και Αντιμετώπισης Κινδύνων του Ν. 4662/2020, κρίθηκε αναγκαία η αναθεώρηση του άρθ. 108 του Ν.4249/2014.

Ειδικότερα: Σύμφωνα με το άρθρο 27 του Ν. 4662/2020 «η οργανωμένη προληπτική απομάκρυνση πολιτών από μια περιοχή (ολική ή μερική) αποτελεί προληπτικό μέτρο πολιτικής προστασίας και οργανώνεται για την προστασία της ζωής και της υγείας των πολιτών, όταν τεκμηριωμένα μία περιοχή εκτιμάται ότι, απειλείται από εξελισσόμενη ή επικείμενη καταστροφή και ο κίνδυνος λόγω της παραμονής των πολιτών σε αυτή είναι σοβαρός».

Επίσης, σύμφωνα με το ανωτέρω άρθρο 27 του Ν 4662/2020 «η απόφαση για την οργανωμένη προληπτική απομάκρυνση πολιτών λαμβάνεται, σύμφωνα με το άρθρο 29 του Ν 4662/2020 και σύμφωνα με το κείμενο θεσμικό πλαίσιο, τις κατευθυντήριες οδηγίες, εγκυκλίους και κανονιστικές πράξεις της διοίκησης αναφορικά με αυτή και το οποίο παραμένει σε ισχύ και μετά τη δημοσίευση του παρόντος νόμου. Τυχόν ειδικότερα ζητήματα, που δεν συμπεριλαμβάνονται στα ανωτέρω, ρυθμίζονται με κοινή απόφαση του Υπουργού Κλιματικής Κρίσης & Πολιτικής Προστασίας και των εκάστοτε συναρμόδιων Υπουργών, μετά από εισήγηση του Γενικού Γραμματέα Πολιτικής Προστασίας»

Με το άρθρο 29 παρ. 4στί του Ν.4662/2020 αναφέρεται πλέον ρητά ότι:

- Η λήψη της απόφασης για την οργανωμένη απομάκρυνση των πολιτών αποτελεί ευθύνη των κατά τόπους Δημάρχων, οι οποίοι έχουν τον συντονισμό του έργου πολιτικής προστασίας για την αντιμετώπιση της καταστροφής σε τοπικό επίπεδο.
- Όταν η εξελισσόμενη ή επικείμενη καταστροφή μπορεί να επηρεάσει πάνω από έναν (1) Δήμο, η απόφαση λαμβάνεται από τον Αντιπεριφερειάρχη Π.Ε. Πρέβεζας, ο οποίος μπορεί να εξουσιοδοτήσει σχετικώς τον Προϊστάμενο του Αυτοτελούς Τμήματος Πολιτικής Προστασίας Π.Ε. Πρέβεζας.
- Όταν η εξελισσόμενη ή επικείμενη καταστροφή μπορεί να επηρεάσει πάνω από μία Περιφέρεια, η ανωτέρω απόφαση λαμβάνεται από τον Γενικό Γραμματέα Πολιτικής Προστασίας, ή, σε περίπτωση απουσίας ή κωλύματός του, από τον νόμιμο Αναπληρωτή του στο Συντονιστικό Όργανο Πολιτικής Προστασίας, τον Διοικητή του Συντονιστικού Οργάνου Πολιτικής Προστασίας, και εκτελείται από τον Περιφερειάρχη Ηπείρου και οικείους Δημάρχους.
- Η λήψη των ως άνω αποφάσεων οργανωμένης απομάκρυνσης πολιτών, βασίζεται στις εισηγήσεις των φορέων που, κατά περίπτωση, έχουν την ευθύνη περιορισμού των επιπτώσεων από την εξέλιξη της καταστροφής.

Στο πλαίσιο εφαρμογής των ανωτέρω διατάξεων και ειδικότερα στις περιπτώσεις των σεισμών, κρίνεται σκόπιμο να επισημανθούν τα ακόλουθα θέματα:

- Η οργανωμένη προληπτική απομάκρυνση πολιτών από μια περιοχή που τεκμηριωμένα εκτιμάται ότι απειλείται από εξελισσόμενη ή επικείμενη καταστροφή, αποτελεί δράση πολιτικής προστασίας η οποία δρομολογείται για την προστασία της ζωής και της υγείας τους
- Η οργανωμένη απομάκρυνση πολιτών εξετάζεται ως μέτρο προληπτικής προστασίας τους, που πρέπει να δρομολογείται εγκαίρως (ενώ η καταστροφή βρίσκεται σε εξέλιξη) και κάτω από ορισμένες προϋποθέσεις και περιορισμούς, η εκτίμηση των οποίων μπορεί να γίνει μόνο σε τοπικό επίπεδο. Δηλαδή το μέτρο αυτό εφαρμόζεται σε περιπτώσεις που στις περιοχές που αναμένεται να πληγούν λόγω της εξέλιξης του καταστροφικού φαινομένου, ο κίνδυνος παραμονής των πολιτών σε οικισμούς, τμήματα πολεοδομικών συγκροτημάτων, κλπ, είναι μεγαλύτερος σε σχέση με τον κίνδυνο μετακίνησης, στον οποίο δύναται να εκτεθούν κατευθυνόμενοι προς ασφαλή χώρο⁵,
- Η δράση της οργανωμένης απομάκρυνσης ως μέτρο που δρομολογείται για την προληπτική προστασία των πολιτών, έχει χαρακτήρα μη υποχρεωτικό, βασιζόμενη στην ενημέρωσή τους για τον κίνδυνο και τις πιθανές συνέπειες που έχει η παραμονή τους στο χώρο για τον οποίο έχει ληφθεί η απόφαση της απομάκρυνσης,
- Η ειδοποιός διαφορά μεταξύ οργανωμένης προληπτικής απομάκρυνσης πολιτών και επιχειρήσεων απεγκλωβισμού και διάσωσης πολιτών βασίζεται στο γεγονός ότι στη μεν πρώτη περίπτωση οι πολίτες βρίσκονται σε κίνδυνο εξ

⁵ Οι χώροι που επιλέγονται για να συγκεντρωθούν οι πολίτες που απομακρύνονται με οργανωμένο τρόπο πρέπει να εξασφαλίζουν εκ των προτέρων όλες τις προϋποθέσεις υγιεινής και ασφάλειας και να αποκλείουν το ενδεχόμενο της ανάγκης για εκ νέου απομάκρυνσή τους από το χώρο ή τους χώρους αυτούς. Διευκρινίζεται ότι οι προϋποθέσεις υγιεινής και ασφάλειας των χώρων αυτών στις περιπτώσεις πλημμυρών δεν διαφοροποιούνται από αυτές που ισχύουν για τους λοιπούς χώρους συνάθροισης πολιτών, οι οποίες και δρομολογούνται από ειδικότερες νομοθεσίες

αιτίας της παραμονής τους πλησίον της περιοχής που εξελίσσεται ένα καταστροφικό φαινόμενο, ή σε κάποια απόσταση από την πορεία εξέλιξής της, ενώ στη δεύτερη περίπτωση οι πολίτες βρίσκονται σε επαφή, ή εντός του χώρου που εξελίσσεται ένα καταστροφικό φαινόμενο και η προσωπική τους ασφάλεια διατρέχει άμεσο και διαρκή κίνδυνο που απαιτεί την παροχή βοήθειας, το ταχύτερο δυνατόν, ώστε να μην υπάρξουν απώλειες.

- Η δράση της οργανωμένης απομάκρυνσης πραγματοποιείται μόνον όταν εξασφαλίζεται εγκαίρως η καλή οργάνωση για την ασφαλή υλοποίησή της.

Ο κίνδυνος που διατρέχουν άμεσα οι πολίτες μετά την εκδήλωση ισχυρού σεισμού προέρχεται κατά βάση:

- από εκτεταμένες πυρκαγιές σε αστικό χώρο
- από διαρροές επικίνδυνων ουσιών, κλπ.
- Από επαγόμενα κατολισθητικά φαινόμενα
- από εκτεταμένες καταρρεύσεις κτιρίων ή στοιχείων τους κατά την μετασεισμική περίοδο,
- από την ενδεχόμενη εκδήλωση τσουνάμι στις παράκτιες περιοχές

Συνεπώς, το σκεπτικό όλων των αποφάσεων για την οργανωμένη απομάκρυνση πολιτών εξαιτίας σεισμών θα πρέπει να συνδέεται κατά βάση με τους ανωτέρω κινδύνους.

Η λήψη της απόφασης, όπως αυτή ορίζεται στο άρθρο 29 παρ. 4στ' του Ν.4662/2020, πρέπει να βασίζεται στις εισηγήσεις των φορέων που κατά περίπτωση έχουν την ευθύνη περιορισμού των επιπτώσεων από την εξέλιξη της καταστροφής.

Στις περιπτώσεις των σεισμών η ευθύνη περιορισμού των συνεπειών και κατά συνέπεια η αρμοδιότητα εισήγησης στα όργανα λήψης της απόφασης που ορίζονται στα άρθρα 74 και 75 Ν.4662/2020, ανήκει:

- στον εκάστοτε Επικεφαλής Αξιωματικό του Πυροσβεστικού Σώματος, ο οποίος ενεργεί ως συντονιστής του πυροσβεστικού έργου στις περιπτώσεις εκτεταμένων πυρκαγιών σε αστικό χώρο, όπως επίσης και σε περιπτώσεις που συνδέονται με διαρροές επικινδύνων ουσιών, κλπ. μετά από σχετική ενημέρωση από τον τεχνικό ασφαλείας ή τον όποιον υπεύθυνο της εγκατάστασης από την οποία προήλθε η διαρροή.
- στις αρμόδιες Τεχνικές Υπηρεσίες των Δήμων ή στην Δ/ση Τεχνικών Έργων της Περιφερειακής Ενότητας Πρέβεζας σε περιπτώσεις επαγόμενων κατολισθητικών φαινομένων. Για την εκτίμηση της επικινδυνότητας του γεωλογικού φαινομένου μπορεί να ζητηθεί και η συνδρομή της Ελληνικής Αρχής Γεωλογικών και Μεταλλευτικών Ερευνών (Ε.Α.Γ.Μ.Ε.), ως τεχνικού συμβούλου, στο πλαίσιο εφαρμογής του Ν.272/1976 (ΦΕΚ 50/Α'/1976, όπως αυτός έχει τροποποιηθεί και ισχύει και του Ν.4602/2019 – ΦΕΚ 45/Α'/2019.
- στις αρμόδιες Τεχνικές Υπηρεσίες των Δήμων στις περιπτώσεις εκτεταμένων καταρρεύσεων κτιρίων ή στοιχείων τους που δύναται να καταρρεύσουν κατά την μετασεισμική περίοδο και να θέσουν σε κίνδυνο τη ζωή και την ασφάλεια των πολιτών που διαμένουν στην περιοχή αυτή, λαμβάνοντας υπόψη, και τα πρώτα

αποτελέσματα των αυτοψιών των συνεργείων της ΓΔΑΕΦΚ που έχουν μεταβεί στη πληγείσα περιοχή, όταν τούτο είναι εφικτό.

Διευκρινίζεται ότι στην περίπτωση έκδοσης Μηνύματος Προειδοποίησης Τσουνάμι με επίπεδο απειλής «Παράκτιας Απειλής» (Advisory) ή «Κινδύνου πλημμύρας» (Watch), η δράση της οργανωμένης απομάκρυνσης πολιτών του άρθρου 2 του Ν. 4662/2020, δεν δύναται να εφαρμοστεί, διότι είναι πρακτικά αδύνατο να εξασφαλιστεί η έγκαιρη και ασφαλής υλοποίησή της, δεδομένου του μικρού χρόνου που μεσολαβεί μεταξύ της έκδοσης του Μηνύματος Προειδοποίησης Τσουνάμι και της πιθανής άφιξης του τσουνάμι στις ακτές, αλλά και του μεγάλου εύρους των πιθανώς επηρεαζόμενων ακτογραμμών⁶.

Επίσης διευκρινίζεται ότι στις περιπτώσεις όπου εκδηλωθεί τσουνάμι και εφόσον υπάρχουν αιτήματα πολιτών για παροχή βοήθειας σε περιοχές που έχουν ήδη κατακλυστεί ή θεωρούν ότι από την εξέλιξη του φαινομένου η προσωπική τους ασφάλεια διατρέχει άμεσο και διαρκή κίνδυνο, η άμεση μετακίνηση ή μεταφορά τους σε ασφαλές σημείο αποτελεί έργο διάσωσης και δρομολογείται άμεσα από τις κατά τόπους αρμόδιες Πυροσβεστικές Υπηρεσίες, οι οποίες είναι θεσμικά αρμόδιες για την έρευνα και διάσωση στο χερσαίο χώρο (άρθρο 74 και 75 Ν.4662/2020).

Επίσης, σε περιπτώσεις όπου εκδηλωθεί τσουνάμι και διαπιστωθεί από τις κατά τόπους αρμόδιες υπηρεσίες της ΕΛ.ΑΣ. ή του Π.Σ. που επιχειρούν στο χώρο του συμβάντος ότι η προσωπική ασφάλεια των πολιτών σε μια περιοχή που εξελίσσεται το φαινόμενο διατρέχει άμεσο και διαρκή κίνδυνο από τη ραγδαία εξέλιξή του και η άμεση μετακίνηση ή μεταφορά τους σε ασφαλές σημείο είναι επιτακτική ώστε να μην υπάρξουν απώλειες, η δράση αυτή διενεργείται ως έργο διάσωσης που συντονίζεται από τον επικεφαλής Αξιωματικό του Πυροσβεστικού Σώματος στο συμβάν και ενημερώνεται ο οικείος Δήμαρχος προκειμένου να υποστηρίξει το έργο διάσωσης προσδιορίζοντας στον επικεφαλής αξιωματικό του Π.Σ. στο συμβάν ασφαλείς χώρους προσωρινής παραμονής και φροντίδας των πολιτών που έχουν απομακρυνθεί.

Σημειώνεται ότι η δράση της απομάκρυνσης πρέπει να πραγματοποιείται μόνον όταν εξασφαλίζεται εγκαίρως η καλή οργάνωση για την υλοποίησή της.

Σε όλες τις περιπτώσεις και εφόσον υπάρχει ιστορικό κατολισθητικών φαινομένων, αυτό μπορεί να αξιολογείται και να λαμβάνεται κατά περίπτωση υπόψη, δεδομένου του προληπτικού χαρακτήρα του μέτρου της οργανωμένης απομάκρυνσης πολιτών.

Η ανωτέρω σχετική αυτή διάταξη δεν έχει εφαρμογή όταν η ασφάλεια και η κατάσταση της υγείας των ατόμων, που ευρίσκονται εντός υποδομών ή εγκαταστάσεων φορέων, τελεί υπό την εποπτεία ή κατευθύνεται από ειδικότερες νομοθεσίες και η απομάκρυνσή τους, για τους λόγους που αναφέρονται στην εν λόγω σχετική διάταξη, αποτελεί ευθύνη των διοικήσεών τους (εγκαταστάσεις Ενόπλων Δυνάμεων και Σωμάτων Ασφάλειας, Νοσηλευτικά Ιδρύματα, Δομές Προσωρινής Υποδοχής και Φιλοξενίας Προσφύγων, Κατασκηνώσεις, Τουριστικά καταλύματα, κλπ).

Στην περίπτωση αυτή, η λήψη της απόφασης αποτελεί αρμοδιότητα των υπευθύνων λειτουργίας τους και λαμβάνεται μετά από σχετική ενημέρωση από τους φορείς που

⁶Στην ευρύτερη περιοχή της Ανατολικής Μεσογείου, λόγω της θαλάσσιας γεωμορφολογίας αλλά και των μικρών σχετικά αποστάσεων μεταξύ των σημείων γένεσης των τσουνάμι και των ακτών, ο χρόνος που μεσολαβεί από την γένεση των κυμάτων αυτών μέχρι την άφιξή τους στις ακτές, κυμαίνεται από μερικά λεπτά έως και περίπου δύο ώρες.

ορίζονται εκ του θεσμικού τους ρόλου κατά περίπτωση και έχουν την ευθύνη περιορισμού των επιπτώσεων από εξελισσόμενη ή επικείμενη καταστροφή.

Νοείται ότι σε αυτές τις περιπτώσεις, οι αποφάσεις των διοικήσεων των ανωτέρω υποδομών ή εγκαταστάσεων θα πρέπει να γνωστοποιούνται στο οικείο Δήμαρχο, όπως επίσης και Αντιπεριφερειάρχη Π.Ε. Πρέβεζας, για λόγους πληρέστερης ενημέρωσης τους για τις δράσεις που δρομολογούνται από άλλους φορείς.

Προς υποβοήθηση του έργου τους στη λήψη και υλοποίηση της απόφασης για την οργανωμένη απομάκρυνση των πολιτών εξαιτίας σεισμών, οι κατά περίπτωση αρμόδιοι Δήμαρχοι, οι περιοχές των οποίων πλήττονται, όταν αυτό είναι εφικτό, μπορούν άμεσα να συγκαλούν το Συντονιστικό Τοπικό Όργανο (ΣΤΟ) και ο Αντιπεριφερειάρχης Π.Ε. Πρέβεζας το Συντονιστικό Όργανο Πολιτικής Προστασίας (ΣΟΠΠ) της Περιφερειακής Ενότητας.

Επισημαίνεται ότι η εξασφάλιση μέσων για την μετακίνηση πολιτών, μπορεί να γίνει από φορείς του δημοσίου (ΕΛΑΣ, ΠΣ, Ένοπλες Δυνάμεις, κλπ), ή από φορείς του ιδιωτικού τομέα (κατά τόπους ΚΤΕΛ, κλπ).

Στο πλαίσιο αυτό, το Αυτοτελές Τμήμα Πολιτικής Προστασίας της Περιφερειακής Ενότητας Πρέβεζας ή η Δ/ση Πολιτικής Προστασίας της Περιφέρειας Ηπείρου, θα πρέπει να γνωρίζει εκ των προτέρων (σε κατάσταση συνήθους ετοιμότητας), τα μέσα που μπορούν να διαθέσουν οι φορείς σε τοπικό επίπεδο, στην περίπτωση έκτακτης ανάγκης κατά την οποία υπάρχει το ενδεχόμενο υλοποίησης μιας τέτοιας δράσης. Επίσης θα πρέπει να γνωρίζουν τη διαδικασία διάθεσής τους, όταν πρόκειται για φορείς του δημοσίου, καθώς και τη διαδικασία διάθεσής τους, μέσω ενός μνημονίου συνεργασίας, όταν πρόκειται για φορείς του ιδιωτικού τομέα.

Η οργανωμένη απομάκρυνση των πολιτών, ως δράση Πολιτικής Προστασίας στην αντιμετώπιση εκτάκτων αναγκών από καταστροφές, υποστηρίζεται θεσμικά από την Ελληνική Αστυνομία και το Πυροσβεστικό Σώμα. (Ν. 2800/2000 - ΦΕΚ 41/Α'/2000, Ν. 3511/2006 – ΦΕΚ 258/Α'/2006, Ν.4249/2014 – ΦΕΚ 73/Α'/2014 και Ν.4662/2020, όπως έχουν τροποποιηθεί και ισχύουν). Ειδικότερα, η Ελληνική Αστυνομία στα πλαίσια της αποστολής της (άρθρο 11 παρ.2 του Ν.4249/2014 – ΦΕΚ 73/Α'/2014), έχει σημαντικό ρόλο στην εκτέλεση της απόφασης για την απομάκρυνση πολιτών.

Θέματα που συνδέονται με τον εντοπισμό και ειδοποίηση των πολιτών για την απομάκρυνσή τους όταν έχει ληφθεί σχετική απόφαση, με την τήρηση της τάξης, με τη ρύθμιση της κυκλοφορίας κατά την απομάκρυνση, καθώς και πρόληψη και καταστολή τυχόν εγκλημάτων κατά της περιουσίας των πολιτών που απομακρύνονται από την περιοχή, αποτελούν αρμοδιότητα των κατά τόπους αρμόδιων υπηρεσιών της ΕΛ.ΑΣ.

Στις περιπτώσεις που η δράση αυτή, αφορά πολίτες που ανήκουν σε ευπαθείς ομάδες, ή περιλαμβάνει άτομα με προβλήματα υγείας, πρέπει εκ των προτέρων να εξασφαλίζεται, η παρουσία μονάδων του ΕΚΑΒ, για λόγους παροχής άμεσης προνοσοκομειακής ιατρικής βοήθειας, λόγω αρμοδιότητας (Ν. 1579/85 - ΦΕΚ 217/Α'/1985).

Στην περίπτωση που εντός της περιοχής για την οποία έχει ληφθεί απόφαση υλοποίησης του μέτρου της οργανωμένης προληπτικής απομάκρυνσης πολιτών, υπάρχουν ζώα συντροφιάς, αυτά οφείλουν να απομακρύνονται με μέριμνα του ιδιοκτήτη τους⁷.

⁷ Σε περίπτωση μη απομάκρυνσης των ζώων συντροφιάς, εφόσον ο ιδιοκτήτης αυτών αποδεδειγμένα είχε τη δυνατότητα να τα απομακρύνει, εφαρμόζεται αναλόγως η περ. β' της παρ. 1 του άρθρου 24 του Ν. 4830/21 (ΦΕΚ 169Α/2021)

Τέλος, είναι απαραίτητο να αναφερθεί ότι η εξεύρεση μέσων μεταφοράς με τη διαδικασία της επίταξης, δεν είναι άμεσα εφικτή, εάν δεν προηγηθεί σχετική απόφαση σύμφωνα με τα οριζόμενα στο αρθ. 41 του Ν. 3536/2007 (ΦΕΚ 42/Α΄/2007), όπως αυτό έχει τροποποιηθεί από το άρθρο 1 του Ν.4325/2015 (ΦΕΚ 47/Α΄/2015)

7.1. Κατευθυντήριες οδηγίες- Σχέδιο δράσης

Ο Δήμαρχος, έχοντας υπόψη την εισήγηση του φορέα που κατά περίπτωση έχει την ευθύνη περιορισμού των επιπτώσεων από την εξέλιξη της καταστροφής, καθορίζει άμεσα, σημείο συγκέντρωσης (σε ασφαλή χώρο), στον οποίον οφείλουν να προσέλθουν οι επικεφαλής των φορέων που κύρια εμπλέκονται (ΕΛΑΣ, ΠΣ, ΕΚΑΒ, Προϊστάμενος Αυτοτελούς Τμήματος Πολιτικής Προστασίας), ή εάν αυτό δεν είναι άμεσα εφικτό, οι αναπληρωτές τους. Η ενέργεια αυτή κρίνεται απαραίτητη προκειμένου να εξασφαλιστεί, η μεταξύ τους επικοινωνία, η συλλογή πληροφοριών σχετικών με την τρέχουσα κατάσταση, καθώς και ο συντονισμός τους. Επίσης παρέχει την δυνατότητα για την άμεση επιλογή σχεδίου δράσης που θα ακολουθήσουν οι φορείς, στην περίπτωση που ληφθεί θετική απόφαση για οργανωμένη προληπτική απομάκρυνση.

Εν συνεχεία ο Δήμαρχος, πλαισιωμένος από τους επικεφαλής των φορέων που εμπλέκονται, πριν λάβει την απόφαση, πρέπει εγκαίρως να εκτιμήσει ή εξασφαλίσει τα εξής:

- ❖ **Τον αριθμό των ατόμων που πρέπει να απομακρυνθούν**, με βάση τα δημογραφικά στοιχεία ή άλλες πληροφορίες που σχετίζονται με τον αριθμό των ατόμων που διαβιούν ή βρίσκονται στην περιοχή αυτή για διάφορους λόγους (παραθεριστές, κλπ). Η απομάκρυνση, με βάση τον κίνδυνο, ενδεχομένως να μην αφορά το σύνολο των πολιτών, αλλά μέρος αυτών (άτομα παιδικής ή τρίτης ηλικίας , άτομα με προβλήματα υγείας, κλπ).
- ❖ **Τον προσδιορισμό των μέσων μεταφοράς** με βάση τον αριθμό των ατόμων που πρέπει να απομακρυνθούν και τη διαθεσιμότητά τους κατά το χρόνο που θα δοθεί η εντολή υλοποίησης της δράσης, εφόσον χρειάζονται μεταφορά. Η έγκαιρη εξασφάλιση των μέσων απομάκρυνσης αποτελεί κρίσιμη παράμετρο στη λήψη της απόφασης. Επίσης μια άλλη παράμετρος που πρέπει να εξεταστεί είναι και η δυνατότητα απομάκρυνσης των πολιτών με δικά τους μέσα, από καθορισμένα δρομολόγια στα οποία έχει εξασφαλιστεί ο έλεγχος της κυκλοφορίας.

Επισημαίνεται ότι η εξασφάλιση μέσων για την μετακίνηση πολιτών μπορεί να γίνει με τα μέσα Δημοτικής συγκοινωνίας που διαθέτει ο Δήμος, ή με τη συνδρομή μέσων άλλων φορέων του δημοσίου ή του ιδιωτικού τομέα τα οποία είναι άμεσα διαθέσιμα σε τοπικό επίπεδο.

Στα πλαίσια αυτά, το Αυτοτελές Τμήμα Πολιτικής Προστασίας Περιφερειακής Ενότητας Πρέβεζας θα πρέπει να γνωρίζει εκ των προτέρων(σε κατάσταση συνήθους ετοιμότητας), τα μέσα που μπορούν να διαθέσουν οι φορείς σε περιφερειακό επίπεδο, στην περίπτωση έκτακτης ανάγκης κατά την οποία υπάρχει το ενδεχόμενο υλοποίησης μιας τέτοιας δράσης. Επίσης, θα πρέπει να γνωρίζει τη διαδικασία διάθεσής τους, όταν πρόκειται για φορείς του δημοσίου, καθώς και τη διαδικασία διάθεσής τους, μέσω ενός μνημονίου συνεργασίας, όταν πρόκειται για φορείς του ιδιωτικού τομέα.

Στις περιπτώσεις που για την οργανωμένη προληπτική απομάκρυνση των πολιτών, κρίνεται αναγκαία η χρήση πλωτών θαλασσίων μέσων, η παρουσία και η συμβολή των κατά τόπους Λιμενικών Αρχών αποτελεί απαραίτητη προϋπόθεση (Ν.4150/2013, ΦΕΚ 102/Α΄/2013 και ΠΔ 13/2018, ΦΕΚ 26/Α΄/2018). Στο πλαίσιο αυτό, ο Δήμαρχος επικοινωνεί με την οικεία Λιμενική Αρχή για τη δυνατότητα διάθεσης πλωτών μέσων.

- ❖ **Τον αρχικό χώρο συγκέντρωσης των πολιτών** (σημεία συγκέντρωσης) για την εν συνεχεία οργανωμένη απομάκρυνσή τους, εφόσον χρειάζονται μεταφορά.
- ❖ **Το χρονικό διάστημα** που απαιτείται για την ειδοποίηση των πολιτών εντός των ορίων της περιοχής που θα χρειαστεί να υλοποιηθεί η δράση, καθώς και τον τρόπο εντοπισμού και ειδοποίησής τους (πόρτα–πόρτα, ανακοινώσεις σε μέσα μαζικής ενημέρωσης, τοπικούς ραδιοφωνικούς σταθμούς, κλπ).
- ❖ **Τη δυνατότητα ελέγχου και διαχείρισης της κυκλοφορίας**, σε όλα τα εναλλακτικά δρομολόγια που έχουν προσδιοριστεί από την αρμόδια Αστυνομική Αρχή, ότι μπορούν να χρησιμοποιηθούν, λαμβάνοντας υπόψη και την εκτιμώμενη εξέλιξη του καταστροφικού φαινομένου από τον φορέα που κατά περίπτωση έχει την ευθύνη περιορισμού των επιπτώσεων από την εξέλιξη της καταστροφής, ώστε να μην υπάρχει κίνδυνος κατά την απομάκρυνση των πολιτών.

Η δυνατότητα αυτή αφορά δρομολόγια που θα χρησιμοποιηθούν τόσο από τα μέσα μαζικής μεταφοράς των πολιτών, όσο και από τα ίδια μέσα που ενδέχεται να χρησιμοποιήσουν οι πολίτες που απομακρύνονται μετά τη λήψη και δημοσιοποίηση της σχετικής απόφασης.

Νοείται ότι σε όλες τις περιπτώσεις τα δρομολόγια που έχουν επιλεγεί, σε καμία περίπτωση δεν πρέπει να παρενοχλούν την κίνηση των οχημάτων έκτακτης ανάγκης (ΠΣ. ΕΛ.ΑΣ, ΕΚΑΒ, κλπ).

- ❖ **Τη διασφάλιση επικοινωνιών μεταξύ των αρμόδιων φορέων** που εμπλέκονται στην υλοποίηση της δράσης έτσι ώστε να εξασφαλίζεται ο συντονισμός τους, καθώς και η παροχή πληροφοριών σχετικών με την τρέχουσα εξέλιξη του καταστροφικού φαινομένου.
- ❖ **Την υποδοχή και φροντίδα των πολιτών** που απομακρύνονται σε επιλεγμένους ασφαλείς χώρους συμπεριλαμβανομένης και της ιατρικής βοήθειας και ψυχοκοινωνικής υποστήριξης.
- ❖ **Το χρονικό διάστημα που απαιτείται να απομακρυνθούν** από την περιοχή μέχρι να ελαχιστοποιηθεί ο κίνδυνος για τον οποίο απομακρύνονται. Η εκτίμηση αυτή αφορά κυρίως τους πολίτες που διαμένουν μόνιμα ή προσωρινά στη περιοχή.
- ❖ **Τη φροντίδα για την επιστροφή των πολιτών** που απομακρύνθηκαν και διαμένουν μόνιμα ή προσωρινά στην περιοχή.

Με δεδομένη την ανάγκη εξασφάλισης της συνέργειας/συνεργασίας και άλλων φορέων (ΕΛΑΣ, ΠΣ, ΕΚΑΒ, κλπ) πριν τη λήψη τέτοιων αποφάσεων, οι κατά περίπτωση αρμόδιοι Δήμαρχοι, οι περιοχές των οποίων πλήττονται, όταν αυτό είναι εφικτό στα χρονικά περιθώρια που επιτρέπει η εξέλιξη του φαινομένου, μπορούν να συγκαλούν άμεσα το Συντονιστικό Τοπικό Όργανο (ΣΤΟ) προς υποβοήθηση του έργου τους. Νοείται ότι για το σκοπό αυτό, στα ΣΤΟ των Δήμων, μετέχουν κατά κύριο λόγο εκπρόσωποι των φορέων που συμμετέχουν ενεργά στην υλοποίηση της δράσης για την οργανωμένη προληπτική απομάκρυνση πολιτών.

Οι δράσεις που προοδευτικά υλοποιούνται σε μια οργανωμένη απομάκρυνση πολιτών περιγράφονται ως εξής:

1. Εκτίμηση της κατάστασης και σχετική εισήγηση του φορέα που κατά περίπτωση έχει την ευθύνη περιορισμού των επιπτώσεων από την εξέλιξη της καταστροφής.
2. Άμεσος καθορισμός από το αρμόδιο Αποκεντρωμένο όργανο Π.Π. (Δήμαρχος, Περιφερειάρχης Ηπείρου, Αντιπεριφερειάρχης Π.Ε. Πρέβεζας, Διευθυντής της Αυτοτελούς Διεύθυνσης Πολιτικής Προστασίας Ηπείρου και ο Προϊστάμενος του Αυτοτελούς Τμήματος Πολιτικής Προστασίας Π.Ε. Πρέβεζας) σημείου συγκέντρωσης φορέων που δύναται να υποστηρίξουν την δράση (ΕΛΑΣ, ΠΣ, ΕΚΑΒ, κλπ).
3. Λήψη απόφασης για την απομάκρυνση, ή μη απομάκρυνση, από το αρμόδιο Αποκεντρωμένο όργανο Π.Π.
4. Ενημέρωση κοινού, όταν έχει ληφθεί απόφαση για την απομάκρυνσή του. Η δημόσια ανακοίνωση της απόφασης προς ενημέρωση του κοινού πρέπει να συντάσσεται με ευθύνη του Δημάρχου που έλαβε την απόφαση, του Περιφερειάρχη Ηπείρου/του Αντιπεριφερειάρχη Π.Ε. Πρέβεζας, του Διευθυντή της Αυτοτελούς Διεύθυνσης Πολιτικής Προστασίας Ηπείρου και του Προϊσταμένου του Αυτοτελούς Τμήματος Πολιτικής Προστασίας Π.Ε. Πρέβεζας, όταν οι περιοχές από τις οποίες θα απομακρυνθούν οι πολίτες ανήκουν σε παραπάνω από ένα Δήμο.

Η ανακοίνωση πρέπει να περιέχει τις εξής βασικές πληροφορίες:

- ❖ Ποιος έλαβε την απόφαση και ποιος έχει την ευθύνη εκτέλεσής της.
- ❖ Να προσδιορίζει με σαφή τρόπο τα όρια της περιοχής ή των περιοχών μέσα από τις οποίες θα πρέπει να απομακρυνθούν, καθώς και τον κίνδυνο που διατρέχουν οι πολίτες εάν παραμείνουν σε αυτές.
- ❖ Να προσδιορίζει με σαφή τρόπο εάν συντρέχει λόγος γενικής απομάκρυνσης όλων των πολιτών, ή συγκεκριμένων ομάδων τις οποίες θα προσδιορίζει κατά προτεραιότητα (άτομα παιδικής ηλικίας, ηλικιωμένοι, κλπ).
- ❖ Να προσδιορίζει πού και πότε θα συγκεντρωθούν (σημεία συγκέντρωσης) οι πολίτες, εφόσον χρειάζονται μεταφορά, καθώς και τα προσωπικά αντικείμενα που μπορούν να έχουν μαζί τους.
- ❖ Να προσδιορίζει την προβλεπόμενη διάρκεια της απομάκρυνσης, καθώς και τον τόπο προορισμού.
- ❖ Να κατονομάζει τα ασφαλή οδικά δρομολόγια καθώς και τυχόν μονοδρομήσεις που μπορούν να ακολουθήσουν σε περίπτωση απομάκρυνσης με δικά τους μέσα.
- ❖ Να αναφέρει την διαθέσιμη προνοιακή υποστήριξη στον τόπο προορισμού.
- ❖ Να αναφέρει οδηγίες για προστασία της περιουσίας των πολιτών που απομακρύνονται.

Σημειώνεται ότι έχει ιδιαίτερη σημασία στα Μέσα Μαζικής Ενημέρωσης που θα δεχτούν να αναμεταδώσουν την ανακοίνωση, να επιτευχθεί η δημιουργία μίας και μοναδικής συνολικής εικόνας αντιμετώπισης της κατάστασης προς το κοινό.

Οστόσο πέραν των Μέσων Μαζικής Ενημέρωσης τοπικής ή πανελλαδικής εμβέλειας που θα αναμεταδώσουν την ανακοίνωση, η κύρια δράση της ενημέρωσης του κοινού για τη λήψη απόφασης και την έναρξη της διαδικασίας απομάκρυνσής του, θα πρέπει να βασίζεται κατά κύριο λόγο σε μεθόδους και πρακτικές που εξασφαλίζουν σε τοπικό επίπεδο

περισσότερο τον εντοπισμό και εν συνεχεία την ενημέρωση των πολιτών για τον κίνδυνο που διατρέχουν στην περίπτωση που παραμείνουν στην περιοχή (πόρτα–πόρτα, ενημέρωση με διερχόμενο όχημα που παρέχει τις απαιτούμενες πληροφορίες, συνδυασμός και των δυο μεθόδων). Στην περίπτωση αυτή, τον κύριο λόγο για την υλοποίηση της δράσης έχουν οι κατά τόπους Αστυνομικές Αρχές, το έργο των οποίων μπορεί να υποστηριχτεί και από δημοτικούς υπάλληλους.

Προς υποβοήθηση της ανωτέρω δράσης της ενημέρωσης των πολιτών, σε περιπτώσεις που αποφασιστεί η λήψη του μέτρου για την οργανωμένη προληπτική απομάκρυνσή τους από μία περιοχή για λόγους προστασίας της ζωής ή της υγείας τους, δύναται με εντολή του Γενικού γραμματέα Πολιτικής Προστασίας να εκδοθεί γεωστοχευμένη προειδοποίηση πολιτών μέσω μηνύματος «112» από τη Μονάδα Ευρωπαϊκού Αριθμού έκτακτης Ανάγκης (Unit 5-112)» του Ε.Σ.Κ.Ε.ΔΙ.Κ. του Αρχηγείου Πυροσβεστικού Σώματος. Η έκδοση γεωστοχευμένης προειδοποίησης πολιτών μέσω μηνύματος «112» είναι επικουρική των δράσεων ενημέρωσης των πολιτών σε τοπικό επίπεδο και εξετάζεται κατόπιν σχετικού αιτήματος του Αντιπεριφερειάρχη Π.Ε. Πρέβεζας / Περιφερειάρχη Ηπείρου όταν οι περιοχές από τις οποίες θα απομακρυνθούν οι πολίτες ανήκουν σε παραπάνω από ένα Δήμο.

Είναι προφανές ότι η επιλογή του σχεδίου δράσης που θα ακολουθήσουν οι εμπλεκόμενοι φορείς, αποτελεί διαδικασία που υπαγορεύεται κυρίως από την αναμενόμενη εξέλιξη της καταστροφής, τις ιδιαιτερότητες της περιοχής, καθώς και τους πόρους που είναι διαθέσιμοι για την υλοποίηση της δράσης.

Οι πολίτες και τα όργανα των φορέων που εμπλέκονται, πρέπει σαφώς να καταλάβουν ποιος αποφασίζει ή έχει εξουσιοδοτηθεί για την εκτέλεση της ανωτέρω δράσης, Δήμαρχος ή Περιφερειάρχης Ηπείρου/ Αντιπεριφερειάρχης Π.Ε. Πρέβεζας, ο Διευθυντής της Αυτοτελούς Διεύθυνσης Πολιτικής Προστασίας Ηπείρου και ο Προϊστάμενος του Αυτοτελούς Τμήματος Πολιτικής Προστασίας Π.Ε. Πρέβεζας και κατ'επέκταση έχει το γενικό συντονισμό των επιμέρους ενεργειών που απαιτούνται για την υλοποίησή της.

7.2. Ειδικότερες δράσεις

- Σε περιοχές που υπάρχει παρουσία αλλοδαπών πολιτών (τουριστικά θέρετρα, κλπ), θα πρέπει να υπάρξει μέριμνα από το Δήμαρχο ξενόγλωσσης ανακοίνωσης για την ενημέρωσή τους σχετικά με τη λήψη της απόφασης για την οργανωμένη απομάκρυνση και τις ασφαλείς διαδρομές που μπορούν να ακολουθήσουν όσοι θέλουν να απομακρυνθούν με ίδια μέσα.
- Ειδικότερα για άτομα με αναπηρία (παιδιά και ενήλικες), ηλικιωμένους, ανίατους και χρονίως πάσχοντα άτομα θα πρέπει να ληφθεί ιδιαίτερη μέριμνα, με την κατά το δυνατό κατ' οίκο ενημέρωσή τους σχετικά με την λήψη της απόφασης για την οργανωμένη προληπτική απομάκρυνση πολιτών, την εξεύρεση κατάλληλου μέσου μετακίνησης (ασθενοφόρου, κλπ) αν τούτο απαιτείται, καθώς και ιδιαίτερης πρόνοιας στα σημεία προορισμού ή μετακίνησής τους σε ασφαλείς νοσηλευτικές μονάδες όπου δύναται να τους παρασχεθεί η κατάλληλη ιατροφαρμακευτική υποστήριξη κατά την ολιγόωρη παραμονή τους. Αντίστοιχη πρόνοια θα πρέπει να ληφθεί και κατά την επιστροφή των ανωτέρω ατόμων στις οικίες τους.
- Η οργανωμένη προληπτική απομάκρυνση πολιτών θα πρέπει να πραγματοποιείται κατά προτίμηση εντός των διοικητικών ορίων του οργάνου που έλαβε την απόφαση, δηλαδή εντός του Δήμου που πλήττεται ή σε όμορους Δήμους ή εντός της

Περιφερειακής Ενότητας Πρέβεζας, ανάλογα με το εάν η απόφαση έχει ληφθεί από το Δήμαρχο, ή τον Περιφερειάρχη Ηπείρου /Αντιπεριφερειάρχη Π.Ε. Πρέβεζας ή τον Διευθυντή της Αυτοτελούς Διεύθυνσης Πολιτικής Προστασίας Ηπείρου και τον προϊστάμενο του Αυτοτελούς Τμήματος Πολιτικής Προστασίας Π.Ε. Πρέβεζας όταν η εξελισσόμενη ή επικείμενη καταστροφή μπορεί να επηρεάσει πάνω από ένα Δήμο.

Η απαίτηση αυτή, εφ' όσον είναι εφικτή, αποβλέπει στον καλύτερο συντονισμό κατά το στάδιο εκτέλεσης - υλοποίησης της δράσης, δεδομένου ότι δύναται να δρομολογείται από το ίδιο τοπικό όργανο που γνωρίζει καλά τις ιδιαιτερότητες της περιοχής. Το αυτό ισχύει και για τις περιπτώσεις που η απόφαση έχει ληφθεί από το Γενικό Γραμματέα Πολιτικής Προστασίας (ή, σε περίπτωση απουσίας ή κωλύματός του, από τον νόμιμο Αναπληρωτή του στο Συντονιστικό Όργανο Πολιτικής Προστασίας, τον Διοικητή του Συντονιστικού Οργάνου Πολιτικής Προστασίας), δεδομένου ότι οι αποφάσεις του εκτελούνται από τα ανωτέρω όργανα, τον Δήμαρχο, ή τον Περιφερειάρχη Ηπείρου /Αντιπεριφερειάρχη Π.Ε. Πρέβεζας ή τον Διευθυντή της Αυτοτελούς Διεύθυνσης Πολιτικής Προστασίας Ηπείρου και τον Προϊστάμενο του Αυτοτελούς Τμήματος Πολιτικής Προστασίας Π.Ε. Πρέβεζας.

7.3. Μνημόνια ενεργειών για την υλοποίηση της δράσης της οργανωμένης απομάκρυνσης πολιτών λόγω εκδήλωσης σεισμών

Το Αυτοτελές Τμήμα Πολιτικής Προστασίας Περιφερειακής Ενότητας Πρέβεζας, καθώς και τα Γραφεία Πολιτικής Προστασίας των Δήμων, λαμβάνοντας υπόψη τον Ελληνικό Αντισεισμικό Κανονισμό (ΕΑΚ 2000 – ΥΑ Δ17α/141/3/ΦΝ275/15-12-1999, ΦΕΚ 2184/Α'/1999, όπως έχει τροποποιηθεί και ισχύει) προχωρούν στη σύνταξη μνημονίου ενεργειών σχετικά με τη δράση της οργανωμένης απομάκρυνσης πολιτών λόγω εκδήλωσης σεισμού, όπως ονομαστική κατάσταση των υπευθύνων με τα στοιχεία επικοινωνίας τους, κατάλογος των επιχειρησιακά έτοιμων μέσων που διαθέτει ο φορέας, μνημόνια συνεργασίας με ιδιωτικούς φορείς για την εξασφάλιση επιπλέον πόρων, κατάσταση τουριστικών καταλυμάτων προσωρινής διαμονής και φιλοξενίας πληγέντων κλπ., για τις δράσεις που προβλέπονται στις ανωτέρω κατευθυντήριες οδηγίες και το σχέδιο δράσης.



**ΜΕΡΟΣ VIII
ΥΠΟΣΤΗΡΙΞΗ & ΕΞΕΛΙΞΗ
ΣΧΕΔΙΟΥ**

ΜΕΡΟΣ VIII. ΥΠΟΣΤΗΡΙΞΗ & ΕΞΕΛΙΞΗ ΣΧΕΔΙΟΥ

8.1. Εκπαίδευση

Η εκπαίδευση των επιχειρησιακών ομάδων σε τακτικό επίπεδο σχεδιάζεται από τις αρμόδιες Δ/σεις του Αρχηγείου Πυροσβεστικού Σώματος, του Αρχηγείου Ελληνικής Αστυνομίας, του Αρχηγείου Λιμενικού Σώματος και Ελληνικής Ακτοφυλακής και του ΕΚΑΒ λαμβάνοντας υπόψη τους κινδύνους από την εκδήλωση σεισμών. Για τους υπόλοιπους Φορείς που εμπλέκονται σε δράσεις πολιτικής προστασίας είναι δυνατή η εκπαίδευσή τους μέσω σχετικών εκπαιδεύσεων που διοργανώνονται από τους ίδιους φορείς με την συμμετοχή στελεχών της ΓΓΠΠ κατόπιν σχετικού αιτήματος. Η διαρκής επιμόρφωση μπορεί να ενέχει συμμετοχή σε σχετικές ενημερωτικές δράσεις.

8.2. Έλεγχος Σχεδίου – Ασκήσεις

Για τον έλεγχο του Σχεδίου πραγματοποιούνται ασκήσεις από τους εμπλεκόμενους Φορείς σύμφωνα με τη σχετική νομοθεσία (Ν.4662/2020, άρθρο 23) και σύμφωνα με τις κατευθυντήριες οδηγίες της ΓΓΠΠ για τον έλεγχο των διαδικασιών και σχεδίων που συντάσσονται σε εφαρμογή της ΥΑ 1299/2003 «ΞΕΝΟΚΡΑΤΗΣ» (532/23-01-2020 έγγραφο ΓΓΠΠ - Κατευθυντήριες Οδηγίες για τον Σχεδιασμό και τη Διεξαγωγή Ασκήσεων Πολιτικής Προστασίας, ΑΔΑ: ΩΕ2Ψ46ΜΤΛΒ-Γ95).

8.2.1. Διενέργεια Ασκήσεων Πολιτικής Προστασίας σε επίπεδο Δήμων και Περιφερειών της χώρας

Ο σχεδιασμός και η διεξαγωγή ασκήσεων Πολιτικής Προστασίας για την αντιμετώπιση κινδύνων από την εκδήλωση σεισμών σε τακτά χρονικά διαστήματα, συνιστά την πιο ασφαλή μέθοδο για την τακτική και σε βάθος δοκιμασία, εκπαίδευση και αξιολόγηση της επιχειρησιακής ετοιμότητας, επάρκειας, αλλά και του επιτυχούς συντονισμού των φορέων σε δράσεις αντιμετώπισης εκτάκτων αναγκών και άμεσης/βραχείας διαχείρισης των συνεπειών από την εκδήλωση σεισμών.

Στο πλαίσιο αυτό **μετά την ολοκλήρωση του Ειδικού Σχεδίου Αντιμετώπισης Εκτάκτων Αναγκών και Άμεσης/Βραχείας Διαχείρισης των Συνεπειών από την Εκδήλωση Σεισμών της Π.Ε. Πρέβεζας «ΕΓΚΕΛΑΔΟΣ 2»**, με εντολή του Περιφερειάρχη Ηπείρου, Αντιπεριφερειάρχη Π. Ε. Πρέβεζας, η Αυτοτελής Δ/ση Πολιτικής Προστασίας της Περιφέρειας Ηπείρου και το Αυτοτελές Τμήμα Πολιτικής Προστασίας Π.Ε. Πρέβεζας καλείται να προγραμματίζει σε ετήσια βάση μια άσκηση ετοιμότητας για την αντιμετώπιση εκτάκτων αναγκών και την άμεση/βραχεία διαχείριση των συνεπειών από την εκδήλωση σεισμών, βάσει του ανωτέρω σχεδίου.



Ομοίως, μετά την ολοκλήρωση του Σχεδίου Αντιμετώπισης Εκτάκτων Αναγκών και Άμεσης/Βραχείας Διαχείρισης των Συνεπειών από την Εκδήλωση Σεισμών του Δήμου, με εντολή των Δημάρχων, τα γραφεία Πολιτικής Προστασίας των Δήμων καλούνται να προγραμματίσουν σε ετήσια βάση μια άσκηση ετοιμότητας για την αντιμετώπιση εκτάκτων αναγκών και την άμεση/βραχεία διαχείριση των συνεπειών από την εκδήλωση σεισμών, βάσει του ανωτέρω σχεδίου.

Οι ασκήσεις αυτές θα πρέπει να εστιάζουν κατά κύριο λόγο σε θέματα κατανομής ρόλων και αρμοδιοτήτων των υπηρεσιών της Περιφερειακής Ενότητας Πρέβεζας ή των Δήμων, αντίστοιχα, με στόχο την επαύξηση της διαλειτουργικότητας και συνεργασίας όλων των οργανικών μονάδων της Περιφερειακής Ενότητας Πρέβεζας ή των Δήμων, αντίστοιχα, στο πλαίσιο του θεσμικού τους ρόλου στην αντιμετώπιση κινδύνων από την εκδήλωση σεισμών.

Τονίζεται ότι σε αρχικό στάδιο οι ασκήσεις αυτές θα πρέπει να επικεντρώνονται μόνο στην άσκηση των οργανικών μονάδων και υπηρεσιών της Περιφερειακής Ενότητας Πρέβεζας ή των Δήμων, για τη βελτίωση του σχεδιασμού τους στην αντιμετώπιση εκτάκτων αναγκών και την άμεση/βραχεία διαχείριση των συνεπειών από την εκδήλωση σεισμών, χωρίς την εμπλοκή άλλων φορέων και υπηρεσιών (ΕΛ.ΑΣ., Π.Σ., ΕΚΑΒ, κλπ).

Σε δεύτερο στάδιο θα κληθούν να συμμετέχουν στις ανωτέρω ασκήσεις και οι λοιποί εμπλεκόμενοι φορείς σε επίπεδο της Περιφερειακής Ενότητας Πρέβεζας ή των Δήμων. (διυπηρεσιακή άσκηση), στο πλαίσιο συντονισμού και διαλειτουργικότητας μεταξύ τους, για υλοποίηση δράσεων που συνδέονται με την αντιμετώπιση εκτάκτων αναγκών και την άμεση/βραχεία διαχείριση των συνεπειών από την εκδήλωση σεισμών.

Η Δ/νση Σχεδιασμού & Αντιμετώπισης Εκτάκτων Αναγκών της ΓΓΠΠ δύναται να συνδράμει στον σχεδιασμό, διεξαγωγή και αποτίμηση των ανωτέρω ασκήσεων Πολιτικής Προστασίας σε επίπεδο Περιφερειακής Ενότητας Πρέβεζας και Δήμου, κατόπιν σχετικού αιτήματος.

8.3. Αναθεώρηση & Επικαιροποίηση Σχεδίου

Η διαδικασία της αναθεώρησης & επικαιροποίησης του Ειδικού Σχεδίου Αντιμετώπισης Εκτάκτων Αναγκών και Άμεσης/Βραχείας Διαχείρισης των Συνεπειών από την Εκδήλωση Σεισμών της Π.Ε. Πρέβεζας «ΕΓΚΕΛΑΔΟΣ 2» αναφέρεται σε ουσιαστικές αλλαγές στο Σχέδιο και γίνεται εφόσον συντρέχει τουλάχιστον ένας από τους παρακάτω λόγους:

- ❖ νέες νομοθετικές ρυθμίσεις που επηρεάζουν τις αρμοδιότητες των εμπλεκόμενων στο Σχέδιο Δ/σεων του Φορέα Σχεδίασης ή άλλων Φορέων με τους οποίους αυτός συνεργάζεται,
- ❖ ίδρυση Φορέων που εμπλέκονται στην διαχείριση της έκτακτης ανάγκης,
- ❖ νέες θεσμικές εθνικές, κοινοτικές ή διεθνείς υποχρεώσεις ή οδηγίες,
- ❖ νέα ανάλυση κινδύνου,
- ❖ στοιχεία απορρέοντα από αποτιμήσεις διαλειτουργικών ασκήσεων στις οποίες συνιστώνται αλλαγές στο Σχέδιο.

Η διαδικασία της επικαιροποίησης αναφέρεται στον έλεγχο και ενδεχόμενη αλλαγή συγκεκριμένων στοιχείων του Σχεδίου που δεν επηρεάζουν το σκοπό, τους στόχους του



Σχεδίου ή την ιδέα επιχειρήσεων. Ενδεικτικός κατάλογος των στοιχείων που πρέπει να επικαιροποιούνται είναι:

- ❖ στοιχεία επικοινωνίας επιχειρησιακά εμπλεκόμενων υπηρεσιών του Φορέα Σχεδίασης.
- ❖ μνημόνια ενεργειών που προβλέπονται στο Σχέδιο Διαδικασίες και υποδείγματα εντύπων.
- ❖ διαδικασίες και υποδείγματα εντύπων.
- ❖ στοιχεία δημιουργηθέντων νέων υποδομών (κυκλοφοριακών και άλλων).

8.4. Τήρηση στοιχείων ειδικού φακέλου καταστροφής

Η Γενική Γραμματεία Πολιτικής Προστασίας, σύμφωνα με το άρθρο 29 παρ.3 του Ν.4662/2020, έχει την ευθύνη τήρησης Ειδικού Φακέλου Καταστροφής, για κάθε μεγάλης έντασης καταστροφή, στον οποίο περιέχονται τα στοιχεία του συνόλου των ενεργειών, στο πλαίσιο του αντίστοιχου σχεδιασμού, για την αντιμετώπιση των καταστροφών κατά την εκδήλωση των φαινομένων, καθώς και για την αποκατάσταση των ζημιών από τις υπηρεσίες των αρμοδίων Υπουργείων.

ΜΕΡΟΣ ΙΧ
ΠΕΡΙΒΟΛΗ-ΕΜΦΑΝΙΣΗ
ΥΠΑΛΛΗΛΩΝ ΠΟΛΙΤΙΚΗΣ
ΠΡΟΣΤΑΣΙΑΣ ΣΕ
ΕΠΙΧΕΙΡΗΣΕΙΣ

ΜΕΡΟΣ ΙΧ. ΠΕΡΙΒΟΛΗ-ΕΜΦΑΝΙΣΗ ΥΠΑΛΛΗΛΩΝ ΠΟΛΙΤΙΚΗΣ ΠΡΟΣΤΑΣΙΑΣ ΣΕ ΕΠΙΧΕΙΡΗΣΕΙΣ

9.1 Περιβολή- Εμφάνιση Υπαλλήλων Πολιτικής Προστασίας σε επιχειρήσεις.

Η παρουσία υπαλλήλων Πολιτικής Προστασίας της Περιφερειακής Ενότητας Πρέβεζας στον τόπο μιας καταστροφής, με πολιτική περιβολή, δεν δηλώνει την ιδιότητά τους. Αυτό έχει σαν αποτέλεσμα, σε επιχειρησιακό επίπεδο να χάνεται αρκετές φορές πολύτιμος χρόνος μέχρι την ταυτοποίησή τους, από υπηρεσιακούς παράγοντες και κυρίως να περνά απαρατήρητη η παρουσία τους από πολίτες οι οποίοι αγνοούν κατά κανόνα εντολές ή παραινήσεις τους.

Σύμφωνα με το 4678/22-11-2004 έγγραφο ΓΓΠΠ, τα επιχειρησιακά μπουφάν Πολιτικής Προστασίας θα πρέπει να έχουν την ακόλουθη μορφή:



Εικόνα 2: Επιχειρησιακά μπουφάν Πολιτικής Προστασίας

και τα γιλέκα Πολιτικής Προστασίας:



Εικόνα 4: Επιχειρησιακά γιλέκα Πολιτικής Προστασίας

Αναλυτικές προδιαγραφές για την εμφάνιση των επιχειρησιακών μπουφάν και γιλέκων Πολιτικής Προστασίας δίνονται στο 4678/22-11-2004 έγγραφο ΓΓΠΠ.

Για τους εργαζόμενους στις οργανικές μονάδες Πολιτικής Προστασίας (Δ/νσεις, Τμήματα και Γραφεία) πέραν των επιχειρησιακών μπουφάν και γιλέκων, όταν αυτοί μεταβαίνουν στο τόπο της καταστροφής στο πλαίσιο του συντονιστικού τους ρόλου, θα πρέπει να λαμβάνονται όλα τα μέτρα που θα εξασφαλίζουν την υγεία και την ασφάλεια τους, καθώς και να τους παρέχονται όλα τα ενδεικνυόμενα μέσα ατομικής προστασίας (ΜΑΠ), σύμφωνα με την ΚΥΑ 43726/2019 (ΦΕΚ 2208/Β'/2019).



ΜΕΡΟΣ Χ
ΕΓΚΡΙΣΗ ΚΑΙ ΕΝΑΡΞΗ ΙΣΧΥΟΣ
ΤΟΥ ΣΧΕΔΙΟΥ ΜΕΡΟΣ

ΜΕΡΟΣ Χ - ΕΓΚΡΙΣΗ ΚΑΙ ΕΝΑΡΞΗ ΙΣΧΥΟΣ ΤΟΥ ΣΧΕΔΙΟΥ

10. Έγκριση και έναρξη ισχύος του σχεδίου

Η ισχύς του παρόντος Ειδικού Σχεδίου Αντιμετώπισης Εκτάκτων Αναγκών και Άμεσης/Βραχείας Διαχείρισης των Συνεπειών από την Εκδήλωση Σεισμών της Π.Ε. Πρέβεζας «ΕΓΚΕΛΑΔΟΣ 2» αρχίζει από την ημερομηνία έγκρισης από το Περιφερειακό Συμβούλιο Ηπείρου.

Με την έκδοση του παρόντος παλαιότερα σχέδια παύουν να ισχύουν.

ΕΓΚΡΙΝΕΤΑΙ ΙΩΑΝΝΙΝΑ

...../...../2023

Για το Περιφερειακό Συμβούλιο Περιφέρειας Ηπείρου

Ο Περιφερειάρχης

Αλέξανδρος Καχριμάνης

ΠΑΡΑΡΤΗΜΑ Α – ΧΑΡΤΟΓΡΑΦΙΚΟ ΥΛΙΚΟ, ΧΩΡΟΙ ΚΑΤΑΦΥΓΗΣ, ΧΩΡΟΙ ΠΛΗΘΥΣΜΟΥ ΠΕΡΙΦΕΡΕΙΑΚΗΣ ΕΝΟΤΗΤΑΣ ΠΡΕΒΕΖΑΣ

Επισυνάπτεται χαρτογραφικό υλικό από την Δ/νση Σχεδιασμού και Αντιμετώπισης Εκτάκτων Αναγκών της ΓΓΠΠ, που είναι άμεσα διαθέσιμο στον ιστοχώρο της ΓΓΠΠ:

Χαρτογραφική αποτύπωση της κατανομής των αρμοδιοτήτων συντήρησης του οδικού δικτύου της Περιφερειακής Ενότητας Πρέβεζας, όπως έχει αναρτηθεί στον ιστοχώρο της Γ.Γ.Π.Π. (www.civilprotection.gr), ειδικότερα στην ενότητα:

«ΘΕΜΑΤΙΚΟΙ ΧΑΡΤΕΣ ΣΧΕΔΙΩΝ ΠΟΛΙΤΙΚΗΣ ΠΡΟΣΤΑΣΙΑΣ» και στο πεδίο

«Κατανομή Αρμοδιοτήτων Συντήρησης Οδικού Δικτύου». Στους παρακάτω χάρτες αποτυπώνονται επίσης τα όρια των Περιφερειακών Ενοτήτων και των Δήμων, καθώς και οι κυριότερες πόλεις της Περιφέρειας Ηπείρου.

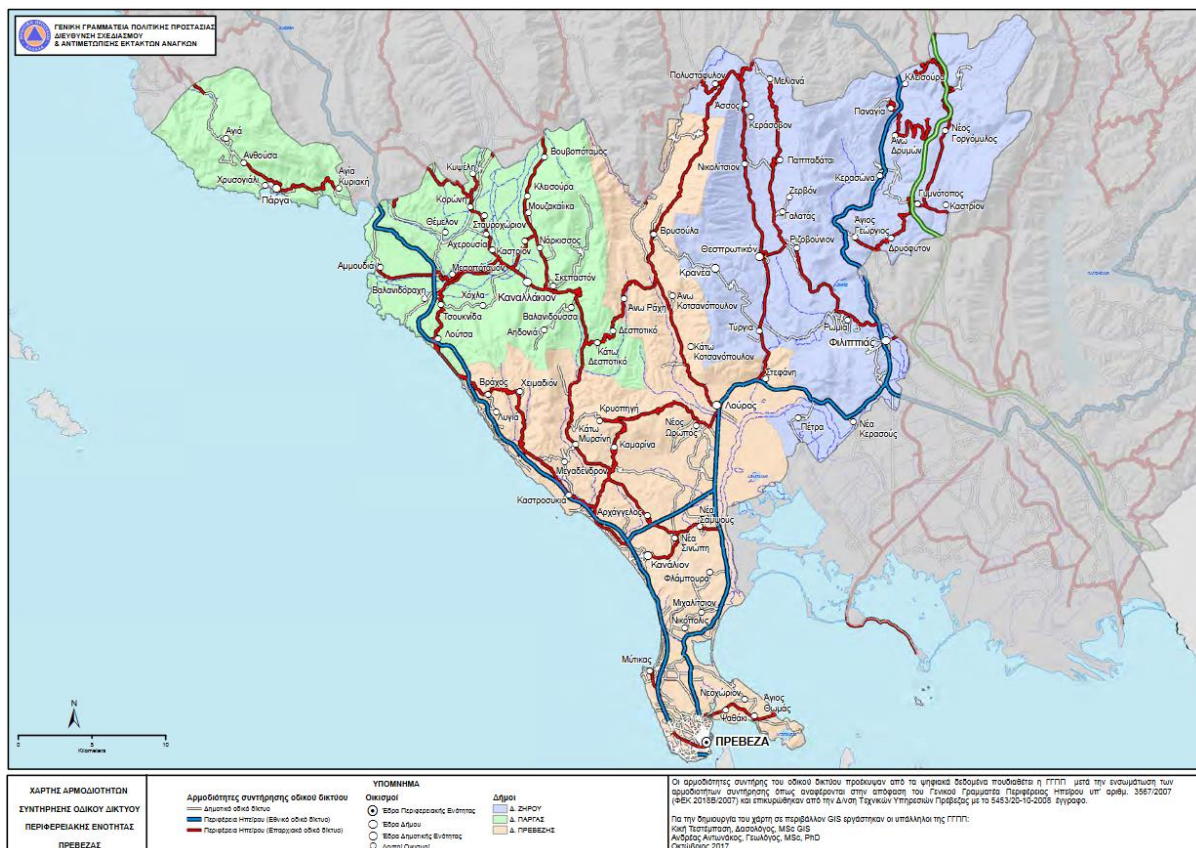

Χάρτης 2: Αρμοδιότητες Συντήρησης οδικού δικτύου ΠΕ Πρέβεζας



A1. Χώροι Καταφυγής στην Περιφέρεια Ηπείρου- Περιφερειακή Ενότητα Πρέβεζας

Στο παρόν παράρτημα παρουσιάζονται ενδεικτικά οι χώροι συγκέντρωσης των πολιτών σε περίπτωση σεισμού στην Περιφερειακή Ενότητα Πρέβεζας. Οι χώροι ορίστηκαν με βάση τις **«Κατευθυντήριες οδηγίες για την οργανωμένη απομάκρυνση πολιτών για λόγους προστασίας από εξελισσόμενη ή επικείμενη καταστροφή εξ αιτίας Σεισμικών Δονήσεων»** της Γενικής Γραμματείας Πολιτικής Προστασίας. Ωστόσο αποκλειστικός αρμόδιος για την υπόδειξη των σημείων συγκέντρωσης είναι κατά περίπτωση ο Αντιπεριφερειάρχης Πρέβεζας ή ο οικείος Δήμαρχος.

Ο αναλυτικός προσδιορισμός των χώρων συγκέντρωσης, των χώρων προσωρινού καταυλισμού καθώς και των χώρων μόνιμου καταυλισμού ορίζονται στα εκάστοτε εγκεκριμένα Σχέδια Αντιμετώπισης Εκτάκτων Αναγκών εξαιτίας Σεισμικών Δονήσεων των οικείων Δήμων.

Χώροι συγκέντρωσης πολιτών σε περίπτωση έκτακτης ανάγκης αποτελούν οι κατασκηνώσεις, οι ιερές μονές και γενικότερα οι αυλόγυροι εκκλησιών καθώς και συγκεκριμένα σημεία που πληρούν τις προδιαγραφές όπως αυτές ορίζονται στην ενότητα **«Κατευθυντήριες οδηγίες για την οργανωμένη απομάκρυνση πολιτών για λόγους προστασίας από εξελισσόμενη ή επικείμενη καταστροφή εξ αιτίας Σεισμικών Δονήσεων»**.

Α1.1. ΥΠΑΙΘΡΙΟΙ ΧΩΡΟΙ ΣΥΓΚΕΝΤΡΩΣΗΣ ΠΛΗΘΥΣΜΟΥ ΔΗΜΟΥ ΠΡΕΒΕΖΑΣ

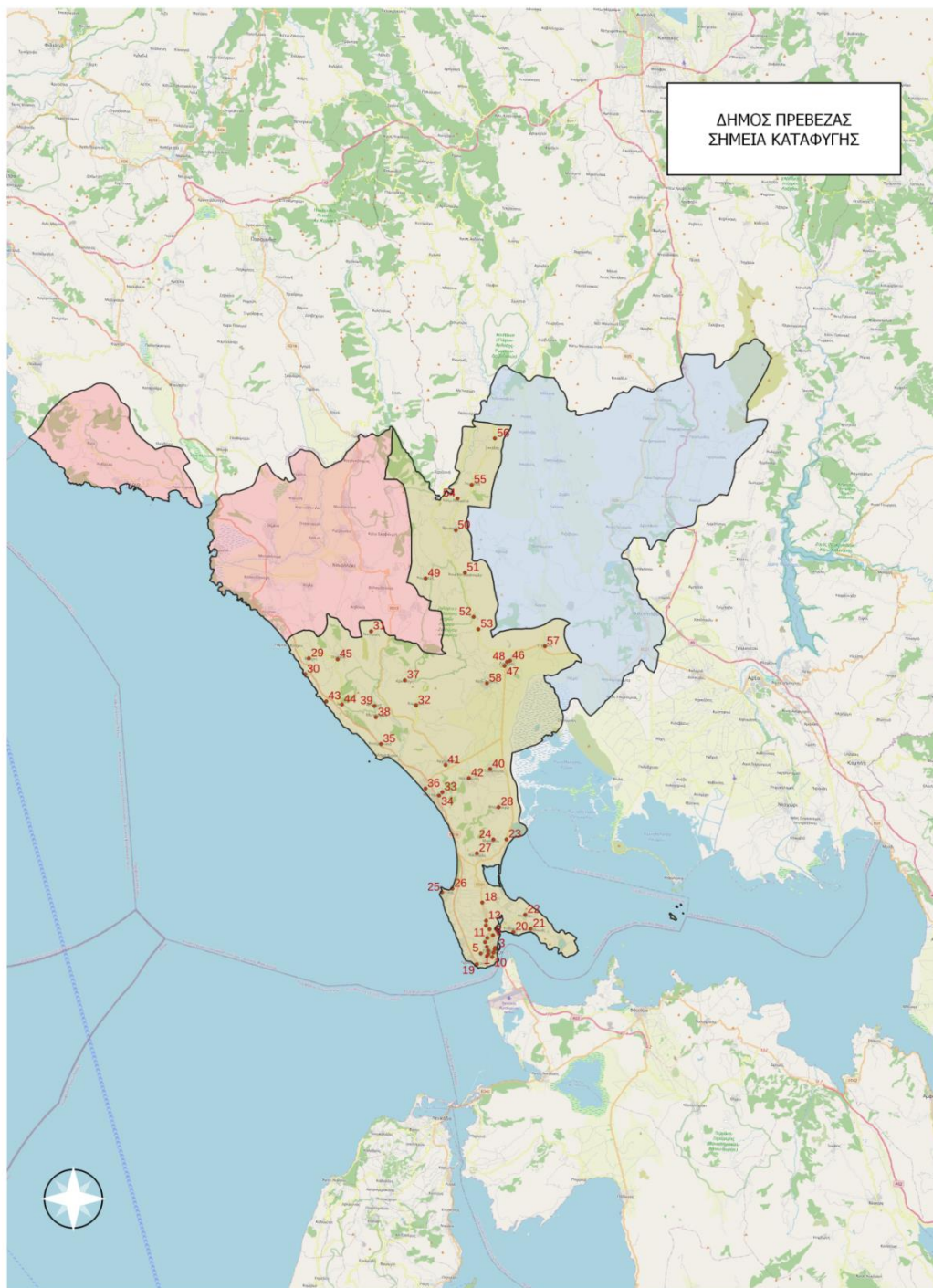

Χάρτης 5: Σημεία Καταφυγής Δήμου Πρέβεζας

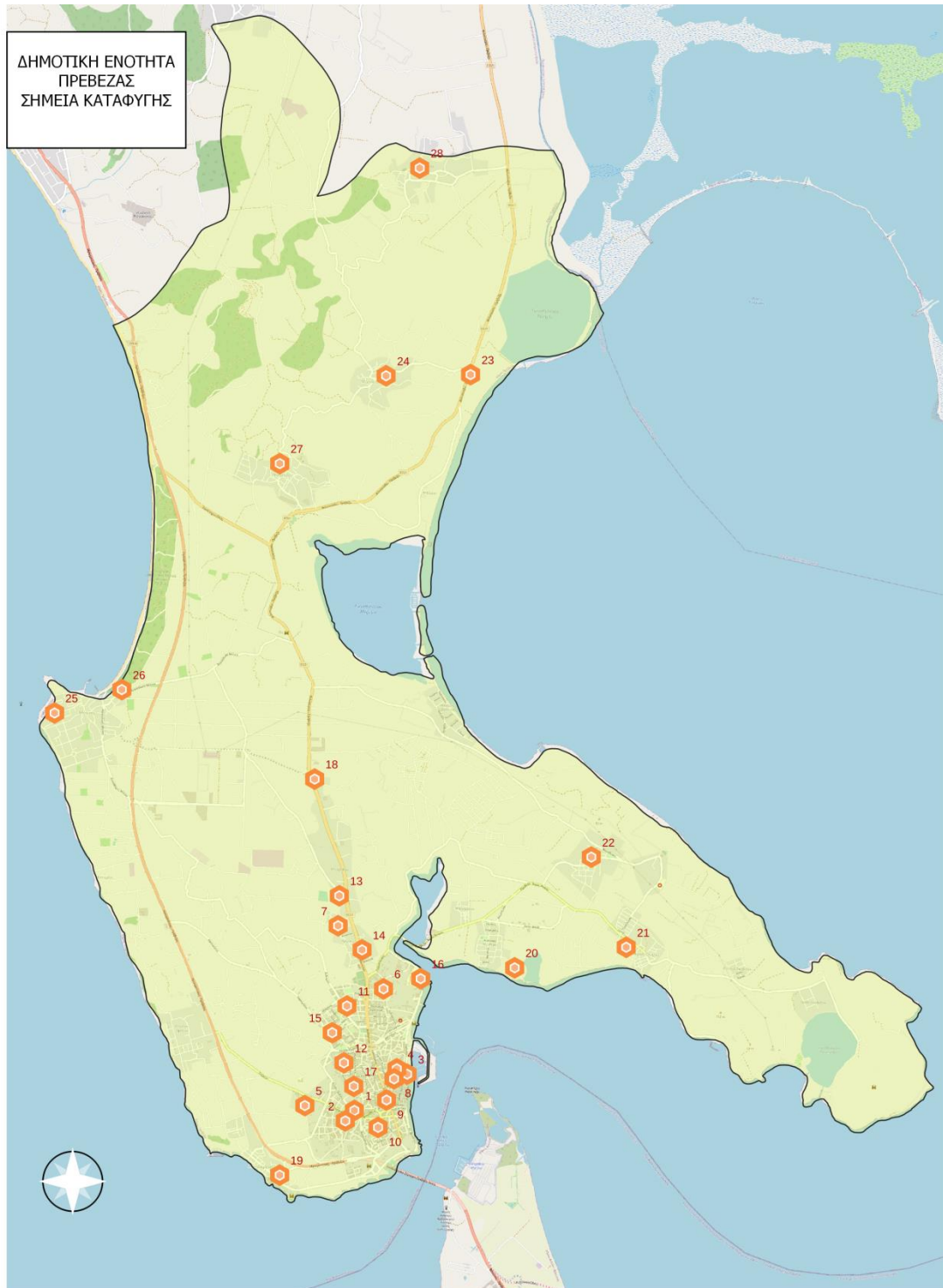

Χάρτης 6: Σημεία Καταφυγής Δημοτικής Ενότητας Πρέβεζας

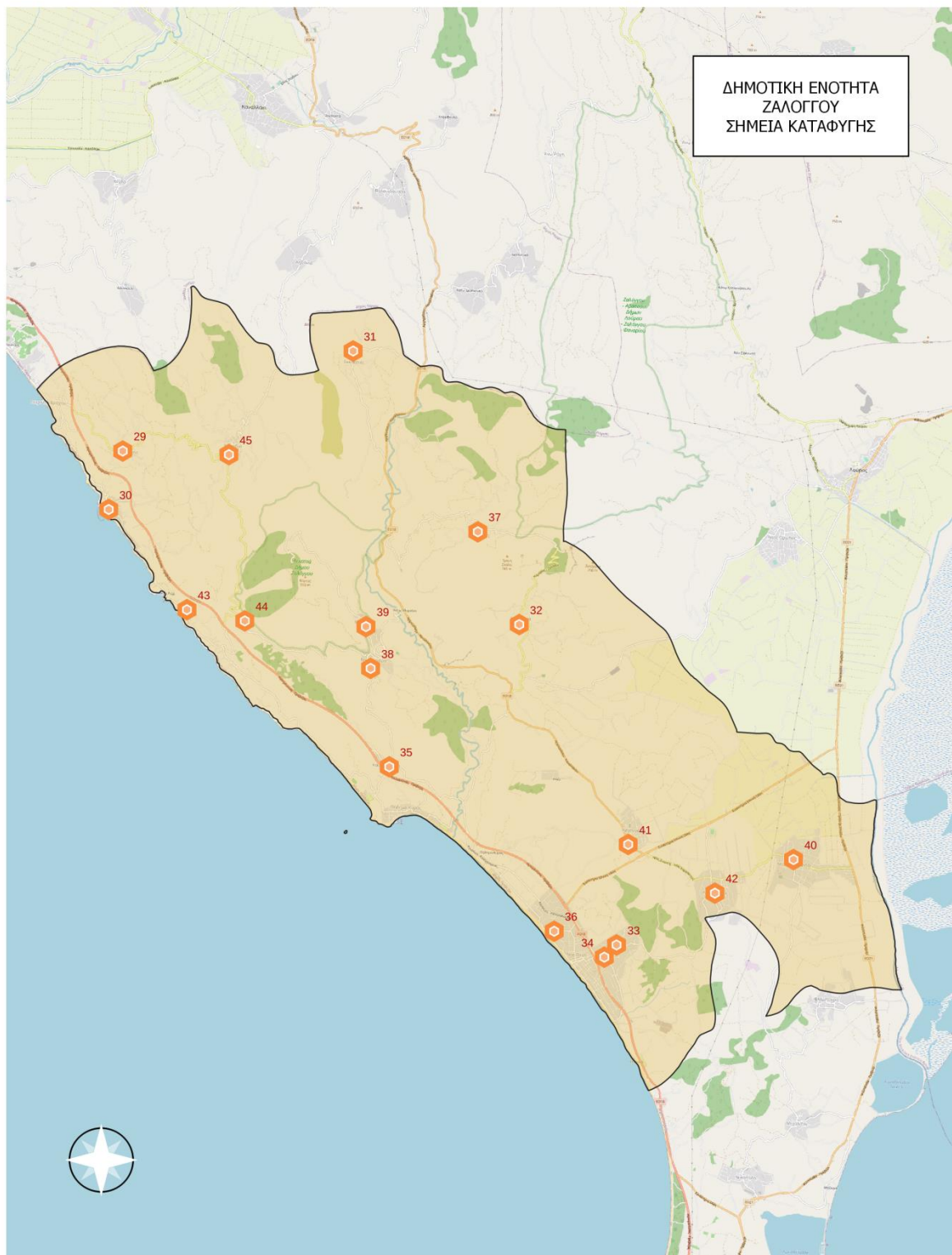

Χάρτης 7: Σημεία Καταφυγής Δημοτικής Ενότητας Ζαλόγγου

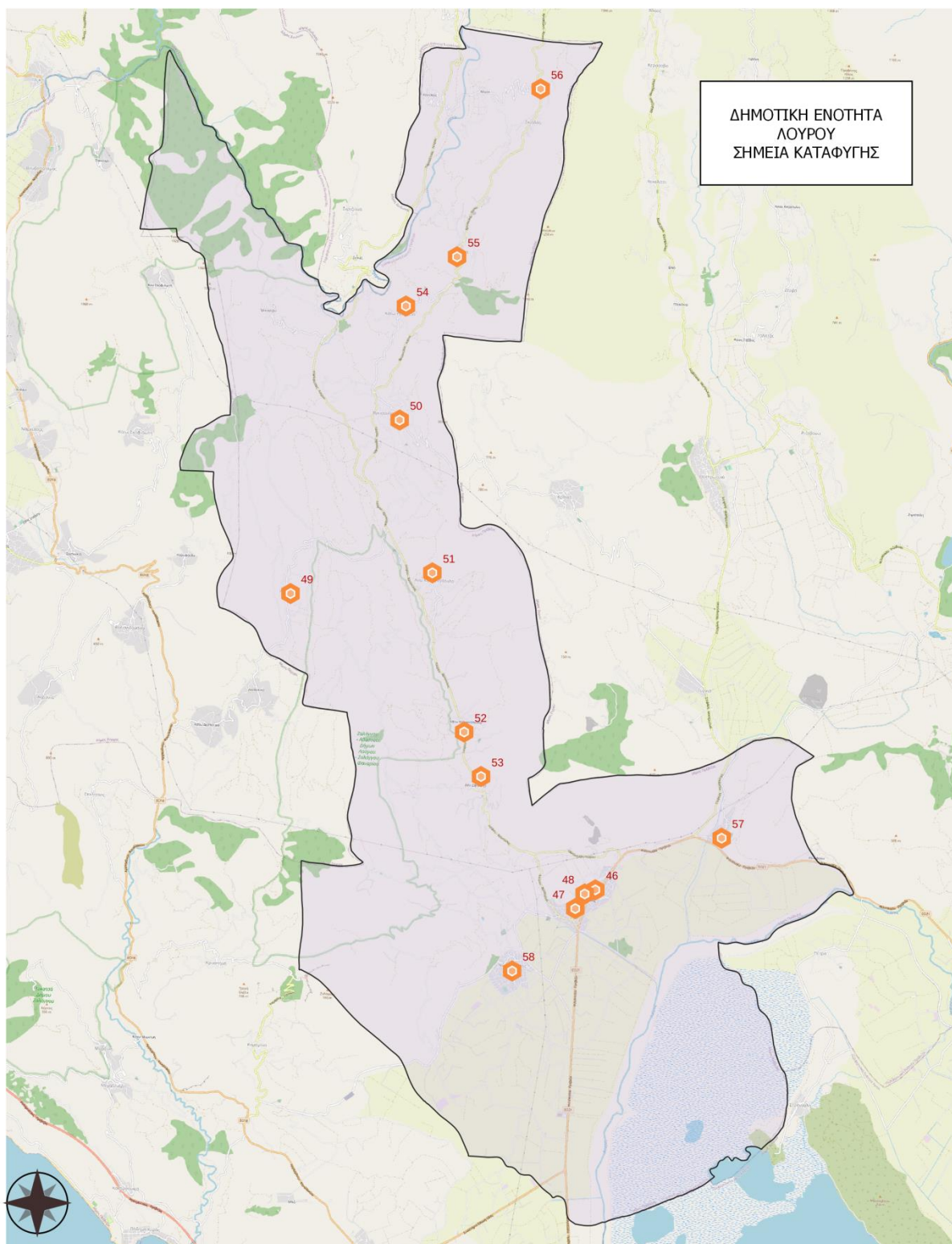

Χάρτης 8: Σημεία Καταφυγής Δημοτικής Ενότητας Λούρου

Πίνακας 1: Επεξηγηματικός Πίνακας Σημείων Καταφυγής ανά Δημοτική Ενότητα Δήμου Πρέβεζας

ΔΗΜΟΤΙΚΗ ΕΝΟΤΗΤΑ ΠΡΕΒΕΖΑΣ	
Δημοτική Κοινότητα Πρέβεζας	
Πρέβεζα	1. Δημοτικό Στάδιο Αθανασία Τσουμελέκα
	2. Αθλητικός Παιδότοπος Λευκαδίτικα
	3. Πλατεία Ο. Ανδρούτσου
	4. Κάστρο Αγίου Ανδρέα
	5. Προαύλιος Χώρος Πρώτου Λυκείου
	6. Προαύλιος Χώρος Δευτέρου Λυκείου
	7. Προαύλιος Χώρος ΕΠΑΛ-ΕΠΑΣ
	8. Προαύλιος Χώρος Πρώτου Δημοτικού Σχολείου
	9. Προαύλιος Χώρος Δευτέρου Δημοτικού Σχολείου
	10. Προαύλιος Χώρος Τρίτου Δημοτικού Σχολείου
	11. Προαύλιος Χώρος Τετάρτου Δημοτικού Σχολείου
	12. Προαύλιος Χώρος Έκτου Δημοτικού Σχολείου
	13. Προαύλιος Χώρος Ογδού Δημοτικού Σχολείου
	14. Προαύλιος Χώρος Ιερού Ναού Αγίας Ειρήνης
	15. Προαύλιος Χώρος Ιερού Ναού Αγίου Νεκταρίου
	16. Προαύλιος Χώρος Ακαδημίας Εμπορικού Ναυτικού
	17. Προαύλιος Χώρος Πάρκου Νεάπολης (Πρώην Πυροβολικό)
	18. Προαύλιος Χώρος Αρχαιολογικού Μουσείου Νικοπόλεως
Παντοκράτορας	19. Προαύλιος Χώρος Δημοτικού Σχολείου
Ψαθάκι	20. Προαύλιος Χώρος Πανεπιστημίου Ιωαννίνων
Άγιος Θωμάς	21. Δημοτικό Γήπεδο Αγίου Θωμά
Νεοχώρι	22. Προαύλιος Χώρος Ιερού Ναού Αγίας Τριάδος
Τοπική Κοινότητα Μιχαλισίου	
Άγιος Νικόλαος	23. Προαύλιος Χώρος Παρεκκλησίου Αγίου Νικολάου
Μιχαλίτσι	24. Προαύλιος Χώρος Ιερού Ναού Κοιμήσεως της Θεοτόκου
Τοπική Κοινότητα Μύτικα	
Μύτικας	25. Δημοτικό Γήπεδο Ποδοσφαίρου Μύτικας
	26. Δημοτικό Πάρκο Κυκλοφοριακής Αγωγής

Τοπική Κοινότητα Νικοπόλεως	
Νικόπολις	27. Προαύλιος Χώρος Ιερού Ναού Νικοπόλεως
Τοπική Κοινότητα Φλαμπούρων	
Φλάμπουρα	28. Κεντρική Πλατεία

Δημοτική Ενότητα Ζαλόγγου

Τοπική Κοινότητα Βράχου	
Βράχος	29. Προαύλιος Χώρος Ιερού Ναού Αγίας Κυριακής
Λυγιά	30. Προαύλιος Χώρος Ιερού Ναού Αγίου Θωμά
Τοπική Κοινότητα Εκκλησιών	
Εκκλησιές	31. Υπαίθριος Χώρος
Τοπική Κοινότητα Καμαρίνας	
Καμαρίνα	32. Προαύλιος Χώρος Αγίου Βασιλείου
Τοπική Κοινότητα Καναλίου	
Κανάλιον	33. Προαύλιος Χώρος Δημοτικού Σχολείου Καναλίου
	34. Κεντρική Πλατεία
Καστροσυκιά	35. Προαύλιος Χώρος Ιερού Ναού Αγίου Γεωργίου
Νέα Θέσις	36. Γήπεδο Τέννις
Τοπική Κοινότητα Κρυσπηγής	
Κρυσπηγή	37. Προαύλιος Χώρος Ιερού Ναού Αγίου Βλασίου
Τοπική Κοινότητα Μυρσίνης	
Μεγάδενδρον	38. Προαύλιος Χώρος Ιερού Ναού Αγίου Κωνσταντίνου
Μυρσίνη	39. Προαύλιος Χώρος Ιερού Ναού Κοιμήσεως Της Θεοτόκου
Τοπική Κοινότητα Νέας	
Σαμψούντας	
Νέα Σαμψούς	40. Πλατεία Νέας Σαμψούντας
Τοπική Κοινότητα Νέας Σινώπης	
Αρχάγγελος	41. Γυμνάσιο Ζαλόγγου
Νέα Σινώπη	42. Κεντρική Πλατεία

**Τοπική Κοινότητα Ριζών****Κάτω Ριζά**

43. Προαύλιος Χώρος Ιερού Ναού Αγίας Τριάδος

Ριζά

44. Προαύλιος Χώρος Ιερού Ναού Αγίων Αναργύρων

Τοπική Κοινότητα Χειμαδιού**Χειμαδιόν**

45. Προαύλιος Χώρος Δημοτικού Σχολείου Χειμαδιού

ΔΗΜΟΤΙΚΗ ΕΝΟΤΗΤΑ ΛΟΥΡΟΥ**Δημοτική Κοινότητα Λούρου****Λούρος**

46. Δημοτικό Γήπεδο Λούρου

47. Πλατεία Λούρου

48. Προαύλιος Χώρος Κλειστού Γυμναστηρίου Γυμνασίου Λούρου

Τοπική Κοινότητα Άνω Ράχη**Άνω Ράχη**

49. Προαύλιος Χώρος Ιερού Ναού Αγίου Ιωάννη

Τοπική Κοινότητα Βρυσούλας**Βρυσούλα**

50. Προαύλιος Χώρος Ιερού Ναού Κοιμήσεως της Θεοτόκου

Τοπική Κοινότητα Κοτσανόπουλου**Άνω Κοτσανόπουλο**

51. Προαύλιος Χώρος Ιερού Ναού Αγίας Παρασκευής

Κάτω Κοτσανόπουλο

52. Προαύλιος Χώρος Ιερού Ναού Αγίου Νεκταρίου

Τοπική Κοινότητα Νέου Σφηνωτού**Νέο Σφηνωτό**

53. Προαύλιος Χώρος Ιερού Ναού Αγίου Νικολάου

Τοπική Κοινότητα Ρευματιάς**Κάτω Ρευματιά**

54. Προαύλιος Χώρος Αγροτικού Ιατρείου

Ρευματιά

55. Προαύλιος Χώρος Ενοριακού Ναού

Τοπική Κοινότητα Σκιαδά**Σκιαδάς**

56. Προαύλιος Χώρος Ιερού Ναού Κοιμήσεως της Θεοτόκου

Τοπική Κοινότητα Στεφάνης**Στεφάνη**

57. Προαύλιος Χώρος Ιερού Ναού Παναγιάς

Τοπική Κοινότητα Ωρωπού**Ωρωπός**

58. Κεντρική Πλατεία Ωρωπού

Α1.2 ΥΠΑΙΘΥΡΟΙ ΧΩΡΟΙ ΣΥΓΚΕΝΤΡΩΣΗΣ ΠΛΗΘΥΣΜΟΥ ΔΗΜΟΥ ΠΑΡΓΑΣ

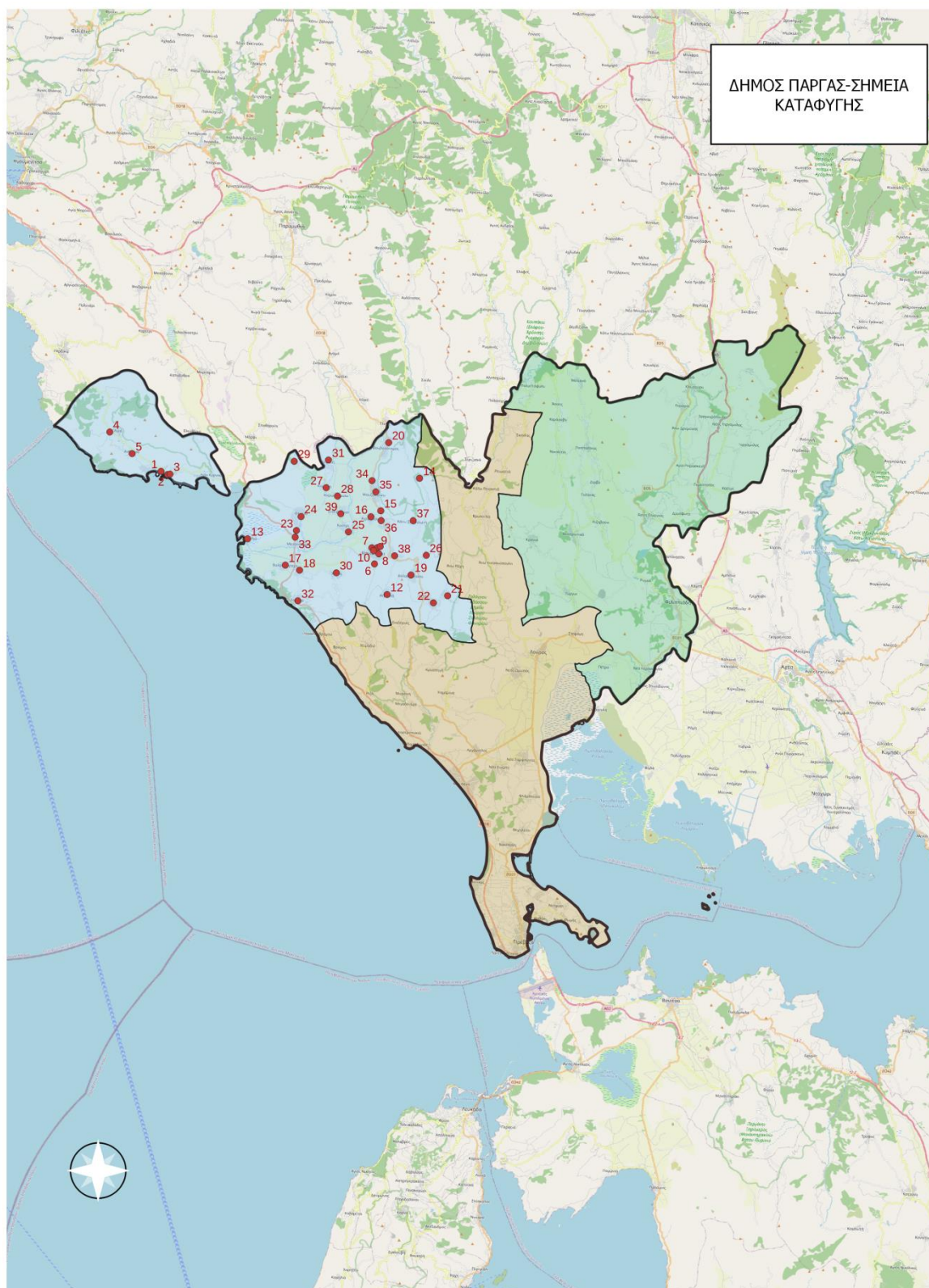

Χάρτης 9: Σημεία Καταφυγής Δήμου Πάργας

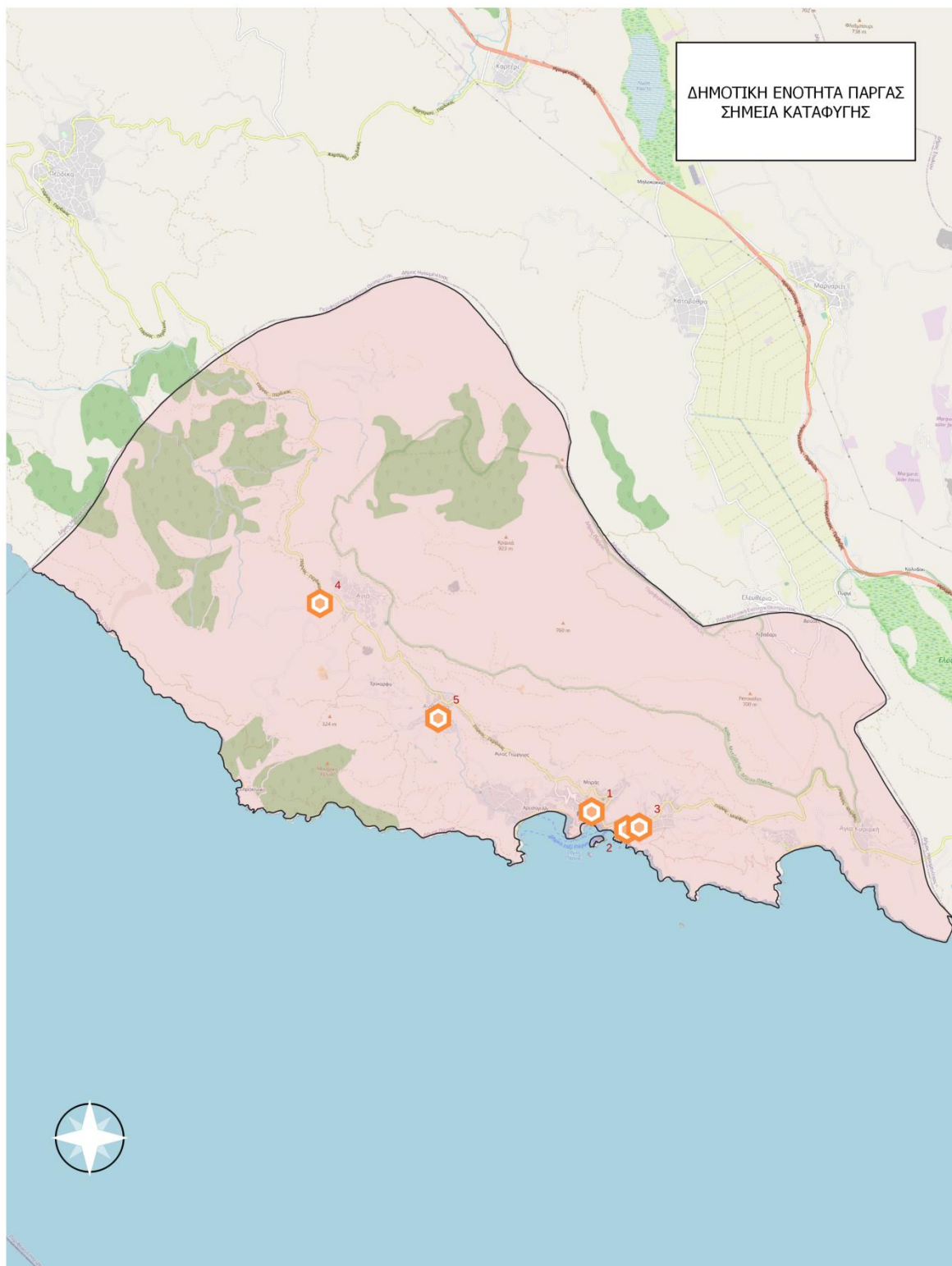

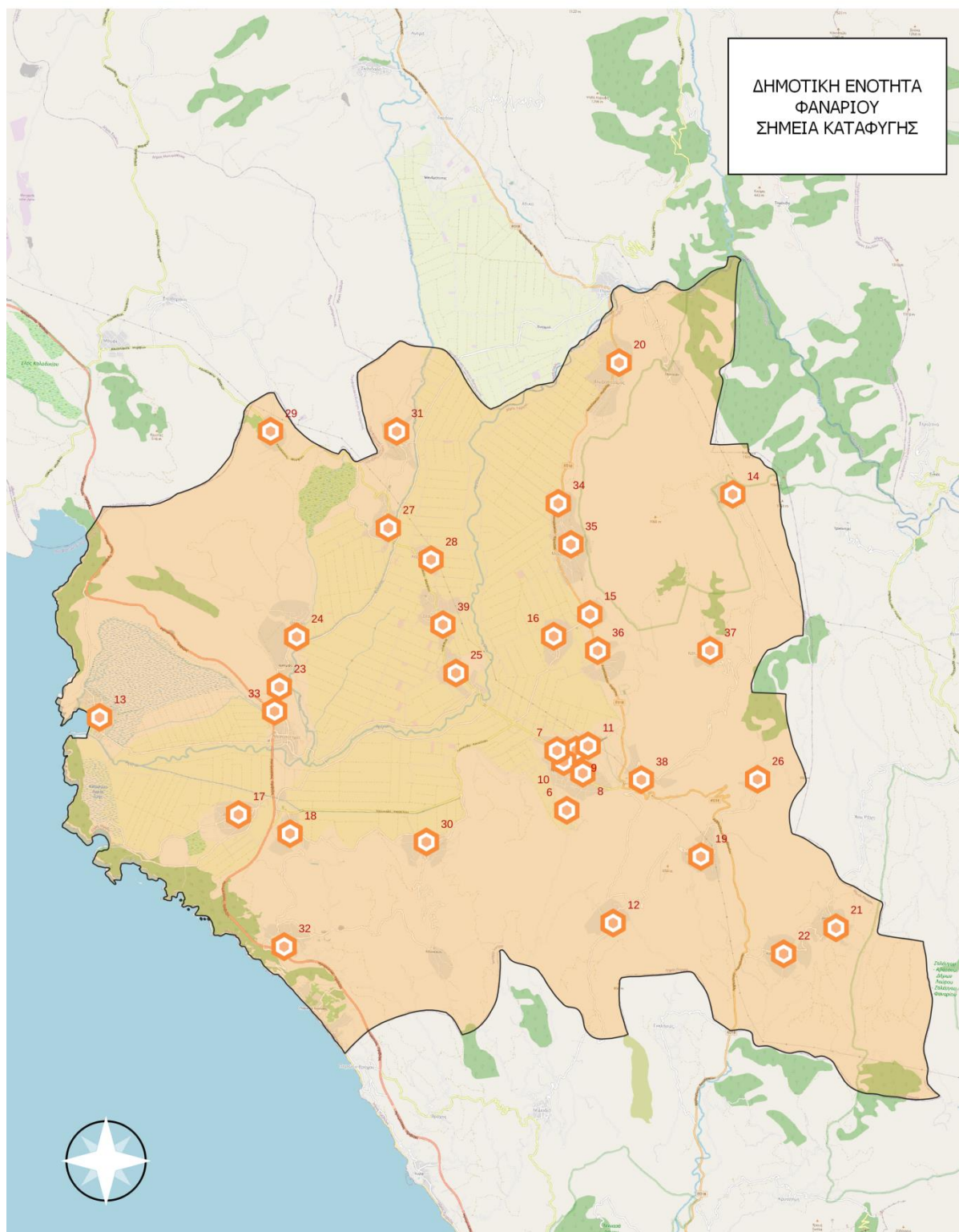

Χάρτης 11: Σημεία Καταφυγής Δημοτικής Ενότητας Φαναρίου

Πίνακας 2: Επεξηγηματικός Πίνακας Σημείων Καταφυγής ανά Δημοτική Ενότητα Δήμου Πάργας

ΔΗΜΟΣ ΠΑΡΓΑΣ	
ΔΗΜΟΤΙΚΗ ΕΝΟΤΗΤΑ ΠΑΡΓΑΣ	
Δημοτική Κοινότητα Πάργας	<ol style="list-style-type: none"> 1. Προαύλιος Χώρος Πρώτου Δημοτικού Σχολείου Πάργας 2. Προαύλιος Χώρος Δέσκειου Λυκείου Πάργας 3. Δημοτικό Γήπεδο Πάργας
Τοπική Κοινότητα Αγιάς	<ol style="list-style-type: none"> 4. Γήπεδο Ποδοσφαίρου Αγιάς
Τοπική Κοινότητα Ανθούσης	<ol style="list-style-type: none"> 5. Προαύλιος Χώρος Νηπιαγωγείου Ανθούσας
ΔΗΜΟΤΙΚΗ ΕΝΟΤΗΤΑ ΦΑΝΑΡΙΟΥ	
Δημοτική Κοινότητα Καναλλακίου	
Καναλλάκι	<ol style="list-style-type: none"> 6. Προαύλιος Χώρος Επάλ Καναλλακίου 7. Προαύλιος Χώρος Γενικού Λυκείου Καναλλακίου 8. Προαύλιος Χώρος 1ου Δημοτικού Καναλλακίου 9. Προαύλιος Χώρος 2ου Δημοτικού Καναλλακίου 10. Προαύλιος Χώρος Ιερού Ναού Κοιμήσεως της Θεοτόκου 11. Δημοτικό Γήπεδο Καναλλακίου
Τοπική Κοινότητα Αηδονιάς	
Αηδονιά	<ol style="list-style-type: none"> 12. Προαύλιος Χώρος Ιερού Ναού Αποτομής Τιμίας Κεφαλής Ιωάννη του Προδρόμου
Τοπική Κοινότητα Αμμουδιάς	

Αμμουδιά	13. Προαύλιος Χώρος Ενοριακής Εκκλησίας Αμμουδιάς
Τοπική Κοινότητα Άνω Σκαφιδωτής	
Άνω Σκαφιδωτή	14. Προαύλιος Χώρος Ιερού Ναού Γεννήσεως της Θεοτόκου
Τοπική Κοινότητα Αχερουσίας	
Αηδόνιον	15. Προαύλιος Χώρος του Ενοριακού Ναού
Αχερουσία	16. Προαύλιος Χώρος Ιερού Ναού Μεταμορφώσεως του Σωτήρος
Τοπική Κοινότητα Βαλανιδορράχης	
Βαλανιδόρραχη	17. Κεντρική Πλατεία Βαλανιδορράχης
Τσουκνίδα	18. Προαύλιος Χώρος Ιερού Ναού Αγίου Γεωργίου
Τοπική Κοινότητα Βαλανιδούσσας	
Βαλανιδούσσα	19. Κεντρική Πλατεία
Τοπική Κοινότητα Βουβοποτάμου	
Βουβοπόταμος	20. Δημοτικό Γήπεδο Βουβοποτάμου
Τοπική Κοινότητα Δεσποτικού	
Δεσποτικό	21. Προαύλιος Χώρος Ιερού Ναού Αγίας Παρασκευής
Κάτω Δεσποτικό	22. Προαύλιος Χώρος Ιερού Ναού Αγίου Γεωργίου
Τοπική Κοινότητα Θεμέλου	
Δίκορφον	23. Δημοτικό Γήπεδο Ποδοσφαίρου



Θέμελον	24. Κεντρική Πλατεία Θέμελου
Τοπική Κοινότητα Καστρίου	
Καστρίον	25. Προαύλιος Χώρος Ιερού Ναού Αγίου Σπυρίδωνα
Τοπική Κοινότητα Κορυφούλας	
Κορυφούλα	26. Προαύλιος Χώρος Ιερού Ναού Αγίου Γεωργίου
Τοπική Κοινότητα Κορώνης	
Κορώνη	27. Προαύλιος Χώρος Ιερού Ναού Κωνσταντίνου και Ελένης
Κορωνόπουλον	28. Προαύλιος Χώρος Ιερού Ναού Αγίας Τριάδος
Τζάρα	29. Προαύλιος Χώρος Ιερού Ενοριακού Ναού
Τοπική Κοινότητα Κουκκουλίου	
Χόχλα	30. Προαύλιος Χώρος Ιερού Ναού Κωνσταντίνου και Ελένης
Τοπική Κοινότητα Κυψέλης	
Κυψέλη	31. Προαύλιος Χώρος Ιερού Ενοριακού Ναού
Τοπική Κοινότητα Λούτσης	
Λούτσα	32. Προαύλιος Χώρος Ιερού Ναού Αγίου Γεωργίου
Παραλία	
Τοπική Κοινότητα Μεσοποτάμου	
Μεσοπόταμον	33. Δημοτικό Γήπεδο Μεσοποτάμου
Τοπική Κοινότητα Μουζακαϊκών	
Κλεισούρα	34. Προαύλιος Χώρος Ιερού Ναού Πέτρου & Παύλου
Μουζακαϊκά	35. Προαύλιος Χώρος Ενοριακού Ναού
Τοπική Κοινότητα Ναρκίσσου	
Νάρκισσος	36. Πλατεία
Τοπική Κοινότητα Σκεπαστού	

Κάτω Σκαφιδωτή	37. Προαύλιος Χώρος Ιερού Ναού Αγίας Τριάδος
Σκεπαστόν	38. Προαύλιος Χώρος Ιερού Ναού Αγίας Ειρήνης Χρυσοβαλάντου
Τοπική Κοινότητα Σταυροχωρίου	
Σταυροχώριον	39. Προαύλιος Παιδικής Χαράς Σταυροχωρίου

Α1.3 ΥΠΑΙΘΡΙΟΙ ΧΩΡΟΙ ΣΥΓΚΕΝΤΡΩΣΗΣ ΠΛΗΘΥΣΜΟΥ ΔΗΜΟΥ ΖΗΡΟΥ

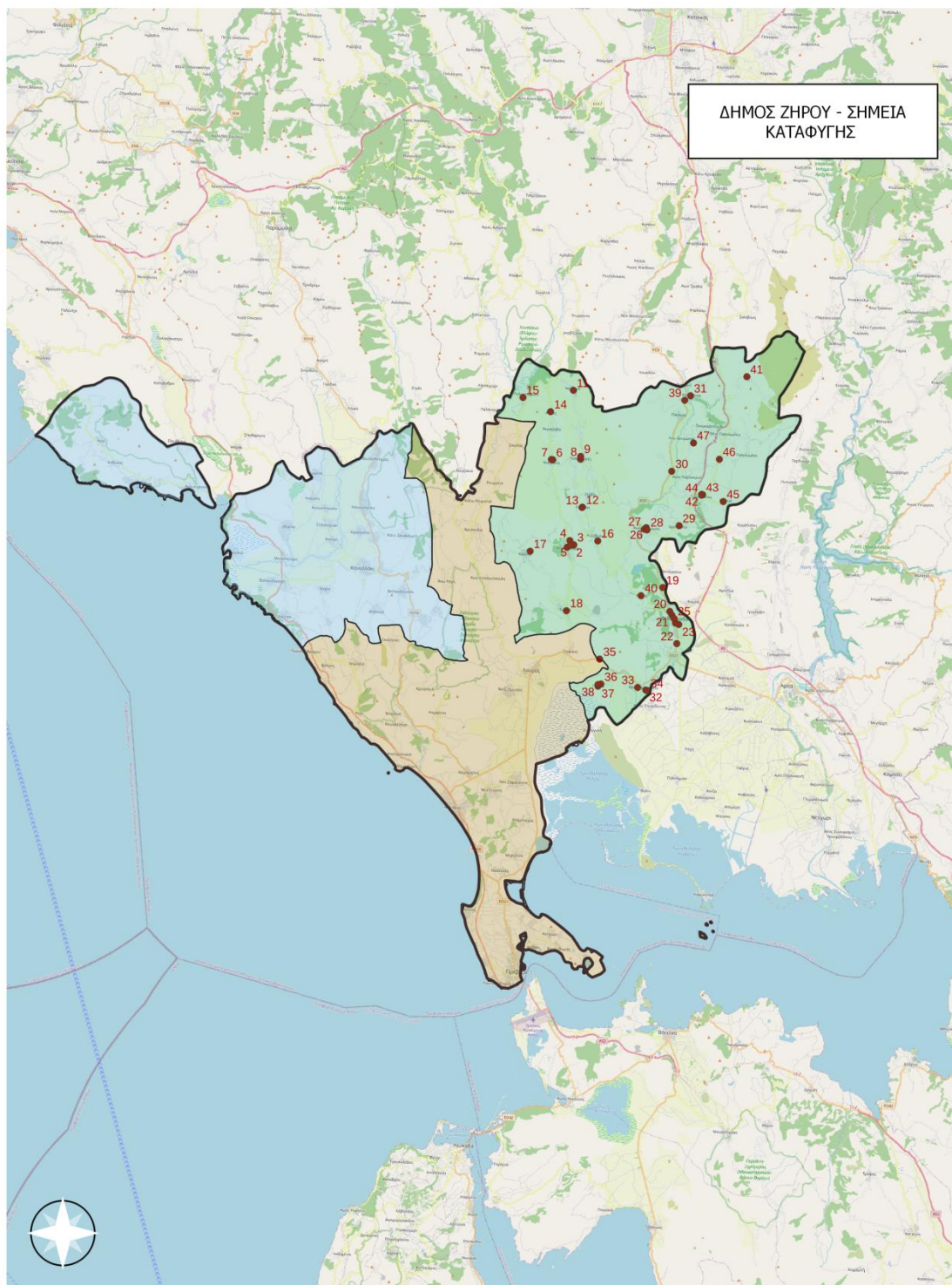

Χάρτης 12: Σημεία Καταφυγής Δήμου Ζηρού

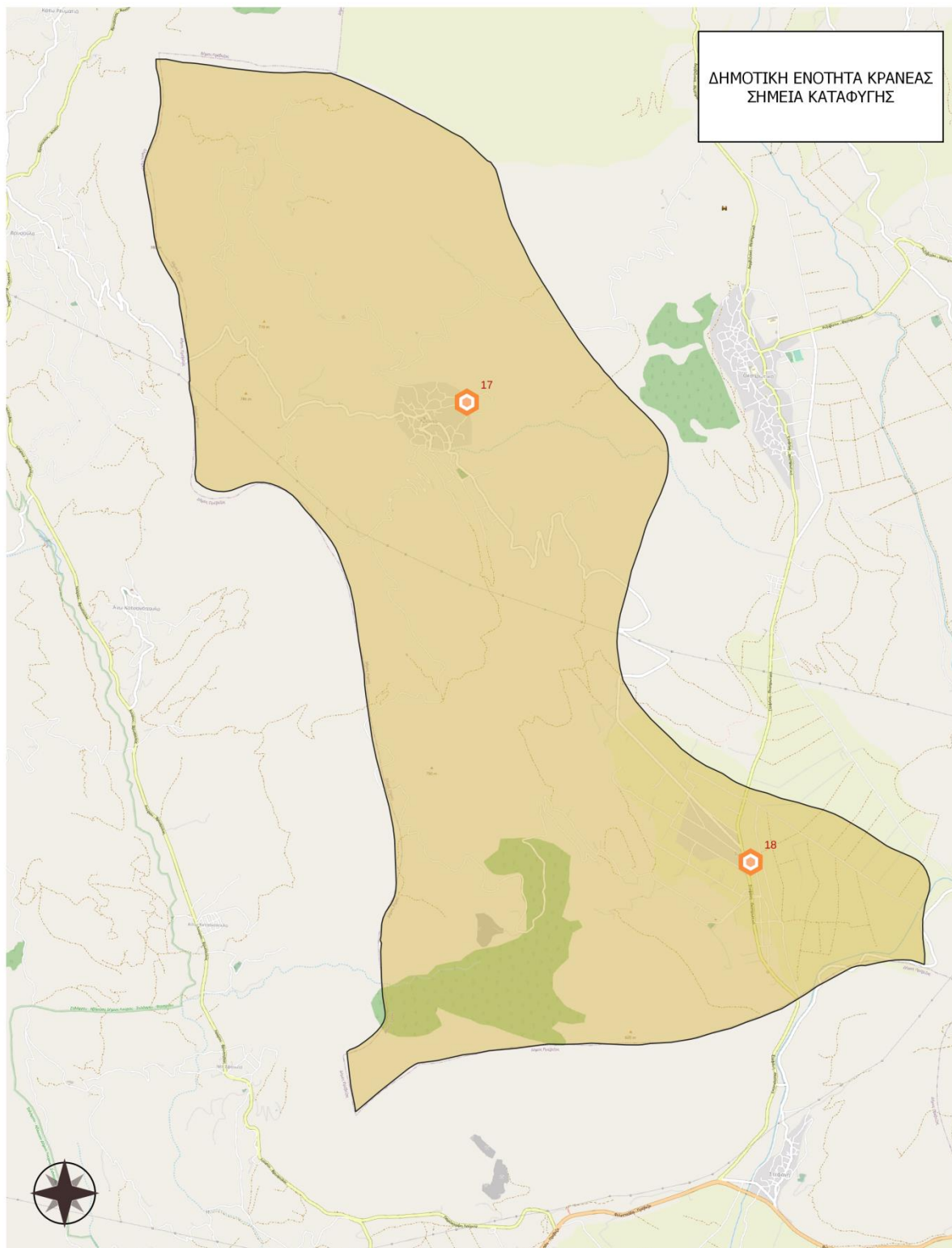

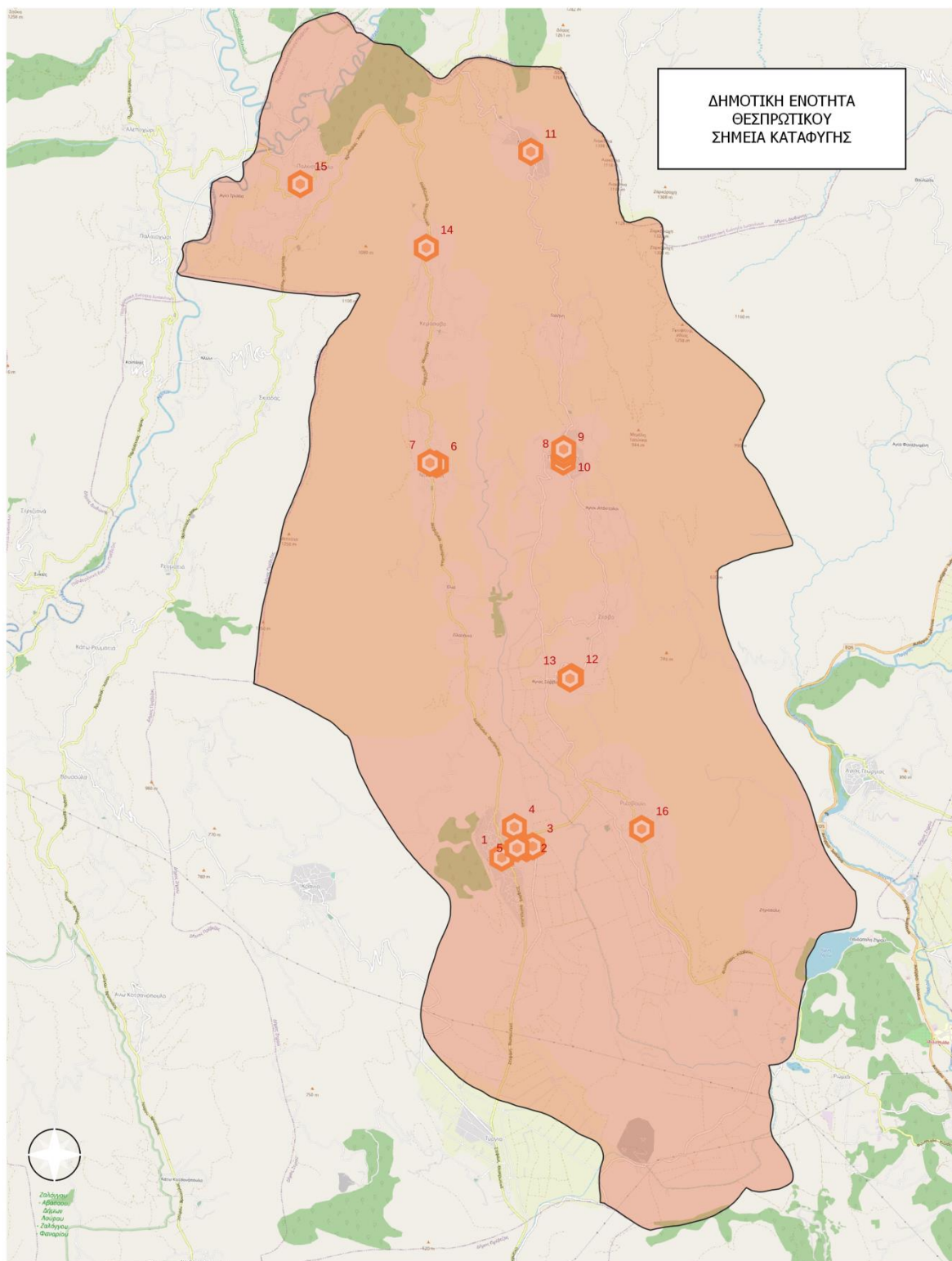

Χάρτης 14: Σημεία Καταφυγής Δημοτικής Ενότητας Θεσπρωτικού

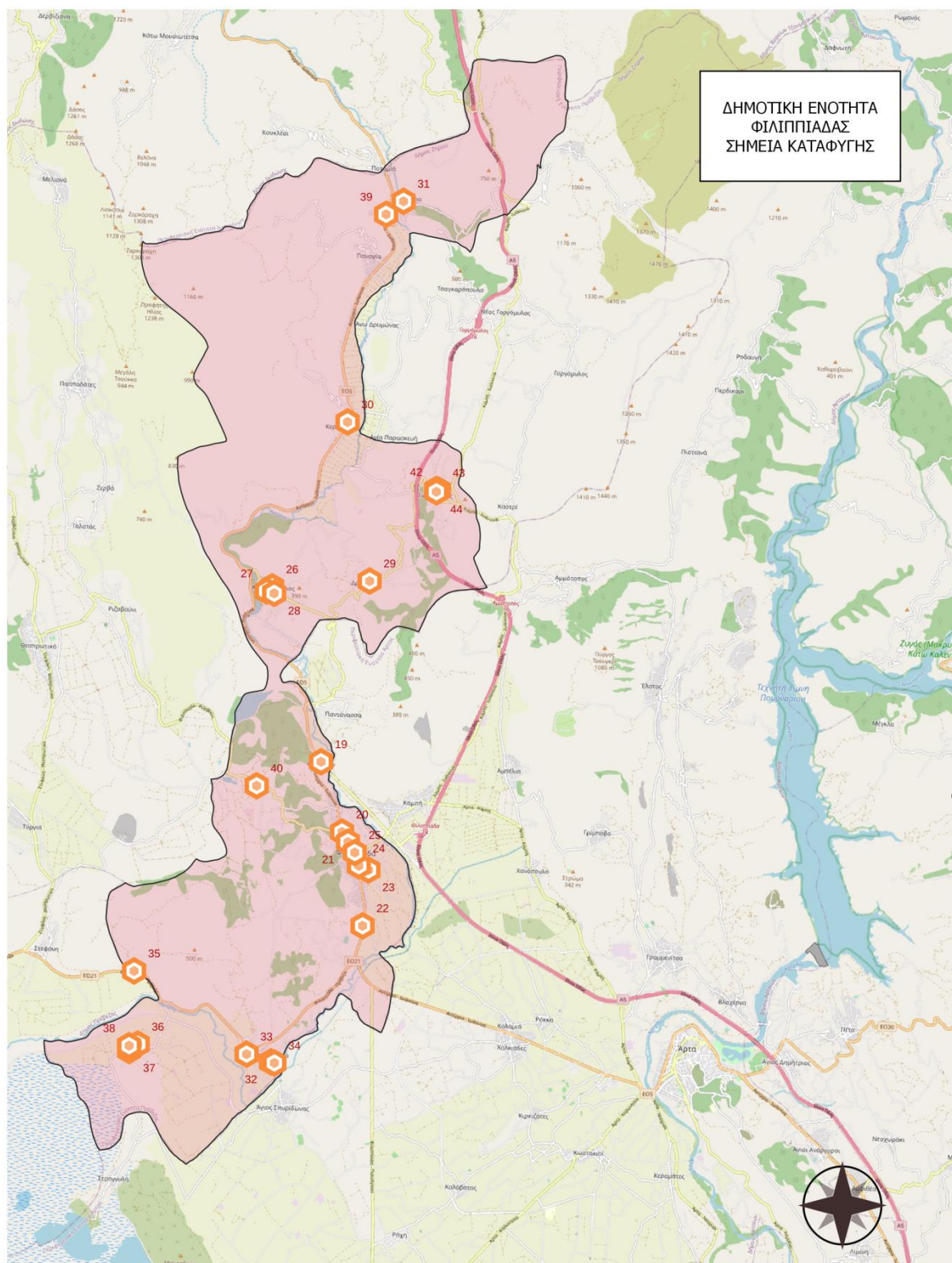

Χάρτης 15: Σημεία Καταφυγής Δημοτικής Ενότητας Φιλιππιάδας

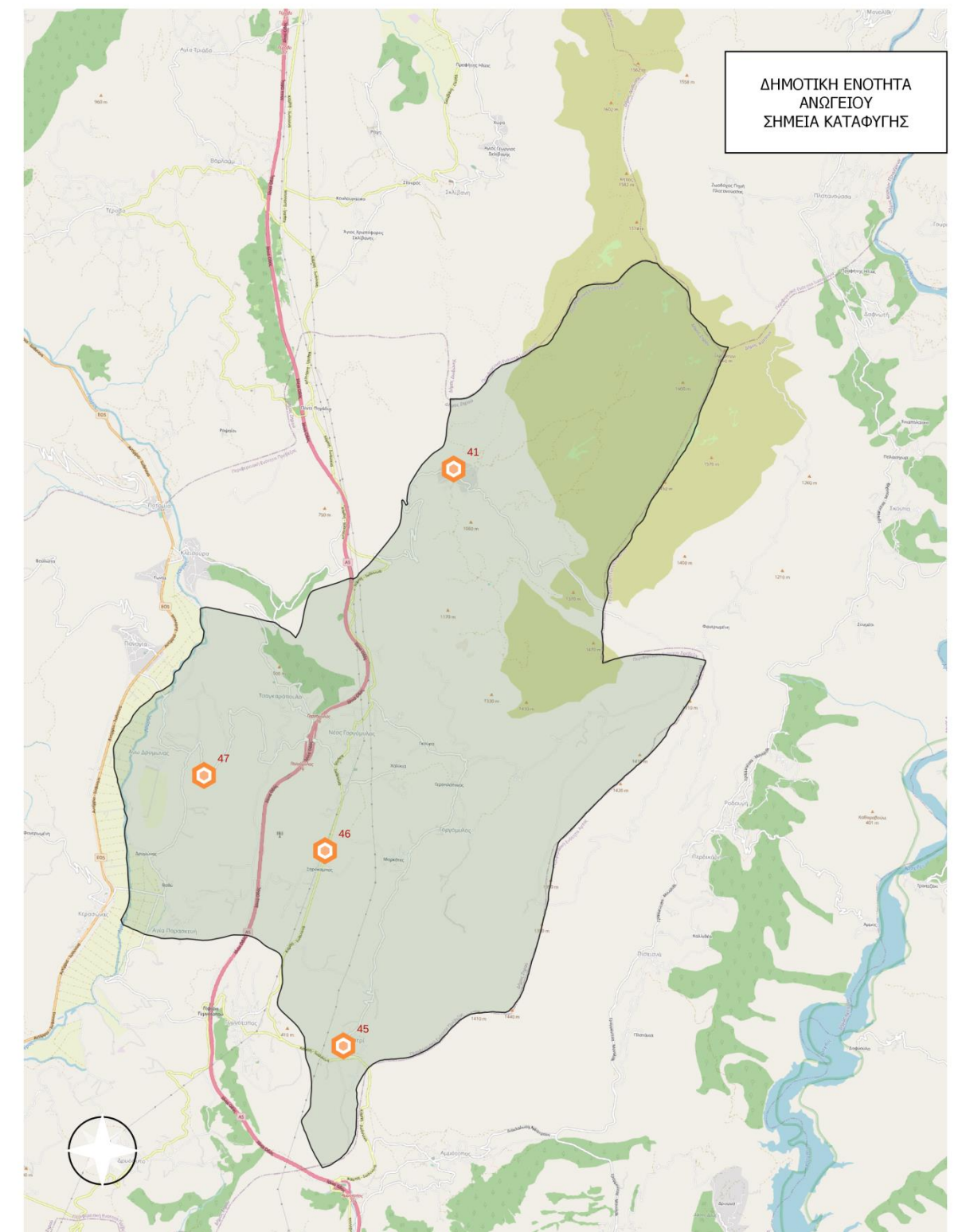

Χάρτης 16: Σημεία Καταφυγής Δημοτικής Ενότητας Ανωγείου

Πίνακας 3: Επεξηγηματικός Πίνακας Σημείων Καταφυγής ανά Δημοτική Ενότητα Δήμου Ζηρού

ΔΗΜΟΤΙΚΗ ΕΝΟΤΗΤΑ ΘΕΣΠΡΩΤΙΚΟΥ	
Δημοτική Κοινότητα Θεσπρωτικού	
Θεσπρωτικό	1. Προαύλιος Χώρος Δημαρχείου
	2. Δημοτικό Γήπεδο Θεσπρωτικού
	3. Προαύλιος Χώρος Δημοτικού Σχολείου Θεσπρωτικού
	4. Προαύλιος Χώρος Γυμνασίου – Λυκείου Θεσπρωτικού
	5. Κεντρικό Πάρκινγκ πλησίον Κοιμητηρίου
Κοινότητα Νικολιτσίου	
Νικολίτσι	6. Δημοτικό Σχολείο Νικολιτσίου
	7. Προαύλιος Χώρος Ι.Ν. Παναγίας της Θεοτόκου
Κοινότητα Παπαδατών	
Παπαδάτες και Οικισμού Γαλήνης	8. Κεντρική Πλατεία Παπαδατών
	9. Προαύλιος Χώρος Δημοτικού Σχολείου Παπαδατών
	10. Δημοτικό Γήπεδο Παπαδατών
Κοινότητα Μελιανών	
Μελιανά	11. Κεντρική Πλατεία Μελιανών
Κοινότητα Γαλατά	
Γαλατάς	12. Κεντρική Πλατεία Γαλατά
	13. Προαύλιος Χώρος Ιερού Ναού Κοιμήσεως της Θεοτόκου
Κοινότητα Άσσου	
Άσσοι	14. Κεντρική Πλατεία στον

	οικισμό Άσσου
Κοινότητα Πολυστάφυλου	
Πολυστάφυλο και Οικισμός Αγίας Τριάδας	15. Κεντρική Πλατεία Πολυσταφύλου
Κοινότητα Ριζοβουνίου	
Ριζοβούνι	16. Προαύλιος Χώρος Ι.Ν. Αγίου Νικολάου
Κοινότητα Κρανέας	
Κρανέα	17. Δημοτικό Γήπεδο Κρανέας
Κρανέα Οικισμός Τύργιας	18. Προαύλιος Χώρος Δημοτικού Σχολείου
ΔΗΜΟΤΙΚΗ ΕΝΟΤΗΤΑ ΦΙΛΙΠΠΙΑΔΑΣ	
Δημοτική Κοινότητα Φιλιππιάδας	
Φιλιππιάδα	19. Προαύλιος Χώρος Δομής Προσφύγων/ Πρώην Στρατόπεδο Πετροπουλάκη
	20. Προαύλιος Χώρος 2 ^{ου} Δημοτικού Σχολείου Φιλιππιάδας
	21. Προαύλιος Χώρος 1 ^{ου} & 2 ^{ου} Γυμνασίου Φιλιππιάδας
	22. Προαύλιος Χώρος Γενικού Λυκείου Φιλιππιάδας
	23. Προαύλιος Χώρος Τεχνικού Λυκείου Φιλιππιάδας
	24. Κεντρική Πλατεία Παπανδρέου (έναντι Κέντρου Υγείας)
	25. Κεντρική Πλατεία Ηρώων Πολυτεχνείου
Κοινότητα Αγ. Γεωργίου	
Άγιος Γεώργιος	26. Κεντρική Πλατεία Αγ. Γεωργίου
	27. Προαύλιος Χώρος Δημοτικού Σχολείου Αγ. Γεωργίου
	28. Δημοτικό Γήπεδο Αγ. Γεωργίου

Κοινότητα Δρυοφύτου	
Δρυόφυτο	29. Κεντρική Πλατεία
Κοινότητα Κερασώνος	
Κερασώνας	30. Προαύλιος Χώρος Δημοτικού Σχολείου Κερασώνα
Κοινότητα Κλεισούρας	
Κλεισούρα	31. Κεντρική Πλατεία Κλεισούρας
Κοινότητα Νέας Κερασούντας	
Νέα Κερασούντα	32. Προαύλιος Χώρος Δημοτικού Σχολείου Νέας Κερασούντας
	33. Δημοτικό Γήπεδο Νέας Κερασούντας
	34. Γήπεδο Μπάσκετ Νέας Κερασούντας
Οικισμός Ηλιοβουνίων (Χωριό)	35. Δημοτικό Γήπεδο Ηλιοβουνίων
Πέτρα	36. Δημοτικό Γήπεδο Πέτρας
	37. Προαύλιος Χώρος Δημοτικού Σχολείου Πέτρας
	38. Προαύλιος Χώρος Κεντρικής Πλατείας Πέτρας
Κοινότητα Παναγιάς	
Παναγιά- Οικισμός Γωνιάς	39. Προαύλιος Χώρος Ι.Ν. Αγίου Κωνσταντίνου
Κοινότητα Ρωμιάς	
Ρωμιά- Οικισμός Παιδόπολις	40. Προαύλιος Χώρος Ενοριακού Ναού Ρωμιάς
Κοινότητα Γυμνότοπου	
Γυμνότοπος	42. Κεντρική Πλατεία Γυμνότοπου
	43. Προαύλιος Χώρος Δημοτικού Σχολείου Γυμνότοπου
	44. Προαύλιος Χώρος Ι.Ν. Αγίου Δημητρίου
ΔΗΜΟΤΙΚΗ ΕΝΟΤΗΤΑ ΑΝΩΓΕΙΟΥ	
Κοινότητα Ανωγείου	
Ανώγειο	41. Κεντρική Πλατεία Ανωγείου
Οικισμός Καστρί	45. Προαύλιος Χώρος Ι. Ναού Αγίου Κοσμά Αιτωλού
Γοργόμυλος- Οικισμοί Ξηρόκαμπος & Αγίας Παρασκευής	46. Προαύλιος Χώρος Ι. Ν. Αγίας

	Ειρήνης Χρυσοβαλάντου
Κοινότητα Τσαγκαρόπουλου	
Τσαγκαρόπουλο- Οικισμός Δρυμώνα	47. Προαύλιος Χώρος Ι.Ν. Αγίου Νικολάου

A2. Χώροι Καταυλισμού

Πρόκειται για χώρους προσωρινής στέγασης πολιτών μέχρι την αποκατάσταση των κατεστραμμένων κατοικιών και άλλων κτηρίων. Είναι χώροι μακροχρόνιας παραμονής (από 3-9 μήνες).

Σχεδιασμός χώρων καταυλισμού

- ❖ Προσδιορισμός – εξασφάλιση της απαιτούμενης γης – παράγοντας που συνδέεται με το καθεστώς ιδιοκτησίας γης
- ❖ Λειτουργία ή έλεγχος των απαιτούμενων έργων – δικτύων υποδομής σε προαποφασισμένους χώρους
- ❖ Διαχειριστικά θέματα και θέματα ασφάλειας

Επιλογή θέσης καταυλισμών

- ❖ Περιαστικές περιοχές
- ❖ Υπό επέκταση ελεύθερες περιοχές του αστικού χώρου (σε άμεση συσχέτιση με την πόλη)
- ❖ Αποδεκτή απόσταση: 20 λεπτά με αυτοκίνητο από τους χώρους κατοικίας ή εργασίας προς το χώρο καταυλισμού (Δεχόμαστε ως μέση ταχύτητα τα 40χλμ/ώρα)

Κατηγορίες καταυλισμών/ Δυναμικότητα

- ❖ Η επιλογή κατάλληλης κατηγορίας προϋποθέτει εκτίμηση ποσοστού μετακινούμενου πληθυσμού σε καταλύματα (αριθμός άστεγου πληθυσμού σε προηγούμενες καταστροφές, διάθεση δεύτερης κατοικίας, εκτίμηση της πληθυσμιακής αύξησης) · Η μέση δυναμικότητα είναι 4 άτομα/ κατάλυμα
- ❖ Κατηγορίες:
 - Μικροί: 1-20 καταλύματα
 - Μεσαίοι: 20-100 καταλύματα
 - Μεγάλοι: 100-250 καταλύματα
- Η χρήση των χώρων σε κανονικές συνθήκες
 - ❖ Πάρκα
 - ❖ Ελεύθερη γη (κενά οικόπεδα, γήπεδα κλπ)
 - ❖ Εγκαταλειμμένη γη από διάφορες χρήσεις
 - ❖ Αγροτική γη (όχι μεγάλης οικονομικής σπουδαιότητας)

Απαιτείται έλεγχος τόσο για την καταλληλότητα της υπάρχουσας χρήσης όσο και για τη χωρίς προβλήματα διαμόρφωσή τους.

Ιδιοκτησιακό καθεστώς

- ❖ Δημόσιοι χώροι
- ❖ Χώροι άμεσα ελεγχόμενοι από δημοσίους φορείς

Οδηγίες ασφάλειας

- ❖ Σε εδάφη με ελαφριά κλήση για διευκόλυνση αποστράγγισης
- ❖ Μακριά από γεωλογικά επικίνδυνα εδάφη (κατολισθήσεις, καθιζήσεις, κ.α.) και όχι πάνω σε μεγάλα αναχώματα ή πάνω από υπόγειες στοές
- ❖ Θέση όχι κάτω από γραμμές ηλεκτρικής ενέργειας ή που να κινδυνεύει από πτώσεις στοιχείων
- ❖ Θέση σε απόσταση από περιοχές διακινδύνευσης από καταστροφή άλλων εγκαταστάσεων
- ❖ Μακριά από μεγάλα τεχνικά έργα

Διάταξη καταλυμάτων

- ❖ Κατά ομάδες
- ❖ Γραμμική κατά σειρές (κάνναβος)

Είδη καταλυμάτων

- ❖ Σκηνές:
 - 40μ για σκηνή 4 ατόμων
 - Ελάχιστη απόσταση 2 μ μεταξύ των σκηνών και 10μ ανάμεσα σε σειρές ή ομάδες
 - 25μ χώρος αντιπυρικής προστασίας για κάθε 500μ που καταλαμβάνονται από σκηνές

- ❖ πλεονεκτήματα – μειονεκτήματα

Ευκολία εγκατάστασης και χρήσης σε σύντομο χρόνο

- Περιορισμένο βάρος και ευκολία μεταφοράς
- Ακατάλληλες σε δυσμενής καιρικές συνθήκες
- Φθείρονται εύκολα και έχουν περιορισμένο χρόνο χρήσης

- ❖ Προκατασκευασμένοι οικίσκοι, λυόμενοι οικίσκοι, τροχόσπιτα

- Ελεύθερος χώρος 50μ για κάθε 300μ που καταλαμβάνουμε από εγκαταστάσεις
- 15 μ μεταξύ ισογείων κατασκευών
- 30μ μεταξύ αποθηκών
- 25μ μεταξύ καταλυμάτων και αποθηκών

Υποδομές και εξοπλισμός

- ❖ Ηλεκτροδότηση: Από το κεντρικό δίκτυο και εναλλακτικές πηγές για περίπτωση βλάβης
- ❖ Ύδρευση: Σύνδεση με το κεντρικό δίκτυο και δεξαμενή για περίπτωση βλάβης (15-20λίτρα/άτομο)
- ❖ Αποχέτευση: Σύνδεση με το κεντρικό δίκτυο και βόθροι
- ❖ Επικοινωνίες: Με ενσύρματο και ασύρματο δίκτυο

Α2.1 ΥΠΑΙΘΡΙΟΙ ΧΩΡΟΙ ΚΑΤΑΥΛΙΣΜΟΥ ΠΛΗΘΥΣΜΟΥ ΔΗΜΟΥ ΠΡΕΒΕΖΑΣ

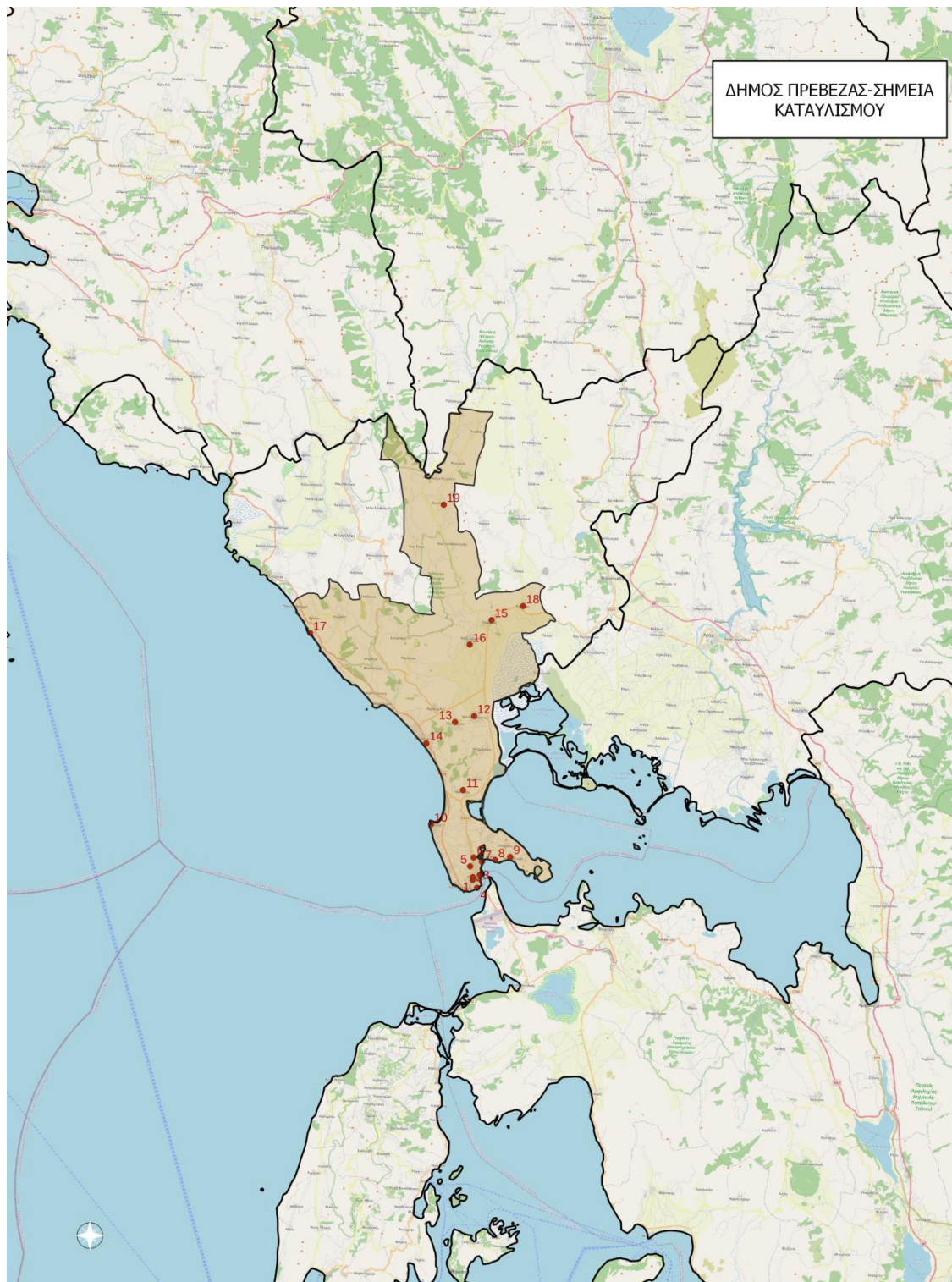

Χάρτης 17: Σημεία Καταυλισμού Δήμου Πρέβεζας

Πίνακας 4: Επεξηγηματικός Πίνακας Σημείων Καταυλισμού ανά Δημοτική Ενότητα Δήμου Πρέβεζας

ΔΗΜΟΤΙΚΗ ΕΝΟΤΗΤΑ ΠΡΕΒΕΖΑΣ	
Δημοτική Κοινότητα Πρέβεζας	
Πρέβεζα	1. Δημοτικό Στάδιο Αθανασία Τσουμελέκα 2. Προαύλιος Χώρος Πάρκου Νεάπολης (Πρώην Πυροβολικό) 3. Πλατεία Ο. Ανδρούτσου 4. Δημοτικό Κολυμβητήριο Πρέβεζας (Γήπεδα Τέννις –Καλαθοσφαίρισης) Πρέβεζας 5. Γήπεδο Καλαθοσφαίρισης Πρέβεζας (Περιοχή Υδατόπυργος) 6. Προαύλιος Χώρος Ιερού Ναού Αγίας Ειρήνης 7. Προαύλιος Χώρος Ακαδημίας Εμπορικού Ναυτικού
Ψαθάκι	8. Προαύλιος Χώρος Πανεπιστημίου Ιωαννίνων
Άγιος Θωμάς	9. Δημοτικό Γήπεδο Αγίου Θωμά
Τοπική Κοινότητα Μύτικα	
Μύτικας	10.Δημοτικό Γήπεδο Ποδοσφαίρου Μύτικας
Τοπική Κοινότητα Νικοπόλεως	
Νικόπολις	11.Προαύλιος Χώρος Ιερού Ναού Νικοπόλεως
ΔΗΜΟΤΙΚΗ ΕΝΟΤΗΤΑ ΖΑΛΟΓΓΟΥ	
Τοπική Κοινότητα Νέας Σαμψούντας	
Νέα Σαμψούς	12.Πλατεία Νέας Σαμψούντας
Τοπική Κοινότητα Νέας Σινώπης	
Νέα Σινώπη	13.Δημοτικό Νέας Σινώπης
Τοπική Κοινότητα Καναλίου	
Κανάλιον	14.Δημοτικό Γήπεδο Ποδοσφαίρου Καναλίου
ΔΗΜΟΤΙΚΗ ΕΝΟΤΗΤΑ ΛΟΥΡΟΥ	

Δημοτική Κοινότητα	
Λούρου	
Λούρος	15.Δημοτικό Γήπεδο Λούρου
Τοπική Κοινότητα	
Ωρωπού	
Ωρωπός	16.Δημοτικό Γήπεδο Ωρωπού
Τοπική Κοινότητα Βράχου	
Λυγιά	17.Δημοτικό Γήπεδο Λυγιάς
Τοπική Κοινότητα	
Στεφάνης	
Στεφάνη	18.Κεντρική Πλατεία Στεφάνης
Τοπική Κοινότητα	
Βρυσούλας	
Βρυσούλα	19.Προαύλιος Χώρος Ιερού Ναού Κοιμήσεως της Θεοτόκου

Α2.2 ΥΠΑΙΘΡΙΟΙ ΧΩΡΟΙ ΚΑΤΑΥΛΙΣΜΟΥ ΠΛΗΘΥΣΜΟΥ ΔΗΜΟΥ ΠΑΡΓΑΣ

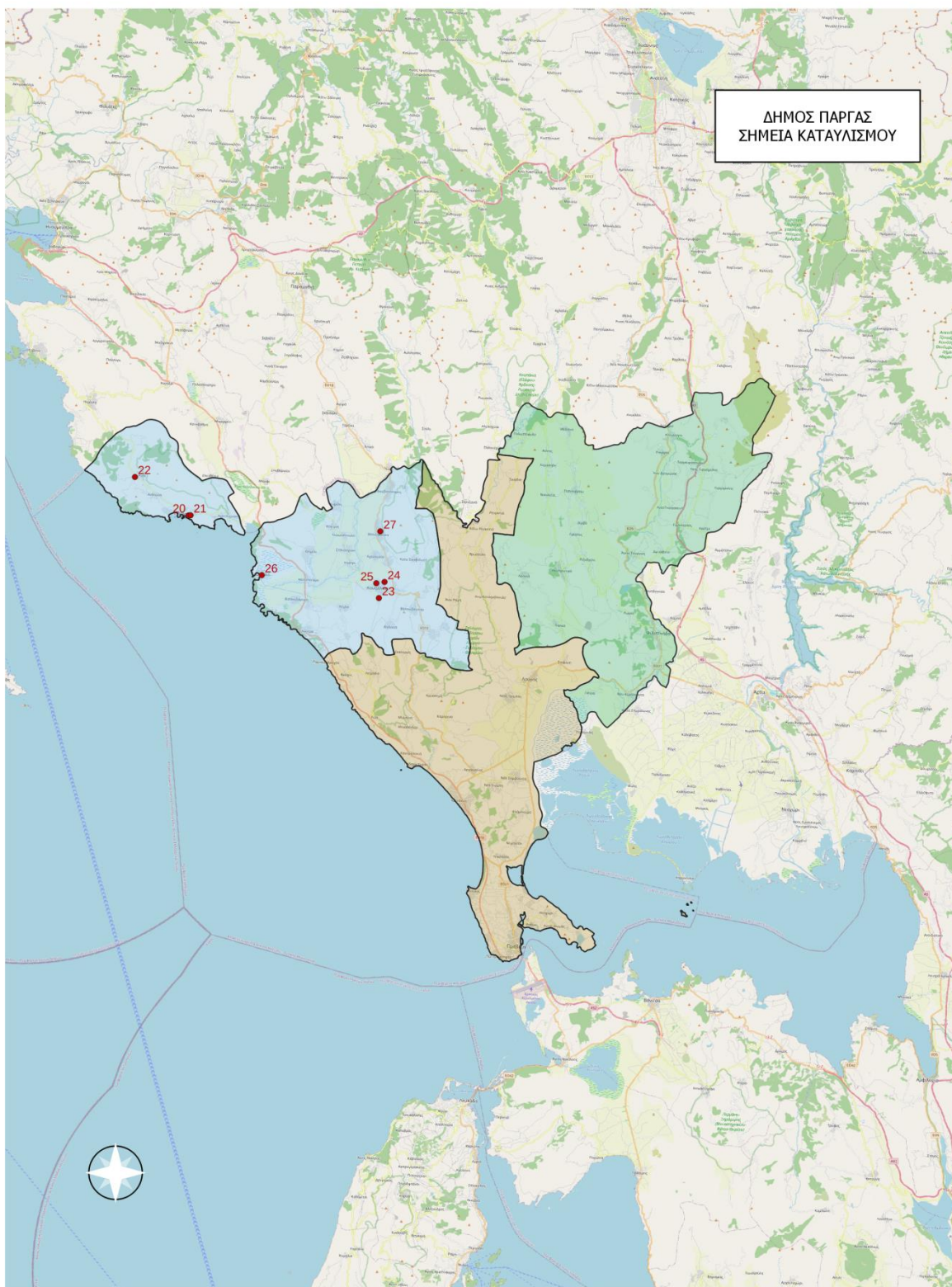

Χάρτης 18: Σημεία Καταυλισμού Δήμου Πάργας

Πίνακας 5: Επεξηγηματικός Πίνακας Σημείων Καταυλισμού ανά Δημοτική Ενότητα Δήμου Πάργας

ΔΗΜΟΣ ΠΑΡΓΑΣ (Έδρα: Καναλλάκιον,το, Ιστορική έδρα: Πάργα)	
ΔΗΜΟΤΙΚΗ ΕΝΟΤΗΤΑ ΠΑΡΓΑΣ	
Δημοτική Κοινότητα Πάργας	20. Προαύλιος Χώρος Δέσκειου Λυκείου Πάργας
	21. Δημοτικό Γήπεδο Πάργας
Τοπική Κοινότητα Αγιάς	22. Γήπεδο Ποδοσφαίρου Αγιάς
ΔΗΜΟΤΙΚΗ ΕΝΟΤΗΤΑ ΦΑΝΑΡΙΟΥ	
Δημοτική Κοινότητα Καναλλακίου	
Καναλλάκι	23. Προαύλιος Χώρος Επάλ Καναλλακίου
	24. Δημοτικό Γήπεδο Καναλλακίου
	25. Προαύλιος Χώρος Γυμνασίου – Λυκείου Καναλλακίου
Τοπική Κοινότητα Αμμουδιάς	
Αμμουδιά	26. Προαύλιος Χώρος Ενοριακής Εκκλησίας Αμμουδιάς
Τοπική Κοινότητα Μουζακαϊκών	
Μουζακαϊκά	27. Προαύλιος Χώρος Ενοριακού Ναού Μουζακαϊκά

Α2.3 ΥΠΑΙΘΡΙΟΙ ΧΩΡΟΙ ΚΑΤΑΥΛΙΣΜΟΥ ΠΛΗΘΥΣΜΟΥ ΔΗΜΟΥ ΖΗΡΟΥ

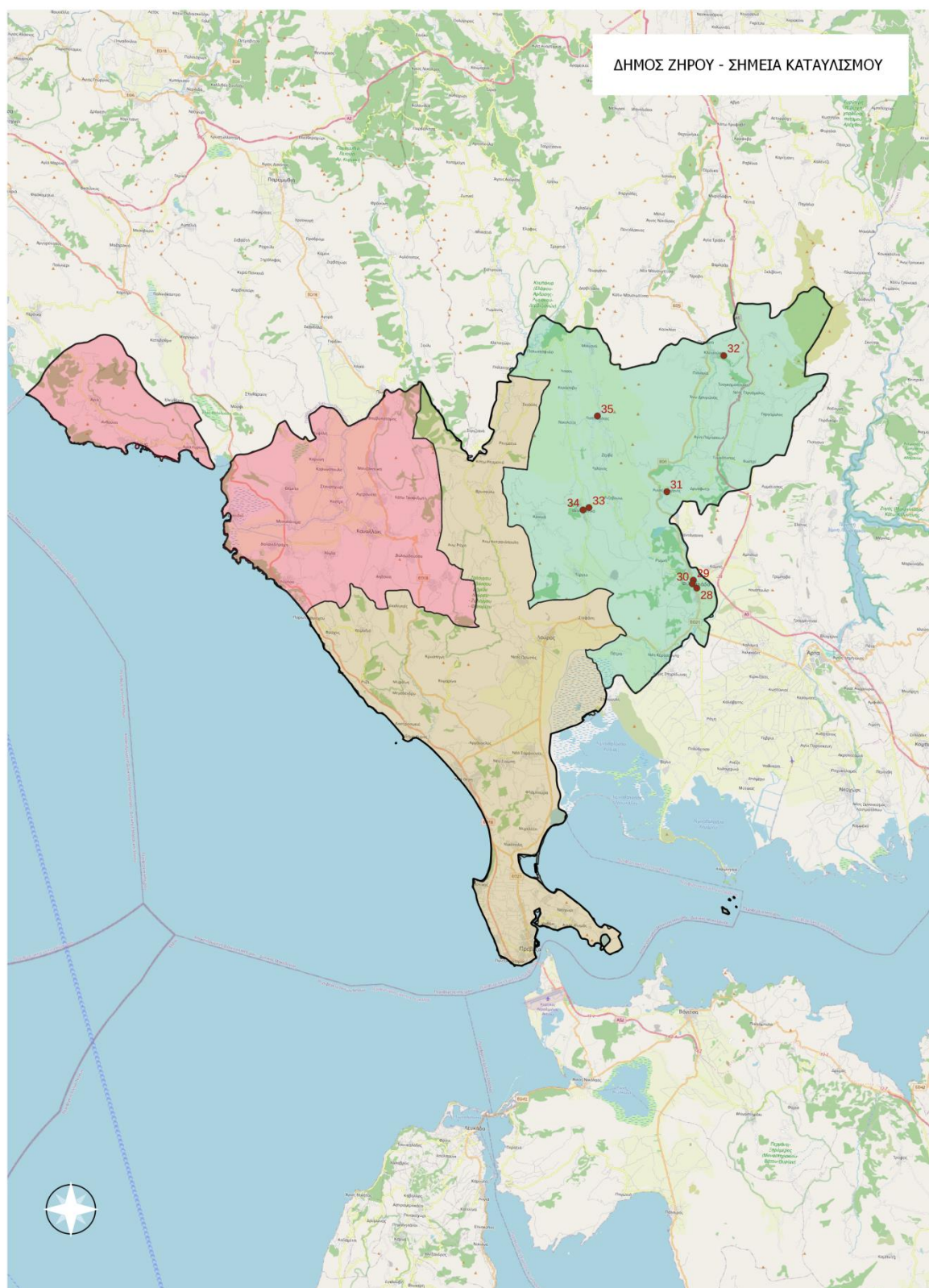

Χάρτης 19: Σημεία Καταυλισμού Δήμου Ζηρού

Πίνακας 6: Επεξηγηματικός Πίνακας Σημείων Καταυλισμού ανά Δημοτική Ενότητα Δήμου Ζηρού

ΔΗΜΟΣ ΖΗΡΟΥ	
ΔΗΜΟΤΙΚΗ ΕΝΟΤΗΤΑ ΦΙΛΙΠΠΙΑΔΑΣ	
Δημοτική Κοινότητα Φιλιππιάδας	
Φιλιππιάδα	28. Κεντρική πλατεία Παπανδρέου (Έναντι Κέντρου Υγείας)
	29. Προαύλιος Χώρος 1 ^{ου} & 2 ^{ου} Γυμνασίου Φιλιππιάδας
	30. Δημοτικό Γήπεδο Φιλιππιάδας
Κοινότητα Αγ. Γεωργίου	
Αγ. Γεώργιος	31. Δημοτικό Γήπεδο Αγ. Γεωργίου
Κοινότητα Κλεισούρας	
Κλεισούρα	32. Προαύλιος Χώρος Ενοριακού Ναού Κλεισούρας
ΔΗΜΟΤΙΚΗ ΕΝΟΤΗΤΑ ΘΕΣΠΡΩΤΙΚΟΥ	
Κοινότητα Θεσπρωτικού	
Θεσπρωτικό	33. Δημοτικό Γήπεδο Θεσπρωτικού
	34. Προαύλιος Χώρος Δημαρχείου Θεσπρωτικού
Κοινότητα Παπαδατών	
Παπαδάτες	35. Δημοτικό Γήπεδο Παπαδατών

Χάρτης Καταγραφικών Σταθμών Εθνικού Σεισμολογικού Δικτύου (HUSN)



Χάρτης 20: Χάρτης Καταγραφικών Σταθμών Εθνικού Σεισμολογικού Δικτύου (HUSN) (Πηγή: Πανεπιστήμιο Αθηνών http://www.geophysics.geol.uoa.gr/stations/gmaps3/leaf_stations.php?map=2&lng=el)

Αναφέρονται ενδεικτικά οι επιπτώσεις ανά βαθμό μεγέθους της κλίμακας Ρίχτερ:

0 - 0,9 R Μικροσεισμός	Δεν γίνεται αισθητός. Καταγράφεται μόνο από σειсмоγράφους.
1,0 - 1,9 R Μικροσεισμός	Δεν γίνεται αισθητός. Καταγράφεται μόνο από σειсмоγράφους.
2,0 - 2,9 R Ασήμαντος	Σχεδόν πάντα μη αισθητός. Πιθανώς αισθητός από μερικούς ανθρώπους κοντά στο επίκεντρο.
3,0 - 3,9 R Πολύ Ασθενής	Αισθητός κοντά στο επίκεντρο, χωρίς ζημιές.
4,0 - 4,9 R Ασθενής	Αισθητός στο μεγαλύτερο μέρος του πληθυσμού σε τοπικό επίπεδο, με ελαφρές συνήθως ζημιές στο εσωτερικό των κτιρίων κοντά στο επίκεντρο, χωρίς θύματα. Απίθανο να υπάρξουν έστω και μέτριες ζημιές.
5,0 - 5,9 R Μέτριος	Αισθητός στο σύνολο του πληθυσμού σε τοπικό επίπεδο. Μέτριες έως σημαντικές ζημιές στα κτίρια ανεπαρκούς σχεδίασης σε ακτίνα 10 χιλιομέτρων από το επίκεντρο, πιθανώς και με κάποιες ανθρώπινες απώλειες. Συνήθως καμία έως ελαφρές ζημιές σε όλα τα άλλα κτίρια.
6,0 - 6,9 R Ισχυρός	Σοβαρές ζημιές σε ακτίνα 100 χιλιομέτρων από το επίκεντρο, ισχυρές έως βίαιες βανδίσες κοντά στο επίκεντρο. Μέτριες έως σοβαρές ζημιές στα κτίρια ανεπαρκούς σχεδίασης, ελάχιστες ζημιές στα ανθεκτικά και αντισεισμικά κτίρια. Ο ανθρώπινος απολογισμός κυμαίνεται συνήθως από μηδέν έως 25.000 θανάτους.
7,0 - 7,9 R Καταστροφικός	Μεγάλες καταστροφές και ανθρώπινες απώλειες, σε ακτίνα άνω των 100 χιλιομέτρων μακριά από το επίκεντρο. Σοβαρές ζημιές ή μερική κατάρρευση αρκετών κτιρίων, ολική κατάρρευση ορισμένων κτιρίων ανεπαρκούς σχεδίασης. Πιθανώς ολική καταστροφή κοντά στο επίκεντρο. Εναλλακτικά, αν το επίκεντρο είναι στη θάλασσα, πιθανότητα δημιουργίας τσουνάμι. Ο ανθρώπινος απολογισμός κυμαίνεται συνήθως από μηδέν έως 250.000 θανάτους.
8,0 - 8,9 R Εξαιρετικά Καταστροφικός	Εξαιρετικά μεγάλες καταστροφές και ανθρώπινες απώλειες, πολλές εκατοντάδες χιλιόμετρα μακριά από το επίκεντρο. Μέτριες έως βαρύτερες ζημιές στα ανθεκτικά και αντισεισμικά κτίρια, ολική κατάρρευση στα κτίρια ανεπαρκούς σχεδίασης. Πιθανώς ολική καταστροφή κοντά στο επίκεντρο. Εναλλακτικά, αν το επίκεντρο είναι στη θάλασσα, δημιουργία ισχυρών τσουνάμι. Ο ανθρώπινος απολογισμός κυμαίνεται συνήθως από 100 έως πολλές εκατοντάδες χιλιάδες θανάτους. Ωστόσο, ορισμένοι σεισμοί αυτού του μεγέθους δεν έχουν προκαλέσει θύματα.
9,0 - 9,9 R Ασύλληπτα Καταστροφικός	Τεράστιες καταστροφές και τεράστιες ανθρώπινες απώλειες, πολλές χιλιάδες χιλιόμετρα μακριά από το επίκεντρο. Πιθανώς ακόμη και ολοκληρωτική καταστροφή της ζωής σε τοπικό επίπεδο, όλα τα κτίρια κοντά στο επίκεντρο καταρρέουν εντελώς. Εναλλακτικά, αν το επίκεντρο είναι στη θάλασσα, τεράστια τσουνάμι που θα πλήξουν όλες τις γύρω ηπείρους. Μεγάλη μετατόπιση στις τοπικές τεκτονικές πλάκες, αλλάζες στο τοπικό ανάγλυφο και στο σχήμα των ακτογραμμών και πιθανή μετατόπιση νησιών. Αλλαγή στην ταχύτητα περιστροφής και στην κλίση του άξονα της Γης. Ο ανθρώπινος απολογισμός κυμαίνεται συνήθως από 1.000 έως, δυνητικά, 1 εκατομμύριο θανάτους. Ελάχιστοι σεισμοί αυτού του μεγέθους έχουν καταγραφεί στην παγκόσμια ιστορία. Ο ισχυρότερος όλων, ήταν 9,5 R.
≥ 10,0 R Παγκόσμιος	Δεν υπάρχει τόσο μεγάλο μήκος ενιαίο σεισμογόνο ρήγμα στη Γη για να προκαλέσει κάτι τέτοιο. Μόνο από συμβάν πρόσκρουσης με αστροειδή ή κομήτη μπορεί να συμβεί ή ειδικότερα για την τιμή «10 ακριβώς» αν έσπασαν ταυτόχρονα 3 έως 5 διαδοχικά ρήγματα μεγάλου μήκους, κάτι εξαιρετικά απίθανο. Αν πάντως συνέβαινε, θα κατέστρεφε μία ολόκληρη ήπειρο, προκαλώντας δυνητικά έως και εκατομμύρια θανάτους, με ολοκληρωτική καταστροφή της ζωής και όλων των ανθρώπινων κατασκευών σε ακτίνα χιλιάδων χιλιομέτρων, και θα άλλαζε εντελώς το γεωγραφικό ανάγλυφο σε ολόκληρες χώρες. Επίσης, θα γίνονταν αισθητός σε εξαιρετικά μεγάλες αποστάσεις, πιθανότατα σε όλο το ένα ημισφαίριο της Γης.

Εικόνα 4: Μεγέθη της Κλίμακας Ρίχτερ - Επιπτώσεις



ΠΑΡΑΡΤΗΜΑ Β- ΜΝΗΜΟΝΙΟ ΕΝΕΡΓΕΙΩΝ

Το παρόν προσαρτάται στο Ειδικό Σχέδιο Αντιμετώπισης Εκτάκτων Αναγκών και Άμεσης/Βραχείας Διαχείρισης των Συνεπειών από την Εκδήλωση Σεισμών της Π.Ε. Πρέβεζας «ΕΓΚΕΛΑΔΟΣ 2» και αποτελεί αναπόσπαστο τμήμα του.

Ο συντονισμός των δράσεων για την άμεση και ουσιαστική υποστήριξη του ΠΣ για τον έλεγχο και την αντιμετώπιση των σεισμών, με όσα μέσα διαθέτει και κρίνονται αναγκαία αποτελεί αρμοδιότητα της Περιφέρειας Ηπείρου - Π.Ε. Πρέβεζας, της Αυτοτελούς Διεύθυνσης Πολιτικής Προστασίας Περιφέρειας Ηπείρου και του Αυτοτελούς Τμήματος Πολιτικής Προστασίας της Περιφερειακής Ενότητας Πρέβεζας

Το Αυτοτελές Τμήμα Πολιτικής Προστασίας της Περιφερειακής Ενότητας Πρέβεζας ενημερώνει άμεσα τον Αντιπεριφερειάρχη Πρέβεζας προκειμένου να υπάρξει εκ μέρους της Περιφερειακής Ενότητας Πρέβεζας κινητοποίηση προσωπικού και μέσων για την υποστήριξη του έργου του Π.Σ. καθώς και για την αντιμετώπιση εκτάκτων αναγκών και την άμεση/βραχεία διαχείριση των συνεπειών, εφόσον συντρέχουν λόγοι.

B1. Δράσεις για την αντιμετώπιση κινδύνων λόγω σεισμού μετά την εκδήλωσή του

Το Αυτοτελές Τμήμα Πολιτικής Προστασίας της Περιφερειακής Ενότητας Πρέβεζας σε συνεργασία με τον Αντιπεριφερειάρχη Πρέβεζας κινητοποιεί το επιχειρησιακά εμπλεκόμενο δυναμικό και τα μέσα πολιτικής προστασίας της Περιφερειακής Ενότητας Πρέβεζας, προκειμένου να δρομολογήσουν δράσεις που συνδέονται με την περαιτέρω συλλογή πληροφοριών σχετικά με την επικρατούσα κατάσταση και τις επηρεαζόμενες περιοχές εντός των διοικητικών ορίων της Π.Ε. Πρέβεζας.

Αρχικά πραγματοποιείται επικοινωνία με τις κατά τόπους υπηρεσίες της ΕΛ.ΑΣ., του Π.Σ. και Ε.Κ.Α.Β. για την δρομολόγηση δράσεων με στόχο την υποστήριξη του έργου του ΠΣ (λ.χ. αιτήματα συνδρομής στο έργο διάσωσης και απεγκλωβισμού, διάθεσης απαραίτητων οχημάτων, μηχανημάτων έργων) όπου απαιτείται.

Ακολουθεί δρομολόγηση δράσεων για την υποστήριξη του έργου της καταστολής από το ΠΣ, με την διάθεση απαραίτητων οχημάτων, μηχανημάτων έργων, κλπ., εφόσον τούτο απαιτηθεί. Νοείται ότι αιτήματα του Π.Σ. για υποστήριξη του έργου του, που αρχικά υποβάλλονται τηλεφωνικά, θα πρέπει να ακολουθούνται με την αποστολή σχετικού εγγράφου.

Εφόσον συντρέχουν λόγοι, ενεργοποιούνται τα μνημόνια συνεργασίας με ιδιωτικούς φορείς για την εξασφάλιση επιπλέον πόρων για την υποστήριξη του έργου του Πυροσβεστικού Σώματος για τον έλεγχο και την αντιμετώπιση των σεισμών, κατόπιν σχετικού αιτήματος του ΠΣ απευθείας ή μέσω της Μονάδας Εμπλεκόμενων Φορέων (Unit3-COMPRES) του Ε.Σ.Κ.Ε.ΔΙ.Κ, καθώς και για την αντιμετώπιση εκτάκτων αναγκών και τη διαχείριση των συνεπειών λόγω εκδήλωσης σεισμών, εφόσον συντρέχουν λόγοι, σε συνεργασία με τους Δήμους (σύμφωνα με το ΜΕΡΟΣ ΙΧ του Γενικού Σχεδίου ΕΓΚΕΛΑΔΟΣ 2).

Στην περίπτωση που απαιτείται ενίσχυση με υλικά και μέσα του έργου της Π.Ε. Πρέβεζας στην αντιμετώπιση εκτάκτων αναγκών και διαχείριση των συνεπειών λόγω εκδήλωσης σεισμών, υποβάλλεται αίτημα συνδρομής στη (Μονάδα Εμπλεκόμενων Φορέων (Unit3-

COMPRES) του Ε.Σ.Κ.Ε.ΔΙ.Κ). Η συνδρομή αφορά κυρίως φορείς της κεντρικής διοίκησης όπως Υπουργείο Εθνικής Άμυνας, Υπουργείο Υγείας, κλπ.

Αναπόσπαστο κομμάτι της αντιμετώπισης των κινδύνων λόγω των σεισμών μετά την εκδήλωσή τους αποτελεί η ενημέρωση του Γενικού Γραμματέα Πολιτικής Προστασίας και της Μονάδας Εμπλεκομένων Φορέων (Unit3-COMPRES) του Ε.Σ.Κ.Ε.ΔΙ.Κ για τις δράσεις πολιτικής προστασίας που δρομολογούνται από την Περιφερειακή Ενότητα Πρέβεζας, για την υποστήριξη του έργου του Πυροσβεστικού Σώματος για τον έλεγχο και την αντιμετώπιση των σεισμών, καθώς και για την αντιμετώπιση εκτάκτων αναγκών και τη διαχείριση των συνεπειών τους.

Όταν κρίνεται αναγκαίο συγκροτείται Συντονιστικό Όργανο Πολιτικής Προστασίας (ΣΟΠΠ) της Περιφερειακής Ενότητας Πρέβεζας για την υποβοήθηση του έργου των φορέων.

Η λήψη απόφασης για την οργανωμένη - προληπτική απομάκρυνση κατοίκων, όταν η καταστροφή έχει επηρεάσει πάνω από ένα Δήμο (αριθ. 108 του Ν.4249/2014), λαμβάνεται κατόπιν σχετικής εισήγησης από τον εκάστοτε Επικεφαλής Αξιωματικό του Πυροσβεστικού Σώματος, ο οποίος ενεργεί σε τοπικό επίπεδο ως συντονιστής του πυροσβεστικού έργου.

Η Περιφερειακή Ενότητα Πρέβεζα και το Αυτοτελές Τμήμα Πολιτικής Προστασίας Π.Ε. Πρέβεζας ενημερώνουν το κοινό μέσω των επίσημων διαύλων επικοινωνίας (δελτία τύπου, social media) σχετικά με τις δράσεις πολιτικής προστασίας που δρομολογούνται από την Περιφερειακή Ενότητα για την αντιμετώπιση εκτάκτων αναγκών και την άμεση/βραχεία διαχείριση των συνεπειών, καθώς και για τη λήψη μέτρων αυτοπροστασίας.

Η επίσημη ενημέρωση του κοινού σχετικά με θέματα που αφορούν τον έλεγχο και την αντιμετώπιση των σεισμών, καθώς και των επιχειρήσεων έρευνας και διάσωσης λόγω σεισμών αποτελεί αρμοδιότητα του Αρχηγείου του Π.Σ.

Τέλος, γνωστοποιείται στη Γ.Δ.Α.Ε.Φ.Κ. η καταστροφή που προκλήθηκε (ημερομηνία εκδήλωσης σεισμού, πληγείσες περιοχές).

B2. Δράσεις άμεσης/βραχείας διαχείρισης συνεπειών από την Π.Ε. Πρέβεζας

Το Αυτοτελές Τμήμα Πολιτικής Προστασίας της Περιφερειακής Ενότητας Πρέβεζας σε συνεργασία με τον Αντιπεριφερειάρχη Πρέβεζας, τους οικείους δήμους και τις αρμόδιες υπηρεσίες προβαίνουν στην παροχή βοήθειας στους πληγέντες (διοικητική μέριμνα) καθώς και στην προσωρινή διαμονή των πολιτών που λόγω καταστροφής η παραμονή στις κατοικίες τους έχει καταστεί αδύνατη. Όπου κρίνεται απαραίτητο ο Προϊστάμενος του Αυτοτελούς Τμήματος Πολιτικής Προστασίας της Περιφερειακής Ενότητας Πρέβεζας ενεργοποιεί τους εθελοντές και τις εθελοντικές οργανώσεις της πολιτικής προστασίας που δραστηριοποιούνται στην Π.Ε Πρέβεζας για υποστηρικτικές δράσεις στο έργο της Π.Ε. Πρέβεζας.

Υποβολή εισήγησης για κήρυξη των πληγέντων περιοχών σε Κατάσταση Έκτακτης Ανάγκης Πολιτικής Προστασίας, σύμφωνα με τις κατευθυντήριες οδηγίες της ΓΓΠΠ (2300/29-03-2016 έγγραφο της Δ/σης Σχεδιασμού & Αντιμετώπισης Εκτάκτων Αναγκών της ΓΓΠΠ - ΑΔΑ: ΩΜΣΚ465ΦΘΕ-7ΒΞ).

Πραγματοποιείται οριοθέτηση των περιοχών που έχουν πληγεί ή/και χορήγηση στεγαστικής συνδρομής μέσω διενέργειας αυτοψιών και καταγραφής των ζημιών στις επιχειρήσεις και στις κατοικίες από την Περιφερειακή Ενότητα Πρέβεζας και τον αντίστοιχο

Δήμο. Τα αρμόδια τμήματα της Περιφερειακής Ενότητας Πρέβεζας και του Δήμου (Τεχνικές Υπηρεσίες, ειδικά κλιμάκια) είναι υπεύθυνα για την υποβολή στη Δ.Α.Ε.Φ.Κ. αιτήματος οριοθέτησης. Εν συνεχεία η Δ.Α.Ε.Φ.Κ. προβαίνει σε έκδοση απόφασης για την οριοθέτηση της περιοχής ως πληγείσας από σεισμό.

Ενεργοποίηση του Ευρωπαϊκού Προγράμματος Copernicus Emergency Management Service.

Ενεργοποίηση της υπηρεσίας “Rapid mapping” δύνανται να αιτηθούν και οι κατά τόπους εμπλεκόμενοι με την αντιμετώπιση εκτάκτων αναγκών και τη διαχείριση των συνεπειών φορείς, αποκλειστικά και μόνο μέσω των κατά τόπους οργάνων Πολιτικής Προστασίας (Αντιπεριφερειάρχης, Δήμαρχοι) και εφόσον η έκταση της καταστροφής είναι τέτοια που δικαιολογεί την αξιοποίηση των προϊόντων του προγράμματος, υποβάλλοντας τεκμηριωμένο αίτημα για την αναγκαιότητα ενεργοποίησης της υπηρεσίας προς την Δ/ση Σχεδιασμού Αντιμετώπισης Εκτάκτων Αναγκών της ΓΓΠΠ. Διευκρινίζεται ότι η τεκμηρίωση θα πρέπει να βασίζεται στις αρμοδιότητες του εκάστοτε φορέα και στις δυνατότητες αξιοποίησης των παραγόμενων προϊόντων στο έργο τους.

Η ενεργοποίηση της υπηρεσίας “Rapid Mapping” (COPERNICUS-EMS), πραγματοποιείται κατόπιν σχετικής εντολής του Γενικού Γραμματέα Πολιτικής Προστασίας προς τη Δ/ση Σχεδιασμού Αντιμετώπισης Εκτάκτων Αναγκών της ΓΓΠΠ αμέσως μετά την εκδήλωση μεγάλων καταστροφών ή ενώ αυτές βρίσκονται σε εξέλιξη, προς υποβοήθηση του έργου των φορέων που εμπλέκονται στην αντιμετώπιση εκτάκτων αναγκών και τη διαχείριση των συνεπειών (σχετική 8149/16-12-2014 Απόφαση του Γενικού Γραμματέα Πολιτικής Προστασίας - ΑΔΑ: ΩΘ0ΨΙ-ΛΧΦ).

Σε περιπτώσεις που η έκταση της καταστροφής είναι τέτοια που δικαιολογεί την αξιοποίηση των προϊόντων του προγράμματος COPERNICUS-EMS, το Αυτοτελές Τμήμα Πολιτικής Προστασίας της Περιφερειακής Ενότητας Πρέβεζας εισηγείται στον Αντιπεριφερειάρχη Πρέβεζας την ανάγκη ενεργοποίησης της υπηρεσίας του COPERNICUS-EMS (Εγκύκλιο της ΓΓΠΠ Α516/01-07-2022, Κατευθυντήριες οδηγίες για την ενεργοποίηση του Ευρωπαϊκού Προγράμματος Copernicus Emergency Management Service. Εφαρμογές του Προγράμματος COPERNICUS-EMS). Ο Αντιπεριφερειάρχης Π.Ε. Πρέβεζας αιτείται της ενεργοποίησης του COPERNICUS-EMS στον Γενικό Γραμματέα Πολιτικής Προστασίας.

Η καταγραφή των ζημιών στο οδικό δίκτυο γίνεται από τους φορείς λειτουργίας και συντήρησης (Δ/σεις Τεχνικών Έργων, κλπ), ενώ η καταγραφή και αποζημίωση των καταστροφών στο ζωικό και φυτικό κεφάλαιο που προκλήθηκαν από σεισμούς, υλοποιείται από το φορέα ΕΛΓΑ. Η αποκατάσταση υποδομών και δικτύων πραγματοποιείται από τους φορείς λειτουργίας και συντήρησης (ΔΕΔΔΗΕ, ΔΕΥΑ, πάροχοι σταθερής και κινητής τηλεφωνίας, κλπ).

Αναφορικά με τις βιομηχανικές και βιοτεχνικές μονάδες, εμπορικά καταστήματα, αγροτικές εκμεταλλεύσεις, άλλες επιχειρήσεις και φορείς μη κερδοσκοπικού χαρακτήρα που πλήττονται από σεισμούς, υπεύθυνες για την παροχή επιχορηγήσεων είναι οι Δ/σεις Βιομηχανικής Πολιτικής της Γενικής Γραμματείας Βιομηχανίας του Υπουργείου Ανάπτυξης & Επενδύσεων.

Ό,τι άλλο κρίνεται απαραίτητο για την αντιμετώπιση εκτάκτων αναγκών και την άμεση/βραχεία διαχείριση των συνεπειών λόγω σεισμών, στο πλαίσιο των αρμοδιοτήτων τους.

Β3. ΑΝΘΡΩΠΙΝΟ ΔΥΝΑΜΙΚΟ - ΑΝΑΛΥΤΙΚΗ ΚΑΤΑΣΤΑΣΗ ΥΠΕΥΘΥΝΩΝ ΚΑΙ ΥΠΗΡΕΣΙΑΚΑ ΕΜΠΛΕΚΟΜΕΝΩΝ ΟΛΩΝ ΤΩΝ ΦΟΡΕΩΝ ΣΕ ΕΠΙΠΕΔΟ ΠΕΡΙΦΕΡΕΙΑΚΗΣ ΕΝΟΤΗΤΑΣ ΠΡΕΒΕΖΑΣ

ΣΗΜΕΙΩΣΗ: ΤΟ ΠΑΡΟΝ ΠΑΡΑΛΕΙΠΕΤΑΙ ΣΤΗ ΔΗΜΟΣΙΑ ΕΚΔΟΣΗ, ΓΙΑ ΛΟΓΟΥΣ ΠΡΟΣΤΑΣΙΑΣ ΠΡΟΣΩΠΙΚΩΝ ΔΕΔΟΜΕΝΩΝ ΘΑ ΑΠΟΣΤΑΛΛΟΥΝ ΧΩΡΙΣΤΑ ΣΤΟΥΣ ΕΜΠΛΕΚΟΜΕΝΟΥΣ ΦΟΡΕΙΣ.

Β4. ΑΝΑΛΥΤΙΚΗ ΚΑΤΑΣΤΑΣΗ ΕΠΙΧΕΙΡΗΣΙΑΚΑ ΤΕΧΝΙΚΩΝ ΜΕΣΩΝ ΣΕ ΕΠΙΠΕΔΟ ΠΕΡΙΦΕΡΕΙΑΚΗΣ ΕΝΟΤΗΤΑΣ ΠΡΕΒΕΖΑΣ

ΣΗΜΕΙΩΣΗ: ΤΟ ΠΑΡΟΝ ΠΑΡΑΛΕΙΠΕΤΑΙ ΣΤΗ ΔΗΜΟΣΙΑ ΕΚΔΟΣΗ, ΓΙΑ ΛΟΓΟΥΣ ΠΡΟΣΤΑΣΙΑΣ ΠΡΟΣΩΠΙΚΩΝ ΔΕΔΟΜΕΝΩΝ ΘΑ ΑΠΟΣΤΑΛΛΟΥΝ ΧΩΡΙΣΤΑ ΣΤΟΥΣ ΕΜΠΛΕΚΟΜΕΝΟΥΣ ΦΟΡΕΙΣ.

ΠΑΡΑΡΤΗΜΑ Γ - ΕΘΕΛΟΝΤΙΚΕΣ ΟΡΓΑΝΩΣΕΙΣ ΠΠ

Το παρόν προσαρτάται στο Ειδικό Σχέδιο Αντιμετώπισης Εκτάκτων Αναγκών και Άμεσης/Βραχείας Διαχείρισης των Συνεπειών από την Εκδήλωση Σεισμών της Π.Ε. Πρέβεζας «ΕΓΚΕΛΑΔΟΣ 2» και αποτελεί αναπόσπαστο τμήμα του.

Κατάλογος Εθελοντικών Οργανώσεων Πολιτικής Προστασίας

Στην Π.Ε. Πρέβεζας επίσημα εδρεύουν-δραστηριοποιούνται τρεις (3) Εθελοντικές Οργανώσεις:

1. Λέσχη Ελλήνων Καταδρομέων Νομού Πρέβεζας (όρια Περιφέρειας Ηπείρου).
2. Ελληνική Ένωση Έρευνας και Διάσωσης (όρια Δήμου Πάργας).
3. Αερολέσχη Πρέβεζας (όρια Δήμου Πρέβεζας).

ΠΑΡΑΡΤΗΜΑ Δ - ΜΗΤΡΩΟ ΕΡΓΟΛΗΠΤΩΝ ΠΕΡΙΦΕΡΕΙΑΚΗΣ ΕΝΟΤΗΤΑΣ ΠΡΕΒΕΖΑΣ ΓΙΑ ΤΗΝ ΑΝΤΙΜΕΤΩΠΙΣΗ ΕΚΤΑΚΤΩΝ ΑΝΑΓΚΩΝ

Το Μητρώο Εργοληπτών, το οποίο τηρείται στο Αυτοτελές Τμήμα Πολιτικής Προστασίας της Περιφερειακής Ενότητας Πρέβεζας και ανανεώνεται κάθε χρόνο, δύναται να χρησιμοποιηθούν ως πρόσθετοι πόροι για την αντιμετώπιση εκτάκτων αναγκών από καταστροφές, όπου τα διαθέσιμα μέσα σε τοπικό, περιφερειακό και κεντρικό επίπεδο δεν επαρκούν.

ΠΑΡΑΡΤΗΜΑ Ε - ΠΡΟΣΕΙΣΜΙΚΟΣ ΕΛΕΓΧΟΣ ΚΤΙΡΙΩΝ ΔΗΜΟΣΙΑΣ ΚΑΙ ΚΟΙΝΩΦΕΛΟΥΣ ΧΡΗΣΗΣ

Το παρόν προσαρτάται στο Ειδικό Σχέδιο Αντιμετώπισης Εκτάκτων Αναγκών και Άμεσης/Βραχείας Διαχείρισης των Συνεπειών από την Εκδήλωση Σεισμών της Π.Ε. Πρέβεζας «ΕΓΚΕΛΑΔΟΣ 2» και αποτελεί αναπόσπαστο τμήμα του.

Φορείς που έχουν την ευθύνη λειτουργίας και ασφάλειας των κτιρίων Δημόσιας ή Κοινοφελούς χρήσης, ανεξάρτητα του ιδιοκτησιακού καθεστώσ τους (νοσοκομεία, εκπαιδευτήρια, κτίρια δημοσίων υπηρεσιών, θέατρα, κινηματογράφοι, κλπ), οφείλουν να διενεργήσουν πρωτοβάθμιο προσεισμικό έλεγχο, σύμφωνα με τα οριζόμενα στην 53/1997 εγκύκλιο του ΥΠΕΧΩΔΕ (Α.Π.7872/31-12-97 «Σχεδιασμός έκτακτης ανάγκης για κοινωφελή κτίρια σε επίπεδο Νομού») καθώς και στο 2189/29-05- 2001 έγγραφο του Υ.ΠΕ.ΧΩ.Δ.Ε.. Ο προσεισμικός έλεγχος των κτιρίων πραγματοποιείται βάσει των κατευθυντήριων οδηγιών που έχει για το σκοπό αυτό εκδώσει ο Ο.Α.Σ.Π. («Έλεγχος Δομικής Τρωτότητας», Ο.Α.Σ.Π. <http://www.oasp.gr/node/76>).

Σκοπός του προσεισμικού ελέγχου κτιρίων είναι η καταγραφή των κτιρίων δημόσιας και κοινοφελούς χρήσης και η πρώτη αποτίμηση της σεισμικής τους ικανότητας, προκειμένου να καθοριστούν οι προτεραιότητες σε εθνικό επίπεδο για τον περαιτέρω έλεγχο και τη λήψη μέτρων προστασίας.

Ο προσεισμικός έλεγχος διενεργείται σε κάθε επίπεδο διοικητικής δομής της χώρας, από τους φορείς που έχουν την ευθύνη της λειτουργίας και ασφάλειας των κτιρίων και εγκαταστάσεων.

Σημειώνεται ότι ο πρωτοβάθμιος προσεισμικός έλεγχος που διενεργείται με την διαδικασία αυτή δεν αναστέλλει τις υποχρεώσεις των αρμοδίων φορέων για την εφαρμογή της ισχύουσας νομοθεσίας όσον αφορά την ασφάλεια κτιρίων και εγκαταστάσεων και τη λήψη των απαιτούμενων μέτρων για την προστασία του κοινού από κτίρια που κρίνονται επικίνδυνα (2189/29-05-2001 έγγραφο του Υ.ΠΕ.ΧΩ.Δ.Ε.).

Η λήψη των απαραίτητων μέτρων για την προστασία του κοινού που συναθροίζεται στους ανωτέρω χώρους βασίζεται στα αποτελέσματα των ελέγχων αυτών.

Ειδικότερα, όσον αφορά τον προσεισμικό έλεγχο σχολικών κτιρίων, η εταιρία ΚΤΙΡΙΑΚΕΣ ΥΠΟΔΟΜΕΣ Α.Ε. (η οποία έχει προκύψει από τη συγχώνευση των εταιρειών «ΔΕΠΑΝΟΜ

Α.Ε.», «ΘΕΜΙΣ ΚΑΤΑΣΚΕΥΑΣΤΙΚΗ Α.Ε.» και «ΟΣΚ Α.Ε.») έχει την ευθύνη και τη μέριμνα για τη σύνταξη και υλοποίηση προγράμματος προσεισμικού ελέγχου των σχολικών κτιρίων της χώρας και την ενδεχόμενη μελέτη αντισεισμικής ενίσχυσης αυτών (Ν 3027/2002 - ΦΕΚ 152/Α'/2002, ΠΔ 414/1998 - ΦΕΚ 291/ Α'/1998, Ν.4199/2013 - ΦΕΚ.216/ Α'/2013, Εσωτερικός Κανονισμός Λειτουργίας ΑΔΑ: ΩΠΗΦΟΞΧΔ-ΘΕΙ, Δ5-Τ5.3/19489/23-12-2015 έγγραφο της ΚτΥπ Α.Ε.).

ΠΑΡΑΡΤΗΜΑ ΣΤ - ΑΝΑΛΥΤΙΚΗ ΚΑΤΑΣΤΑΣΗ ΤΟΥ ΠΛΗΘΥΣΜΟΥ ΤΩΝ ΔΗΜΩΝ ΤΗΣ ΠΕΡΙΦΕΡΕΙΑΚΗΣ ΕΝΟΤΗΤΑΣ ΠΡΕΒΕΖΑΣ (ΔΗΜΟΣ ΠΡΕΒΕΖΑΣ, ΔΗΜΟΣ ΖΗΡΟΥ & ΔΗΜΟΣ ΠΑΡΓΑΣ)

Ακολούθως παρατίθεται αναλυτική κατάσταση των δήμων της Περιφερειακής Ενότητας Πρέβεζας με τον αντίστοιχο πληθυσμό (ΕΛΣΤΑΤ 2021).

Πίνακας 7: Πληθυσμιακά στοιχεία των δήμων της Περιφερειακής Ενότητας Πρέβεζας σύμφωνα με την απογραφή πληθυσμού της ΕΛΣΤΑΤ 2021

ΠΕΡΙΓΡΑΦΗ	ΜΟΝΙΜΟΣ ΠΛΗΘΥΣΜΟΣ 2011	ΜΟΝΙΜΟΣ ΠΛΗΘΥΣΜΟΣ 2021	ΠΟΣΟΣΤΟ ΜΕΤΑΒΟΛΗΣ(%) 2021/2011
ΠΕΡΙΦΕΡΕΙΑΚΗ ΕΝΟΤΗΤΑ ΠΡΕΒΕΖΑΣ	57.491	54.682	-4,9
ΔΗΜΟΣ ΠΡΕΒΕΖΑΣ	31.733	30.841	
ΔΗΜΟΣ ΖΗΡΟΥ	13.892	13.079	
ΔΗΜΟΣ ΠΑΡΓΑΣ	11.866	10.762	

ΠΑΡΑΡΤΗΜΑ Ζ - ΘΕΣΜΙΚΟ ΠΛΑΙΣΙΟ - ΣΧΕΤΙΚΑ ΕΓΓΡΑΦΑ

1. **N. 867/1979** «Περί κυρώσεως τροποποιήσεως και συμπληρώσεως της από 28.7.1978 Πράξεως Νομοθετικού Περιεχομένου του Προέδρου της Δημοκρατίας περί αποκαταστάσεως ζημιών εκ των σεισμών 1978 εις περιοχή Βορείου Ελλάδος κ.λπ., και ρυθμίσεως ετέρων τινών συναφών θεμάτων» (ΦΕΚ 24/Α'/1979).
2. **N. 1190/1981** «Περί κυρώσεως της από 26.3.1981 Πράξεως Νομοθετικού Περιεχομένου του Προέδρου της Δημοκρατίας "περί αποκαταστάσεως ζημιών εκ των σεισμών 1981" και ρυθμίσεως ετέρων συναφών θεμάτων» (ΦΕΚ 203/Α'/1981).
3. **N. 1349/1983** «Σύσταση Ο.Α.Σ.Π και άλλες διατάξεις» (ΦΕΚ 52/Α'/1983).
4. **N. 1568/1985** «Υγιεινή και ασφάλεια των εργαζομένων» (ΦΕΚ 177/Α'/1985).
5. **N. 1579/1985** «Ρυθμίσεις για την εφαρμογή και ανάπτυξη του ΕΣΥ και άλλες διατάξεις» (ΦΕΚ 217/Α'/1985).
6. **N. 2190/1994** «Σύσταση Α.Σ.Ε.Π. και ρύθμιση θεμάτων διοίκησης» (ΦΕΚ 28/Α'/1994).
7. **N. 2646/1998** «Ανάπτυξη του Εθνικού Συστήματος Κοινωνικής Φροντίδας και άλλες διατάξεις» (ΦΕΚ 236/Α'/1998).
8. **N. 2738/1999** «Συλλογικές Διαπραγματεύσεις στη Δημόσια Διοίκηση, μονιμοποιήσεις συμβασιούχων αορίστου χρόνου και άλλες διατάξεις» (ΦΕΚ 180/Α'/1999).
9. **N. 2778/1999** «Αμοιβαία Κεφάλαια Ακίνητης Περιουσίας - Εταιρείες Επενδύσεων σε Ακίνητη Περιουσία» (Φ.Ε.Κ. 295/Α'/30.12.1999).
10. **N. 3013/2002** «Αναβάθμιση της πολιτικής προστασίας και λοιπές διατάξεις» (ΦΕΚ 102/Α'/2002).
11. **N. 3027/2002** «Ρύθμιση θεμάτων Ο.Σ.Κ., ανώτατης εκπαίδευσης και άλλες διατάξεις» (ΦΕΚ 152/Α'/2002).
12. **N. 3106/2003** «Αναδιοργάνωση του Εθνικού Συστήματος Κοινωνικής Φροντίδας και άλλες διατάξεις» (ΦΕΚ 30/Α'/2003).
13. **N.3370/2005** «Οργάνωση και λειτουργία των υπηρεσιών δημόσιας υγείας και λοιπές διατάξεις» (ΦΕΚ 176/Α'/2005).
14. **N. 3402/2005** «Αναδιοργάνωση του συστήματος αιμοδοσίας και λοιπές διατάξεις» (ΦΕΚ 258/Α'/2005).
15. **N. 3511/2006** «Αναδιοργάνωση του ΠΣ αναβάθμιση της αποστολής του και άλλες διατάξεις» (ΦΕΚ258/Α'/2006).
16. **N.3527/2007** «Κύρωση συμβάσεων υπέρ νομικών προσώπων εποπτευομένων από το ΥΥΚΑ και λοιπές διατάξεις» (ΦΕΚ 25/Α'/2007).
17. **N.3584/2007** (Κύρωση Κώδικα Κατάστασης Δημοτικών και Κοινοτικών Υπαλλήλων» (ΦΕΚ 143/Α'/2007).
18. **N. 3536/2007** «Ειδικές ρυθμίσεις θεμάτων μεταναστευτικής πολιτικής και λοιπών ζητημάτων αρμοδιότητας ΥΠΕΣΔΔΑ» (ΦΕΚ 42/Α'/2007).



19. **N. 2702/99** «Διάφορες ρυθμίσεις θεμάτων αρμοδιότητας Υπουργείου Ανάπτυξης και άλλες διατάξεις» (ΦΕΚ 70Α/1999)
20. **N. 3842/2010** «Αποκατάσταση φορολογικής δικαιοσύνης και αντιμετώπιση της φοροδιαφυγής» (ΦΕΚ 87Α/2010).
21. **N. 3835/2010** «Κύρωση της τροποποίησης της Σύμβασης της Βασιλείας για τον έλεγχο των διασυνοριακών κινήσεων επικίνδυνων αποβλήτων και της επεξεργασίας τους» (ΦΕΚ 43Α/1999).
22. **N. 3850/2010** «Κύρωση του Κώδικα νόμων για την υγεία και την ασφάλεια των εργαζομένων» (ΦΕΚ 84/Α'/2010).
23. **N.3852/2010** «Νέα Αρχιτεκτονική της Αυτοδιοίκησης και της Αποκεντρωμένης Διοίκησης - Πρόγραμμα Καλλικράτης» (ΦΕΚ 87/Α'/2010).
24. **N. 3879/2010** «Ανάπτυξη της Δια Βίου Μάθησης και λοιπές διατάξεις» (ΦΕΚ 163/Α'/2010).
25. **N. 4001/2011** «Για τη λειτουργία Ενεργειακών Αγορών Ηλεκτρισμού και Φυσικού Αερίου, για Έρευνα, Παραγωγή και δίκτυα μεταφοράς Υδρογονανθράκων και άλλες ρυθμίσεις» (ΦΕΚ 179/Α'/2011).
26. **N. 4249/2014** «Αναδιοργάνωση της Ελληνικής Αστυνομίας, του Πυροσβεστικού Σώματος και της Γενικής Γραμματείας Πολιτικής Προστασίας, αναβάθμιση Υπηρεσιών του Υπουργείου Δημόσιας Τάξης και Προστασίας του Πολίτη και ρύθμιση λοιπών θεμάτων αρμοδιότητας Υπουργείου Δημόσιας Τάξης και Προστασίας του Πολίτη και άλλες διατάξεις» (ΦΕΚ 73Α/2014).
27. **N. 4313/2014** «Ρυθμίσεις θεμάτων Μεταφορών, Τηλεπικοινωνιών και Δημοσίων Έργων και άλλες διατάξεις» (ΦΕΚ 261/Α/2014).
28. **N. 4325/2015** «Εκδημοκρατισμός της Διοίκησης – Καταπολέμηση Γραφειοκρατίας και Ηλεκτρονική Διακυβέρνηση. Αποκατάσταση αδικιών και άλλες διατάξεις» (ΦΕΚ 47/Α'/2015).
29. **N. 4412/2016** «Δημόσιες Συμβάσεις Έργων, Προμηθειών και Υπηρεσιών» ΦΕΚ (147 Α/2016).
30. **N. 4483/2017** «Ρυθμίσεις για τον εκσυγχρονισμό του θεσμικού πλαισίου οργάνωσης και λειτουργίας των Δημοτικών Επιχειρήσεων Ύδρευσης Αποχέτευσης (Δ.Ε.Υ.Α.) - Ρυθμίσεις σχετικές με την οργάνωση, τη λειτουργία, τα οικονομικά και το προσωπικό των Ο.Τ.Α.» (ΦΕΚ 107/Α'/2017).
31. **N.4472/2017** «Συνταξιοδοτικές διατάξεις Δημοσίου και τροποποίηση διατάξεων του ν. 4387/2016, μέτρα εφαρμογής των δημοσιονομικών στόχων και μεταρρυθμίσεων, μέτρα κοινωνικής στήριξης και εργασιακές ρυθμίσεις, Μεσοπρόθεσμο Πλαίσιο» (ΦΕΚ 74/Α'/2017).
32. **Β.Δ. 972/1966** «Περί οργανώσεως των παρά του Υπουργείου Κοινωνικής Πρόνοιας Δ/νσεων.» (ΦΕΚ 265/Α'/1966).
33. **N.Δ. 17/1974** (ΦΕΚ 236/Α'/1974).
34. **N.Δ. 57/1973** «Περί λήψεως μέτρων κοινωνικής προστασίας των οικονομικώς αδυνάτων και καταργήσεως των διεπουσών τον θεσμόν της απορίας διατάξεων» (ΦΕΚ 149/Α'/1973)

35. **Π.Δ. 17/1996** «Μέτρα για τη βελτίωση της ασφάλειας και της υγείας των εργαζομένων κατά την εργασία σε συμμόρφωση με τις οδηγίες 89/391/ΕΟΚ και 91/383/ΕΟΚ» (ΦΕΚ111/Α'/1996)
36. **Π.Δ. 210/1992** «Κανονισμός εσωτερικής Υπηρεσίας Πυροσβεστικού Σώματος» (ΦΕΚ 99/Α'/1992).
37. **Π.Δ. 22/2006** «Οργανισμός του Εθνικού Κέντρου Κοινωνικής Αλληλεγγύης (Ε.Κ.Κ.Α.)» (ΦΕΚ 18/Α'/2006).
38. **Π.Δ. 242/1999** «Οργανισμός Υπουργείου Εμπορικής Ναυτιλίας» (ΦΕΚ 202/Α'/1999).
39. **Π.Δ. 329/1993** «Τροποποίηση διατάξεων που αφορούν το Πυροσβεστικό Σώμα» (ΦΕΚ 140/Α'/1993).
40. **Π.Δ. 376/1988** «Οργανισμός Εθνικού Κέντρου Άμεσης Βοήθειας (ΕΚΑΒ)» (ΦΕΚ 169/Α'/1988).
41. **Π.Δ. 414/1998** «Μετατροπή του Οργανισμού Σχολικών Κτιρίων σε Ανώνυμη Εταιρία και έγκριση του Καταστατικού της» (ΦΕΚ 291/ Α'/1998).
42. **Π.Δ. 485/1988** «Οργανισμός διάρθρωσης και αρμοδιοτήτων των Υπηρεσιών του Οργανισμού Αντισεισμικού Σχεδιασμού και Προστασίας (ΦΕΚ 219/Α'/1988).
43. **Π.Δ. 96/1987** «Ίδρυση Ειδικής Μονάδας Αντιμετώπισης Καταστροφών» (ΦΕΚ 58/Α'/1987).
44. **Π.Δ. 184/2009** «Σύσταση Υπουργείου Προστασίας του Πολίτη και καθορισμός των αρμοδιοτήτων του (ΦΕΚ 213/Α'/2009).
45. **Π.Δ. 189/2009** «Καθορισμός και ανακατανομή αρμοδιοτήτων των Υπουργείων» (ΦΕΚ 221Α'/2009).
46. **Π.Δ.109/2014** «Οργανισμός του Υπουργείου Υποδομών, Μεταφορών και Δικτύων» (ΦΕΚ 176 Α'/2014).
47. **Π.Δ 104/2014** «Οργανισμός Υπουργείου Πολιτισμού και Αθλητισμού» (ΦΕΚ 171/Α'/2014).
48. **Π.Δ 114/2014** «Οργανισμός Υπουργείου Παιδείας και Θρησκευμάτων» (ΦΕΚ 181/Α'/2014).
49. **Π.Δ. 80/2016** «Ανάληψη υποχρεώσεων από τους διατάκτες» (ΦΕΚ 145 Α/2016).
50. **Π.Δ 121/2017** «Οργανισμός του Υπουργείου Υγείας» (ΦΕΚ 148 Α/ 2017)
51. **Π.Δ 123/2017** «Οργανισμός του Υπουργείου Υποδομών και Μεταφορών» (ΦΕΚ 151/Α'/2017).
52. **Π.Δ. 348/1996** «Τροποποίηση του Π.Δ. 376/1988 'Οργανισμός Εθνικού Κέντρου Άμεσης Βοήθειας'» (ΦΕΚ 229 Α/1996).
53. **Π.Δ 82/2017** «Οργανισμός του Υπουργείου Ψηφιακής Πολιτικής, Τηλεπικοινωνιών και Ενημέρωσης» (ΦΕΚ 117/Α'/2014)
54. **Κώδικας Βασικής Πολεοδομικής Νομοθεσίας** (ΦΕΚ 580/Δ'/1999).
55. **6/20 Σεπτεμβρίου 1941** Κανονιστικό Διάταγμα: «περί άρσεως κινδύνου εκ βλάβης κτιρίων λόγω πολέμου, σεισμού και οιασδήποτε άλλης θεομηνίας»
56. **Π.Ν.Π. 28/1978** «Περί αποκαταστάσεως ζημιών εκ των σεισμών 1978 εις περιοχή Βορείου Ελλάδος και ρυθμίσεως συναφών θεμάτων» (ΦΕΚ117/Α'/1978)
57. **Κ.Υ.Α. 88555/3293/1988** «Υγιεινή και ασφάλεια του προσωπικού του Δημοσίου, των Ν.Π.Δ.Δ. και των Ο.Τ.Α. (ΦΕΚ 721/Β'/1988)



58. **ΚΥΑ 619/146296/2016** «Κανονισμός Κρατικών Οικονομικών Ενισχύσεων «ΦΕΚ 4562/Β΄/2016
59. **ΚΥΑ 172058/2016** «Καθορισμός κανόνων, μέτρων και όρων για την αντιμετώπιση κινδύνων από ατυχήματα μεγάλης έκτασης σε εγκαταστάσεις ή μονάδες, λόγω της ύπαρξης επικίνδυνων ουσιών» (ΦΕΚ 354Β΄/17-2-2016)
60. **ΚΥΑ 62952/5384/2016** «Έγκριση Εθνικού Σχεδίου Διαχείρισης Επικίνδυνων Αποβλήτων (ΕΣΔΕΑ), σύμφωνα με το άρθρο 31του ν. 4342/2015»(ΦΕΚ 4326Β/30-12-2017).
61. **Υ.Α. 1299 10-04-2003** «Έγκριση του από 7.4.2003 Γενικού Σχεδίου Πολιτικής Προστασίας με τη συνθηματική λέξη "ΞΕΝΟΚΡΑΤΗΣ". (ΦΕΚ 423Β΄/2003).
62. **Υ.Α. 3384/9-6-2006** «Συμπλήρωση του Γενικού Σχεδίου Πολιτικής Προστασίας με τη συνθηματική λέξη «ΞΕΝΟΚΡΑΤΗΣ» με το Ειδικό Σχέδιο «Διαχείρισης Ανθρώπινων Απωλειών» (ΦΕΚ 776/Α΄/2006)
63. **ΥΑ 29310 οικ. Φ.109.1/27-6-2014** «Οργάνωση, Διάρθρωση Λειτουργία Ενιαίου Συντονιστικού Κέντρου Επιχειρήσεων (Ε.Σ.Κ.Ε.)» (ΦΕΚ 1869 Β/2014)
64. **Υ.Α. οικ.3828/ΤΣΕΠ31.1/8-11-95** «Αναδιοργάνωση υπηρεσιών Υ.Α.Σ.» (ΦΕΚ954Β)
65. **Υ.Α. οικ.7235/Α311/16-09-2008** «Αναδιοργάνωση Υπηρεσιών της Υπηρεσίας Αποκατάστασης Σεισμόπληκτων» (ΦΕΚ1997Β)
66. **Υ.Α. οικ. 5423 /Α314/3-6-2014** «Έλεγχος κτιρίων μετά την εκδήλωση σεισμού» (ΦΕΚ1443Β)
67. **Υ.Α. 1299/7-4-2003** «Έγκριση Υπουργού Εσωτερικών του Γενικού Σχεδίου Πολιτικής Προστασίας με τη συνθηματική λέξη "Ξενοκράτης"» (ΦΕΚ 423 Β/2003).
68. **Υ.Α. 57654/23-05-2017** «Ρύθμιση ειδικότερων θεμάτων λειτουργίας και διαχείρισης του Κεντρικού Ηλεκτρονικού Μητρώου Δημοσίων Συμβάσεων (ΚΗΜΔΗΣ)» (ΦΕΚ 1781Β/2017).
69. **Εγκύκλιος ΥΠΕΧΩΔΕ Α.Π. 2189 από 29/5/2001** «Προσεισμικός έλεγχος κτιρίων κοινωφελούς χρήσης»
70. **Α.Π. 2300/29-03-2015** έγγραφο ΓΓΠΠ «Θεσμικό πλαίσιο και κατευθυντήριες οδηγίες για την κήρυξη περιοχών σε κατάσταση έκτακτης ανάγκης Πολιτικής Προστασίας» (ΑΔΑ: ΩΜΣΚ465ΦΘΕ-7ΒΞ)
71. **ΔΑΕΦΚ/οικ 1262 /Α/Α42/31-12-2014** «Έγκριση του Σχεδίου Δράσης της Διεύθυνσης Αποκατάστασης Επιπτώσεων Φυσικών Καταστροφών για την αντιμετώπιση εκτάκτων αναγκών από την εκδήλωση σεισμικών φαινομένων»
72. **ΔΑΕΦΚ/οικ.2597/Α326/9-6-2015** «Ορισμός υπαλλήλων των Περιφερειών ως συνδέσμων με την Δ.Α.Ε.Φ.Κ.»
73. **Δ1δ/ΓΠοικ.85651/16-11-2017**(ΑΔΑ: Ψ3ΝΥ465ΦΥΟ-ΥΜ4)
74. **Α.Π. 2189/29-05-2001** έγγραφο του Υ.ΠΕ.ΧΩ.Δ.Ε
75. **Α.Π. 23964 Φ.159 ΠΣΕΑ 9/7/2004** Έγγραφο Αρχηγείου ΠΣ
76. **Α.Π. 7872/31-12-1997** «Σχεδιασμός έκτακτης ανάγκης για κοινωφελή κτίρια σε επίπεδο Νομού» έγγραφο του Υ.ΠΕ.ΧΩ.Δ.Ε
77. **Α.Π. 180/18-11-2008** έγγραφο του Υπουργείου Εθνικής Παιδείας και Θρησκευμάτων/Δ/νση ΠΑΜ/ΠΣΕΑ
78. **Α.Π. 9032/14-12-2016** έγγραφο της Δ/νσης Σχεδιασμού & Αντιμετώπισης Εκτάκτων Αναγκών της ΓΓΠΠ



79. **Α.Π. 4927/5-07-2016** και **6044/25-08-2016** έγγραφα της Δ/σης Σχεδιασμού & Αντιμετώπισης Εκτάκτων Αναγκών της ΓΓΠΠ.
80. **Α.Π. 4017/ 5-6-2014** έγγραφο το Εθνικό Κέντρο Κοινωνικής Αλληλεγγύης (Ε.Κ.Κ.Α.).
81. **Δ1δ/ΓΠοικ.85651/16-11-2017** εγκύκλιο του Υπουργείου Υγείας (ΑΔΑ: Ψ3ΝΥ465ΦΥΟ-ΥΜ4).
82. **ΔΑΕΦΚ/οικ.2597/Α326/9-06-2015** έγγραφο ΔΑΕΦΚ
83. **7575/18-10-2016** Απόφαση του Αναπληρωτή Υπουργού Εσωτερικών (ΦΕΚ 3591/Β'4-11-2016, ΑΔΑ: 6ΖΞΖ465ΦΘΕ-ΚΜΤ)
84. **8332/21-11-2016** έγγραφό της Δ/σης Σχεδιασμού & Αντιμετώπισης Εκτάκτων Αναγκών της ΓΓΠΠ
85. **2300/29-03-2016** έγγραφο της Δ/σης Σχεδιασμού & Αντιμετώπισης Εκτάκτων Αναγκών της ΓΓΠΠ -ΑΔΑ: ΩΜΣΚ465ΦΘΕ-7ΒΞ).
86. **Α.Π. 2/52145/0026/01-07-2014** (ΑΔΑ: 7ΡΝΩΗ-ΨΟ2)
87. **Α.Π. 2/86104/0026/11-09-2017** έγγραφο του Γενικού Λογιστηρίου του Κράτους (ΓΛΚ) (ΑΔΑ.:7ΡΝΩΗΨΟ2)
88. **Α.Π. 15299/17-03-2107** απόφασης του Υπουργού Μεταφορών και Υποδομών
89. **Α.Π. 20703/13-07-2015** έγγραφο της Δ/σης Προσωπικού Τοπικής Αυτοδιοίκησης του Υπουργείου Εσωτερικών
90. **Α.Π. 5420/22-02-2016** έγγραφο της Γεν. Δ/σης Αποκέντρωσης & Τοπικής Αυτοδιοίκησης του Υπουργείου Εσωτερικών με θέμα «Προγραμματισμός Προσλήψεων έκτακτου προσωπικού έτους 2016 στους ΟΤΑ Α & Β Βαθμού και τα ΝΠΙΔ αυτών»
91. **Α.Π. 7057/25-02-2015** έγγραφο της Γεν. Δ/σης Αποκέντρωσης & Τοπικής Αυτοδιοίκησης του Υπουργείου Εσωτερικών με θέμα «Προγραμματισμός Προσλήψεων έκτακτου προσωπικού έτους 2015 στους ΟΤΑ Α & Β Βαθμού και τα ΝΠΙΔ αυτών» (ΑΔΑ ΒΜΑΛ465ΦΘΕ-Κ95)
92. **Α.Π. 3948/06-02-2017** έγγραφο της Γεν. Δ/σης Αποκέντρωσης & Τοπικής Αυτοδιοίκησης του Υπουργείου Εσωτερικών με θέμα «Προγραμματισμός Προσλήψεων έκτακτου προσωπικού έτους 2017 στους ΟΤΑ Α & Β Βαθμού και τα ΝΠΙΔ αυτών»(ΑΔΑ:7Μ3Α465ΧΘ7-Υ30).
93. **Α.Π. 3449/05-02-2018** έγγραφο της Γεν. Δ/σης Αποκέντρωσης & Τοπικής Αυτοδιοίκησης του Υπουργείου Εσωτερικών με θέμα «Προγραμματισμός Προσλήψεων έκτακτου προσωπικού έτους 2018 στους ΟΤΑ Α & Β Βαθμού και τα ΝΠΙΔ αυτών»(ΑΔΑ: ΨΡΔΜ465ΧΘ7-9ΘΩ).
94. **υπ. αριθμ. 187/2015** Γνωμοδότηση του Α2 Τμήματος Διακοπών του Ν.Σ.Κ
95. **Α.Π. 6776/5-10-2015** και **7026/14-10-2015** έγγραφα της Δ/σης Διεθνών Σχέσεων, Εθελοντισμού –Εκπαίδευσης και Εκδόσεων της ΓΓΠΠ
96. **Α.Π.7910/08-11-2017** έγγραφό της Δ/σης Σχεδιασμού & Αντιμετώπισης Εκτάκτων Αναγκών της ΓΓΠΠ
97. **Α.Π.1764/12-03-09** έγγραφο της Δ/σης Σχεδιασμού & Αντιμετώπισης Εκτάκτων Αναγκών της ΓΓΠΠ
98. **Δ16γ/08/264/Γ/2014** «Σύσταση Μονίμων Επιστημονικών Επιτροπών του ΟΑΣΠ» (ΦΕΚ 2019/Β' /2014)



99. **ΔΝΣα/49717/Φ.50κ/17** «Τροποποίηση της υπ' αριθμ. πρωτ.: Δ16γ/08/264/Γ/3.7.2014 υπουργικής απόφασης «Σύσταση Μονίμων Επιστημονικών Επιτροπών του ΟΑΣΠ» (Β' 2019) και Συγκρότηση Μόνιμης Ειδικής Επιστημονικής Επιτροπής Εκτίμησης Σεισμικής Επικινδυνότητας και Αξιολόγησης Σεισμικού Κινδύνου του ΟΑΣΠ» (ΦΕΚ 714/ΥΟΔΔ/2017)
100. **Φ. 595/231238/Σ.779/22-5-2014** έγγραφο του ΓΕΕΘΑ / Δνση Α6
101. **Δ28/ΓΠ25803/1457/27-3-2013** Έγγραφο του Υπουργείου Εργασίας, Κοινωνικής Ασφάλισης και Κοινωνικής Αλληλεγγύης / Γεν Δ/ση Πρόνοιας
102. **Δ15/ΓΠοικ.85651/16-11-2017** εγκύκλιο με θέμα «Λήψη μέτρων διασφάλισης της Δημόσιας Υγείας μετά από έντονα καιρικά και πλημμυρικά φαινόμενα» (ΑΔΑ: Ψ3ΝΥ465ΦΥΟ-ΥΜ4)
103. **ΔΑΕΦΚ/οικ.1262/Α/Α42/31-12-2014** έγγραφο του Υπουργείου Υποδομών & Μεταφορών
104. **ΔΑΕΦΚ 5196/Α42/7-12-2016** έγγραφο του Υπουργείου Υποδομών & Μεταφορών
105. **Α.Π. 8149/16-12-2014** Απόφαση του Γενικού Γραμματέα Πολιτικής Προστασίας (ΑΔΑ: ΩΘΟΨΙ-ΛΧΦ)
106. **Α.Π. 6128/30-08-2017** εγκύκλιο με θέμα "Εφαρμογές και δυνατότητες του ευρωπαϊκού προγράμματος Copernicus Emergency Management Service"
107. **Α.Π. 8878/08-12-2017** έγγραφο ΓΓΠΠ Η 2η Έκδοση του Ειδικού Σχεδίου Διαχείρισης Ανθρώπινων Απωλειών
108. **Εγκύκλιος Αρ.10 ΑΠ. 7207/7-03-2017** έγγραφο του ΥΠ.ΕΣ. (ΑΔΑ: Ψ65Π465ΧΘ7-4Ε8)
109. **Α.Π.17939/30-05-2017** έγγραφο του ΥΠ.ΕΣ. (ΑΔΑ: 7ΖΜΥ465ΧΘ7-ΙΥΜ)
110. 112. **ΦΕΚ 1669/Β' /27-7-2011**, Κανονισμό Ασφάλισης Ζωικού Κεφαλαίου του ΕΛΓΑ
111. **Α.Π. 3854/10-06-2015** έγγραφό της Δ/σης Σχεδιασμού & Αντιμετώπισης Εκτάκτων Αναγκών της ΓΓΠΠ
112. **Α.Π. 2018/09-03-2018** έγγραφο ΓΓΠΠ (ΑΔΑ: 624Π465ΧΘ7-Δ6Ν) «Σχέδιο δράσεων Πολιτικής Προστασίας για την αντιμετώπιση κινδύνων από την εκδήλωση σεισμών»
113. **ΚΥΑ 5808/2-3-2018** (ΦΕΚ 772/Β' /2018) «Καθορισμός των αρμοδίων οργάνων και της διαδικασίας χορήγησης οικονομικής ενίσχυσης πολιτών που πλήττονται από φυσικές καταστροφές»
114. **ΚΥΑ 33862/6-05-2019** (ΦΕΚ 1699/Β' /2019) «Διαδικασία χορήγησης οικονομικής ενίσχυσης πολιτών που πλήττονται από φυσικές καταστροφές.»
115. **Φ.201.011.422.Α1/06-09-2018** έγγραφο Υπουργείου Παιδείας, Έρευνας & Θρησκευμάτων «Εφαρμογή οδηγιών Πολιτικής Προστασίας και Πολιτικής Άμυνας στις Σχολικές Μονάδες»
116. **176860/Ν1/22-10-2018** έγγραφο της Αυτοτελούς Δ/σης Ιδιωτικής Εκπαίδευσης του Υπουργείου Παιδείας, Έρευνας & Θρησκευμάτων
117. **ΓΔΑΕΦΚ/ οικ. 288 /ΓΔβ1/14-05-2018** έγγραφο της ΓΔΑΕΦΚ (ΑΔΑ: ΩΧΜΧ465ΧΘΞ-Β17) «Επιτροπές ελέγχου κτιρίων μετά από φυσικές καταστροφές στον ελλαδικό χώρο».
118. **Ν. 4597/2019** «Για την κύρωση των Συμβάσεων Παραχώρησης που έχουν συναφθεί μεταξύ του Ελληνικού Δημοσίου και των Οργανισμών Λιμένος Α.Ε.

- Διατάξεις για τη λειτουργία του συστήματος λιμενικής διακυβέρνησης και άλλες διατάξεις.» ΦΕΚ 35/Α΄/2019.
119. **N.4633/2019** «Σύσταση Εθνικού Οργανισμού Δημόσιας Υγείας (ΕΟΔΥ), ρυθμίσεις για τα προϊόντα καπνού, άλλα ζητήματα του Υπουργείου Υγείας και λοιπές διατάξεις» ΦΕΚ 161/Α΄/2019.
120. **N.4602/2019** «Έρευνα, εκμετάλλευση και διαχείριση του γεωθερμικού δυναμικού της Χώρας, σύσταση Ελληνικής Αρχής Γεωλογικών και Μεταλλευτικών Ερευνών, ιδιοκτησιακός διαχωρισμός δικτύων διανομής φυσικού αερίου και άλλες διατάξεις.» ΦΕΚ 45/Α΄/2019.
121. **N. 4622/2019** «Επιτελικό Κράτος: οργάνωση, λειτουργία και διαφάνεια της Κυβέρνησης, των κυβερνητικών οργάνων και της κεντρικής δημόσιας διοίκησης.» ΦΕΚ 133/Α΄/2019.
122. **N. 4605/2019** «Εναρμόνιση της ελληνικής νομοθεσίας με την Οδηγία (ΕΕ) 2016/943 του Ευρωπαϊκού Κοινοβουλίου και του Συμβουλίου της 8ης Ιουνίου 2016 σχετικά με την προστασία της τεχνογνωσίας και των επιχειρηματικών πληροφοριών που δεν έχουν αποκαλυφθεί (εμπορικό απόρρητο) από την παράνομη απόκτηση, χρήση και αποκάλυψή τους (EEL 157 της 15.6.2016) Μέτρα για την επιτάχυνση του έργου του Υπουργείου Οικονομίας και Ανάπτυξης και άλλες διατάξεις.» ΦΕΚ 52/Α΄/2019.
123. **Δ1/ΓΠοικ.53542/17-07-2019** Εγκύκλιος (ΑΔΑ: ΨΦΙ1465ΦΥΟ-Φ1Δ) «Λήψη μέτρων διασφάλισης της Δημόσιας Υγείας μετά από έντονα καιρικά και πλημμυρικά φαινόμενα».
124. **3955/21-01-2019** έγγραφο του Υπουργείου Εσωτερικών (ΑΔΑ:6Μ5Δ465ΧΘ7-3Χ7 «Προγραμματισμός προσλήψεων έκτακτου προσωπικού έτους 2019 στους ΟΤΑ α΄ και β΄ Βαθμού και στα ΝΠΙΔ αυτών».
125. **ΚΥΑ 43726/2019** «Παροχή μέσων ατομικής προστασίας σε υπαλλήλους των ΟΤΑ α΄ και β΄ βαθμού και των νομικών προσώπων αυτών και μέτρα προληπτικής ιατρικής.» (ΦΕΚ 2208/Β΄/2019).
126. **Δ15/ΓΠ οικ.16330/28-02-2019** έγγραφο με θέμα «Λήψη μέτρων διασφάλισης της ποιότητας του νερού ανθρώπινης κατανάλωσης μετά από έντονες βροχοπτώσεις και πλημμύρες».
127. **ΑΠ. 8202/07-11-2018** έγγραφο ΓΓΠΠ «Ενημέρωση σχετικά με την διακοπή των μαθημάτων λόγω εκτάκτων αναγκών».
128. Ο **N.4662/2020**: Εθνικός Μηχανισμός Διαχείρισης Κρίσεων και Αντιμετώπισης Κινδύνων, αναδιάρθρωση της Γενικής Γραμματείας Πολιτικής Προστασίας, αναβάθμιση συστήματος εθελοντισμού πολιτικής προστασίας, αναδιοργάνωση του Πυροσβεστικού και άλλες διατάξεις, όπως τροποποιήθηκε και ισχύει.
129. **N. 4797/2021** (ΦΕΚ Α΄ 66/23-04-2021) Κρατική αρωγή προς επιχειρήσεις και μη κερδοσκοπικού χαρακτήρα φορείς για θεομηνίες, επείγουσες ρυθμίσεις για τη στήριξη της οικονομίας, συμπληρωματικός κρατικός προϋπολογισμός και συνταξιοδοτική ρύθμιση και λοιπές επείγουσες διατάξεις.



ΠΑΡΑΡΤΗΜΑ Η – ΠΙΝΑΚΑΣ ΑΠΟΔΕΚΤΩΝ

Το παρόν προσαρτάται στο Ειδικό Σχέδιο Αντιμετώπισης Εκτάκτων Αναγκών και Άμεσης/Βραχείας Διαχείρισης των Συνεπειών από την Εκδήλωση Σεισμών της Π.Ε. Πρέβεζας «ΕΓΚΕΛΑΔΟΣ 2» και αποτελεί αναπόσπαστο τμήμα του.

Α. Αποδέκτες για Ενέργεια

1. Γραφείο κ. Περιφερειάρχη Ηπείρου
2. Γραφείο κ. Αντιπεριφερειάρχη Περιφερειακής Ενότητας Πρέβεζας
3. Γραφείο κ. Αντιπεριφερειάρχη Περιφερειακής Ενότητας Ιωαννίνων
4. Γραφείο κ. Αντιπεριφερειάρχη Περιφερειακής Ενότητας Άρτας
5. Γραφείο κ. Αντιπεριφερειάρχη Περιφερειακής Ενότητας Θεσπρωτίας
6. Αυτοτελής Δ-ση Πολιτικής Προστασίας Περιφέρειας Ηπείρου
7. Τμήματα Πολιτικής Προστασίας Περιφερειακών Ενοτήτων (με την παράκληση για τη διαβίβαση του παρόντος στις αρμόδιες υπηρεσίες)
8. Αυτοτελές Γραφείου Τύπου & Δημοσίων Σχέσεων Περιφέρειας Ηπείρου
9. Δ/ση Τεχνικών Έργων Περιφέρειας Ηπείρου
10. Δ/ση Τεχνικών Έργων Περιφερειακής Ενότητας Πρέβεζας
11. Δ/ση Τεχνικών Έργων Περιφερειακών Ενοτήτων Άρτας & Θεσπρωτίας
12. Γενική Δ/ση Αναπτυξιακού Προγραμματισμού Περιφέρειας Ηπείρου
13. Δ/ση Περιβάλλοντος & Χωροταξικού Σχεδιασμού Περιφέρειας Ηπείρου
14. Τμήματα Περιβάλλοντος & Υδροοικονομίας Περιφερειακής Ενότητας Πρέβεζας
15. Διεύθυνση Αγροτικής Ανάπτυξης
16. Διεύθυνση Κτηνιατρικής Περιφέρειας Ηπείρου
17. Δ/ση Αγροτικής Οικονομίας & Κτηνιατρικής Π. Ε. Πρέβεζας
18. Γενική Διεύθυνση Δημόσιας Υγείας & Κοινωνικής Μέριμνας Περιφερειακής Ενότητας Πρέβεζας
19. Δ/ση Δημόσιας Υγείας Περιφέρειας Ηπείρου
20. Δ/ση Κοινωνικής Μέριμνας Περιφέρειας Ηπείρου
21. Δ/ση Οικονομικού Περιφερειακής Ενότητας Πρέβεζας
22. Δ/ση Οικονομικού Περιφέρειας Ηπείρου
23. Εθελοντικές Οργανώσεις Π.Ε. Πρέβεζας

Β. Αποδέκτες για Ενημέρωση

1. Υπουργείο Κλιματικής Κρίσης και Πολιτικής Προστασίας
 - i. Γραφείο Υπουργού
 - ii. Γραφείο Υφυπουργού
2. Γενική Γραμματεία Πολιτικής Προστασίας
 - i. Γραφείο κ. Γενικού Γραμματέα
 - ii. Γενική Δ/ση Σχεδιασμού
 - iii. Δ/ση Σχεδιασμού & Αντιμετώπισης Εκτάκτων Αναγκών
 - iv. Μονάδα Εμπλεκόμενων Φορέων (Unit3- ΜΕΦ/ΕΣΚΕΔΙΚ)
3. Αποκεντρωμένη Διοίκηση Ηπείρου & Δυτικής Μακεδονίας
4. Γενική Αστυνομική Διεύθυνση Περιφέρειας Ηπείρου
5. Διοικητή Περιφέρειας Ηπείρου Πυροσβεστικών Υπηρεσιών
6. 3^η Περιφερειακή Διοίκηση Λιμενικού Σώματος (με την παράκληση να ενημερωθούν οι Λιμενικές Αρχές υπαγωγής σας)
7. Υγειονομική Περιφέρεια Ηπείρου
8. 6^η ΥΠΕ (με διαβίβαση στα Νοσοκομεία και Μονάδες Υγείας Π.Ε. Πρέβεζας)
9. ΕΚΑΒ Ηπείρου
10. ΕΚΑΒ Πρέβεζας
11. Δήμοι Π.Ε. Πρέβεζας
 - i. Γραφεία κ. Δημάρχων
 - ii. Γραφεία Πολιτικής Προστασίας
12. ΑΔΜΗΕ
13. Πανεπιστήμιο Ιωαννίνων (Παράρτημα Πρέβεζας)
14. Περιφερειακή Διεύθυνση Πρωτοβάθμιας & Δευτεροβάθμιας Εκπαίδευσης Ηπείρου
15. Περιφερειακή Διεύθυνση Πρωτοβάθμιας & Δευτεροβάθμιας Εκπαίδευσης Ηπείρου Περιφερειακής Ενότητας Πρέβεζας
16. Ε.Φ.Α. Ιωαννίνων (με την παράκληση για τη διαβίβαση του παρόντος στις αρμόδιες υπηρεσίες σας των Περιφερειακών Ενοτήτων)
17. Υπηρεσία Νεότερων Μνημείων και Τεχνικών Έργων Ηπείρου

ΠΑΡΑΡΤΗΜΑ Θ – ΑΚΡΩΝΥΜΙΑ

Γ.Γ.Π.Π. Γενική Γραμματεία Πολιτικής Προστασίας

Γ.Δ.Α.Ε.Φ.Κ - Δ.Α.Ε.Φ.Κ Γενική Διεύθυνση και Διευθύνσεις Αποκατάστασης Επιπτώσεων Φυσικών Καταστροφών

Δ.Ε.Δ.Δ.Η.Ε Α.Ε Διαχειριστής Ελληνικού Δικτύου Διανομής Ηλεκτρικής Ενέργειας Α.Ε

Δ.Ε.Υ.Α Δημοτική Επιχείρηση Ύδρευσης και Αποχέτευσης

Ε.Α.Γ.Μ.Ε. Ελληνική Αρχή Γεωλογικών και Μεταλλευτικών Ερευνών

Ε.Α.Κ Εθνικός Αντισεισμικός Κανονισμός

Ε.Κ.Α.Β Εθνικό Κέντρο Άμεση Βοήθειας

Ε.Κ.Α.Β/Ο.ΔΙ.Κ Εθνικό Κέντρο Άμεση Βοήθειας /Ομάδα Διαχείρισης Κρίσεων

Ε.Κ.Α.Β/ Ε.Τ.Ι.Κ. Εθνικό Κέντρο Άμεση Βοήθειας/ Ειδικό Τμήμα Ιατρικής Καταστροφών

Ε.Μ.Α.Κ Ειδική Μονάδα Αντιμετώπισης Καταστροφών

Ε.Σ.Κ.Ε.ΔΙ.Κ/ΕΛ.ΑΣ. Ενιαίο Συντονιστικό Κέντρο Επιχειρήσεων και Διαχείρισης Κρίσεων/ Ελληνική Αστυνομία

Λ.Σ-ΕΛ.ΑΚΤ Λιμενικό Σώμα/Ελληνική Ακτοφυλακή

ΜΕΦ Μονάδα Εμπλεκομένων Φορέων (ΜΕΦ Unit3 -COMPRES) του Ε.Σ.Κ.Ε.ΔΙ.Κ.

Ν.Σ.Κ Νομικό Συμβούλιο του Κράτους

Ο.Α.Σ.Π. Οργανισμός Αντισεισμικού Σχεδιασμού& Προστασίας

Ο.Σ.Ε Α.Ε Οργανισμός Σιδηροδρόμων Ελλάδος

Ο.Τ.Α Οργανισμός Τοπικής Αυτοδιοίκησης

ΠΕ.Κ.Ε. Περιφερειακό Κέντρο Επιχειρήσεων

Σ.Δ.Α.Α Σχέδιο Διαχείρισης Ανθρώπινων Απωλειών

Σ.ΟΠ.Π Συντονιστικό Όργανο Πολιτικής Προστασίας Περιφερειακών Ενοτήτων

Σ.Τ.Ο Συντονιστικό Τοπικό Όργανο των Δήμων.

ΥΠ.Ε.Ξ/ Υπουργείο Εξωτερικών

ΑΔΜΗΕ Ανεξάρτητος Διαχειριστής Μεταφοράς Ηλεκτρικής Ενέργειας