

ΠΡΑΚΤΙΚΟ 1^ο/04-02-2025

Σήμερα, τέσσερις (4) Φεβρουαρίου του έτους 2025, ημέρα Τρίτη και ώρα 10:30 στην αίθουσα συνεδριάσεων του Περιφερειακού Συμβουλίου της Περιφέρειας Ηπείρου, συνήλθε σε τακτική δημόσια δια ζώσης συνεδρίαση η Επιτροπή Περιβάλλοντος, Χωρικού Σχεδιασμού και Ανάπτυξης του Περιφερειακού Συμβουλίου Ηπείρου έπειτα από την αριθ. πρωτ. ΠΗ/ΣΟΕ/16643/242/30-01-2025 Πρόσκληση του Προέδρου της.

Η επιτροπή συστάθηκε και λειτουργεί σύμφωνα με:

- τις διατάξεις του άρθρου 164 του Ν. 3852/2010 (ΦΕΚ 87/Α/2010) όπως ισχύει,
- τις αριθ. 2/4/18-01-2024 και 2/5/18-01-2024 Αποφάσεις του Περιφερειακού Συμβουλίου Ηπείρου (ΦΕΚ 784/Β/02-02-2024),
- την αριθ. πρωτ. οικ. 221027/9909/31-12-2024 Απόφαση Περιφερειάρχη Ηπείρου με θέμα: «Ορισμός Θεματικών Αντιπεριφερειάρχων Περιφέρειας Ηπείρου και μεταβίβαση αρμοδιοτήτων» (ΑΔΑ: 9ΥΡΘ7Λ9-ΕΟΡ),
- την αριθ. πρωτ. οικ. 20007/1656/07-02-2024 (ΑΔΑ:ΨΧ1Θ7Λ9-963) Απόφαση του Περιφερειάρχη Ηπείρου με την οποία ορίστηκε ως Πρόεδρος της Επιτροπής ο κ. Γοργόλης Βασίλειος, Αντιπεριφερειάρχης Περιβάλλοντος,
- την αριθ. πρωτ. 1/1/15-02-2024 (ΑΔΑ:ΨΙΗ67Λ9-ΗΤΥ) Απόφαση της Επιτροπής Περιβάλλοντος, Χωρικού Σχεδιασμού & Ανάπτυξης του Περιφερειακού Συμβουλίου Ηπείρου, με την οποία ορίστηκε Αντιπρόεδρος της Επιτροπής ο κ. Κορωναίος Θεόδωρος, Περιφερειακός Σύμβουλος Π.Ε. Πρέβεζας.

Η συγκρότηση της Επιτροπής είναι:

Πρόεδρος	Τακτικά μέλη:	Αναπληρωματικά μέλη:
Γοργόλης Βασίλειος	1. Λαζάνης Χαρίλαος (Χάρης)	Παπαρηγορίου Νικόλαος
	2. Παπαρούσης Χριστόδουλος (Άλκης)	Γκαμπρέλας Δημήτριος
	3. Περιστέρη Ελένη	Σπύρου Νικόλαος
	4. Αρλέτου Αικατερίνη	Σίμου-Τάσιου Αναστασία
	5. Γαϊτανίδης Πρόδρομος (Μάκης)	Δράκος Αναστάσιος (Τάσος)
	6. Γκογκάκη Μαργαρίτα	Τσοβίλης Ευάγγελος
	7. Κορωναίος Θεόδωρος	Δημητριάδης Σάββας
	8. Λιούρης Θεοχάρης	Ζούμπας Στέφανος
	9. Ζέκα-Πάσχου Κωνσταντίνα	Πρέντζας Γεώργιος
	10. Υφαντής Σπυρίδων	Βασιλάκης Δημήτριος

Για την Γραμματειακή υποστήριξη της Επιτροπής, με την αριθ. πρωτ. οικ. 20012/1658/07-02-2024 (ΑΔΑ:ΡΨΡΩ7Λ9-95Ψ) Απόφαση Περιφερειάρχη Ηπείρου, ορίστηκαν οι υπάλληλοι της Περιφέρειας Ηπείρου Βασιλική Μαντζίλα και Βαγιούλα Διαμάντη.

Στη συνεδρίαση, στην οποία κλήθηκαν νομίμως όλα τα μέλη της Επιτροπής, παρόντες ήταν:

A. Γοργόλης Βασίλειος, Αντιπεριφερειάρχης για θέματα Περιβάλλοντος της Περιφέρειας Ηπείρου, Πρόεδρος της Επιτροπής.

B. Τα μέλη – Περιφερειακοί Σύμβουλοι:

Αξιοβίωτη Ανάπτυξη Ηπείρου Λαζάνης Χαρίλαος

ΕΠΙΤΡΟΠΗ ΠΕΡΙΒΑΛΛΟΝΤΟΣ, ΧΩΡΙΚΟΥ ΣΧΕΔΙΑΣΜΟΥ ΚΑΙ ΑΝΑΠΤΥΞΗΣ
ΠΕΡΙΦΕΡΕΙΑΚΟΥ ΣΥΜΒΟΥΛΙΟΥ ΗΠΕΙΡΟΥ
ΠΡΑΚΤΙΚΟ 1^ο / 04-02-2025

	Παπαρούσης Χριστόδουλος Περιστέρη Ελένη Αρλέτου Αικατερίνη Γαϊτανίδης Πρόδρομος Γκογκάκη Μαργαρίτα
Κοινό των Ηπειρωτών	Κορωναίος Θεόδωρος
Ήπειρος Όλον	Λιούρης Θεοχάρης
Λαϊκή Συσπείρωση Ηπείρου	Πρέντζας Γεώργιος (αναπληρωματικό μέλος)
Ορίζοντες Ηπείρου	Υφαντής Σπυρίδων

Για την Γραμματειακή υποστήριξη παρούσα στη συνεδρίαση ήταν η υπάλληλος της Περιφέρειας Ηπείρου Βαγιούλα Διαμάντη.

Γ. Απόντες:

Η κα Ζέκα - Πάσχου Κωνσταντίνα από την παράταξη «Λαϊκή Συσπείρωση Ηπείρου», δικαιολογημένα λόγω ανειλημμένων υποχρεώσεων, η οποία αναπληρώθηκε από τον κ. Πρέντζα Γεώργιο.

Αφού διαπιστώθηκε η νόμιμη απαρτία, ο Πρόεδρος κήρυξε την έναρξη της συνεδρίασης.

Ο Πρόεδρος εισηγήθηκε στην Επιτροπή, όπως προβλέπεται από τον συνδυασμό των άρθρων 164 παρ. 4 και 177 παρ. 8 του νόμου 3852/2010 όπως ισχύει, να επιτραπεί στους παρευρισκόμενους στην αίθουσα της συνεδρίασης εκπροσώπους φορέων και πολίτες να λάβουν το λόγο και να τοποθετηθούν επί των θεμάτων, εφόσον το ζητήσουν. Ομόφωνα η Επιτροπή αποφάσισε να επιτρέψει να λάβουν το λόγο οι εκπρόσωποι φορέων και οι πολίτες που παρευρίσκονται στη συνεδρίαση εφόσον το ζητήσουν.

Στη συνεδρίαση παρέστησαν χωρίς δικαίωμα ψήφου η κα Ιουλία Μαρκούλα, προϊσταμένη της Δ/σης Διά Βίου Μάθησης, Απασχόλησης, Εμπορίου και Τουρισμού Περιφέρειας Ηπείρου και ο κ. Ευάγγελος Τσιάρας, προϊστάμενος του Τμήματος Περιβάλλοντος της Διεύθυνσης Περιβάλλοντος & Χωρικού Σχεδιασμού Περιφέρειας Ηπείρου, με τοποθετήσεις για τα θέματα που αφορούν την υπηρεσία τους.

Στη συνέχεια ο Πρόεδρος πρότεινε τη συζήτηση των ακόλουθων θεμάτων ημερήσιας διάταξης:

Επικύρωση αποφάσεων 11ου/13-12-2024 Πρακτικού συνεδρίασης της Επιτροπής Περιβάλλοντος, Χωρικού Σχεδιασμού & Ανάπτυξης Περιφέρειας Ηπείρου.

1. Έγκριση συμμετοχής της Περιφέρειας Ηπείρου σε **τουριστικές εκθέσεις** κατά το Α' εξάμηνο του 2025.

(Εισήγηση Δ/ση Δια Βίου Μάθησης, Απασχόλησης, Εμπορίου και Τουρισμού Περιφέρειας Ηπείρου)

2. Γνωμοδότηση επί της Μελέτης Περιβαλλοντικών Επιπτώσεων (Μ.Π.Ε.) του έργου: «Έγκριση περιβαλλοντικών όρων εγκατάστασης **πτηνοτροφικής μονάδας** δυναμικότητας 44.000 ορνιθίων κρεατοπαραγωγής, με υδρογεώτρηση, στη θέση «Παλιούρι» της Τ.Κ. Καλόβατου Δήμου Αρταίων Π.Ε. Άρτας Περιφέρειας Ηπείρου». Φορέας

ΕΠΙΤΡΟΠΗ ΠΕΡΙΒΑΛΛΟΝΤΟΣ, ΧΩΡΙΚΟΥ ΣΧΕΔΙΑΣΜΟΥ ΚΑΙ ΑΝΑΠΤΥΞΗΣ
ΠΕΡΙΦΕΡΕΙΑΚΟΥ ΣΥΜΒΟΥΛΙΟΥ ΗΠΕΙΡΟΥ
ΠΡΑΚΤΙΚΟ 1^ο / 04-02-2025

πραγματοποίησης και λειτουργίας του έργου είναι η εταιρεία: «ΑΕΙΦΟΡΟΣ ΓΕΩΠΤΗΝΟΤΡΟΦΙΚΗ ΕΠΙΧΕΙΡΗΣΗ ΑΡΤΑΣ ΙΚΕ». (Κατάταξη: Ομάδα 7η, Υποκατηγορία Α2, α/α 1: Πτηνοκτηνοτροφικές εγκαταστάσεις/ Εγκαταστάσεις εκτροφής κοτόπουλων πάχυνσης) (**ΠΕΤ 2411007921**).

(Εισήγηση Τμήμα Περιβάλλοντος της Δ/σης Περιβάλλοντος & Χωρικού Σχεδιασμού Περιφέρειας Ηπείρου).

3. Γνωμοδότηση επί της Μελέτης Περιβαλλοντικών Επιπτώσεων (Μ.Π.Ε.) του έργου: «Μικρό **υδροηλεκτρικό** έργο “Γερακάρι” - ποταμός Άραχθος ισχύος 6,256 MW, στα όρια των Τ.Κ. Κράψης και Ανατολικής της Δ.Ε. Παμβώτιδος του Δήμου Ιωαννιτών Π.Ε. Ιωαννίνων Περιφέρειας Ηπείρου». Φορέας πραγματοποίησης και λειτουργίας του έργου είναι η εταιρεία : «ΙΝΑΧΟΣ Ι.Κ.Ε.». (Κατάταξη: Ομάδα 10η, Υποκατηγορία Α2, α/α 8: Ανανεώσιμες Πηγές Ενέργειας και Μεμονωμένοι Σταθμοί Αποθήκευσης Ενέργειας/Υδροηλεκτρικά Έργα) (**ΠΕΤ 2311004028**).

(Εισήγηση Τμήμα Περιβάλλοντος της Δ/σης Περιβάλλοντος & Χωρικού Σχεδιασμού Περιφέρειας Ηπείρου).

4. Γνωμοδότηση επί της Μελέτης Περιβαλλοντικών Επιπτώσεων (Μ.Π.Ε.) του έργου: «Μικρό **υδροηλεκτρικό** έργο (ΜΥΗΕ) στη θέση «Παλαιοκάτουνο - ποταμός Σαραντάπορος», εγκατεστημένης ισχύος 1,02 Mwe, στην Τ.Κ. Παλαιοκάτουνο Δ.Ε. Αθαμανίας Δήμου Κεντρικών Τζουμέρκων Π.Ε. Άρτας Περιφέρειας Ηπείρου». Φορέας πραγματοποίησης και λειτουργίας του έργου είναι η εταιρεία : «ΑΓΓΕΛΙΔΟΥ ΕΥΑΝΘΙΑ & ΣΙΑ Ο.Ε.». (Κατάταξη: - Ομάδα 10η, Υποκατηγορία Α2, α/α 8: Ανανεώσιμες Πηγές Ενέργειας και Μεμονωμένοι Σταθμοί Αποθήκευσης Ενέργειας/Υδροηλεκτρικά Έργα) (**ΠΕΤ 2411009323**).

(Εισήγηση Τμήμα Περιβάλλοντος της Δ/σης Περιβάλλοντος & Χωρικού Σχεδιασμού Περιφέρειας Ηπείρου).

5. Γνωμοδότηση επί της Μελέτης Περιβαλλοντικών Επιπτώσεων (Μ.Π.Ε.) του έργου: «**Νέα μονάδα παραγωγής έτοιμου σκυροδέματος**, στην Δ.Ε. Μαργαριτίου του Δήμου Ηγουμενίτσας Π.Ε. Θεσπρωτίας Περιφέρειας Ηπείρου». Φορέας πραγματοποίησης και λειτουργίας του έργου είναι η εταιρεία: «ΝΙΚΟΛΑΟΥ ΑΛΕΞΑΝΔΡΟΣ Ε.Ε.». (Κατάταξη: - Ομάδα 9η, Υποκατηγορία Α2, α/α128: Μεταποιητικές και Συναφείς δραστηριότητες/Παραγωγή έτοιμου σκυροδέματος) (**ΠΕΤ 2411005925**).

(Εισήγηση Τμήμα Περιβάλλοντος & Υδροοικονομίας Π.Ε. Θεσπρωτίας της Δ/σης Περιβάλλοντος & Χωρικού Σχεδιασμού Περιφέρειας Ηπείρου).

6. Έγκριση δαπάνης για την **δικαστική εκπροσώπηση** της Περιφέρειας Ηπείρου ενώπιον του Ε' Τμήματος του Συμβουλίου της Επικρατείας, σχετικά με την άσκηση του ενδίκου μέσου της παρέμβασης στην αριθμ. καταθ.: Ε2625/2024 αίτηση ακύρωσης των Γαλερίδου – Στάρα Αλικής κλπ. (σύνολο 8 αιτούντων) και σε τυχόν αναστολή εκτέλεσης απόφασης.

(Εισήγηση Γραφείο Περιφερειάρχη).

Κατά την συνεδρίαση και σύμφωνα με τις κείμενες διατάξεις, έγινε ενημέρωση και επικυρώθηκαν ομόφωνα οι αποφάσεις της 11ης/13-12-2024 Συνεδρίασης της Επιτροπής Περιβάλλοντος, Χωρικού Σχεδιασμού & Ανάπτυξης.

ΕΠΙΤΡΟΠΗ ΠΕΡΙΒΑΛΛΟΝΤΟΣ, ΧΩΡΙΚΟΥ ΣΧΕΔΙΑΣΜΟΥ ΚΑΙ ΑΝΑΠΤΥΞΗΣ
ΠΕΡΙΦΕΡΕΙΑΚΟΥ ΣΥΜΒΟΥΛΙΟΥ ΗΠΕΙΡΟΥ
ΠΡΑΚΤΙΚΟ 1^ο / 04-02-2025

Το παρόν πρακτικό, αφού συντάχθηκε, αναγνώσθηκε και βεβαιώθηκε, υπογράφεται ως εξής:

Ο ΠΡΟΕΔΡΟΣ

ΒΑΣΙΛΕΙΟΣ ΓΟΡΓΟΛΗΣ
ΑΝΤΙΠΕΡΙΦΕΡΕΙΑΡΧΗΣ
ΠΕΡΙΒΑΛΛΟΝΤΟΣ

Ακριβές Απόσπασμα
από το Πρακτικό 1ο/04-02-2025

Η Γραμματέας
(πρακτικογράφος)

Βαγιούλα Διαμάντη

ΤΑ ΜΕΛΗ ΤΗΣ ΕΠΙΤΡΟΠΗΣ

1. Λαζάνης Χαρίλαος
2. Παπαρούσης Χριστόδουλος
3. Περιστέρη Ελένη
4. Αρλέτου Αικατερίνη
5. Γαϊτανίδης Πρόδρομος
6. Γκογκάκη Μαργαρίτα
7. Κορωνάιος Θεόδωρος
8. Θεοχάρης Λιουρης
9. Πρέντζας Γεώργιος (αναπληρωματικό μέλος)
10. Υφαντής Σπυρίδων

ΕΠΙΤΡΟΠΗ ΠΕΡΙΒΑΛΛΟΝΤΟΣ, ΧΩΡΙΚΟΥ ΣΧΕΔΙΑΣΜΟΥ ΚΑΙ ΑΝΑΠΤΥΞΗΣ
ΠΕΡΙΦΕΡΕΙΑΚΟΥ ΣΥΜΒΟΥΛΙΟΥ ΗΠΕΙΡΟΥ
ΠΡΑΚΤΙΚΟ 1^ο / 04-02-2025

ΘΕΜΑ 1ο: Έγκριση συμμετοχής της Περιφέρειας Ηπείρου σε τουριστικές εκθέσεις κατά το Α' εξάμηνο του 2025.

Η Επιτροπή Περιβάλλοντος, Χωρικού Σχεδιασμού & Ανάπτυξης του Περιφερειακού Συμβουλίου Ηπείρου λαμβάνοντας υπόψη:

1) Την αριθ. πρωτ. ΠΗ/ΔΔΒΜΑΕΤ/16864/101/30-01-2025 εισήγηση της Διεύθυνσης Δια Βίου Μάθησης, Απασχόλησης, Εμπορίου & Τουρισμού Περιφέρειας Ηπείρου στην οποία αναφέρονται τα εξής:

«Βασισμένοι στην ανάλυση του τουριστικού βαρόμετρου της νέας εποχής που διαμορφώνεται, λόγω πανδημίας και πολέμων, και στην επιλεκτική στόχευση κατηγοριών τουριστικού προϊόντος και δυνητικών επισκεπτών για το έτος 2025 και με σκοπό τη διεύρυνση σε περισσότερες και νέες αγορές αλλά και την διατήρηση των ήδη υπαρχουσών παρακαλούμε όπως εγκρίνετε τη συμμετοχή της Περιφέρειας Ηπείρου στις παρακάτω δύο Εκθέσεις Τουρισμού κατά το Α' εξάμηνο του 2025:

ΕΚΘΕΣΗ	ΕΝΔΕΙΚΤΙΚΟΣ ΠΡΟΫΠΟΛΟΓΙΣΜΟΣ (€)	ΠΗΓΗ ΧΡΗΜΑΤΟΔΟΤΗΣΗΣ
Έκθεση I.T.B. στο Βερολίνο το διάστημα 4-6 Μαρτίου 2025, σε περίπτερο του ΕΟΤ. Αποτελεί μία από τις μεγαλύτερες και σημαντικότερες τουριστικές εκθέσεις διεθνώς. Στην έκθεση αυτή θα συμμετέχουμε με booth στο περίπτερο του ΕΟΤ. Στην μεγαλύτερη έκθεση τουρισμού παγκοσμίως δίνεται από το 2023 βαρύτητα στις B2B συναντήσεις, όπως ανακοινώθηκε από τους διοργανωτές. Για την Ηπειρο, η συμμετοχή είναι ιδιαίτερα σημαντική λόγω της μεγάλης επισκεψιμότητας τουριστών από τη Γερμανία.	13.000,00	Έργο: Προώθηση και προβολή τουριστικού προϊόντος Περιφέρειας Ηπείρου, Υποέργο: 2. Συμμετοχή σε διεθνείς τουριστικές εκθέσεις με έμφαση σε ανερχόμενες και μη παραδοσιακές αγορές.
Έκθεση «TRAVEL EXPO CYPRUS» στη Λευκωσία της Κύπρου το διάστημα 25-27 Απριλίου 2025, σε περίπτερο του Ε.Ο.Τ. Η Έκθεση ΤΑΞΙΔΙ διοργανώνεται τα τελευταία 25 χρόνια από τον Σύνδεσμο Ταξιδιωτικών Πρακτόρων Κύπρου (ACTA) και την εταιρεία DisplayArtPlc. Προσελκύει χιλιάδες επισκέπτες κάθε χρόνο από όλες τις επαρχίες της Κύπρου. Έχει καθιερωθεί ως ένας πολύ χρήσιμος θεσμός τον οποίο ο Κύπριος ταξιδιώτης αναμένει για να ενημερωθεί για όλα τα τουριστικά πακέτα που διατίθενται και να λάβει αποφάσεις για τα μελλοντικά του ταξίδια. Οι συμμετοχές της Περιφέρειας Ηπείρου είναι πολλές και πολλοί είναι κάθε χρόνο οι Κύπριοι που επισκέπτονται την Ηπειρο, αποτελώντας μια καλή τουριστική αγορά για την περιοχή μας.	5.000,00	Έργο: Προώθηση και προβολή τουριστικού προϊόντος Περιφέρειας Ηπείρου, Υποέργο: 2. Συμμετοχή σε διεθνείς τουριστικές εκθέσεις με έμφαση σε ανερχόμενες και μη παραδοσιακές αγορές.

Σημειώνουμε ότι λόγω εκτάκτων γεγονότων που δεν μπορούν να προβλεφθούν, οι ημερομηνίες αλλά και η φύση των εκθέσεων (φυσική παρουσία ή virtual) μπορεί να μεταβληθούν».

2) Την τοποθέτηση του Προέδρου της επιτροπής κ. Γοργόλη Βασιλείου ο οποίος εισηγήθηκε ΘΕΤΙΚΑ για την έγκριση συμμετοχής της Περιφέρειας Ηπείρου στις τουριστικές εκθέσεις για τους λόγους όπως αναφέρονται στην εισήγηση της υπηρεσίας.

ΕΠΙΤΡΟΠΗ ΠΕΡΙΒΑΛΛΟΝΤΟΣ, ΧΩΡΙΚΟΥ ΣΧΕΔΙΑΣΜΟΥ ΚΑΙ ΑΝΑΠΤΥΞΗΣ
ΠΕΡΙΦΕΡΕΙΑΚΟΥ ΣΥΜΒΟΥΛΙΟΥ ΗΠΕΙΡΟΥ
ΠΡΑΚΤΙΚΟ 1^ο / 04-02-2025

3) Την τοποθέτηση του κ. Κορωναίου Θεόδωρου από την παράταξη «Κοινό των Ηπειρωτών», ο οποίος ψήφισε ΘΕΤΙΚΑ.

4) Την τοποθέτηση του κ. Λιούρη Θεοχάρη από την παράταξη «Ήπειρος Όλον» ο οποίος ψήφισε θετικά με την επισήμανση ότι θα πρέπει οι συμμετοχές της Περιφέρειας στις συγκεκριμένες εκθέσεις να έχουν θετικό αποτύπωμα και να οδηγήσουν σε προσέλευση επισκεπτών.

5) Την τοποθέτηση του κ. Πρέντζα Γεώργιου από την παράταξη «Λαϊκή Συσπείρωση Ηπείρου», ο οποίος ψήφισε ΑΡΝΗΤΙΚΑ αναφέροντας ότι ο προσανατολισμός θα έπρεπε να είναι διαφορετικός.

6) Την τοποθέτηση του κ. Υφαντή Σπυρίδωνα από την παράταξη «Ορίζοντες Ηπείρου», ο οποίος ψήφισε ΑΡΝΗΤΙΚΑ.

και ό,τι διατυπώθηκε κατά την διάρκεια της συζήτησης του θέματος:

Αποφασίζει ΚΑΤΑ ΠΛΕΙΟΨΗΦΙΑ**(Απόφαση 1/1/04-02-2025)**

Εγκρίνει τη συμμετοχή της Περιφέρειας Ηπείρου σε τουριστικές εκθέσεις κατά το Α' εξάμηνο του 2025 όπως αναφέρονται στο αριθ. πρωτ. ΠΗ/ΔΔΒΜΑΕΤ/16864/101/30-01-2025 έγγραφο της Διεύθυνσης Δια βίου Μάθησης, Απασχόλησης, Εμπορίου & Τουρισμού της Περιφέρειας Ηπείρου.

- Καταψήφισε ο κ. Πρέντζας Γεώργιος από την παράταξη «Λαϊκή Συσπείρωση Ηπείρου».
- Καταψήφισε ο κ. Υφαντής Σπυρίδων από την παράταξη «Ορίζοντες Ηπείρου»

Το παρόν πρακτικό, αφού συντάχθηκε, αναγνώσθηκε και βεβαιώθηκε, υπογράφεται ως εξής:

Ο ΠΡΟΕΔΡΟΣ**ΒΑΣΙΛΕΙΟΣ ΓΟΡΓΟΛΗΣ**
ΑΝΤΙΠΕΡΙΦΕΡΕΙΑΡΧΗΣ
ΠΕΡΙΒΑΛΛΟΝΤΟΣΑκριβές Απόσπασμα
από το Πρακτικό 1ο/04-02-2025**Η Γραμματέας**
(πρακτικογράφος)

Βαγιούλα Διαμάντη

ΤΑ ΜΕΛΗ ΤΗΣ ΕΠΙΤΡΟΠΗΣ

1. Λαζάνης Χαρίλαος
2. Παπαρούσης Χριστόδουλος
3. Περιστέρη Ελένη
4. Αρλέτου Αικατερίνη
5. Γαϊτανίδης Πρόδρομος
6. Γκογκάκη Μαργαρίτα
7. Κορωναίος Θεόδωρος
8. Θεοχάρης Λιούρης
9. Πρέντζας Γεώργιος (αναπληρωματικό μέλος)
10. Υφαντής Σπυρίδων

ΕΠΙΤΡΟΠΗ ΠΕΡΙΒΑΛΛΟΝΤΟΣ, ΧΩΡΙΚΟΥ ΣΧΕΔΙΑΣΜΟΥ ΚΑΙ ΑΝΑΠΤΥΞΗΣ
ΠΕΡΙΦΕΡΕΙΑΚΟΥ ΣΥΜΒΟΥΛΙΟΥ ΗΠΕΙΡΟΥ
ΑΠΟΣΠΑΣΜΑ ΑΠΟ ΠΡΑΚΤΙΚΟ 1^ο /04-02-2025 / ΘΕΜΑ 2^ο

Δ10	ΕΝΤΥΠΟ ΤΥΠΟΠΟΙΗΜΕΝΗΣ ΓΝΩΜΟΔΟΤΗΣΗΣ ΠΕΡΙΦΕΡΕΙΑΚΟΥ ΣΥΜΒΟΥΛΙΟΥ ΓΙΑ ΤΗΝ ΔΙΑΔΙΚΑΣΙΑ ΕΚΔΟΣΗΣ ΑΠΟΦΑΣΗΣ ΠΕΡΙΒΑΛΛΟΝΤΙΚΩΝ ΟΡΩΝ ΕΡΓΩΝ ΚΑΙ ΔΡΑΣΤΗΡΙΟΤΗΤΩΝ ΚΑΤΗΓΟΡΙΑΣ Α		
ΕΛΛΗΝΙΚΗ ΔΗΜΟΚΡΑΤΙΑ ΠΕΡΙΦΕΡΕΙΑ ΗΠΕΙΡΟΥ ΕΠΙΤΡΟΠΗ ΠΕΡΙΒΑΛΛΟΝΤΟΣ ΧΩΡΙΚΟΥ ΣΧΕΔΙΑΣΜΟΥ & ΑΝΑΠΤΥΞΗΣ Ταχ. Δ/ση: Διοικητήριο Περιφέρειας Ηπείρου Πλ. Πύρρου 1, 45221 Ιωάννινα Πληροφορίες: Β. Διαμάντη Τηλ.: 2651087330 Email: epitropi.anaptyxis@php.gov.gr		Ημερομηνία: 04-02-2025 Αρ. Πρωτοκόλλου (εισερχόμενου): 55309 Ημερομηνία (εισερχόμενου): 27-11-2024 Περιβαλλοντική ταυτότητα (ΠΕΤ) έργου ή δραστηριότητας: 2411007921	
		Προς: Αποκεντρωμένη Διοίκηση Ηπείρου-Δυτικής Μακεδονίας Δ/ση Περιβάλλοντος & Χωρικού Σχεδιασμού Ηπείρου 5 ^ο χλμ εθνικής οδού Ιωαννίνων – Κοζάνης ΤΚ 45445 <u>Ιωάννινα</u> Υπόψη κ. Πέτρου Χήρα Κοιν: Δ/ση Περιβάλλοντος & Χωρικού Σχεδιασμού Π.Η. - Τμήμα Περιβάλλοντος	
1. ΤΙΤΛΟΣ ΕΡΓΟΥ Η΄ ΔΡΑΣΤΗΡΙΟΤΗΤΑΣ			
Έγκριση περιβαλλοντικών όρων εγκατάστασης πτηνοτροφικής μονάδας δυναμικότητας 44.000 ορνιθίων κρεατοπαραγωγής, με υδρογεώτρηση, στη θέση «Παλιούρι» της Τ.Κ. Καλόβατου Δήμου Αρταίων Π.Ε. Άρτας Περιφέρειας Ηπείρου». Φορέας πραγματοποίησης και λειτουργίας του έργου είναι η εταιρεία: «ΑΕΙΦΟΡΟΣ ΓΕΩΠΤΗΝΟΤΡΟΦΙΚΗ ΕΠΙΧΕΙΡΗΣΗ ΑΡΤΑΣ ΙΚΕ».			
2. ΥΠΗΡΕΣΙΑ ΤΗΣ ΠΕΡΙΦΕΡΕΙΑΣ ΠΟΥ ΕΙΣΗΓΗΘΗΚΕ ΓΙΑ ΤΗΝ ΜΕΛΕΤΗ ΠΕΡΙΒΑΛΛΟΝΤΙΚΩΝ ΕΠΙΠΤΩΣΕΩΝ (ΜΠΕ) ΤΟΥ ΕΡΓΟΥ Η΄ ΤΗΣ ΔΡΑΣΤΗΡΙΟΤΗΤΑΣ ΣΤΟ ΠΕΡΙΦΕΡΕΙΑΚΟ ΣΥΜΒΟΥΛΙΟ			
Τμήμα Περιβάλλοντος - Δ/ση Περιβάλλοντος & Χωρικού Σχεδιασμού Π.Η.			
3. ΑΠΟΨΕΙΣ ΕΝΔΙΑΦΕΡΟΜΕΝΟΥ ΚΟΙΝΟΥ ΠΟΥ ΛΗΦΘΗΚΑΝ ΥΠΟΨΗ			
Α/Α	ΣΤΟΙΧΕΙΑ (ΟΝΟΜΑΤΕΠΩΝΥΜΟ Η΄ ΦΟΡΕΑΣ)	ΗΜΕΡΟΜΗΝΙΑ ΓΝΩΜΟΔΟΤΗΣΗΣ	ΦΟΡΕΑΣ ΣΤΟΝ ΟΠΟΙΟ ΕΣΤΑΛΗ Η ΓΝΩΜΟΔΟΤΗΣΗ
4. ΣΤΟΙΧΕΙΑ ΓΝΩΜΟΔΟΤΗΣΗΣ			
Κατόπιν σχετικού αιτήματος της περιβαλλοντικής Αρχής για το έργο – δραστηριότητα του σημείου 1 του παρόντος και λαμβάνοντας υπόψη:			

ΕΠΙΤΡΟΠΗ ΠΕΡΙΒΑΛΛΟΝΤΟΣ, ΧΩΡΙΚΟΥ ΣΧΕΔΙΑΣΜΟΥ ΚΑΙ ΑΝΑΠΤΥΞΗΣ
ΠΕΡΙΦΕΡΕΙΑΚΟΥ ΣΥΜΒΟΥΛΙΟΥ ΗΠΕΙΡΟΥ
ΑΠΟΣΠΑΣΜΑ ΑΠΟ ΠΡΑΚΤΙΚΟ 1^ο /04-02-2025 / ΘΕΜΑ 2^ο

- α)** Το με αριθ. πρωτ. 55309/27-11-2024 έγγραφο της Δ/σης Περιβάλλοντος & Χωρικού Σχεδιασμού Α.ΔΗ.-Δ.Μ. με το οποίο διαβιβάστηκε η Μ.Π.Ε. του έργου του θέματος,
β) Την αριθ. πρωτ. 200168/3318/02-12-2024 Ανακοίνωση – Πρόσκληση της Προέδρου του Περιφερειακού Συμβουλίου κας Σταυρούλας Μπραϊμή – Μπότση.
γ) Την από 08-01-2025 θετική χωρίς πρόσθετους όρους εισήγηση του Τμήματος Περιβάλλοντος της Δ/σης Περιβάλλοντος & Χωρικού Σχεδιασμού Περιφέρειας Ηπείρου, στην οποία αναφέρονται τα εξής:

« Φορέας υλοποίησης του έργου του θέματος είναι η εταιρεία "ΑΕΙΦΟΡΟΣ ΓΕΩΠΤΗΝΟΤΡΟΦΙΚΗ ΕΠΙΧΕΙΡΗΣΗ ΑΡΤΑΣ ΙΚΕ".

Η υπό ανέγερση πτηνοτροφική μονάδα θα είναι δυναμικότητας σαράντα - τεσσάρων χιλιάδων (44.000) πτηνών ανά εκτροφή με προγραμματισμό για πέντε (5) εκτροφές το έτος. Το αγροτεμάχιο στο οποίο θα κατασκευαστεί η μονάδα είναι εμβαδού 8.875,00 τ.μ. και αποτελεί το 910 κληροτεμάχιο της Διανομής «Καλόβατος - Μπλίσκα» έτους 1964. Το αγροτεμάχιο που θα εγκατασταθεί η υπό ίδρυση πτηνοτροφική μονάδα

βρίσκεται εκτός σχεδίου, εκτός ορίων οικισμού και οι αποστάσεις των ορίων των κυριότερων οικισμών από αυτήν είναι οι κάτωθι:

- Ράχη 1.436μ - Ν
- Καλόβατος 1.728μ – ΝΑ
- Άγιος Σπυρίδων 2.689μ – ΒΔ

Για τη μονάδα έχουν εκδοθεί οι κάτωθι αποφάσεις και εγκρίσεις:

- Άδεια γεώτρησης της Δ/σης Υδάτων της ΑΔΗ-ΔΜ.
- Θετική γνωμοδότηση (με όρους) της Εφορείας Αρχαιοτήτων και της Υπηρεσίας Νεωτέρων.
- Βεβαίωση παραλαβής κουντουλιάς της εταιρείας "ΒΙΟΕΝΕΡΓΕΙΑΚΗ Ο.Ε".
- Βεβαίωση μεταφοράς νεκρών πτηνών του Αγροτικού Πτηνοτροφικού Συνεταιρισμού Άρτας.
- Η με αρ. πρωτ. 969/9.07.2021 βεβαίωση χρήσεων γης της Δ/σης Υπηρεσίας Δόμησης του Δήμου Αρταίων.
- Υδρολογική έκθεση για τη διάνοιξη γεώτρησης.

Εντοπίζονται οι ακόλουθες κτιριακές εγκαταστάσεις και υποδομές:

- 2 Κτίρια πτηνοτροφείου επιφάνειας $93,00 \times 14,00 + 21 \times 0,8 \times 2$ (υδροπάνελ)=1.335,60τ.μ., το καθένα, συνολικά $1.335,60 \times 2 = 2.671,20$ τ.μ.
- 2 σιλό ζωοτροφών (1 ανά κτίριο πτηνοτροφείου) με συνολική χωρητικότητα 25 m^3 και επιφάνειας $3,10 \times 3,60 = 11,16 \text{ τ.μ.}$, το καθένα, συνολικά $11,16 \times 2 = 22,32$ τ.μ.
- 2 δεξαμενές υγραερίου (προπάνιο) με συνολική χωρητικότητα 10,0 κ.μ.
- Περίφραξη σε όλο το μήκος της περιμέτρου με κεντρική πύλη εισόδου.

Τα κτίρια του πτηνοτροφείου έχουν συνολικό εμβαδό 2.604,00 τ.μ. εκ των οποίων τα 2.520,00 τ.μ. αφορούν στους χώρους ανάπτυξης των ορνίθων ενώ ο υπόλοιπος χώρος είναι βοηθητικός.

Ανάγκες σε νερό: Συνολικά, θα ανέρχονται στα 8.709 μ3/έτος. Η υδροδότηση της μονάδας θα γίνεται από υδρογεώτρηση.

Εκροές αερίων αποβλήτων: Από τη δραστηριότητα θα παράγονται κάποιες οσμές.

Εκροές υγρών αποβλήτων: Για τη διαχείριση των αποβλήτων της μονάδας θα κατασκευαστούν:

- Κοπροσωρός χωρητικότητας 144 m^3
- Σηπτική δεξαμενή διαστάσεων χωρητικότητας $37,63 \text{ m}^3$
- Απορροφητικός βόθρος χωρητικότητας $48,40 \text{ m}^3$.

Εκροές στερεών αποβλήτων: Τα απόβλητα της πτηνοτροφικής μονάδας αποτελούνται από

ΕΠΙΤΡΟΠΗ ΠΕΡΙΒΑΛΛΟΝΤΟΣ, ΧΩΡΙΚΟΥ ΣΧΕΔΙΑΣΜΟΥ ΚΑΙ ΑΝΑΠΤΥΞΗΣ
ΠΕΡΙΦΕΡΕΙΑΚΟΥ ΣΥΜΒΟΥΛΙΟΥ ΗΠΕΙΡΟΥ
ΑΠΟΣΠΑΣΜΑ ΑΠΟ ΠΡΑΚΤΙΚΟ 1^ο /04-02-2025 / ΘΕΜΑ 2^ο

τα περιττώματα των πτηνών και την στρωμένη (άχυρο σιτηρών). Το σύνολο της καταναλισκόμενης ποσότητας νερού, αποβάλλεται στα πυκνόρρευστα περιττώματά τους. Αυτά μετά το τέλος κάθε εκτροφής θα παραλαμβάνονται από την εταιρεία παραγωγής βιοαερίου ΒΙΟΕΝΕΡΓΕΙΑΚΗ Ο.Ε. Εναλλακτικά, αν για τον οποιοδήποτε λόγο δεν γίνουν αποδεκτά από το εργοστάσιο, οδηγούνται σε ειδικά διαμορφωμένο στεγανό χώρο (κοπροσωρός) στον περιβάλλοντα χώρο της μονάδας μέχρι να χωνευτεί (τουλάχιστον 6 μήνες) και να διατεθεί σε αγρούς για λίπασμα. Οι κοπροσωροί θα έχουν συνολικό όγκο 144 m³. Οι τρεις πλευρές των κοπροσωρών θα είναι κατασκευασμένες από τσιμεντόλιθους, ενώ η τέταρτη θα είναι ανοικτή, ώστε να είναι δυνατή η είσοδος και η έξοδος του φορτωτή. Οι κοπροσωροί θα έχουν στεγανό δάπεδο από οπλισμένο σκυρόδεμα, με κλίσεις 5-7% περίπου για να στραγγίζουν τα δημιουργούμενα υγρά από τη ζύμωση. Τα υγρά (στραγγίσματα των κοπροσωρών) θα συγκεντρώνονται και θα οδηγούνται στο σύστημα στεγανού - απορροφητικού βόθρου. Οι κοπροσωροί θα καλύπτονται ολόγυρα με σκληρό νάιλον για να αποφεύγεται η είσοδος βροχής. Υπό τις συνθήκες αυτές αρχίζει η αναερόβιος μικροβιακή ζύμωση. Με την ολοκλήρωση της ωρίμανσης ακολουθεί το στάδιο της χώνεψης. Μετά την απομάκρυνση της κοπριάς από τους θαλάμους και τη χώνεψη αυτής, θα διατίθεται για λίπασμα σε αγρούς. Αυτό έχει ως αποτέλεσμα την μείωση των θρεπτικών συστατικών των αποβλήτων λόγω αφομοίωσης από τα φυτά, τα οποία είναι κυρίως ενώσεις του αζώτου (NO₂), του φωσφόρου (P₂O₃) και του καλίου (K₂O).

Η κάθε πτηνοτροφική μονάδα, στα πλαίσια συμμόρφωσής της με τα όσα προβλέπει ο κανονισμός (ΕΚ) αριθ. 1069/2009 του Ευρωπαϊκού Κοινοβουλίου και του Συμβουλίου της 21ης Οκτωβρίου 2009, διαθέτει τα νεκρά, καθώς και τα ακατάλληλα προς σφαγή πτηνά (λόγω λοιμωδών νόσων) σε εγκατάσταση αποτέφρωσης (κλίβανος) συνεργαζόμενης εταιρείας. Ο χειρισμός και το σύνολο των διαδικασιών θα πρέπει να γίνονται βάση όσων προβλέπονται από τις υποδείξεις της Δ/σης Αγροτικής Οικονομίας και Κτηνιατρικής Π.Ε. Άρτας.

Η θέση της μονάδας βρίσκεται εντός της λεκάνης απορροής Λούρου (GR46), έκτασης 964km². Σύμφωνα με την υπ. αριθ. ΥΠΕΝ/ΓρΕΓΥ/41368/326 «Έγκριση του Σχεδίου Διαχείρισης Κινδύνων Πλημμύρας Λεκανών Απορροής ποταμών του Υδατικού Διαμερίσματος Ηπείρου (EL05) και της αντίστοιχης Στρατηγικής Μελέτης Περιβαλλοντικών Επιπτώσεων» (ΦΕΚ 2684/Β' /06-07-2018), η θέση εγκατάστασης της μονάδας βρίσκεται σε ζώνη δυνητικά υψηλού κινδύνου πλημμύρας με κωδικό GR05RAK0003 και ονομασία 'Πεδιάδα Άρτας, Χαμηλή Ζώνη Π. Λούρου & Αράχθου'.

Το έργο βρίσκεται εκτός περιοχής του Δικτύου προστατευμένων περιοχών NATURA 2000, αλλά εντός της Ζώνης Περιβαλλοντικού Ελέγχου (Ζώνη Γ') του Εθνικού Πάρκου Υγροτόπων Αμβρακικού, όπου είναι επιτρεπτή η εν λόγω δραστηριότητα.

Καταλήγοντας, σας γνωρίζουμε ότι κατά την άποψή μας η εν λόγω Μ.Π.Ε. αντιμετωπίζει με τρόπο ικανοποιητικό και αποτελεσματικό τις όποιες επιπτώσεις στο περιβάλλον από τη λειτουργία της παραπάνω δραστηριότητας.

Επισημαίνεται όμως, ότι απαραίτητη προϋπόθεση για την αντιμετώπιση αυτή, αποτελεί η αυστηρή τήρηση των περιβαλλοντικών όρων που θα εγκριθούν – επιβληθούν με την απόφαση του Γενικού Γραμματέα της Αποκεντρωμένης Διοίκησης Ηπείρου – Δυτικής Μακεδονίας έγκρισης αυτών.

Σημειώνεται ότι μέχρι σήμερα – στα πλαίσια της διαδικασίας δημοσιοποίησης της υπόψη Μ.Π.Ε. – δεν έχουν κατατεθεί στην Υπηρεσία μας έγγραφες παρατηρήσεις, ενστάσεις ή και διαμαρτυρίες».

δ) Την αριθ. Φ.901/1170/378725/19-12-2024 (Σ.6791) θετική χωρίς πρόσθετους όρους - προϋποθέσεις γνωμοδότηση του Τμήματος 4 (Προστ. Περιβάλλοντος) του Γενικού Επιτελείου Εθνικής Άμυνας.

ε) Την αριθ. πρωτ. 3473/24-01-2025 θετική με όρους γνωμοδότηση της Διεύθυνσης Υδάτων

Ηπείρου της Α.Δ.Η.Δ.Μ.

στ) Την αριθ. πρωτ. 9400/197514/17-12-2024 θετική με όρους – προϋποθέσεις γνωμοδότηση της Περιφερειακής Επιτροπής Χωροταξίας & Περιβάλλοντος (Π.Ε.ΧΩ.Π.) Π.Ε. Άρτας.

ζ) Την **αρνητική** γνωμοδότηση της Επιτροπής Σταυλισμού Π.Ε. Άρτας εξαιτίας λαθών στη Μ.Π.Ε. (Πρακτικό Νο21/11-12-2024 που διαβιβάστηκε με το αρ. πρωτ. 9398/197505/10-01-2025 έγγραφο της Διεύθυνσης Αγροτικής Οικονομίας & Κτηνιατρικής Π.Ε. Άρτας).

η) Την τοποθέτηση του κ. Γοργόλη Βασίλειου ο οποίος εισηγήθηκε την αναβολή συζήτησης του θέματος γιατί η Επιτροπή Σταυλισμού Π.Ε. Άρτας αναφέρει στο πρακτικό της ότι η μελέτη περιβαλλοντικών επιπτώσεων του έργου παρουσιάζει σημαντικά λάθη σε υπολογισμούς παραμέτρων. Εισηγήθηκε να συζητηθεί το θέμα σε επόμενη συνεδρίαση αφού πρώτα δοθούν οι απαραίτητες διευκρινίσεις για τα σφάλματα αυτά και γίνουν οι απαραίτητες διορθώσεις στη Μ.Π.Ε.

θ) Τις τοποθετήσεις των κ.κ. Κορωναίου Θεόδωρου, Λιούρη Θεοχάρη, Πρέντζα Γεώργιου και Υφαντή Σπυρίδωνα, οι οποίοι ψήφισαν ΘΕΤΙΚΑ για την αναβολή.

και ό,τι διατυπώθηκε κατά την διάρκεια της συζήτησης, η γνωμοδότησή μας επί του φακέλου της Μελέτης Περιβαλλοντικών Επιπτώσεων (ΜΠΕ) έχει ως εξής:

Αποφασίζει ΟΜΟΦΩΝΑ

(Απόφαση 1/2/04-02-2025)

Αναβάλλει τη συζήτηση του θέματος σε επόμενη συνεδρίαση ώστε να δοθούν οι απαραίτητες διευκρινίσεις και να διορθωθεί η Μ.Π.Ε. σύμφωνα με τα αναφερόμενα στο Πρακτικό της Επιτροπής Σταυλισμού Π.Ε. Άρτας.

5. ΣΥΜΠΕΡΑΣΜΑΤΑ ΓΝΩΜΟΔΟΤΗΣΗΣ

A. ΓΝΩΜΟΔΟΤΟΥΜΕ ΘΕΤΙΚΑ ΓΙΑ ΤΗΝ ΥΛΟΠΟΙΗΣΗ ΤΟΥ ΕΡΓΟΥ Η΄ ΤΗΣ ΔΡΑΣΤΗΡΙΟΤΗΤΑΣ ΧΩΡΙΣ ΤΗΝ ΑΠΑΙΤΗΣΗ ΠΡΟΣΘΕΤΩΝ ΟΡΩΝ – ΠΡΟΫΠΟΘΕΣΕΩΝ	<input type="checkbox"/>
B. ΓΝΩΜΟΔΟΤΟΥΜΕ ΘΕΤΙΚΑ ΓΙΑ ΤΗΝ ΥΛΟΠΟΙΗΣΗ ΤΟΥ ΕΡΓΟΥ Η΄ ΤΗΣ ΔΡΑΣΤΗΡΙΟΤΗΤΑΣ ΜΕ ΤΟΥΣ ΟΡΟΥΣ-ΠΡΟΫΠΟΘΕΣΕΙΣ ΠΟΥ ΠΑΡΑΤΙΘΕΝΤΑΙ ΣΤΟ ΣΗΜΕΙΟ 4 ΤΟΥ ΠΑΡΟΝΤΟΣ	<input type="checkbox"/>
Γ. ΓΝΩΜΟΔΟΤΟΥΜΕ ΑΡΝΗΤΙΚΑ ΓΙΑ ΤΗΝ ΥΛΟΠΟΙΗΣΗ ΤΟΥ ΕΡΓΟΥ Η΄ ΤΗΣ ΔΡΑΣΤΗΡΙΟΤΗΤΑΣ ΓΙΑ ΤΟΥΣ ΣΥΓΚΕΚΡΙΜΕΝΟΥΣ ΛΟΓΟΥΣ ΠΟΥ ΠΑΡΑΤΙΘΕΝΤΑΙ ΣΤΟ ΣΗΜΕΙΟ 4 ΤΟΥ ΠΑΡΟΝΤΟΣ	<input type="checkbox"/>
Δ. ΔΕ ΔΥΝΑΜΕΘΑ ΝΑ ΓΝΩΜΟΔΟΤΗΣΟΥΜΕ ΕΠΙ ΤΗΣ ΔΙΑΒΙΒΑΣΘΕΙΣΑΣ Μ.Π.Ε. ΔΙΟΤΙ ΔΙΑΠΙΣΤΩΝΟΝΤΑΙ ΣΕ ΑΥΤΗ ΟΥΣΙΩΔΕΙΣ ΕΛΛΕΙΨΕΙΣ ΣΕ Ο,ΤΙ ΑΦΟΡΑ ΤΟ ΑΝΤΙΚΕΙΜΕΝΟ ΑΡΜΟΔΙΟΤΗΤΑΣ ΤΗΣ ΥΠΗΡΕΣΙΑΣ ΜΑΣ, ΟΠΩΣ ΑΥΤΕΣ (ΕΛΛΕΙΨΕΙΣ) ΠΑΡΑΤΙΘΕΝΤΑΙ ΣΤΟ ΣΗΜΕΙΟ 4 ΤΟΥ ΠΑΡΟΝΤΟΣ.	<input type="checkbox"/>
Ε. ΔΕ ΔΥΝΑΜΕΘΑ ΝΑ ΓΝΩΜΟΔΟΤΗΣΟΥΜΕ ΕΠΙ ΤΗΣ ΔΙΑΒΙΒΑΣΘΕΙΣΑΣ Μ.Π.Ε. ΔΙΟΤΙ ΔΕΝ ΕΜΠΙΠΤΕΙ ΣΤΟ ΠΕΔΙΟ ΤΩΝ ΚΑΤΑ ΝΟΜΟ ΑΡΜΟΔΙΟΤΗΤΩΝ ΤΗΣ ΥΠΗΡΕΣΙΑΣ ΜΑΣ.	<input type="checkbox"/>

ΕΠΙΤΡΟΠΗ ΠΕΡΙΒΑΛΛΟΝΤΟΣ, ΧΩΡΙΚΟΥ ΣΧΕΔΙΑΣΜΟΥ ΚΑΙ ΑΝΑΠΤΥΞΗΣ
ΠΕΡΙΦΕΡΕΙΑΚΟΥ ΣΥΜΒΟΥΛΙΟΥ ΗΠΕΙΡΟΥ
ΑΠΟΣΠΑΣΜΑ ΑΠΟ ΠΡΑΚΤΙΚΟ 1^ο /04-02-2025 / ΘΕΜΑ 2^ο

6. ΣΥΝΗΜΜΕΝΑ:	
1) Εισηγητικό Σημείωμα της Δ/νσης Περιβάλλοντος & Χωρικού Σχεδιασμού Π.Η. – Τμήμα Περιβάλλοντος. 2) Αντίγραφο του αποδεικτικού δημοσίευσης της Ανακοίνωσης – Πρόσκλησης της Προέδρου του Περιφερειακού Συμβουλίου. 3) Αντίγραφο της σελίδας της Ημερήσιας Εφημερίδας στην οποία δημοσιεύθηκε.	<input checked="" type="checkbox"/>

Το παρόν πρακτικό, αφού συντάχθηκε, αναγνώσθηκε και βεβαιώθηκε, υπογράφεται ως εξής:

Ο ΠΡΟΕΔΡΟΣ**ΒΑΣΙΛΕΙΟΣ ΓΟΡΓΟΛΗΣ**ΑΝΤΙΠΕΡΙΦΕΡΕΙΑΡΧΗΣ
ΠΕΡΙΒΑΛΛΟΝΤΟΣΑκριβές Απόσπασμα
από το Πρακτικό 1ο/04-02-2025**Η Γραμματέας**
(πρακτικογράφος)

Βαγιούλα Διαμάντη

ΤΑ ΜΕΛΗ ΤΗΣ ΕΠΙΤΡΟΠΗΣ

1. Λαζάνης Χαρίλαος
2. Παπαρούσης Χριστόδουλος
3. Περιστέρη Ελένη
4. Αρλέτου Αικατερίνη
5. Γαϊτανίδης Πρόδρομος
6. Γκογκάκη Μαργαρίτα
7. Κορωναίος Θεόδωρος
8. Θεοχάρης Λιούρης
9. Πρέντζας Γεώργιος (αναπληρωματικό μέλος)
10. Υφαντής Σπυρίδων

ΕΠΙΤΡΟΠΗ ΠΕΡΙΒΑΛΛΟΝΤΟΣ, ΧΩΡΙΚΟΥ ΣΧΕΔΙΑΣΜΟΥ ΚΑΙ ΑΝΑΠΤΥΞΗΣ
ΠΕΡΙΦΕΡΕΙΑΚΟΥ ΣΥΜΒΟΥΛΙΟΥ ΗΠΕΙΡΟΥ
ΑΠΟΣΠΑΣΜΑ ΑΠΟ ΠΡΑΚΤΙΚΟ 1^ο /04-02-2025 / ΘΕΜΑ 3^ο

Δ10	ΕΝΤΥΠΟ ΤΥΠΟΠΟΙΗΜΕΝΗΣ ΓΝΩΜΟΔΟΤΗΣΗΣ ΠΕΡΙΦΕΡΕΙΑΚΟΥ ΣΥΜΒΟΥΛΙΟΥ ΓΙΑ ΤΗΝ ΔΙΑΔΙΚΑΣΙΑ ΕΚΔΟΣΗΣ ΑΠΟΦΑΣΗΣ ΠΕΡΙΒΑΛΛΟΝΤΙΚΩΝ ΟΡΩΝ ΕΡΓΩΝ ΚΑΙ ΔΡΑΣΤΗΡΙΟΤΗΤΩΝ ΚΑΤΗΓΟΡΙΑΣ Α
<p>ΕΛΛΗΝΙΚΗ ΔΗΜΟΚΡΑΤΙΑ ΠΕΡΙΦΕΡΕΙΑ ΗΠΕΙΡΟΥ ΕΠΙΤΡΟΠΗ ΠΕΡΙΒΑΛΛΟΝΤΟΣ ΧΩΡΙΚΟΥ ΣΧΕΔΙΑΣΜΟΥ & ΑΝΑΠΤΥΞΗΣ Ταχ. Δ/νση: Διοικητήριο Περιφέρειας Ηπείρου Πλ. Πύρρου 1, 45221 Ιωάννινα Πληροφορίες: Β. Διαμάντη Τηλ.: 2651087330 Email: epitropi.anaptyxis@php.gov.gr</p>	<p>Ημερομηνία: 04-02-2025</p> <p>Αρ. Πρωτοκόλλου (εισερχόμενου): 56599 Ημερομηνία (εισερχόμενου): 04-12-2024</p> <p>Περιβαλλοντική ταυτότητα (ΠΕΤ) έργου ή δραστηριότητας: 2311004028</p> <p>Προς: Αποκεντρωμένη Διοίκηση Ηπείρου-Δυτικής Μακεδονίας Δ/νση Περιβάλλοντος & Χωρικού Σχεδιασμού Ηπείρου 5^ο χλμ εθνικής οδού Ιωαννίνων - Κοζάνης ΤΚ 45445 <u>Ιωάννινα</u> Υπόψη κας Έφης Εξάρχου</p> <p>Κοιν: Δ/νση Περιβάλλοντος & Χωρικού Σχεδιασμού Π.Η. Τμήμα Περιβάλλοντος <u>Ενταύθα</u></p>

1. ΤΙΤΛΟΣ ΕΡΓΟΥ Η΄ ΔΡΑΣΤΗΡΙΟΤΗΤΑΣ			
Μικρό υδροηλεκτρικό έργο “Γερακάρι” - ποταμός Άραχθος ισχύος 6,256 MW, στα όρια των Τ.Κ. Κράψης και Ανατολικής της Δ.Ε. Παμβώτιδος του Δήμου Ιωαννιτών Π.Ε. Ιωαννίνων Περιφέρειας Ηπείρου. Φορέας πραγματοποίησης και λειτουργίας του έργου είναι η εταιρεία : «ΙΝΑΧΟΣ Ι.Κ.Ε.».			
2. ΥΠΗΡΕΣΙΑ ΤΗΣ ΠΕΡΙΦΕΡΕΙΑΣ ΠΟΥ ΕΙΣΗΓΗΘΗΚΕ ΓΙΑ ΤΗΝ ΜΕΛΕΤΗ ΠΕΡΙΒΑΛΛΟΝΤΙΚΩΝ ΕΠΙΠΤΩΣΕΩΝ (ΜΠΕ) ΤΟΥ ΕΡΓΟΥ Η΄ ΤΗΣ ΔΡΑΣΤΗΡΙΟΤΗΤΑΣ ΣΤΟ ΠΕΡΙΦΕΡΕΙΑΚΟ ΣΥΜΒΟΥΛΙΟ			
Τμήμα Περιβάλλοντος - Δ/νση Περιβάλλοντος & Χωρικού Σχεδιασμού Π.Η.			
3. ΑΠΟΨΕΙΣ ΕΝΔΙΑΦΕΡΟΜΕΝΟΥ ΚΟΙΝΟΥ ΠΟΥ ΛΗΦΘΗΚΑΝ ΥΠΟΨΗ			
A/A	ΣΤΟΙΧΕΙΑ (ΟΝΟΜΑΤΕΠΩΝΥΜΟ Η΄ ΦΟΡΕΑΣ)	ΗΜΕΡΟΜΗΝΙΑ ΓΝΩΜΟΔΟΤΗΣΗΣ	ΦΟΡΕΑΣ ΣΤΟΝ ΟΠΟΙΟ ΕΣΤΑΛΗ Η ΓΝΩΜΟΔΟΤΗΣΗ
1	Εξωραϊστικός Σύλλογος Σκούπας «Η Αγία Μαρίνα»	29-01-2025	Περιφερειακό Συμβούλιο Ηπείρου
2	Τάτση Αθηνά του Ηλία (κάτοικος Δρίσκου Ιωαννίνων)	13-01-2025	Περιφερειακό Συμβούλιο Ηπείρου
3	Σουλιώτη Δήμητρα (Πρόεδρος του Αναπτυξιακού Συλλόγου Ανατολικής Κράψης Δρίσκου Ιωαννίνων «Χρήστος Ε. Ηλίας»)	10-01-2025 και 28-01-2025	Περιφερειακό Συμβούλιο Ηπείρου
4	Ομοσπονδία Αδελφοτήτων Τζουμερκιωτών	03-02-2025	Περιφερειακό Συμβούλιο Ηπείρου

ΕΠΙΤΡΟΠΗ ΠΕΡΙΒΑΛΛΟΝΤΟΣ, ΧΩΡΙΚΟΥ ΣΧΕΔΙΑΣΜΟΥ ΚΑΙ ΑΝΑΠΤΥΞΗΣ
ΠΕΡΙΦΕΡΕΙΑΚΟΥ ΣΥΜΒΟΥΛΙΟΥ ΗΠΕΙΡΟΥ
ΑΠΟΣΠΑΣΜΑ ΑΠΟ ΠΡΑΚΤΙΚΟ 1^ο /04-02-2025 / ΘΕΜΑ 3^ο

5	Τοπική Κοινότητα Κράψης	21-01-2025	Περιφερειακό Συμβούλιο Ηπείρου
6	Έγγραφες απόψεις ιδιοκτητών και φίλων της κοιλάδας του Αράχθου (σύνολο 41)	16-01-2025	Περιφερειακό Συμβούλιο Ηπείρου
7	Λαϊκή Συνέλευση Ανατολικής	01-02-2025 και 02-02-2025	Επιτροπή Περιβάλλοντος, Χωρικού Σχεδιασμού και Ανάπτυξης
8	Εκπολιτιστικός Σύλλογος Κρασιτών	01-02-2025	Επιτροπή Περιβάλλοντος, Χωρικού Σχεδιασμού και Ανάπτυξης
9	Έγγραφες απόψεις πολιτών		Επιτροπή Περιβάλλοντος, Χωρικού Σχεδιασμού και Ανάπτυξης

4. ΣΤΟΙΧΕΙΑ ΓΝΩΜΟΔΟΤΗΣΗΣ

Κατόπιν σχετικού αιτήματος της περιβαλλοντικής Αρχής για το έργο – δραστηριότητα του σημείου 1 του παρόντος και λαμβάνοντας υπόψη:

- α)** Το με αριθ. πρωτ. 56599/04-12-2024 έγγραφο της Δ/σης Περιβάλλοντος & Χωρικού Σχεδιασμού Α.ΔΗ.-Δ.Μ. με το οποίο διαβιβάστηκε η Μ.Π.Ε. του έργου του θέματος,
- β)** Την αριθ. πρωτ. 212020/3445/16-12-2024 Ανακοίνωση – Πρόσκληση της Προέδρου του Περιφερειακού Συμβουλίου κας Σταυρούλας Μπραϊμή – Μπότση.
- γ)** Την από 10-01-2025 **αρνητική** εισήγηση του Τμήματος Περιβάλλοντος της Δ/σης Περιβάλλοντος & Χωρικού Σχεδιασμού Περιφέρειας Ηπείρου, στην οποία αναφέρονται τα εξής:

«Φορέας λειτουργίας της μονάδας του θέματος είναι η εταιρεία «INAXΟΣ Ι.Κ.Ε.».

Αντικείμενο της παρούσας Μελέτης Περιβαλλοντικών Επιπτώσεων (ΜΠΕ) αποτελεί η καταγραφή των επιπτώσεων από την υλοποίηση Μικρού Υδροηλεκτρικού Έργου ισχύος 6,256 MW στα όρια των Τ.Κ. Κράψης και Ανατολικής της Δ.Ε. Παμβώτιδος του Δήμου Ιωαννιτών της Περιφερειακής Ενότητας Ιωαννίνων της Περιφέρειας Ηπείρου, με σκοπό της παραγωγή ηλεκτρικής ενέργειας από Ανανεώσιμες Πηγές Ενέργειας (ΑΠΕ).

Ο σχεδιασμός του έργου περιλαμβάνει την αξιοποίηση του ενεργειακού δυναμικού που θα δημιουργηθεί τοπικά από την κατασκευή χαμηλού ροϋφράχτη - φράγματος μικρού ύψους επί του ποταμού Άνω Άραχθου.

Το μικρό υδροηλεκτρικό έργο “Γερακάρι” θα περιλαμβάνει τις εξής επιμέρους συνιστώσες:

- Το ροϋφράχτη επί της ροής του ποταμού, το οποίο θα είναι ένα χαμηλού ύψους φράγμα επί της ροής (μέγιστου ύψους 13 m), με τις απαιτούμενες διατάξεις του καθώς και την διάταξη της υδροληψίας του έργου.

- Σταθμό παραγωγής ενσωματωμένο στο φράγμα, εντός του οποίου θα τοποθετηθεί ο αντίστοιχος ηλεκτρομηχανολογικός εξοπλισμός.

- Διώρυγα φυγής για την επιστροφή των υδάτων στην κοίτη του ποταμού.

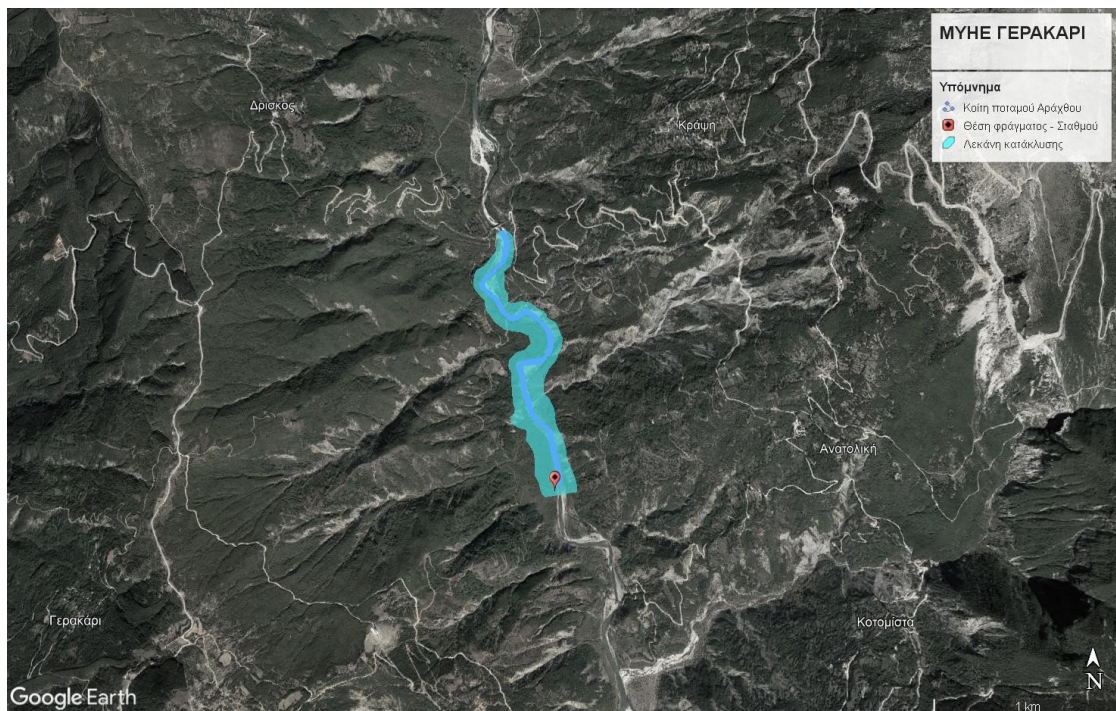

Το έργο θα εκμεταλλεύεται υδραυλική πτώση (μικτό ύψος) ίση με 13,57 m και ορίζεται μεταξύ του υψομέτρου +438 m της στέψης του φράγματος και +424,43 m του υψομέτρου της κατάντη στάθμης της διώρυγας φυγής. Τα νερά του ποταμού θα συλλέγονται από την υδροληψία, πλευρικά του φράγματος και θα οδηγούνται με διάυλο προσαγωγής στο ενσωματωμένο στο φράγμα κτίριο του σταθμού παραγωγής, όπου και θα αξιοποιούνται από δύο όμοιους στροβίλους τύπου KAPLAN οριζόντιου άξονα (S type tubular Kaplan). Η αναμενόμενη ετήσια παραγόμενη ενέργεια από το ΜΥΗ Γερακάρι εκτιμάται ότι θα ανέλθει σε 17,8 GWh/έτος, ενώ η εγκατεστημένη ισχύς του έργου ανέρχεται σε 6,256 MW. Για την προσπέλαση στη θέση κατασκευής του έργου θα χρησιμοποιηθεί η επαρχιακή οδός που συνδέει το λεκανοπέδιο των Ιωαννίνων με την Κράση και τα σύστημα των χωματόδρομων που υπάρχουν παράπλευρα του έργου.

Επίσης, θα υπάρξει βελτίωση - ανύψωση της υφιστάμενης χωμάτινης οδού σε μήκος 411,62 m, ώστε να αποφευχθεί κατάκλισή της από την ανύψωση της στάθμης του ποταμού.

Με την κατασκευή του φράγματος σε υψόμετρο στέψης +438,00 m, η επιφάνεια που θα καταλαμβάνει η λίμνη - ευρεία κοίτη - θα είναι 222.031 m², ενώ αν συμβεί πλημμυρικό φαινόμενο με περίοδο επαναφοράς τα 100 έτη, η επιφάνεια κατάκλισης θα φτάσει στα 352.220 m². Με βάση τα παραπάνω, εκτιμάται ότι θα δημιουργηθεί ανάντη μία τεχνητή λίμνη μέγιστης επιφάνειας ίσης με 222.031 m², και μέγιστης χωρητικότητας (στη μέγιστη στάθμη) ίσης με 620.000 m³. Για την παρακολούθηση της στάθμης της λίμνης θα τοποθετηθεί ηλεκτρονικό σταθμήμετρο συνδεδεμένο με τον Η/Υ του σταθμού. Προς έλεγχο της ανάντη στάθμης των υδάτων σε περίπτωση πλημμυρικών γεγονότων, προβλέπεται η εγκατάσταση επί του φράγματος κατάλληλου μεγέθους τοξωτών θυροφραγμάτων. Μέσω του ανοίγματος των θυροφραγμάτων θα γίνεται η εκκένωση της λίμνης και ο περιοδικός καθαρισμός των φερτών που θα συγκεντρώνονται ανάντη. Στη θέση του φράγματος θα γίνει καθαρισμός της κοίτης από σαθρά υλικά προς αποκάλυψη ικανής επιφάνειας θεμελίωσης και στη συνέχεια θα γίνει κουρτίνα τιμεντενέσεων προς μείωση της υδραυλικής κλίσης και αποφυγή διασωληνώσεως. Η ποιότητα της βραχομάζας κρίνεται καλή και είναι ικανή να παραλάβει τα φορτία σχεδιασμού.

Ιχθυοδιάδρομος

Ο ιχθυοδιάδρομος θα είναι κατασκευασμένος ως φυσικό αυλάκι, με εξαίρεση τα τμήματα εισόδου και εξόδου του νερού από και προς τον ποταμό, για λόγους ασφάλειας. Το αυλάκι θα έχει σταθερή κλίση 2,92%. Το συνολικό μήκος του διαδρόμου είναι 569,22 m και το πλάτος της άνω

ΕΠΙΤΡΟΠΗ ΠΕΡΙΒΑΛΛΟΝΤΟΣ, ΧΩΡΙΚΟΥ ΣΧΕΔΙΑΣΜΟΥ ΚΑΙ ΑΝΑΠΤΥΞΗΣ
ΠΕΡΙΦΕΡΕΙΑΚΟΥ ΣΥΜΒΟΥΛΙΟΥ ΗΠΕΙΡΟΥ
ΑΠΟΣΠΑΣΜΑ ΑΠΟ ΠΡΑΚΤΙΚΟ 1^ο /04-02-2025 / ΘΕΜΑ 3^ο

πλευράς του αυλακίου θα είναι 2.00 m.

Αναλυτικά, το συνολικό μήκος υπολογίζεται από τα εξής επιμέρους τμήματα:

- Το τμήμα εισόδου του νερού θα είναι κατασκευασμένο από οπλισμένο σκυρόδεμα, με επίπεδο πυθμένα: 19,77 m

- Φυσικός χωμάτινος αύλακας με σταθερή κλίση 2,92%: 504 m

- Ενδιάμεσα θα παρεμβάλλονται 4 λίμνες ηρεμίας - ξεκούρασης διαστάσεων 10 m X 4 m, επομένως με συνολικό μήκος: 10 m x 4 = 40m.

- Το τμήμα εξόδου του νερού θα είναι κατασκευασμένο από οπλισμένο σκυρόδεμα, με επίπεδο πυθμένα: 5,45 m.

Οπότε η συνολική επιφάνεια που θα καταλάβει ο ιχθυοδιάδρομος, είναι: (569,22m X 2,00 m) + 4 X (10 m X 4 m) = 1.298,44 m².

Δίοδος ποτάμιων αθλημάτων

Ο ποταμός Αραχθός είναι ιδανικός για ποτάμια αθλήματα. Η κατασκευή του φράγματος χωρίς πρόβλεψη, θα επιφέρει διακοπή αυτών των δραστηριοτήτων. Για το λόγο αυτό, έχει προβλεφθεί η ενσωμάτωση στο τεχνικό του φράγματος ειδικής διόδου εξασφάλισης των ποτάμιων αθλημάτων. Η θέση που έχει επιλεγεί είναι παράπλευρα της υδροληψίας και των θυροφραγμάτων, εξασφαλίζοντας κατά αυτόν τον τρόπο την ευκολία παροχέτευσης νερού χωρίς την παρουσία νησίδων φερτών.

Το καθαρό πλάτος του διαύλου είναι 4,50 m και η εξασφάλιση της παροχής ανεξαρτήτου υψόμετρου νερού είναι η λειτουργία του με την ανύψωση ειδικού θυροφράγματος που θα εδράζεται χαμηλότερα της χαμηλότερης στάθμης νερού για τη λειτουργία του έργου. Πιο συγκεκριμένα, ενώ η στάθμη του νερού αναμένεται οριακά στο ύψος της στέψης του φράγματος (+438,00 m), η βάση του θυροφράγματος των ποτάμιων αθλημάτων έχει υπολογιστεί στο υψόμετρο +437,30 m, εξασφαλίζοντας με αυτόν τον τρόπο ποσότητες νερού εντός του διαύλου που ξεπερνούν το 1,5 m³/sec, ποσότητα υπεραρκετή για τη λειτουργία του συστήματος και την εξυπηρέτηση όλων των αθλημάτων που μπορεί να δεχθεί ο ποταμός σε αυτήν την θέση.

Για την προστασία του διαύλου, δεξιά και αριστερά αυτού προβλέπονται τοιχία προστασίας της κοίλης επιφάνειας του.

Για το υπό μελέτη έργο:

1. Έχει χορηγηθεί Βεβαίωση Παραγωγού για μικρό υδροηλεκτρικό σταθμό παραγωγής ηλεκτρικής ενέργειας, εγκατεστημένης ισχύος 5 MW και μέγιστης ισχύος παραγωγής 5 MW στη θέση ΓΕΡΑΚΑΡΙ, της Δημοτικής Ενότητας ΠΑΜΒΩΤΙΔΟΣ, του Δήμου ΙΩΑΝΝΙΤΩΝ, της Περιφερειακής Ενότητας ΙΩΑΝΝΙΝΩΝ, της Περιφέρειας ΗΠΕΙΡΟΥ, της εταιρείας με την επωνυμία «ΙΝΑΧΟΣ Ι Κ Ε» (ΑΔ-09109) από τη ΡΑΕ (υπ' αριθ. ΒΕΒ-4504/2021), με ΑΔΑ: Ω5Ξ7ΙΔΞ-9ΡΞ.

2. Με την απόφαση υπ' αριθ. 1010/2022 (Α.Π.:Ο-96740/07-09-2022, ΑΔΑ: 9ΚΨΝΙΔΞ-8ΤΞ) του προέδρου της ΡΑΕ, τροποποιήθηκε η υπ' αριθ. 4504/2021 Βεβαίωση Παραγωγού (αρ. Μητρώου Αδειών ΡΑΕ ΑΔ-09109), όπως ισχύει, ως προς :

α) την αύξηση των ορίων του γηπέδου εγκατάστασης του ΜΥΗΕ, βάσει των γεωγραφικών συντεταγμένων που υποβλήθηκαν στην ΡΑΕ,

β) την μετατόπιση της θέσης του σταθμού του ΜΥΗΕ, βάσει των γεωγραφικών συντεταγμένων που υποβλήθηκαν στη ΡΑΕ και

γ) την αύξηση της εγκατεστημένης ισχύος και μέγιστης ισχύος παραγωγής του ΜΥΗΕ από 5,0 MW σε 6,256 MW αντίστοιχα.

Η θέση του σταθμού βρίσκεται εντός των ορίων δασικής περιοχής (χαρακτηρισμός ΔΔ), ενώ η θέση του φράγματος τοποθετείται σε έκταση που διέπεται από τις διατάξεις της δασικής νομοθεσίας (χαρακτηρισμός ΑΑ), όπως ορίζεται από τους πρόσφατους κυρωμένους δασικούς χάρτες, με την απόφαση 131933 (ΦΕΚ 866/Δ'24-11-2022).

Το σύνολο του έργου (υδροληψία, αγωγός προσαγωγής, σταθμός παραγωγής) βρίσκεται εκτός

περιοχών του δικτύου Natura 2000, και εκτός περιοχών εποπτείας Φορέων Διαχείρισης.

Το εκτιμώμενο κόστος κατασκευής του έργου ανέρχεται στα 9.230.000 ευρώ.

ΣΥΣΧΕΤΙΣΗ ΤΟΥ ΕΡΓΟΥ ΜΕ ΑΛΛΑ ΕΡΓΑ

Ανάντη του ΜΥΗΕ Γερακάρι, έχουν δοθεί 2 ακόμη βεβαιώσεις παραγωγού. Η πρώτη ανήκει στην επωνυμία ΤΑΚΑΤΖΙΑΣ ΣΠΥΡΙΑΩΝ, έχει ισχύ 0,5 MW και ο σταθμός παραγωγής βρίσκεται ακριβώς ανάντη της οδικής γέφυρας Δρίσκου- Κράψης. Η δεύτερη ανήκει στην εταιρεία ΥΔΡΟΗΛΕΚΤΡΙΚΗ ΑΡΑΧΘΟΥ ΙΚΕ, έχει ισχύ 2,2 MW και ξεκινά από το ύψος της Μεγάλης Γότιστας, λίγο πιο κάτω από την σμίξη του ποταμού Βάρδα με τον ποταμό Μετσοβίτικο.

Συγκρίνοντας το ΜΥΗΕ Γερακάρι με το έργο που ξεκινά από το ύψος της Μεγάλης Γότιστας, πρέπει να ελέγξουμε τις αποστάσεις της κοίτης του Αραχθού. Το συνολικό μήκος της κοίτης από το ανώτερο σημείο του ΜΥΗΕ 1 έως το κατώτερο σημείο του ΜΥΗΕ 2 είναι 7.400 m. Το μήκος της κοίτης μεταξύ του κατώτερου σημείου του ΜΥΗΕ 1 και του ανώτερου σημείου του ΜΥΗΕ 2 είναι 2.750 m. Σύμφωνα με τα κριτήρια για την εκτίμηση της φέρουσας ικανότητας υποδοχέων ΜΥΗΕ όπως αυτά ορίζονται στο Άρθρο 16 του ΕΠΧ και ΑΑ για τις ΑΠΕ, είναι:

- Ελάχιστο μήκος ενδιάμεσης κοίτης= 1.000 m.
- Συνολικό μήκος ενδιάμεσης κοίτης= Συνολική κοίτη των 2 έργων X 33/%.

Άρα, η ελάχιστη ενδιάμεση κοίτη πρέπει να είναι: 7.400 m X 33,33%=2.467 m.

Από την παραπάνω ανάλυση προκύπτει πως η ενδιάμεση κοίτη είναι μεγαλύτερη του επιτρεπτού (2.750 m > 2.467 m > 1.000 m) και δυνητικά και τα 2 έργα μπορούν να κατασκευαστούν χωρίς να προκύπτουν αρνητικές συνέπειες με βάση τις σωρευτικές δράσεις των 2 έργων.

Απόψεις της Υπηρεσίας

Από την αυτοψία της Υπηρεσίας στην εν λόγω περιοχή (25.01.2024) παρατηρούμε τα ακόλουθα:

- Στην υπό μελέτη περιοχή έχουμε πλούσια ιχθυοπανίδα και συγκεκριμένα σε δύο Σταθμούς παρακολούθησης στα ανάντη του έργου (Gef_Balduma και GOTITSA_DW) έχουν καταγραφεί τα είδη *Luciobarbus albanicus*, *Telestes pleurobipunctatus*, *Barbus peloponnesius*, *Squalius ramnoticus*, *Squalius peloponensis*, *Salmo farioides* και *Oncorhynchus mykiss* (στοιχεία ΕΛ.ΚΕ.Θ.Ε.). Στην Ιχθυολογική Μελέτη που συνοδεύει τη ΜΠΕ του έργου, αναφέρεται ότι κατόπιν δειγματοληψιών που πραγματοποιήθηκαν στον ποταμό Αραχθο σε δύο σταθμούς (Γεφύρι Παπαστάθη και Γέφυρα Δρίσκου-Κράψης), βρέθηκαν τα είδη *Squalius ramnoticus*, *Barbus peloponnesius*, *Luciobarbus albanicus* και *Telestes pleurobipunctatus*. Οι δειγματοληψίες πραγματοποιήθηκαν στις 28/8/2023. Σημειώνεται ότι στην εν λόγω μελέτη δεν αναφέρονται ο ακριβής αριθμός ατόμων του κάθε είδους, καθώς και οι κλάσεις μεγεθών των ιχθύων που συλλέχθηκαν. Παρ' όλα αυτά, το γεγονός ότι σε μια μόνο ημέρα εντοπίστηκαν τόσα είδη καταδεικνύει τη σπουδαιότητα του ποταμού Αράχθου ως βιότοπου διαβίωσης σημαντικών ειδών ιχθυοπανίδας, με τα περισσότερα από αυτά να είναι ενδημικά ή σχεδόν ενδημικά. Όσον αφορά την ελευθεροεπικοινωνία των ιχθύων, στην εν λόγω μελέτη προτείνεται η κατασκευή διόδου ιχθύων (παραπλεύρως του φράγματος), με τη μορφή φυσικού – χωμάτινου αύλακα με σταθερή κλίση 2,92%. Το συνολικό μήκος του διαδρόμου θα είναι 569,22 μ. και το πλάτος της άνω πλευράς του αυλακιού θα είναι 2 μ.

- Η δημιουργία ταμιευτήρα στα ανάντη του φράγματος (φραγμαλίμνη) θα προκαλέσει αλλαγές, αφού στο τμήμα αυτό του Αράχθου θα χαθούν τα περισσότερα από τα ποτάμια χαρακτηριστικά του με αρνητικές επιπτώσεις στα είδη ιχθυοπανίδας που εξαρτώνται από αυτά τα χαρακτηριστικά (ροή, χαμηλή θερμοκρασία, κλπ.). Σημειώνεται ότι η πέστροφα και η μπριάνα είναι ποταμόδρομα είδη και πραγματοποιούν μεταναστευτικές μετακινήσεις εντός των ποταμών, οπότε η κατασκευή του φράγματος θα εμποδίσει σε σημαντικό βαθμό τις κινήσεις αυτές.

- Ο προτεινόμενος ιχθυοδιάδρομος δεν φαίνεται να είναι προσαρμοσμένος στις βιολογικές ανάγκες και τα χαρακτηριστικά των ενδημικών ειδών. Δεν υπάρχει πρόβλεψη σχετικά με τις μεταναστευτικές ανάγκες των ειδών. Δηλαδή λειτουργία των ιχθυοδιαδρόμων βάσει των ανάντη και κατάντη μεταναστεύσεων.

- Σύμφωνα με τον δείκτη βαθμού απειλών για είδη της Ελληνικής ιχθυοπανίδας από την

ΕΠΙΤΡΟΠΗ ΠΕΡΙΒΑΛΛΟΝΤΟΣ, ΧΩΡΙΚΟΥ ΣΧΕΔΙΑΣΜΟΥ ΚΑΙ ΑΝΑΠΤΥΞΗΣ
ΠΕΡΙΦΕΡΕΙΑΚΟΥ ΣΥΜΒΟΥΛΙΟΥ ΗΠΕΙΡΟΥ
ΑΠΟΣΠΑΣΜΑ ΑΠΟ ΠΡΑΚΤΙΚΟ 1^ο /04-02-2025 / ΘΕΜΑ 3^ο

εγκατάσταση ΜΥΗΕ, ο οποίος είναι σε εξαβαθμιαία κλίμακα (0-5), η Ιονική πέστροφα (*Salmo fario*) έχει δείκτη 5 (αυξημένου κινδύνου), η μπριάνα (*Barbus peloronnensis*) 4 (αυξημένου κινδύνου), ο ποταμοκέφαλος (*Squalius laietanus*) 4 (αυξημένου κινδύνου) και το στρωσίδι (*Luciobarbus albanicus*) 4 (αυξημένου κινδύνου) (Λεονάρδος κ.ά., 2021). Επίσης για τα αυτόχθονα είδη πέστροφας (*salmo* sp), τόσο το μέγεθος των πληθυσμών, όσο και το ενδιαίτημά τους κρίνονται ως μη ικανοποιητικά (Σπάλα, 2019). Κάθε έργο που εμποδίζει την αύξηση του μεγέθους των πληθυσμών των ειδών και την πρόσβαση στα κατάλληλα ενδιαιτήματα εντείνει ακόμα περισσότερο την ήδη μη ευνοϊκή κατάσταση αυτών των ειδών (Λεονάρδος κ.ά., 2021). Ειδικά για το είδος *Salmo fario* (Ιονική πέστροφα) όπως χαρακτηριστικά αναφέρεται στο «Εθνικό Σχέδιο Δράσης για τα αυτόχθονα είδη πέστροφας στην Ελλάδα» που εγκρίθηκε με την αρ. οικ. ΥΠΕΝ/ΔΔΦΠΒ/68085/2148/16-7-2021 Υ.Α. (ΦΕΚ 3722/Β'/12-8-2021), «Συνολικά το μέγεθος των πληθυσμών και το ενδιαίτημα αξιολογούνται ως μη ικανοποιητικά - ανεπαρκή ωστόσο το εύρος εξάπλωσης αξιολογείται ικανοποιητικό. Οι μελλοντικές προοπτικές κρίνονται μη ικανοποιητικές - ανεπαρκής και η κατάσταση διατήρησης του είδους εκτιμάται ως μη ικανοποιητική - ανεπαρκής με επιδεινούμενη τάση (U1-)».

- Τα φράγματα διακόπτουν τη φυσική ροή του ποταμού και προκαλούν υδρολογικές αλλαγές κατά μήκος των ποτάμιων οικοσυστημάτων (Vannote et al., 1980; Junk et al., 1989). Αυτές αντανακλούν στις βιολογικές στρατηγικές και τη δομή πληθυσμών των ειδών των συστημάτων αυτών. Η κατασκευή ενός φράγματος σε ένα ποτάμιο σύστημα μπορεί να αποτρέψει, να επιβραδύνει, ή να περιορίσει τη μετανάστευση των ιχθύων. Αυτό μπορεί να έχει επιπτώσεις στους πληθυσμούς. Ενδεχομένως να οδηγήσει σε μείωση ή ακόμη και εξαφάνιση κάποιων ειδών, ενώ παράλληλα να ευνοήσει κάποια άλλα. Η κατασκευή φραγμάτων σχετίζεται με μέσης ή μεγάλης κλίμακας αλλαγές ενδιαιτημάτων ή ακόμη και απώλειά τους. Οι αλλαγές εντοπίζονται σε μεταβολές στην ποιότητα των υδάτων (μετατροπή ρεόντων υδάτων σε λιμναία), μεταβολές στη θερμοκρασία των υδάτων, αύξηση της θήρευσης και φυσικά επίδραση στις μεταναστεύσεις των ιχθύων (Λεονάρδος κ.ά., 2021).

Οι πληθυσμοί των διαφόρων ειδών ιχθύων όπως είναι γνωστό από σχετικές μελέτες (Lariniere, 2001) επηρεάζονται από την κατασκευή ενός φράγματος σε ότι αφορά τη δομή τους αλλά και τη σταθερότητά τους στο χρόνο. Άμεσες και έμμεσες επιδράσεις μπορεί να επηρεάσουν την αφθονία και τη σύνθεση των ιχθυοπληθυσμών. Στις άμεσες επιδράσεις συγκαταλέγονται οι τραυματισμοί και η θνησιμότητα των ιχθύων κατά το πέρασμά τους από τους στροβιλοκινητήρες των κατασκευών. Ένα εμπόδιο μπορεί να χαρακτηριστεί ως πλήρως μη προσπελάσιμο από όλα τα άτομα ενός είδους, ή μερικώς μη προσπελάσιμο από κάποια άτομα του είδους ή κάποιες περιόδους του χρόνου. Σε αυτή την προσπάθεια των ψαριών να υπερκεράσουν ένα τέτοιο εμπόδιο, μπορεί να επέλθει καθυστέρηση στην άφιξη σε κατάλληλα για την αναπαραγωγή πεδία, καθώς και παραμονή σε ακατάλληλες ζώνες στον κάτω ρου του ποταμού, ή ακόμα και τραυματισμοί από τις διαδοχικές, άκαρπες προσπάθειες των ατόμων να διέλθουν από το εμπόδιο. Στις έμμεσες επιδράσεις συγκαταλέγονται οι ασυνέχειες στην κοίτη του ποτάμιου συστήματος, οι έντονες αυξομειώσεις της ροής των υδάτων, η απώλεια των φυσικών ενδιαιτημάτων και καταφυγίων, η αλλαγή ιζηματοπόθεσης με άμεσο αποτέλεσμα την αλλαγή στη σύσταση της φυτικής βλάστησης, επομένως και του ενδιαιτήματος, η αλλαγή στην ποιότητα των υδάτων και η αδυναμία πρόσβασης στα αναπαραγωγικά πεδία. Όλες αυτές οι μετατροπές στο φυσικό οικοσύστημα έχουν ως γενικό αποτέλεσμα την αποδυνάμωση των φυσικών πληθυσμών των διαφόρων ειδών, με άλλα λόγια τα είδη γίνονται ευάλωτα στη θήρευση και το αναπαραγωγικό δυναμικό τους ελαττώνεται με την πάροδο του χρόνου (Λεονάρδος κ.ά., 2021).

Όπως έχει καταγραφεί σε επιστημονικές μελέτες (Λεονάρδος κ.ά., 2021), όσο καλά σχεδιασμένο και να είναι ένα πέρασμα, πρέπει πάντα να λαμβάνεται υπόψη το γεγονός ότι η αποτελεσματικότητά του έχει όρια και αυτό συμβαίνει τόσο λόγω προβλημάτων στο ίδιο το πέρασμα (π.χ. θνησιμότητα ατόμων) όσο και λόγω των άλλων άμεσων και έμμεσων επιπτώσεων του φράγματος που επηρεάζουν την ιχθυοπανίδα, όπως οι αλλαγές στη ροή και την ποιότητα του νερού και στις διαειδικές σχέσεις των ειδών του συστήματος (π.χ. θήρευση), καθώς και η απώλεια ή καταστροφή των ενδιαιτημάτων ανάντη και κατόντη (Lariniere, 2001). Επίσης, αν η απώλεια ενδιαιτήματος (κυρίως για ρέοφιλα είδη) εξαιτίας του φράγματος ή των φραγμάτων είναι εξαιρετικά μεγάλη, τότε το θέμα του πέρασματος ιχθύων είναι δευτερεύον, αφού ακόμα και αν το πέρασμα χρησιμοποιείται από τα ψάρια, αυτά δεν θα έχουν και πάλι πρόσβαση σε ένα ενδιαίτημα που να καλύπτει τις ανάγκες τους για τροφή ή αναπαραγωγή. Έτσι, η τεχνολογία των ιχθυοδιαδρόμων, αν και βοηθητική σε πολλές περιπτώσεις, δεν αποτελεί από μόνη της τη λύση για να μειωθούν οι επιπτώσεις, οι οποίες προκαλούνται από την ανάπτυξη της υδροηλεκτρικής ενέργειας (Weiss et al., 2018).

– Με την δημιουργία του ταμιευτήρα εκτιμάται ότι θα επηρεασθεί το μικροκλίμα της περιοχής κατάκλισης σε ότι αφορά την ημερήσια διακύμανση της θερμοκρασίας, την αναμενόμενη αύξηση της υγρασίας, την αλλαγή της μορφολογίας της περιοχής και την κατάκλιση δημοτικών, δημόσιων και ιδιωτικών εκτάσεων.



Ανάπτυξη σημείο του ποταμού



Σημείο αρχής του ταμιευτήρα

δ) Την αριθ. 41612/03-02-2024 (έντυπο Δ9) θετική με όρους γνωμοδότηση της Διεύθυνσης Συντονισμού και Επιθεώρησης Δασών Ηπείρου, Δυτικής Μακεδονίας του Υπουργείου Περιβάλλοντος και Ενέργειας.

ε) Την αριθ. πρωτ. 4284/30-01-2025 αρνητική γνωμοδότηση της Διεύθυνσης Υδάτων Ηπείρου της Α.Δ.Η.Δ.Μ.

στ) Την θετική με όρους γνωμοδότηση της Διεύθυνσης Δασών Ιωαννίνων.

ζ) Το αριθ. πρωτ. 3631/21-01-2025 έγγραφο αντιρρήσεων της Τ.Κ. Κράψης που διαβιβάστηκε στην Επιτροπή με το αριθ. πρωτ. 11050/174/22-01-2025 έγγραφο του Τμήματος Συλλογικών Οργάνων Περιφερειακού Συμβουλίου Ηπείρου.

η) Τις έγγραφες απόψεις- αντιρρήσεις ιδιοκτητών και φίλων της κοιλάδας του Αράχθου (σύνολο 41) που διαβιβάστηκαν στην Επιτροπή με το αριθ. πρωτ. 8025/124/16-01-2025 έγγραφο του Τμήματος Συλλογικών Οργάνων Περιφερειακού Συμβουλίου Ηπείρου.

θ) Το έντυπο απόψεων- αντιρρήσεων Δ11 της Ομοσπονδίας Αδελφοτήτων Τζουμερκιωτών που διαβιβάστηκε στην Επιτροπή με το αριθ. πρωτ. 18209/265/03-02-2025 έγγραφο του Τμήματος Συλλογικών Οργάνων Περιφερειακού Συμβουλίου Ηπείρου.

ι) Τις έγγραφες απόψεις - αντιρρήσεις της κας Δήμητρας Σουλιώτη, ιδρύτριας και Προέδρου του Αναπτυξιακού Συλλόγου Ανατολικής Κράψης Δρίσκου Ιωαννίνων «Χρήστος Ε. Ηλίας», που

διαβιβάστηκαν στην Επιτροπή με τα αριθ. πρωτ. 3982/73/10-01-2025 και 15014/236/28-01-2025 έγγραφα του Τμήματος Συλλογικών Οργάνων Περιφερειακού Συμβουλίου Ηπείρου.

ια) Τις έγγραφες απόψεις – αντιρρήσεις της κας Αθηνάς Τάτση του Ηλία, κάτοικος Δρίσκου Ιωαννίνων, που διαβιβάστηκαν στην Επιτροπή με το αριθ. πρωτ. 4693/77/13-01-2025 έγγραφο του Τμήματος Συλλογικών Οργάνων Περιφερειακού Συμβουλίου Ηπείρου.

ιβ) Τις έγγραφες απόψεις – αντιρρήσεις του Εξωραϊστικού Συλλόγου Σκούπας «Η Αγία Μαρίνα» που διαβιβάστηκαν στην Επιτροπή με το αριθ. πρωτ. 18381/268/03-02-2025 έγγραφο του Τμήματος Συλλογικών Οργάνων Περιφερειακού Συμβουλίου Ηπείρου.

ιγ) Την τοποθέτηση του κ. Γοργόλη Βασιλείου ο οποίος εισηγήθηκε την αναβολή συζήτησης του θέματος για το λόγο ότι η νόμιμη εκπρόσωπος της εταιρείας INAXΟΣ ΙΚΕ, κα Θεοδώρα Γεωργίου, κατέθεσε σήμερα στην Επιτροπή στοιχεία και έγγραφα που εκδόθηκαν στα πλαίσια της δημόσιας διαβούλευσης του έργου. Τα έγγραφα αυτά θα πρέπει να λάβουν υπόψη τα μέλη της Επιτροπής και πρέπει να τους δοθεί ο απαραίτητος χρόνος για να τα διαβάσουν επειδή είναι πολλά και μάλιστα έρχονται σε αντίθεση με όσα έχουν καταθετεί μέχρι σήμερα στην Επιτροπή καθώς τα νεά αυτά στοιχεία περιέχουν τη συναίνεση της τοπικής κοινωνίας της Τ.Κ. Ανατολικής για την υλοποίηση του έργου. Ανέφερε ότι λίγο πριν την έναρξη συνεδρίασης της Επιτροπής κατατέθηκαν και πρωτοκολλήθηκαν (αριθ. πρωτ. ΠΗ/ΣΟΕ/19264/277/04-02-2025) τα ακόλουθα έγγραφα:

- Έγγραφο αίτησης της INAXΟΣ ΙΚΕ
- Πρακτικά της λαϊκής συνέλευσης Ανατολικής (01/02/2025 και 02/02/2025) όπου εκφράζεται η θετική τους άποψη για την υλοποίηση του έργου (46 υπέρ και 1 κατά).
- Έγγραφες απόψεις κατοίκων και καταγόμενων από την Κράψη υπέρ της κατασκευής του έργου
- Η απόφαση του Εκπολιτιστικού Συλλόγου Κράψης περί συναίνεσης υλοποίησης του έργου.

ιδ) Τις τοποθετήσεις των κ.κ. Κορωναίου Θεόδωρου, Λιούρη Θεοχάρη, Πρέντζα Γεώργιου και Υφαντή Σπυρίδωνα, οι οποίοι ψήφισαν ΘΕΤΙΚΑ για την αναβολή λήψης απόφασης, σημειώνοντας ότι είναι σημαντικό για το συγκεκριμένο έργο να υπάρξει και σχετική απόφαση του Δήμου Ιωαννιτών.

και ό,τι διατυπώθηκε κατά την διάρκεια της συζήτησης, η γνωμοδότησή μας επί του φακέλου της Μελέτης Περιβαλλοντικών Επιπτώσεων (ΜΠΕ) έχει ως εξής:

Αποφασίζει ΟΜΟΦΩΝΑ
(Απόφαση 1/3/04-02-2025)

Αναβάλλει τη συζήτηση του θέματος σε επόμενη συνεδρίαση ώστε να μελετηθούν όλα τα στοιχεία που αφορούν τη Μ.Π.Ε. του έργου.

5. ΣΥΜΠΕΡΑΣΜΑΤΑ ΓΝΩΜΟΔΟΤΗΣΗΣ

Α. ΓΝΩΜΟΔΟΤΟΥΜΕ ΘΕΤΙΚΑ ΓΙΑ ΤΗΝ ΥΛΟΠΟΙΗΣΗ ΤΟΥ ΕΡΓΟΥ Η΄ ΤΗΣ ΔΡΑΣΤΗΡΙΟΤΗΤΑΣ ΧΩΡΙΣ ΤΗΝ ΑΠΑΙΤΗΣΗ ΠΡΟΣΘΕΤΩΝ ΟΡΩΝ – ΠΡΟΫΠΟΘΕΣΕΩΝ



ΕΠΙΤΡΟΠΗ ΠΕΡΙΒΑΛΛΟΝΤΟΣ, ΧΩΡΙΚΟΥ ΣΧΕΔΙΑΣΜΟΥ ΚΑΙ ΑΝΑΠΤΥΞΗΣ
ΠΕΡΙΦΕΡΕΙΑΚΟΥ ΣΥΜΒΟΥΛΙΟΥ ΗΠΕΙΡΟΥ
ΑΠΟΣΠΑΣΜΑ ΑΠΟ ΠΡΑΚΤΙΚΟ 1^ο /04-02-2025 / ΘΕΜΑ 3^ο

Β. ΓΝΩΜΟΔΟΤΟΥΜΕ ΘΕΤΙΚΑ ΓΙΑ ΤΗΝ ΥΛΟΠΟΙΗΣΗ ΤΟΥ ΕΡΓΟΥ Η΄ ΤΗΣ ΔΡΑΣΤΗΡΙΟΤΗΤΑΣ ΜΕ ΤΟΥΣ ΟΡΟΥΣ - ΠΡΟΫΠΟΘΕΣΕΙΣ ΠΟΥ ΠΑΡΑΤΙΘΕΝΤΑΙ ΣΤΟ ΣΗΜΕΙΟ 4 ΤΟΥ ΠΑΡΟΝΤΟΣ	<input type="checkbox"/>
Γ. ΓΝΩΜΟΔΟΤΟΥΜΕ ΑΡΝΗΤΙΚΑ ΓΙΑ ΤΗΝ ΥΛΟΠΟΙΗΣΗ ΤΟΥ ΕΡΓΟΥ Η΄ ΤΗΣ ΔΡΑΣΤΗΡΙΟΤΗΤΑΣ ΓΙΑ ΤΟΥΣ ΣΥΓΚΕΚΡΙΜΕΝΟΥΣ ΛΟΓΟΥΣ ΠΟΥ ΠΑΡΑΤΙΘΕΝΤΑΙ ΣΤΟ ΣΗΜΕΙΟ 4 ΤΟΥ ΠΑΡΟΝΤΟΣ	<input type="checkbox"/>
Δ. ΔΕ ΔΥΝΑΜΕΘΑ ΝΑ ΓΝΩΜΟΔΟΤΗΣΟΥΜΕ ΕΠΙ ΤΗΣ ΔΙΑΒΙΒΑΣΘΕΙΣΑΣ Μ.Π.Ε. ΔΙΟΤΙ ΔΙΑΠΙΣΤΩΝΟΝΤΑΙ ΣΕ ΑΥΤΗ ΟΥΣΙΩΔΕΙΣ ΕΛΛΕΙΨΕΙΣ ΣΕ Ο,ΤΙ ΑΦΟΡΑ ΤΟ ΑΝΤΙΚΕΙΜΕΝΟ ΑΡΜΟΔΙΟΤΗΤΑΣ ΤΗΣ ΥΠΗΡΕΣΙΑΣ ΜΑΣ, ΟΠΩΣ ΑΥΤΕΣ (ΕΛΛΕΙΨΕΙΣ) ΠΑΡΑΤΙΘΕΝΤΑΙ ΣΤΟ ΣΗΜΕΙΟ 4 ΤΟΥ ΠΑΡΟΝΤΟΣ.	<input type="checkbox"/>
Ε. ΔΕ ΔΥΝΑΜΕΘΑ ΝΑ ΓΝΩΜΟΔΟΤΗΣΟΥΜΕ ΕΠΙ ΤΗΣ ΔΙΑΒΙΒΑΣΘΕΙΣΑΣ Μ.Π.Ε. ΔΙΟΤΙ ΔΕΝ ΕΜΠΙΠΤΕΙ ΣΤΟ ΠΕΔΙΟ ΤΩΝ ΚΑΤΑ ΝΟΜΟ ΑΡΜΟΔΙΟΤΗΤΩΝ ΤΗΣ ΥΠΗΡΕΣΙΑΣ ΜΑΣ.	<input type="checkbox"/>
6. ΣΥΝΗΜΜΕΝΑ:	
<p>1) Εισηγητικό Σημείωμα της Δ/σης Περιβάλλοντος & Χωρικού Σχεδιασμού Π.Η. - Τμήμα Περιβάλλοντος.</p> <p>2) Αντίγραφο του αποδεικτικού δημοσίευσης της Ανακοίνωσης - Πρόσκλησης της Προέδρου του Περιφερειακού Συμβουλίου.</p> <p>3) Αντίγραφο της σελίδας της Ημερήσιας Εφημερίδας στην οποία δημοσιεύθηκε.</p> <p>4) Αντίγραφα των εγγράφων του ενδιαφερόμενου κοινού που λήφθησαν υπόψη.</p>	<input checked="" type="checkbox"/>

Το παρόν πρακτικό, αφού συντάχθηκε, αναγνώσθηκε και βεβαιώθηκε, υπογράφεται ως εξής:

Ο ΠΡΟΕΔΡΟΣ

ΒΑΣΙΛΕΙΟΣ ΓΟΡΓΟΛΗΣ

ΑΝΤΙΠΕΡΙΦΕΡΕΙΑΡΧΗΣ
ΠΕΡΙΒΑΛΛΟΝΤΟΣ

Ακριβές Απόσπασμα
από το Πρακτικό 1^ο/04-02-2025

Η Γραμματέας
(πρακτικογράφος)

Βαγιούλα Διαμάντη

ΤΑ ΜΕΛΗ ΤΗΣ ΕΠΙΤΡΟΠΗΣ

1. Λαζάνης Χαρίλαος
2. Παπαρούσης Χριστόδουλος
3. Περιστέρη Ελένη
4. Αρλέτου Αικατερίνη
5. Γαϊτανίδης Πρόδρομος
6. Γκογκάκη Μαργαρίτα
7. Κορωναίος Θεόδωρος
8. Θεοχάρης Λιούρης
9. Πρέντζας Γεώργιος (αναπληρωματικό μέλος)
10. Υφαντής Σπυρίδων

ΕΠΙΤΡΟΠΗ ΠΕΡΙΒΑΛΛΟΝΤΟΣ, ΧΩΡΙΚΟΥ ΣΧΕΔΙΑΣΜΟΥ ΚΑΙ ΑΝΑΠΤΥΞΗΣ
ΠΕΡΙΦΕΡΕΙΑΚΟΥ ΣΥΜΒΟΥΛΙΟΥ ΗΠΕΙΡΟΥ
ΑΠΟΣΠΑΣΜΑ ΑΠΟ ΠΡΑΚΤΙΚΟ 1^ο /04-02-2025 / ΘΕΜΑ 4^ο

Δ10	ΕΝΤΥΠΟ ΤΥΠΟΠΟΙΗΜΕΝΗΣ ΓΝΩΜΟΔΟΤΗΣΗΣ ΠΕΡΙΦΕΡΕΙΑΚΟΥ ΣΥΜΒΟΥΛΙΟΥ ΓΙΑ ΤΗΝ ΔΙΑΔΙΚΑΣΙΑ ΕΚΔΟΣΗΣ ΑΠΟΦΑΣΗΣ ΠΕΡΙΒΑΛΛΟΝΤΙΚΩΝ ΟΡΩΝ ΕΡΓΩΝ ΚΑΙ ΔΡΑΣΤΗΡΙΟΤΗΤΩΝ ΚΑΤΗΓΟΡΙΑΣ Α
------------	--

ΕΛΛΗΝΙΚΗ ΔΗΜΟΚΡΑΤΙΑ
ΠΕΡΙΦΕΡΕΙΑ ΗΠΕΙΡΟΥ
ΕΠΙΤΡΟΠΗ ΠΕΡΙΒΑΛΛΟΝΤΟΣ
ΧΩΡΙΚΟΥ ΣΧΕΔΙΑΣΜΟΥ & ΑΝΑΠΤΥΞΗΣ
Ταχ. Δ/νση: Διοικητήριο Περιφέρειας Ηπείρου
Πλ. Πύρρου 1, 45221 Ιωάννινα
Πληροφορίες: Β. Διαμάντη
Τηλ.: 2651087330
Email: epitropi.anaptyxis@php.gov.gr

Ημερομηνία: 04-02-2025
Αρ. Πρωτοκόλλου (εισερχόμενου): 57356
Ημερομηνία (εισερχόμενου): 09-12-2024
Περιβαλλοντική ταυτότητα (ΠΕΤ) έργου ή δραστηριότητας: **2411009323**

Προς: Αποκεντρωμένη Διοίκηση Ηπείρου-Δυτικής Μακεδονίας
Δ/νση Περιβάλλοντος & Χωρικού Σχεδιασμού Ηπείρου
5^οχλμ εθνικής οδού Ιωαννίνων - Κοζάνης
ΤΚ 45445 Ιωάννινα
Υπόψη: κας Έφης Εξάρχου

Κοιν: Δ/νση Περιβάλλοντος & Χωρικού Σχεδιασμού Π.Η.
Τμήμα Περιβάλλοντος

1. ΤΙΤΛΟΣ ΕΡΓΟΥ Η΄ ΔΡΑΣΤΗΡΙΟΤΗΤΑΣ

Μικρό υδροηλεκτρικό έργο (ΜΥΗΕ) στη θέση «Παλαιοκάτουνο - ποταμός Σαραντάπορος», εγκατεστημένης ισχύος 1,02 Mwe, στην Τ.Κ. Παλαιοκάτουνου Δ.Ε. Αθαμανίας Δήμου Κεντρικών Τζουμέρκων Π.Ε. Άρτας Περιφέρειας Ηπείρου. Φορέας πραγματοποίησης και λειτουργίας του έργου είναι η εταιρεία : «ΑΓΓΕΛΙΔΟΥ ΕΥΑΝΘΙΑ & ΣΙΑ Ο.Ε.».

2. ΥΠΗΡΕΣΙΑ ΤΗΣ ΠΕΡΙΦΕΡΕΙΑΣ ΠΟΥ ΕΙΣΗΓΗΘΗΚΕ ΓΙΑ ΤΗΝ ΜΕΛΕΤΗ ΠΕΡΙΒΑΛΛΟΝΤΙΚΩΝ ΕΠΙΠΤΩΣΕΩΝ (ΜΠΕ) ΤΟΥ ΕΡΓΟΥ Η΄ ΤΗΣ ΔΡΑΣΤΗΡΙΟΤΗΤΑΣ ΣΤΟ ΠΕΡΙΦΕΡΕΙΑΚΟ ΣΥΜΒΟΥΛΙΟ

Τμήμα Περιβάλλοντος - Δ/νση Περιβάλλοντος & Χωρικού Σχεδιασμού Π.Η.

3. ΑΠΟΨΕΙΣ ΕΝΔΙΑΦΕΡΟΜΕΝΟΥ ΚΟΙΝΟΥ ΠΟΥ ΛΗΦΘΗΚΑΝ ΥΠΟΨΗ

A/A	ΣΤΟΙΧΕΙΑ (ΟΝΟΜΑΤΕΠΩΝΥΜΟ Η΄ ΦΟΡΕΑΣ)	ΗΜΕΡΟΜΗΝΙΑ ΓΝΩΜΟΔΟΤΗΣΗΣ	ΦΟΡΕΑΣ ΣΤΟΝ ΟΠΟΙΟ ΕΣΤΑΛΗ Η ΓΝΩΜΟΔΟΤΗΣΗ

4. ΣΤΟΙΧΕΙΑ ΓΝΩΜΟΔΟΤΗΣΗΣ

Κατόπιν σχετικού αιτήματος της περιβαλλοντικής Αρχής για το έργο - δραστηριότητα του σημείου 1 του παρόντος και λαμβάνοντας υπόψη:

α) Το με αριθ. πρωτ. 57356/09-12-2024 έγγραφο της Δ/νσης Περιβάλλοντος & Χωρικού Σχεδιασμού Α.Δ.Η.-Δ.Μ. με το οποίο διαβιβάστηκε η Μ.Π.Ε. του έργου του θέματος.

β) Την αριθ. πρωτ. 211989/3443/16-12-2024 Ανακοίνωση - Πρόσκληση της Προέδρου του Περιφερειακού Συμβουλίου κας Σταυρούλας Μπραϊμη - Μπότση.

γ) Την από 22.01.2025 θετική εισήγηση του Τμήματος Περιβάλλοντος της Δ/νσης

Περιβάλλοντος & Χωρικού Σχεδιασμού Περιφέρειας Ηπείρου, στην οποία αναφέρονται τα εξής:

«Φορέας λειτουργίας της μονάδας του θέματος είναι η εταιρεία ΑΓΓΕΛΙΔΟΥ ΕΥΑΝΘΙΑ & ΣΙΑ Ο.Ε.

Πρόκειται για ΜΥΗΕ που περιλαμβάνει υδροληψία επί του ποταμού «Σαραντάπορου» (on the river) με ύψος της φραγματικής διάταξης στα 2,20 m. Η μέγιστη παροχή εκμετάλλευσης ισούται με 2,6 m³/sec ενώ η οικολογική παροχή διατήρησης είναι 0,175 m³/sec. Το εμβαδό της λεκάνης απορροής της θέσης υδροληψίας (E) είναι 16,00Km² και ο όγκος της λεκάνης κατάκλυσης στην στάθμη υπερχειλίσσης (V) είναι 1.706,58m³. Στην περιοχή αναφέρεται ύπαρξη ιχθυοπανίδας σύμφωνα με την 4η εθνική έκθεση εφαρμογής της Οδηγίας 92/43/ΕΟΚ (άρθρο 17).

Συμπληρωματικά, θα κατασκευαστούν συνοδά απαιτούμενα έργα για την κατασκευή και λειτουργία του κυρίως έργου, τα οποία είναι η κατασκευή ιρλανδικής διάβασης σε συνέχεια υφιστάμενης οδοποιίας, για την πρόσβαση στην περιοχή των έργων υδροληψίας και η νέα γραμμή μέσης τάσης για τη σύνδεση με το δίκτυο. Υπέργειος ανοιχτός αύλακας μεταφοράς οδηγεί το νερό σε σύστημα εξαμμοτή- δεξαμενής για τον καθαρισμό και τη φόρτιση του ύδατος. Στη συνέχεια μέσω υπόγειου αγωγού υπό πίεση, μήκους 1,859,46 m και διαμέτρου Φ1300, το νερό οδηγείται στο κτίριο του μηχανοστασίου όπου η δυναμική του ενέργεια μετατρέπεται σε μηχανική μέσω υδροτροβίλων Francis και Crossflow. Η μηχανική ενέργεια μετατρέπεται σε ηλεκτρική μέσω τριφασικών σύγχρονων γεννητριών. Η ανύψωση της τάσης της παραγόμενης ενέργειας, πριν την έκχυσή της στο δίκτυο Μ.Τ., επιτυγχάνεται μέσω μετασχηματιστή ισχύος 1250KVA. Η εγκατεστημένη ισχύς του έργου είναι 1,02 MWe.

Η θέση εγκατάστασης χωροθετείται εντός των ορίων της Τ.Κ. Παλαιοκατούνου, εκτός ορίων οικισμού. Η υδροληψία θα κατασκευαστεί επί του π. «Σαραντάπορου» και ο αγωγός, υπόγεια τοποθετημένος, θα ακολουθεί την πορεία του ρέματος επί της αριστερής και δεξιάς όχθης κατά τμήματα, καταλήγοντας στο γήπεδο εγκατάστασης. Το σύνολο του έργου και της ζώνης επέμβασης οριοθετείται εκτός ορίων προστατευόμενων περιοχών Natura 2000.

Αποτελείται από τα ακόλουθα επιμέρους τμήματα:

1. **Υδροληψία ορεινού τύπου** με φραγματική διάταξη ύψους 2,20m, σε συνδυασμό με **αύλακα μεταφοράς, εξαμμοτή και δεξαμενή φόρτισης** για τη λήψη του προς χρήση νερού. Ο εξαμμοτής θα εξασφαλίζει την εξάμωση από τα λεπτόκοκκα φερτά υλικά ενώ ο ρόλος της δεξαμενής είναι αφενός ο καθαρισμός του νερού, δηλαδή η απαλλαγή του από φυσικά και αδρανή φερτά υλικά μέσω κινητού συστήματος, αφετέρου η φόρτιση αυτού μέσω των συνθηκών ηρεμίας που δημιουργούνται στο εσωτερικό.
2. **Αγωγό υπό πίεση GRP** διαμέτρου Φ1300 για τη μεταφορά του νερού στον σταθμό μήκους 1.859,46m, ο οποίος θα τοποθετηθεί σχεδόν εξολοκλήρου υπογείως σε όρυγμα που θα διανοιχτεί για το σκοπό αυτό και θα διέρχεται καθέτως του ρέματος σε 4 τμήματα επίσης υπογείως.
3. **Κτίριο σταθμού** εμβαδού 153,40m² εγκατεστημένο σε γήπεδο εμβαδού 2.703,73m². Εντός του κτιρίου θα τοποθετηθεί κατάλληλος ηλεκτρομηχανολογικός εξοπλισμός για τη μετατροπή της κινητικής ενέργειας του νερού σε ηλεκτρική και τη διοχέτευση στο δίκτυο ηλεκτρικού ρεύματος. Το κτίριο είναι ισόγειο και αποτελείται από 3 χώρους: τον κυρίως χώρο εγκατάστασης των στροβιλογεννητριών, τον χώρο των μετασχηματιστών και τέλος το γραφείο με το WC.
4. Μετά τη χρήση του, το νερό επιστρέφει στο ρέμα μέσω υπόγειας **διώρυγας φυγής** 23,18 m.

Επιπλέον **συνοδά έργα** αποτελούν η κατασκευή ιρλανδικής διάβασης μήκους 48,00m σε συνέχεια υφιστάμενης οδοποιίας για τη δυνατότητα πρόσβασης στην υδροληψία και η κατασκευή νέας γραμμής για τη σύνδεση του έργου στο υφιστάμενο δίκτυο Μ.Τ., μήκους 121,00m. Για την πρόσβαση στο γήπεδο θα χρησιμοποιείται το υφιστάμενο επαρχιακό οδικό δίκτυο.

Ο προϋπολογισμός κόστους του έργου υπολογίστηκε στα 1.970.000 ευρώ. Στον προϋπολογισμό περιλαμβάνονται και έργα αποκατάστασης του περιβάλλοντος, ήτοι : Φυτοκομικά έργα αποκατάστασης στην επιφάνεια της όδευσης πλάτους ≈ 6m αγωγού εκτός οδοποιίας, Διάταξη ελευθεροεπικοινωνίας ιχθυοπανίδας, Αυτόματο σύστημα μέτρησης παροχής νερού, Μηχανισμός καθαρισμού φερτών υλών από χάλυβα και Φυτεύσεις δέντρων περιμετρικά του γηπέδου.

Συσχέτιση του έργου με άλλα έργα

ΕΠΙΤΡΟΠΗ ΠΕΡΙΒΑΛΛΟΝΤΟΣ, ΧΩΡΙΚΟΥ ΣΧΕΔΙΑΣΜΟΥ ΚΑΙ ΑΝΑΠΤΥΞΗΣ
ΠΕΡΙΦΕΡΕΙΑΚΟΥ ΣΥΜΒΟΥΛΙΟΥ ΗΠΕΙΡΟΥ
ΑΠΟΣΠΑΣΜΑ ΑΠΟ ΠΡΑΚΤΙΚΟ 1^ο /04-02-2025 / ΘΕΜΑ 4^ο

Σύμφωνα με τον Γεωπληροφοριακό Χάρτη της ΡΑΕ ανάντη και κατάντη του προτεινόμενου ΜΥΗΕ παρουσιάζονται ΜΥΗΕ με Βεβαίωση Παραγωγού, τα οποία πληρούν τη μεταξύ τους αποδεκτή από Χωροταξικό Πλαίσιο για τις ΑΠΕ απόσταση (Άρθρο 3, §α της Υπ' αρ. 196978/08.03.2011_ΦΕΚ 518B/05.04.2011 «Συμπλήρωση και εξειδίκευση τεχνικών και λοιπών λεπτομερειών των κριτηρίων χωροθέτησης Μικρών Υδροηλεκτρικών Έργων (ΜΥΗΕ) που προβλέπονται στο Ειδικό Πλαίσιο Χωροταξικού Σχεδιασμού και Αειφόρου Ανάπτυξης για τις Ανανεώσιμες Πηγές Ενέργειας (ΕΠΧΣΑΑ-ΑΠΕ) σύμφωνα με την παρ. 5 του άρθρου 9 του Ν. 3851/2010»).

Α/Α	ΕΤΑΙΡΕΙΑ	ΦΑΣΗ ΑΔ	ΙΣΧΥΣ (ΜWe)
1	ΥΔΡΟΕΝΕΡΓΕΙΑΚΗ Ι.Κ.Ε.	Βεβαίωση παραγωγού	2,00
2	KING ΕΝΕΡΓΕΙΑΚΗ Ι.Κ.Ε.	Βεβαίωση παραγωγού	0,48



Θέσεις των έργων στον γεωπληροφοριακό χάρτη της ΡΑΕ

Για την ελευθεροεπικοινωνία των ιχθύων, στο τεχνικό της υδροληψίας, προβλέπεται η κατασκευή ιχθυοδρόμου που θα κατασκευαστεί στην αριστερή, κατά τη ροή, πλευρά του υδατορέματος. Σύμφωνα με την Ιχθυολογική μελέτη που εκπονήθηκε για λογαριασμό του φορέα, ο ιχθυοδιάδρομος είναι απαραίτητο να έχει κλίση έως 5%, ενώ θα διατηρείται πάντα βάθος νερού 20 cm κατ' ελάχιστο για τη διασφάλιση της ανόδου στον ιχθυοδιάδρομο, όλων των ιχθύων που διαβιούν στο οικοσύστημα. Προτείνεται η επίστρωση του πυθμένα με φυσικά υλικά (κροκάλες, χαλίκι κλπ) σε όλο το μήκος, έτσι ώστε αυτός να προσομοιάζει στην φυσική κοίτη, που σε συνδυασμό με την κατασκευή τμημάτων (χωρίς κλίση) μήκους 2,5 m στα δύο άκρα του ιχθυοδιαδρόμου (για την στάση των ψαριών κατά την κίνησή τους), θα δημιουργούνται θέσεις με χαρακτηριστικά αντίστοιχων φυσικών ενδιαιτημάτων. Τέλος, ανά 50 cm και σε όλο το μήκος του ιχθυοδιαδρόμου, και εναλλάξ, θα πρέπει να κατασκευαστούν τσιμεντένια περύγια ύψους 5 cm που θα καταλαμβάνουν το μισό πλάτος του, με σκοπό την μείωση της ταχύτητας του νερού.

Το ανωτέρω έργο διαθέτει:

- Βεβαίωση παραγωγού ΡΑΕ υπ' αριθ. 005458/2022 για ΜΥΗΕ 0,495MW
- Τροποποίηση βεβαίωσης παραγωγού ΡΑΕ υπ' αριθ. 754/2023 για ΜΥΗΕ 1.02MW
- Ιχθυολογική μελέτη
- Αποτελέσματα δειγματοληψίας ιχθυοπανίδας με έρευνα πεδίου
- Έκθεση βάθους ροής

- Μελέτη Οριοθέτησης ποταμού Σαραντάπορου
- Υδρολογική μελέτη

Το έργο χωροθετείται εκτός θεσμοθετημένων περιοχών NATURA.

Απόψεις της Υπηρεσίας

Κατά την αυτοψία της Υπηρεσίας (29.01.2025) στις θέσεις υδροληψίας στο σημείο κατασκευής του σταθμού παραγωγής, αποτυπώθηκε (παρακάτω φωτογραφίες) το νερό που υπήρχε στο ρέμα Σαραντάπορος κατά τη στιγμή της αυτοψίας. Η Υπηρεσία δεν διαθέτει κατάλληλο εξοπλισμό ώστε να μετρήσει την παροχή του νερού κατά τη στιγμή της αυτοψίας.



Άποψη σημείου Υδροληψίας



Άποψη σημείου Σταθμού Παραγωγής

- **Αποφυγή κατασκευής Ιρλανδικής διάβασης.** Είναι προτιμότερο να αποφευχθεί η κατασκευή της Ιρλανδικής διάβασης. Οι διαβάσεις αυτές, που αποτελούν πρόχειρες τιμεντένιες ή ασφαλτικές κατασκευές για τη διέλευση χειμάρρων, είναι μια οικονομική αλλά επικίνδυνη λύση στο επαρχιακό δίκτυο. Κατά τη διάρκεια έντονων βροχοπτώσεων, οι ορμητικοί χείμαρροι μπορούν να παρασύρουν οχήματα και πεζούς, ενώ το κρυμμένο από το νερό ανάγλυφο του εδάφους ή εμπόδια, όπως πέτρες, αυξάνουν τον κίνδυνο ατυχημάτων. Η έλλειψη σταθερής υποδομής και ορατότητας καθιστούν αυτές τις διαβάσεις σοβαρή απειλή για τη σωματική ακεραιότητα και την ασφάλεια τόσο των ανθρώπων όσο και των οχημάτων.
- **Προτάσεις για τη διαχείριση θορύβου.** Λόγω της γειννίας του κτηρίου του Σταθμού Παραγωγής με παρακείμενα κτήρια (κοντινότερη απόσταση περίπου 70 μέτρα σε ευθεία γραμμή), θα πρέπει να ληφθεί μέριμνα από την εταιρεία για την ελαχιστοποίηση των επιπέδων θορύβου από τη λειτουργία του υδροστροβίλων, την απόδοση του χρησιμοποιούμενου νερού στον υδάτινο αποδέκτη, καθώς και την αρμονική ένταξη των Σταθμών παραγωγής στο περιβάλλον της περιοχής.
- **Μετρήσεις οικολογικής παροχής.** Σε κάθε περίπτωση και επειδή, είναι σύνηθες φαινόμενο, τους

ΕΠΙΤΡΟΠΗ ΠΕΡΙΒΑΛΛΟΝΤΟΣ, ΧΩΡΙΚΟΥ ΣΧΕΔΙΑΣΜΟΥ ΚΑΙ ΑΝΑΠΤΥΞΗΣ
ΠΕΡΙΦΕΡΕΙΑΚΟΥ ΣΥΜΒΟΥΛΙΟΥ ΗΠΕΙΡΟΥ
ΑΠΟΣΠΑΣΜΑ ΑΠΟ ΠΡΑΚΤΙΚΟ 1^ο /04-02-2025 / ΘΕΜΑ 4^ο

καλοκαιρινούς μήνες η οικολογική παροχή να είναι μικρή, θα πρέπει - και σύμφωνα με τα καθοριζόμενα στην νομοθεσία ότι η ελάχιστη διατηρητέα (περιβαλλοντική) παροχή κατάντη της θέσης υδροληψίας να ορίζεται ως η μεγαλύτερη εκ των ακόλουθων ποσοτήτων: το τριάντα τοις εκατό (30%) της μέσης θερινής παροχής στη θέση, βάσει της μέσης μηνιαίας παροχής των μηνών Ιουνίου, Ιουλίου και Αυγούστου, ή το 50% της μέσης παροχής Σεπτεμβρίου, ή τέλος, τα 30 l/s ως απολύτως ελάχιστη επιτρεπόμενη παροχή - η εταιρεία να εξετάσει το ενδεχόμενο της μη λειτουργίας του ΜΥΗΕ κατά τους μήνες όπου η οικολογική παροχή είναι μικρότερη από τα 30 lt/s».

δ) Την αριθ. πρωτ. 3260/23-01-2025 θετική με όρους γνωμοδότηση της Διεύθυνσης Υδάτων Ηπείρου της Α.Δ.Η.Δ.Μ.

ε) Την αριθ. ΗΠ/2576/14-01-2025 θετική με όρους γνωμοδότηση της Περιφερειακής Υπηρεσίας Τουρισμού Ηπείρου του Υπουργείου Τουρισμού.

στ) Την αριθ. πρωτ. 556767/30-12-2024 θετική με όρους - προϋποθέσεις γνωμοδότηση της Υπηρεσίας Νεωτέρων Μνημείων & Τεχνικών Έργων Ηπείρου, Βορείου Ιονίου και Δυτικής Μακεδονίας.

ζ) Την τοποθέτηση του κ. Γοργόλη Βασίλειου ο οποίος εισηγήθηκε η Επιτροπή να γνωμοδοτήσει ΘΕΤΙΚΑ σύμφωνα με την θετική εισήγηση της υπηρεσίας και τις παρατηρήσεις σχετικά με την αποφυγή κατασκευής ιρλανδικής διάβασης, την ελαχιστοποίηση των επιπέδων θορύβου από τη λειτουργία του υδροστροβίλων, την απόδοση του χρησιμοποιούμενου νερού στον υδάτινο αποδέκτη και τη διατήρηση της ελάχιστης οικολογικής παροχής του ποταμού.

η) Την τοποθέτηση του κ. Κορωνάιου Θεόδωρου, από την παράταξη «Κοινό των Ηπειρωτών», ο οποίος ψήφισε ΘΕΤΙΚΑ σύμφωνα με την θετική εισήγηση της υπηρεσίας και τις παρατηρήσεις.

θ) Την τοποθέτηση του κ. Λιούρη Θεοχάρη από την παράταξη «Ηπειρος Όλον», ο οποίος ψήφισε ΘΕΤΙΚΑ σύμφωνα με την εισήγηση της υπηρεσίας και τις παρατηρήσεις που αναφέρονται σε αυτή, καθώς πρόκειται για ένα μικρό έργο χωρίς σημαντικές περιβαλλοντικές επιπτώσεις.

ι) Την τοποθέτηση του κ. Πρέντζα Γεώργιου από την παράταξη «Λαϊκή Συσπείρωση Ηπείρου», ο οποίος ψήφισε ΘΕΤΙΚΑ.

ια) Την τοποθέτηση του κ. Υφαντή Σπυρίδωνα από την παράταξη «Ορίζοντες Ηπείρου», ο οποίος ψήφισε ΘΕΤΙΚΑ επισημαίνοντας ότι θα πρέπει να γίνει μελέτη φέρουσας ικανότητας σε κάθε ποτάμι ώστε να γνωρίζουμε πόσα υδροηλεκτρικά μπορεί να αντέξει και να εξεταστούν πάλι τα ανταποδοτικά οφέλη για τις τοπικές κοινωνίες που σήμερα είναι ασήμαντα.

και ό,τι διατυπώθηκε κατά την διάρκεια της συζήτησης του θέματος, η γνωμοδότησή μας επί του φακέλου της Μελέτης Περιβαλλοντικών Επιπτώσεων (ΜΠΕ) έχει ως εξής:

Αποφασίζει ΟΜΟΦΩΝΑ

(Απόφαση 1/4/04-02-2025)

Γνωμοδοτεί θετικά για το περιεχόμενο της Μελέτης Περιβαλλοντικών Επιπτώσεων του έργου, όπως διαβιβάσθηκε με το αριθ. πρωτ. 57356/09-12-2024 έγγραφο του Τμήματος Περιβαλλοντικού Σχεδιασμού της Δ/νσης Περιβάλλοντος & Χωρικού Σχεδιασμού Ηπείρου της

Αποκεντρωμένης Διοίκησης Ηπείρου – Δυτικής Μακεδονίας, με τους όρους:

- **Αποφυγή κατασκευής Ιρλανδικής διάβασης.** Είναι προτιμότερο να αποφευχθεί η κατασκευή της Ιρλανδικής διάβασης. Οι διαβάσεις αυτές, που αποτελούν πρόχειρες τσιμεντένιες ή ασφαλικές κατασκευές για τη διέλευση χειμάρρων, είναι μια οικονομική αλλά επικίνδυνη λύση στο επαρχιακό δίκτυο. Κατά τη διάρκεια έντονων βροχοπτώσεων, οι ορμητικοί χείμαρροι μπορούν να παρασύρουν οχήματα και πεζούς, ενώ το κρυμμένο από το νερό ανάγλυφο του εδάφους ή εμπόδια, όπως πέτρες, αυξάνουν τον κίνδυνο ατυχημάτων. Η έλλειψη σταθερής υποδομής και ορατότητας καθιστούν αυτές τις διαβάσεις σοβαρή απειλή για τη σωματική ακεραιότητα και την ασφάλεια τόσο των ανθρώπων όσο και των οχημάτων.
- **Προτάσεις για τη διαχείριση θορύβου.** Λόγω της γειννίας του κτηρίου του Σταθμού Παραγωγής με παρακείμενα κτήρια (κοντινότερη απόσταση περίπου 70 μέτρα σε ευθεία γραμμή), θα πρέπει να ληφθεί μέριμνα από την εταιρεία για την ελαχιστοποίηση των επιπέδων θορύβου από τη λειτουργία του υδροστροβίλων, την απόδοση του χρησιμοποιούμενου νερού στον υδάτινο αποδέκτη, καθώς και την αρμονική ένταξη των Σταθμών παραγωγής στο περιβάλλον της περιοχής.
- **Μετρήσεις οικολογικής παροχής.** Σε κάθε περίπτωση και επειδή, είναι σύνηθες φαινόμενο, τους καλοκαιρινούς μήνες η οικολογική παροχή να είναι μικρή, θα πρέπει - και σύμφωνα με τα καθοριζόμενα στην νομοθεσία ότι η ελάχιστη διατηρητέα (περιβαλλοντική) παροχή κατάντη της θέσης υδροληψίας να ορίζεται ως η μεγαλύτερη εκ των ακόλουθων ποσοτήτων: το τριάντα τοις εκατό (30%) της μέσης θερινής παροχής στη θέση, βάσει της μέσης μηνιαίας παροχής των μηνών Ιουνίου, Ιουλίου και Αυγούστου, ή το 50% της μέσης παροχής Σεπτεμβρίου, ή τέλος, τα 30 l/s ως απολύτως ελάχιστη επιτρεπόμενη παροχή - η εταιρεία να εξετάσει το ενδεχόμενο της μη λειτουργίας του ΜΥΗΕ κατά τους μήνες όπου η οικολογική παροχή είναι μικρότερη από τα 30 lt/s.

5. ΣΥΜΠΕΡΑΣΜΑΤΑ ΓΝΩΜΟΔΟΤΗΣΗΣ

Α. ΓΝΩΜΟΔΟΤΟΥΜΕ ΘΕΤΙΚΑ ΓΙΑ ΤΗΝ ΥΛΟΠΟΙΗΣΗ ΤΟΥ ΕΡΓΟΥ Η΄ ΤΗΣ ΔΡΑΣΤΗΡΙΟΤΗΤΑΣ ΧΩΡΙΣ ΤΗΝ ΑΠΑΙΤΗΣΗ ΠΡΟΣΘΕΤΩΝ ΟΡΩΝ - ΠΡΟΫΠΟΘΕΣΕΩΝ	<input type="checkbox"/>
Β. ΓΝΩΜΟΔΟΤΟΥΜΕ ΘΕΤΙΚΑ ΓΙΑ ΤΗΝ ΥΛΟΠΟΙΗΣΗ ΤΟΥ ΕΡΓΟΥ Η΄ ΤΗΣ ΔΡΑΣΤΗΡΙΟΤΗΤΑΣ ΜΕ ΤΟΥΣ ΟΡΟΥΣ-ΠΡΟΫΠΟΘΕΣΕΙΣ ΠΟΥ ΠΑΡΑΤΙΘΕΝΤΑΙ ΣΤΟ ΣΗΜΕΙΟ 4 ΤΟΥ ΠΑΡΟΝΤΟΣ	<input checked="" type="checkbox"/>
Γ. ΓΝΩΜΟΔΟΤΟΥΜΕ ΑΡΝΗΤΙΚΑ ΓΙΑ ΤΗΝ ΥΛΟΠΟΙΗΣΗ ΤΟΥ ΕΡΓΟΥ Η΄ ΤΗΣ ΔΡΑΣΤΗΡΙΟΤΗΤΑΣ ΓΙΑ ΤΟΥΣ ΣΥΓΚΕΚΡΙΜΕΝΟΥΣ ΛΟΓΟΥΣ ΠΟΥ ΠΑΡΑΤΙΘΕΝΤΑΙ ΣΤΟ ΣΗΜΕΙΟ 4 ΤΟΥ ΠΑΡΟΝΤΟΣ	<input type="checkbox"/>
Δ. ΔΕ ΔΥΝΑΜΕΘΑ ΝΑ ΓΝΩΜΟΔΟΤΗΣΟΥΜΕ ΕΠΙ ΤΗΣ ΔΙΑΒΙΒΑΣΘΕΙΣΑΣ Μ.Π.Ε. ΔΙΟΤΙ ΔΙΑΠΙΣΤΩΝΟΝΤΑΙ ΣΕ ΑΥΤΗ ΟΥΣΙΩΔΕΙΣ ΕΛΛΕΙΨΕΙΣ ΣΕ Ο,ΤΙ ΑΦΟΡΑ ΤΟ ΑΝΤΙΚΕΙΜΕΝΟ ΑΡΜΟΔΙΟΤΗΤΑΣ ΤΗΣ ΥΠΗΡΕΣΙΑΣ ΜΑΣ, ΟΠΩΣ ΑΥΤΕΣ (ΕΛΛΕΙΨΕΙΣ) ΠΑΡΑΤΙΘΕΝΤΑΙ ΣΤΟ ΣΗΜΕΙΟ 4 ΤΟΥ ΠΑΡΟΝΤΟΣ.	<input type="checkbox"/>
Ε. ΔΕ ΔΥΝΑΜΕΘΑ ΝΑ ΓΝΩΜΟΔΟΤΗΣΟΥΜΕ ΕΠΙ ΤΗΣ ΔΙΑΒΙΒΑΣΘΕΙΣΑΣ Μ.Π.Ε. ΔΙΟΤΙ ΔΕΝ ΕΜΠΙΠΤΕΙ ΣΤΟ ΠΕΔΙΟ ΤΩΝ ΚΑΤΑ ΝΟΜΟ ΑΡΜΟΔΙΟΤΗΤΩΝ ΤΗΣ ΥΠΗΡΕΣΙΑΣ ΜΑΣ.	<input type="checkbox"/>

ΕΠΙΤΡΟΠΗ ΠΕΡΙΒΑΛΛΟΝΤΟΣ, ΧΩΡΙΚΟΥ ΣΧΕΔΙΑΣΜΟΥ ΚΑΙ ΑΝΑΠΤΥΞΗΣ
ΠΕΡΙΦΕΡΕΙΑΚΟΥ ΣΥΜΒΟΥΛΙΟΥ ΗΠΕΙΡΟΥ
ΑΠΟΣΠΑΣΜΑ ΑΠΟ ΠΡΑΚΤΙΚΟ 1^ο /04-02-2025 / ΘΕΜΑ 4^ο

6. ΣΥΝΗΜΜΕΝΑ:	
1) Εισηγητικό Σημείωμα της Δ/σης Περιβάλλοντος & Χωρικού Σχεδιασμού Π.Η. - Τμήμα Περιβάλλοντος. 2) Αντίγραφο του αποδεικτικού δημοσίευσης της Ανακοίνωσης - Πρόσκλησης της Προέδρου του Περιφερειακού Συμβουλίου. 3) Αντίγραφο της σελίδας της Ημερήσιας Εφημερίδας στην οποία δημοσιεύθηκε.	<input checked="" type="checkbox"/>

Το παρόν πρακτικό, αφού συντάχθηκε, αναγνώσθηκε και βεβαιώθηκε, υπογράφεται ως εξής:

Ο ΠΡΟΕΔΡΟΣ

ΒΑΣΙΛΕΙΟΣ ΓΟΡΓΟΛΗΣ
ΑΝΤΙΠΕΡΙΦΕΡΕΙΑΡΧΗΣ
ΠΕΡΙΒΑΛΛΟΝΤΟΣ

Ακριβές Απόσπασμα
από το Πρακτικό 1ο/04-02-2025

Η Γραμματέας
(πρακτικογράφος)

Βαγιούλα Διαμάντη

ΤΑ ΜΕΛΗ ΤΗΣ ΕΠΙΤΡΟΠΗΣ

1. Λαζάνης Χαρίλαος
2. Παπαρούσης Χριστόδουλος
3. Περιστέρη Ελένη
4. Αρλέτου Αικατερίνη
5. Γαϊτανίδης Πρόδρομος
6. Γκογκάκη Μαργαρίτα
7. Κορωναίος Θεόδωρος
8. Θεοχάρης Λιούρης
9. Πρέντζας Γεώργιος (αναπληρωματικό μέλος)
10. Υφαντής Σπυρίδων

ΕΠΙΤΡΟΠΗ ΠΕΡΙΒΑΛΛΟΝΤΟΣ, ΧΩΡΙΚΟΥ ΣΧΕΔΙΑΣΜΟΥ ΚΑΙ ΑΝΑΠΤΥΞΗΣ
ΠΕΡΙΦΕΡΕΙΑΚΟΥ ΣΥΜΒΟΥΛΙΟΥ ΗΠΕΙΡΟΥ
ΑΠΟΣΠΑΣΜΑ ΑΠΟ ΠΡΑΚΤΙΚΟ 1^ο/ 04-02-2025/ **ΘΕΜΑ 5^ο**

Δ10	ΕΝΤΥΠΟ ΤΥΠΟΠΟΙΗΜΕΝΗΣ ΓΝΩΜΟΔΟΤΗΣΗΣ ΠΕΡΙΦΕΡΕΙΑΚΟΥ ΣΥΜΒΟΥΛΙΟΥ ΓΙΑ ΤΗΝ ΔΙΑΔΙΚΑΣΙΑ ΕΚΔΟΣΗΣ ΑΠΟΦΑΣΗΣ ΠΕΡΙΒΑΛΛΟΝΤΙΚΩΝ ΟΡΩΝ ΕΡΓΩΝ ΚΑΙ ΔΡΑΣΤΗΡΙΟΤΗΤΩΝ ΚΑΤΗΓΟΡΙΑΣ Α
------------	--

ΕΛΛΗΝΙΚΗ ΔΗΜΟΚΡΑΤΙΑ
ΠΕΡΙΦΕΡΕΙΑ ΗΠΕΙΡΟΥ
ΕΠΙΤΡΟΠΗ ΠΕΡΙΒΑΛΛΟΝΤΟΣ
ΧΩΡΙΚΟΥ ΣΧΕΔΙΑΣΜΟΥ & ΑΝΑΠΤΥΞΗΣ
Ταχ. Δ/νση: Διοικητήριο Περιφέρειας Ηπείρου
Πλ. Πύρρου 1, 45221 Ιωάννινα
Πληροφορίες: Β. Διαμάντη
Τηλ.: 2651087330
Email: epitropi.anaptyxis@php.gov.gr

Ημερομηνία: 04-02-2025

Αρ. Πρωτ.(εισερχόμενου): 58350

Ημερομηνία (εισερχόμενου): 13-12-2024

Περιβαλλοντική ταυτότητα (ΠΕΤ) έργου ή δραστηριότητας: **2411005925**

Προς: Αποκεντρωμένη Διοίκηση Ηπείρου- Δυτικής Μακεδονίας
Δ/νση Περιβάλλοντος & Χωρικού Σχεδιασμού Ηπείρου
5^οχλμ εθνικής οδού Ιωαννίνων - Κοζάνης
ΤΚ 45445 Ιωάννινα
Υπόψη κας Έφης Εξάρχου

Κοιν: Δ/νση Περιβάλλοντος & Χωρικού Σχεδιασμού Π.Η. - Τμήμα Περιβάλλοντος & Υδροοικονομίας Π.Ε. Θεσπρωτίας

1. ΤΙΤΛΟΣ ΕΡΓΟΥ Η΄ ΔΡΑΣΤΗΡΙΟΤΗΤΑΣ

Νέα μονάδα παραγωγής έτοιμου σκυροδέματος, στην Δ.Ε. Μαργαριτίου του Δήμου Ηγουμενίτσας Π.Ε. Θεσπρωτίας Περιφέρειας Ηπείρου. Φορέας πραγματοποίησης και λειτουργίας του έργου είναι η εταιρεία: «ΝΙΚΟΛΑΟΥ ΑΛΕΞΑΝΔΡΟΣ Ε.Ε.».

2. ΥΠΗΡΕΣΙΑ ΤΗΣ ΠΕΡΙΦΕΡΕΙΑΣ ΠΟΥ ΕΙΣΗΓΗΘΗΚΕ ΓΙΑ ΤΗΝ ΜΕΛΕΤΗ ΠΕΡΙΒΑΛΛΟΝΤΙΚΩΝ ΕΠΙΠΤΩΣΕΩΝ (ΜΠΕ) ΤΟΥ ΕΡΓΟΥ Η΄ ΤΗΣ ΔΡΑΣΤΗΡΙΟΤΗΤΑΣ ΣΤΟ ΠΕΡΙΦΕΡΕΙΑΚΟ ΣΥΜΒΟΥΛΙΟ

Δ/νση Περιβάλλοντος & Χωρικού Σχεδιασμού Π.Η. - Τμήμα Περιβάλλοντος & Υδροοικονομίας Π.Ε. Θεσπρωτίας

3. ΑΠΟΨΕΙΣ ΕΝΔΙΑΦΕΡΟΜΕΝΟΥ ΚΟΙΝΟΥ ΠΟΥ ΛΗΦΘΗΚΑΝ ΥΠΟΨΗ

A/A	ΣΤΟΙΧΕΙΑ (ΟΝΟΜΑΤΕΠΩΝΥΜΟ Η΄ ΦΟΡΕΑΣ)	ΗΜΕΡΟΜΗΝΙΑ ΓΝΩΜΟΔΟΤΗΣΗΣ	ΦΟΡΕΑΣ ΣΤΟΝ ΟΠΟΙΟ ΕΣΤΑΛΗ Η ΓΝΩΜΟΔΟΤΗΣΗ

4. ΣΤΟΙΧΕΙΑ ΓΝΩΜΟΔΟΤΗΣΗΣ

Κατόπιν σχετικού αιτήματος της περιβαλλοντικής Αρχής για το έργο - δραστηριότητα του σημείου 1 του παρόντος και λαμβάνοντας υπόψη:

α) Το με αριθ. πρωτ. 58350/13-12-2024 έγγραφο της Δ/νσης Περιβάλλοντος & Χωρικού Σχεδιασμού Α.Δ.Η.-Δ.Μ. με το οποίο διαβιβάστηκε η Μ.Π.Ε. του έργου του θέματος.

β) Την αριθ. πρωτ. 214151/3474/18-12-2024 Ανακοίνωση - Πρόσκληση της Προέδρου του Περιφερειακού Συμβουλίου κας Σταυρούλας Μπραϊμη - Μπότση.

γ) Την από 29-01-2025 θετική με όρους εισήγηση του Τμήματος Περιβάλλοντος &

Υδροοικονομίας Π.Ε. Θεσπρωτίας της Δ/σης Περιβάλλοντος & Χωρικού Σχεδιασμού Περιφέρειας Ηπείρου στην οποία αναφέρονται τα εξής:

«1. ΓΕΝΙΚΑ ΣΤΟΙΧΕΙΑ

1.1. Ονομασία έργου: «Νέα μονάδα παραγωγής έτοιμου σκυροδέματος, μέγιστης δυναμικότητας 400 m³/d».

1.2. Θέση έργου: Η μονάδα θα εγκατασταθεί στα υπ. αριθμ. 425,426 όμορα τεμάχια της Διανομής Αγροκτήματος Μαργαριτίου (1957-1958), που βρίσκονται στην Τ.Κ. Μαργαριτίου του Δήμου Ηγουμενίτσας, με συνολικό εμβαδόν 11.105,8 m².

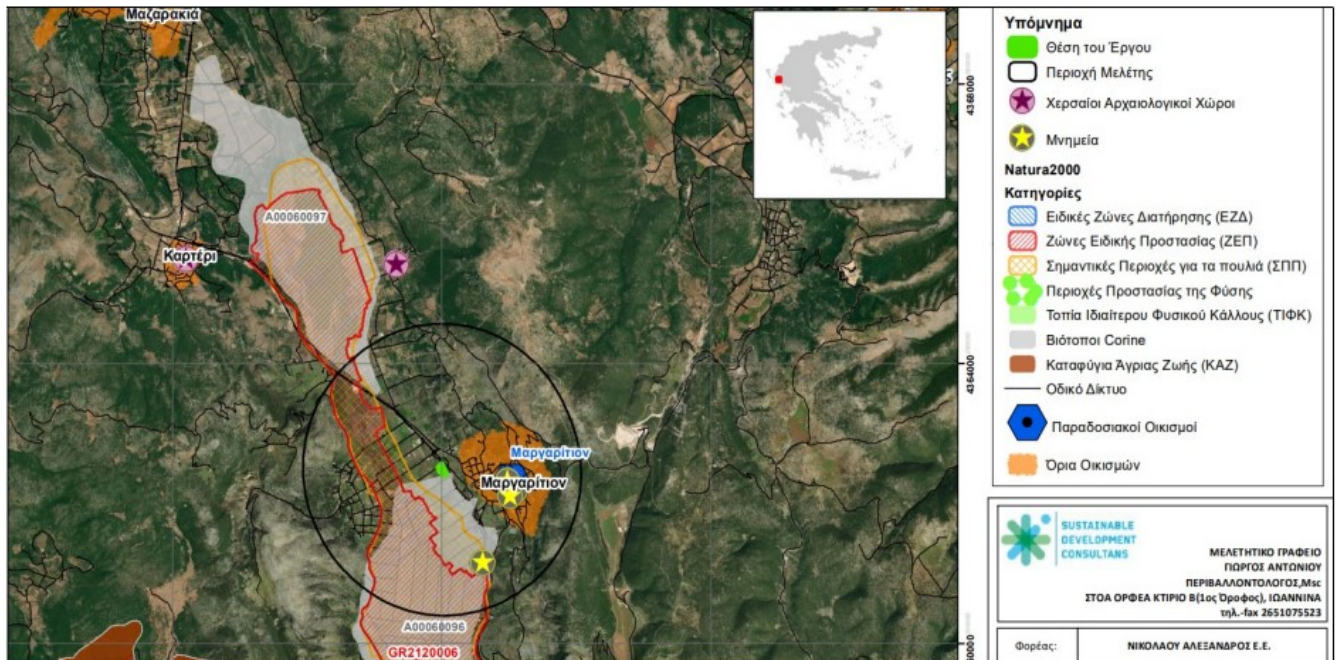

Εικόνα 1. Χάρτης Περιοχής Μελέτης



Εικόνα 2. Δορυφορική φωτογραφία ευρύτερης περιοχής του έργου 2

ΕΠΙΤΡΟΠΗ ΠΕΡΙΒΑΛΛΟΝΤΟΣ, ΧΩΡΙΚΟΥ ΣΧΕΔΙΑΣΜΟΥ ΚΑΙ ΑΝΑΠΤΥΞΗΣ
ΠΕΡΙΦΕΡΕΙΑΚΟΥ ΣΥΜΒΟΥΛΙΟΥ ΗΠΕΙΡΟΥ
ΑΠΟΣΠΑΣΜΑ ΑΠΟ ΠΡΑΚΤΙΚΟ 1^ο/ 04-02-2025/ ΘΕΜΑ 5^ο

1.3. Κατάταξη του έργου: Το έργο κατατάσσεται στην Α2 κατηγορία της 9ης Ομάδας (σύμφωνα με το εδαφ. 5, Άρθρου 1 του Ν. 4014/2011).

Πίνακας 1. Συγκεντρωτική κατάταξη

α/α	Είδος έργου	Κατάταξη	Παρατηρήσεις
Κύριο έργο			
1	Παραγωγή έτοιμου σκυροδέματος (9 ^η α/α 128)	A2	-
Συνοδά έργα			
2	Υδρογεωτρήσεις και φρέατα κάθε χρήσης (εφεξής «υδρογεωτρήσεις») (2 ^η α/α 6)	-	Δεν κατατάσσεται
Συνολική Κατάταξη (σύμφωνα με το εδαφ. 5, Άρθρου 1 του Ν. 4014/2011):		A2	

1.4. Φορέας έργου: Φορέας του έργου είναι η εταιρεία «ΝΙΚΟΛΑΟΥ ΑΛΕΞΑΝΔΡΟΣ Ε.Ε.» με διακριτικό τίτλο «νικολαου αλ. Ε.Ε.».

1.5. Περιβαλλοντικός μελετητής έργου: Ανάδοχος της μελέτης είναι ο Γεώργιος Αντωνίου του Δημητρίου, κάτοχος Μελετητικού Πτυχίου Κατηγορίας 27, με Αριθμό Μητρώου Μελετητή 22145, τάξης Β'.

2. ΜΗ ΤΕΧΝΙΚΗ ΠΕΡΙΛΗΨΗ

2.1. Θέση και στοιχεία έργου

- Η μονάδα θα εγκατασταθεί στα υπ. αριθμ. 425, 426 όμορα τεμάχια της Διανομής Αγροκτήματος Μαργαριτίου (1957-1958), που βρίσκονται στην Τ.Κ. Μαργαριτίου του Δήμου Ηγουμενίτσας, με συνολικό εμβαδόν 11.105,8 m².
- Τα εν λόγω τεμάχια έχουν μισθωθεί στον φορέα του έργου («ΝΙΚΟΛΑΟΥ ΑΛΕΞΑΝΔΡΟΣ Ε.Ε.»)
- Τα τεμάχια είναι άρτια και μη οικοδομήσιμα ως προς το εμβαδόν και τις διαστάσεις σύμφωνα με τις πολεοδομικές διατάξεις που ισχύουν σήμερα. Για να γίνουν οικοδομήσιμα θα πρέπει να δοθεί άδεια από την Επιτροπή Αναδοσμού και από τον ΑΔΜΗΕ,
- Βρίσκονται εκτός σχεδίου, εκτός ορίων οικισμού, εκτός Ζώνης 500μ., εκτός NATURA και εκκρεμεί το ΣΧΟΟΑΠ,
- Δεν emπίπτουν στις διατάξεις του νόμου 1337/93 περί εισφορών σε γη και χρήμα,
- Εντός αυτών διέρχονται εναέριες γραμμές μεταφοράς υψηλής τάσης της ΔΕΗ, εντός αυτών δε διέρχεται αγωγός φυσικού αερίου, εντός αυτών δε διέρχεται ρέμα, είναι σε επαφή με ρέμα σύμφωνα με τα στοιχεία της διανομής, το ρέμα σήμερα δεν υφίσταται,
- Τα αρχικά τεμάχια 425 και 426 δεν δύναται να καταταμηθούν σε νέα τεμάχια, για την περιοχή δεν έχουν ολοκληρωθεί οι διαδικασίες για να ενταχθεί το τεμάχιο στο Ν.2308/95 για το Εθνικό Κτηματολόγιο. Η περιοχή είναι στη φάση συλλογής στοιχείων.
- Σύμφωνα με την με αρ. πρωτ. 2392/08-02-2024, Χρήσεις γης που εκδόθηκε από το Τμήμα Σχεδίου Πόλεως, της Δ/σης Τεχνικών Υπηρεσιών Σχεδίου Πόλεως του Δήμου Ηγουμενίτσας, στα υπ. αριθμ. 425 & 426 τεμάχια διανομής αγροκτήματος Μαργαριτίου επιτρέπεται η εγκατάσταση μονάδας παραγωγής σκυροδέματος σύμφωνα με τις διατάξεις της εκτός σχεδίου δόμησης (άρθρο 4 του Π.Δ. 24/31 05-1985/ΦΕΚ 270 Δ').

2.2. Βασικά στοιχεία έργου

2.2.1 Βασικά στοιχεία κατασκευής έργου

Οι εργασίες που συνιστούν τη φάση κατασκευής της μονάδας παραγωγής σκυροδέματος είναι οι ακόλουθες:

- Διαμόρφωση γηπέδου.
- Περιμετρική περίφραξη.
- Περιμετρική φύτευση όπου απαιτείται.
- Έργα διαχείρισης ομβρίων.
- Διαμόρφωση κυκλοφοριακών διευθετήσεων για την πρόσβαση στη μονάδα και την είσοδο – έξοδο των οχημάτων.
- Διαμόρφωση πλατείας αδρανών υλικών.
- Επιστρώσεις πλατειών και επιφανειών κυκλοφορίας.
- Κατασκευή τσιμεντένιων βάσεων για την έδραση της μονάδας ανάμειξης και των υποστηρικτικών υποδομών της (σιλό τσιμέντου, αποθηκών αδρανών, κ.λπ.).
- Εγκατάσταση μονάδας ανάμειξης.
- Εγκατάσταση οικίσκου για τη χρήση του ως χώρος γραφείων και αποδυτήρια προσωπικού.
- Κατασκευή στεγανών δεξαμενών για τα υγρά απόβλητα της μονάδας (αστικά λύματα και απόβλητα από τις πλύσεις του εξοπλισμού). Η πρόσβαση στο γήπεδο της εν λόγω μονάδας εξασφαλίζεται μέσω υφιστάμενου χωμάτινου δρόμου, στη βόρεια πλευρά του γηπέδου που οδηγεί στην Ε.Ο. Πρέβεζας – Ηγουμενίτσας. Το χρονοδιάγραμμα των κατασκευαστικών εργασιών θα είναι βραχύχρονο και δεν αναμένεται να ξεπεράσει τους δυο (2) μήνες. Ο σύντομος χρόνος αποπεράτωσης οφείλεται στη μη απαίτηση ιδιαίτερων κατασκευαστικών έργων.

2.2.2 Βασικά στοιχεία λειτουργίας έργου

Η υπό μελέτη Μονάδα Παραγωγής Σκυροδέματος περιλαμβάνει:

- Χώρο υποδοχής και αποθήκευσης Α' υλών.
- Συστήματα τροφοδοσίας των Α' υλών στον αναμικτήρα σκυροδέματος.
- Αναμικτήρα: για την ανάμιξη των Α' υλών και την παραγωγή του έτοιμου σκυροδέματος.
- Φόρτωση των οχημάτων - βαρελών. Στις παραπάνω διαδικασίες συμβάλλουν διάφορα μηχανήματα όπως, ζυγιστήριο αδρανών, μεταφορικές ταινίες, αντλίες νερού, κοχλίες μεταφοράς τσιμέντου, αεροσυμπιεστής κ.α., για την επίτευξη του τελικού προϊόντος.

Πίνακας 2. Διάγραμμα ροής Μονάδας Παραγωγής Σκυροδέματος

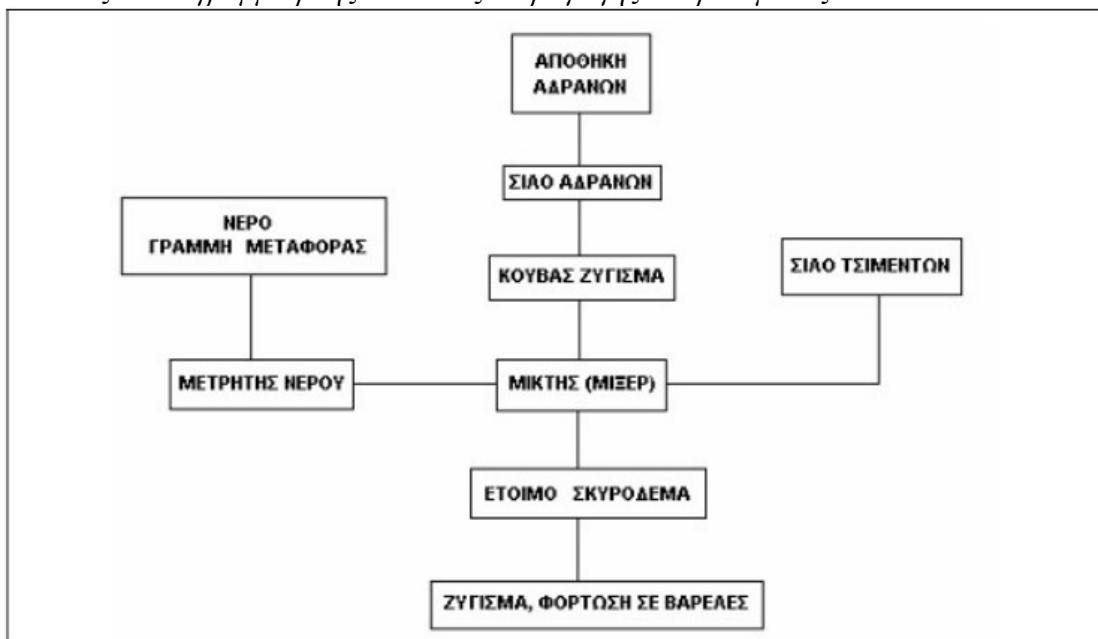

ΕΠΙΤΡΟΠΗ ΠΕΡΙΒΑΛΛΟΝΤΟΣ, ΧΩΡΙΚΟΥ ΣΧΕΔΙΑΣΜΟΥ ΚΑΙ ΑΝΑΠΤΥΞΗΣ
ΠΕΡΙΦΕΡΕΙΑΚΟΥ ΣΥΜΒΟΥΛΙΟΥ ΗΠΕΙΡΟΥ
ΑΠΟΣΠΑΣΜΑ ΑΠΟ ΠΡΑΚΤΙΚΟ 1^ο/ 04-02-2025/ ΘΕΜΑ 5^ο

Η συνολική ισχύς του μηχανολογικού εξοπλισμού της μονάδας παραγωγής έτοιμου σκυροδέματος θα είναι 170,4 kW.

2.2.3 Εκτιμώμενες εισροές υλικών

Η μέγιστη δυναμικότητα της υπό μελέτη μονάδας θα είναι 400 m³/d έτοιμου σκυροδέματος διαφόρων ποιοτήτων και οι ώρες εργασίας θα είναι 8ώρη με βάση 5νθήμερη εβδομαδιαία απασχόληση. Ετησίως εκτιμάται ότι θα παράγονται 20.000 – 25.000 m³ έτοιμου σκυροδέματος/έτος. Η μέση ετήσια παραγωγή σκυροδέματος υπολογίζεται στα 22.500 m³ σκυροδέματος/έτος. Σε ετήσια βάση αναμένονται οι παρακάτω ποσότητες α' υλών για την υπό μελέτη μονάδα:

Πίνακας 3. Απαραίτητες ποσότητες Α' υλών σε ετήσια βάση για την υπό μελέτη μονάδα

Α ύλη	Ποσότητα
Τσιμέντο (II/32,5 & I/42,5 & II/42,5)	7.875 tn
Αδρανή (άμμος – ψηφίδα - χαλίκι)	42.300 tn
Νερό	4.500 m ³
Πρόσθετα προϊόντα	28,0 tn

Τα αδρανή υλικά θα τα προμηθεύεται ο φορέας του έργου από το λατομείο αδρανών υλικών της εταιρείας «EUROMIX QUARRY MON. I.K.E.» που βρίσκεται πάνω από τον οικισμό Μαργαρίτι και σε απόσταση περίπου 8,0 km από την υπό μελέτη μονάδα, ενώ το τσιμέντο από την «Α.Γ.Ε.Τ. ΗΡΑΚΛΗΣ» που παράγεται στο εργοστάσιο στο Βόλο και στην Εύβοια και αποθηκεύεται σε αποθήκες η πλησιέστερη των οποίων βρίσκεται στο Λαδοχώρι Ηγουμενίτσας.

Για την υδροδότηση της μονάδας παραγωγής έτοιμου σκυροδέματος, η εταιρεία θα χρησιμοποιεί την υφιστάμενη γεώτρηση που έχει ανορυχθεί εντός του 425 αγροτεμαχίου για αγροτική χρήση (άρδευση). Ο φορέας του έργου θα προχωρήσει σε τροποποίηση της παραπάνω άδειας καθώς η υφιστάμενη υδρογεώτρηση θα εξυπηρετεί πλέον τις ανάγκες της νέας μονάδας (βιομηχανική χρήση) και ο νέος δικαιούχος της γεώτρησης θα είναι η «ΝΙΚΟΛΑΟΥ ΑΛΕΞΑΝΔΡΟΣ Ε.Ε.».

3. Αντιμετώπιση των περιβαλλοντικών επιπτώσεων

Στο κεφάλαιο της αντιμετώπισης των περιβαλλοντικών επιπτώσεων περιέχεται αναλυτική περιγραφή των προτεινόμενων μέτρων ώστε να εξασφαλίζεται η τήρηση των περιβαλλοντικών όρων και η πρόληψη/ελαχιστοποίηση των όποιων αρνητικών περιβαλλοντικών επιπτώσεων, καθώς και η δυνατότητα αντιμετώπισης και αποκατάστασης περιβαλλοντικά δυσάρεστων καταστάσεων.

4. Γνωμοδοτούσες Υπηρεσίες / διαβούλευση από το κοινό

Από τις υπηρεσίες που προβλέπεται να γνωμοδοτήσουν, μέχρι σήμερα, 29.01.2025 έχουν γνωμοδοτήσει (θετικά - θετικά με όρους) :

α. Η Υπηρεσία Νεωτέρων Μνημείων και Τεχνικών Έργων Ηπείρου, Βορείου Ιονίου & Δυτικής Μακεδονίας,

β. Το ΓΕΕΘΑ -Διεύθυνση Γ2- Υπουργείο Εθνικής Άμυνας και

γ. Η Εφορεία Αρχαιοτήτων Θεσπρωτίας, Τμ. Βυζαντινών και Μεταβυζαντινών Αρχαιοτήτων και Μουσείων.

Στο πλαίσιο της Δημόσιας Διαβούλευσης (η οποία λήγει στις 05.2.2025) δεν έχει προστεθεί κάποιο σχόλιο από το κοινό.

ΕΠΙΤΡΟΠΗ ΠΕΡΙΒΑΛΛΟΝΤΟΣ, ΧΩΡΙΚΟΥ ΣΧΕΔΙΑΣΜΟΥ ΚΑΙ ΑΝΑΠΤΥΞΗΣ
ΠΕΡΙΦΕΡΕΙΑΚΟΥ ΣΥΜΒΟΥΛΙΟΥ ΗΠΕΙΡΟΥ
ΑΠΟΣΠΑΣΜΑ ΑΠΟ ΠΡΑΚΤΙΚΟ 1^ο/ 04-02-2025/ **ΘΕΜΑ 5^ο**

Ύστερα από όλα τα παραπάνω, η υπηρεσίας μας εισηγείται όπως γνωμοδοτήσετε **ΘΕΤΙΚΑ** επί της Μελέτης Περιβαλλοντικών Επιπτώσεων του έργου «**ΝΕΑ ΜΟΝΑΔΑ ΠΑΡΑΓΩΓΗΣ ΕΤΟΙΜΟΥ ΣΚΥΡΟΔΕΜΑΤΟΣ**».

δ) Την αριθ. 13471/14-01-2025 θετική με πρόσθετους όρους - προϋποθέσεις γνωμοδότηση της Εφορείας Αρχαιοτήτων Θεσπρωτίας.

ε) Την αριθ. πρωτ. 571077/30-12-2024 θετική με όρους - προϋποθέσεις γνωμοδότηση της Υπηρεσίας Νεωτέρων Μνημείων & Τεχνικών Έργων Ηπείρου, Βορείου Ιονίου και Δυτικής Μακεδονίας.

στ) Την αριθ. Φ.901/39/486367/16-01-2025 (Σ.189) θετική χωρίς πρόσθετους όρους - προϋποθέσεις γνωμοδότηση του Τμήματος 4 (Προστ. Περιβάλλοντος) του Γενικού Επιτελείου Εθνικής Άμυνας.

ζ) Την τοποθέτηση του κ. Γοργόλη Βασίλειου ο οποίος παρουσίασε το θέμα και εισηγήθηκε η Επιτροπή να γνωμοδοτήσει **ΘΕΤΙΚΑ** σύμφωνα με τους λόγους που αναπτύσσονται στην εισήγηση της υπηρεσίας.

η) Την τοποθέτηση του κ. Κορωναίου Θεόδωρου, από την παράταξη «Κοινό των Ηπειρωτών», ο οποίος ψήφισε **ΘΕΤΙΚΑ** σύμφωνα με την εισήγηση της υπηρεσίας.

θ) Την τοποθέτηση του κ. Λιούρη Θεοχάρη από την παράταξη «Ηπειρος Όλον», ο οποίος ψήφισε **ΘΕΤΙΚΑ** σύμφωνα με την εισήγηση της υπηρεσίας.

ι) Την τοποθέτηση του κ. Πρέντζα Γεώργιου από την παράταξη «Λαϊκή Συσπείρωση Ηπείρου», ο οποίος ψήφισε **ΘΕΤΙΚΑ** σύμφωνα με την εισήγηση της υπηρεσίας.

ια) Την τοποθέτηση του κ. Υφαντή Σπυρίδωνα από την παράταξη «Ορίζοντες Ηπείρου», ο οποίος ψήφισε **ΘΕΤΙΚΑ** σύμφωνα με την εισήγηση της υπηρεσίας.

και ό,τι διατυπώθηκε κατά την διάρκεια της συζήτησης του θέματος, η γνωμοδότησή μας επί του φακέλου της Μελέτης Περιβαλλοντικών Επιπτώσεων (ΜΠΕ) έχει ως εξής:

Αποφασίζει ΟΜΟΦΩΝΑ

(Απόφαση 1/5/04-02-2025)

Γνωμοδοτεί θετικά για το περιεχόμενο της Μελέτης Περιβαλλοντικών Επιπτώσεων του έργου, όπως διαβιβάσθηκε με το αριθ. πρωτ. 58350/13-12-2024 έγγραφο του Τμήματος Περιβαλλοντικού Σχεδιασμού της Δ/νσης Περιβάλλοντος & Χωρικού Σχεδιασμού Ηπείρου της Αποκεντρωμένης Διοίκησης Ηπείρου - Δυτικής Μακεδονίας.

5. ΣΥΜΠΕΡΑΣΜΑΤΑ ΓΝΩΜΟΔΟΤΗΣΗΣ

A. ΓΝΩΜΟΔΟΤΟΥΜΕ ΘΕΤΙΚΑ ΓΙΑ ΤΗΝ ΥΛΟΠΟΙΗΣΗ ΤΟΥ ΕΡΓΟΥ Η΄ ΤΗΣ ΔΡΑΣΤΗΡΙΟΤΗΤΑΣ ΧΩΡΙΣ ΤΗΝ ΑΠΑΙΤΗΣΗ ΠΡΟΣΘΕΤΩΝ ΟΡΩΝ - ΠΡΟΫΠΟΘΕΣΕΩΝ

B. ΓΝΩΜΟΔΟΤΟΥΜΕ ΘΕΤΙΚΑ ΓΙΑ ΤΗΝ ΥΛΟΠΟΙΗΣΗ ΤΟΥ ΕΡΓΟΥ Η΄ ΤΗΣ ΔΡΑΣΤΗΡΙΟΤΗΤΑΣ ΜΕ ΤΟΥΣ ΟΡΟΥΣ - ΠΡΟΫΠΟΘΕΣΕΙΣ ΠΟΥ ΠΑΡΑΤΙΘΕΝΤΑΙ ΣΤΟ ΣΗΜΕΙΟ 4 ΤΟΥ ΠΑΡΟΝΤΟΣ

Γ. ΓΝΩΜΟΔΟΤΟΥΜΕ ΑΡΝΗΤΙΚΑ ΓΙΑ ΤΗΝ ΥΛΟΠΟΙΗΣΗ ΤΟΥ ΕΡΓΟΥ Η΄ ΤΗΣ

ΕΠΙΤΡΟΠΗ ΠΕΡΙΒΑΛΛΟΝΤΟΣ, ΧΩΡΙΚΟΥ ΣΧΕΔΙΑΣΜΟΥ ΚΑΙ ΑΝΑΠΤΥΞΗΣ
ΠΕΡΙΦΕΡΕΙΑΚΟΥ ΣΥΜΒΟΥΛΙΟΥ ΗΠΕΙΡΟΥ
ΑΠΟΣΠΑΣΜΑ ΑΠΟ ΠΡΑΚΤΙΚΟ 1^ο/ 04-02-2025/ **ΘΕΜΑ 5^ο**

ΔΡΑΣΤΗΡΙΟΤΗΤΑΣ ΓΙΑ ΤΟΥΣ ΣΥΓΚΕΚΡΙΜΕΝΟΥΣ ΛΟΓΟΥΣ ΠΟΥ ΠΑΡΑΤΙΘΕΝΤΑΙ ΣΤΟ ΣΗΜΕΙΟ 4 ΤΟΥ ΠΑΡΟΝΤΟΣ	
Δ. ΔΕ ΔΥΝΑΜΕΘΑ ΝΑ ΓΝΩΜΟΔΟΤΗΣΟΥΜΕ ΕΠΙ ΤΗΣ ΔΙΑΒΙΒΑΣΘΕΙΑΣ Μ.Π.Ε. ΔΙΟΤΙ ΔΙΑΠΙΣΤΩΝΟΝΤΑΙ ΣΕ ΑΥΤΗ ΟΥΣΙΩΔΕΙΣ ΕΛΛΕΙΨΕΙΣ ΣΕ Ο,ΤΙ ΑΦΟΡΑ ΤΟ ΑΝΤΙΚΕΙΜΕΝΟ ΑΡΜΟΔΙΟΤΗΤΑΣ ΤΗΣ ΥΠΗΡΕΣΙΑΣ ΜΑΣ, ΟΠΩΣ ΑΥΤΕΣ (ΕΛΛΕΙΨΕΙΣ) ΠΑΡΑΤΙΘΕΝΤΑΙ ΣΤΟ ΣΗΜΕΙΟ 4 ΤΟΥ ΠΑΡΟΝΤΟΣ.	<input type="checkbox"/>
Ε. ΔΕ ΔΥΝΑΜΕΘΑ ΝΑ ΓΝΩΜΟΔΟΤΗΣΟΥΜΕ ΕΠΙ ΤΗΣ ΔΙΑΒΙΒΑΣΘΕΙΑΣ Μ.Π.Ε. ΔΙΟΤΙ ΔΕΝ ΕΜΠΙΠΤΕΙ ΣΤΟ ΠΕΔΙΟ ΤΩΝ ΚΑΤΑ ΝΟΜΟ ΑΡΜΟΔΙΟΤΗΤΩΝ ΤΗΣ ΥΠΗΡΕΣΙΑΣ ΜΑΣ.	<input type="checkbox"/>
6. ΣΥΝΗΜΜΕΝΑ:	
1) Εισηγητικό Σημείωμα της Δ/σης Περιβάλλοντος & Χωρικού Σχεδιασμού Π.Η. - Τμήμα Περιβάλλοντος & Υδροοικονομίας Π.Ε. Θεσπρωτίας. 2) Αντίγραφο του αποδεικτικού δημοσίευσης της Ανακοίνωσης - Πρόσκλησης της Προέδρου του Περιφερειακού Συμβουλίου. 3) Αντίγραφο της σελίδας της Ημερήσιας Εφημερίδας στην οποία δημοσιεύθηκε.	<input checked="" type="checkbox"/>

Το παρόν πρακτικό, αφού συντάχθηκε, αναγνώσθηκε και βεβαιώθηκε, υπογράφεται ως εξής:

Ο ΠΡΟΕΔΡΟΣ

ΒΑΣΙΛΕΙΟΣ ΓΟΡΓΟΛΗΣ

ΑΝΤΙΠΕΡΙΦΕΡΕΙΑΡΧΗΣ
ΠΕΡΙΒΑΛΛΟΝΤΟΣ

Ακριβές Απόσπασμα
από το Πρακτικό 1ο/04-02-2025

Η Γραμματέας
(πρακτικογράφος)

Βαγιούλα Διαμάντη

ΤΑ ΜΕΛΗ ΤΗΣ ΕΠΙΤΡΟΠΗΣ

1. Λαζάνης Χαρίλαος
2. Παπαρούσης Χριστόδουλος
3. Περιστέρη Ελένη
4. Αρλέτου Αικατερίνη
5. Γαϊτανίδης Πρόδρομος
6. Γκογκάκη Μαργαρίτα
7. Κορωναίος Θεόδωρος
8. Θεοχάρης Λιούρης
9. Πρέντζας Γεώργιος (αναπληρωματικό μέλος)
10. Υφαντής Σπυρίδων

ΕΠΙΤΡΟΠΗ ΠΕΡΙΒΑΛΛΟΝΤΟΣ, ΧΩΡΙΚΟΥ ΣΧΕΔΙΑΣΜΟΥ ΚΑΙ ΑΝΑΠΤΥΞΗΣ
ΠΕΡΙΦΕΡΕΙΑΚΟΥ ΣΥΜΒΟΥΛΙΟΥ ΗΠΕΙΡΟΥ
ΑΠΟΣΠΑΣΜΑ ΑΠΟ ΠΡΑΚΤΙΚΟ 1^ο/ 04-02-2025/ ΘΕΜΑ 6^ο

ΘΕΜΑ 6ο: Έγκριση δαπάνης για την δικαστική εκπροσώπηση της Περιφέρειας Ηπείρου ενώπιον του Ε' Τμήματος του Συμβουλίου της Επικρατείας, σχετικά με την άσκηση του ενδίκου μέσου της παρέμβασης στην αριθμ. καταθ.: Ε2625/2024 αίτηση ακύρωσης των Γαλερίδου – Στάρα Αλίκης κλπ. (σύνολο 8 αιτούντων) και σε τυχόν αναστολή εκτέλεσης απόφασης.

Η Επιτροπή Περιβάλλοντος, Χωρικού Σχεδιασμού & Ανάπτυξης του Περιφερειακού Συμβουλίου Ηπείρου λαμβάνοντας υπόψη:

α) Την αριθ. πρωτ. ΠΗ/ΓΑΕΝΥ/192757/1317π.ε./23-01-2025 εισήγηση Γραφείου Περιφερειάρχη:

«Έχοντας υπόψη:

1. Τον Οργανισμό της Περιφέρειας Ηπείρου (Π.Δ. 140/2010 ΦΕΚ 233/27-12-2010 τ.Α'), όπως τροποποιήθηκε και ισχύει με τις αριθμ. 202855/27-12-2016 (ΦΕΚ Β' 4400/2016), 163473/24-10-2017 (ΦΕΚ Β' 3878/2017), 64818/17-06-2022 (ΦΕΚ Β' 3223/2022) και 13354/15-03-2024 (ΦΕΚ Β' 2142/2024) Αποφάσεις της Αποκ/νης Δ/σης Ηπείρου - Δυτ. Μακεδονίας.
2. Τον Κώδικα Διοικητικής Διαδικασίας {Ν. 2690/1999 (ΦΕΚ 45Α/9-3-99)} όπως τροποποιήθηκε και ισχύει, και τις διατάξεις του Ν. 3861/2010 (Φ.Ε.Κ. 112/Α'/13-07-2010), περί ενίσχυσης της διαφάνειας, με την υποχρεωτική ανάρτηση νόμων και πράξεων των κυβερνητικών, διοικητικών και αυτοδιοικητικών οργάνων στο διαδίκτυο «Πρόγραμμα Διαύγεια», όπως τροποποιήθηκε και ισχύει.
3. Τις διατάξεις του Ν. 4412/2016 (ΦΕΚ Α' 147) «Δημόσιες Συμβάσεις Έργων, Προμηθειών και Υπηρεσιών (προσαρμογή στις οδηγίες 2014/24/ΕΕ και 2014/25/ΕΕ)», όπως τροποποιήθηκε και ισχύει με τις διατάξεις του Ν. 4782/2021 (ΦΕΚ Α' 36), του Π.Δ. 7/2013, τις διατάξεις του Ν. 4270/2014 «Αρχές Δημοσιονομικής Διαχείρισης και εποπτείας (ενσωμάτωση της οδηγίας 2011/85/ΕΕ) – Δημόσιο Λογιστικό και άλλες διατάξεις» (ΦΕΚ 143/Α/2014)», όπως τροποποιήθηκαν και ισχύουν και του Π.Δ. 80/2016 «Ανάληψη υποχρεώσεων από τους Διατάκτες» (ΦΕΚ 145/Α'/2016).
4. Τις διατάξεις του Ν. 3852/2010 (ΦΕΚ 87/07-06-2010 τ.Α') «Νέα Αρχιτεκτονική της Αυτοδιοίκησης και της Αποκεντρωμένης Διοίκησης – Πρόγραμμα Καλλικράτης» όπως τροποποιήθηκε και ισχύει με το Ν. 5056/2023 (ΦΕΚ Α' 163) και το Ν. 5079/2023 (ΦΕΚ Α' 215) και ειδικότερα το άρθρο 176 παρ. 1 εδαφ. ιβ' αναφορικά με τις αρμοδιότητες της Περιφερειακής Επιτροπής (πρώην Οικονομική Επιτροπή) ορίζεται ότι: «ιβ) ... Με απόφασή της, είναι δυνατή, κατ' εξαίρεση, η ανάθεση σε δικηγόρο, εξώδικου ή δικαστικού χειρισμού, ανά υπόθεση, ζητημάτων τα οποία έχουν ιδιαίτερη σημασία για τα συμφέροντα της περιφέρειας και απαιτούν εξειδικευμένη γνώση ή εμπειρία». Στις περιπτώσεις αυτές, για τον ορισμό της αμοιβής του δικηγόρου εφαρμόζεται κατ' αναλογία το άρθρο 281 του ν. 3463/2006 (Α' 114)», δηλαδή απαιτείται απόφαση του Περιφερειακού Συμβουλίου Ηπείρου και εν προκειμένω της Επιτροπής Περιβάλλοντος Χωρικού Σχεδιασμού & Ανάπτυξης Ηπείρου, λόγω της μεταβίβασης σε αυτήν της συγκεκριμένης αρμοδιότητας με την υπ' αριθμ. 2/4/18-01-2024 (ΑΔΑ: 66ΗΨ7Λ9-ΣΡΝ & ΦΕΚ τ.Β 784/2-2-2024) απόφαση του Περιφερειακού Συμβουλίου Ηπείρου.
5. Τις διατάξεις των άρθρων 58, 59, 63, 65 και 68 του Κώδικα Δικηγόρων (ν. 4194/2013, Α' 208).
6. Την αριθμ. 14/64/17-12-2024 απόφαση του Περιφερειακού Συμβουλίου Ηπείρου, με την οποία καταρτίστηκε ο προϋπολογισμός έτους 2025 της Περιφέρειας Ηπείρου.
7. Την αριθμ. 2/124/21-01-2025 απόφαση της Περιφερειακής Επιτροπής, με την οποία, βάσει και της σχετικής, αριθμ. πρωτ. 7945/65/16-01-2025 γνωμοδότηση της Νομικής Υπηρεσίας της Περιφερειακής Ενότητας Ιωαννίνων και του Νομικού Συμβούλου, κ. Δημητρίου Στάθη, εγκρίθηκε η άσκηση εκ μέρους της Περιφέρειας Ηπείρου, του ενδίκου μέσου της παρέμβασης ενώπιον του Ε' Τμήματος του Συμβουλίου της Επικρατείας, στην με αριθ. καταθ. Ε2625/2024 αίτηση των Γαλερίδου – Στάρα Αλίκης κλπ (σύνολο 8 αιτούντων) για την ακύρωση της υπ' αριθμ. πρωτ. 375554/09.09.2024 απόφασης της Υπηρεσίας Νεωτέρων Μνημείων και Τεχνικών Έργων Ηπείρου, Βορείου Ιονίου και Δυτικής Μακεδονίας του Υπουργείου Πολιτισμού με θέμα: «Έγκριση του έργου: «Χορήγηση αδειοδότησης για εργασίες στη φερόμενη δημοτική οδό πρόσβασης προς τις Εγκαταστάσεις Επεξεργασίας Λυμάτων (Ε.Ε.Α.) Μικρού Πάπιγκου, στα πλαίσια του έργου: «Έργα Προσαγωγής – Επεξεργασίας και Διάθεσης λυμάτων Μικρού Πάπιγκου Ζαγορίου», Π.Ε. Ιωαννίνων (ΑΔΑ: ΡΨ9Ψ46ΝΚΟΤ-ΙΒΖ)», επειδή συντρέχει έννομο συμφέρον της Περιφέρειας Ηπείρου, προκειμένου να υλοποιηθεί το έργο.

Επίσης, σε περίπτωση άσκησης αίτησης αναστολής εκτέλεσης της ανωτέρω προσβαλλόμενης υπ' αριθμ. πρωτ. 375554/09.09.2024 απόφασης, εγκρίθηκε άσκηση εκ μέρους της Περιφέρειας Ηπείρου, του ενδίκου

ΕΠΙΤΡΟΠΗ ΠΕΡΙΒΑΛΛΟΝΤΟΣ, ΧΩΡΙΚΟΥ ΣΧΕΔΙΑΣΜΟΥ ΚΑΙ ΑΝΑΠΤΥΞΗΣ
ΠΕΡΙΦΕΡΕΙΑΚΟΥ ΣΥΜΒΟΥΛΙΟΥ ΗΠΕΙΡΟΥ
ΑΠΟΣΠΑΣΜΑ ΑΠΟ ΠΡΑΚΤΙΚΟ 1^ο/ 04-02-2025/ ΘΕΜΑ 6^ο

μέσου της παρέμβασης ενώπιον του Συμβουλίου της Επικρατείας, δεδομένου ότι είναι αυτονόητο και προφανές το έννομο συμφέρον της Περιφέρειας Ηπείρου να ασκήσει παρέμβαση και σε επίπεδο αναστολής. Η ανωτέρω προσβαλλόμενη υπ' αριθμ. πρωτ. 375554/09.09.2024 απόφαση της Υπηρεσίας Νεωτέρων Μνημείων και Τεχνικών Έργων Ηπείρου, Βορείου Ιονίου και Δυτικής Μακεδονίας του Υπουργείου Πολιτισμού, συνδέεται με την προσβαλλόμενη με την με αριθμ. κατ. 1092/2024 εκκρεμούς αίτησης των αιτούντων – επί της οποίας η με αριθμ. καταθ. 88/2024 ασκηθείσα αίτηση αναστολής απορρίφθηκε ήδη με την αριθμ. 168/2024 απόφαση της Επιτροπής Αναστολών ΣτΕ – για την ακύρωση της αριθμ. 7/371/05-03-2024 απόφασης της Περιφερειακής Επιτροπής της Περιφέρειας Ηπείρου με θέμα «Κατακύρωση του αποτελέσματος της από 26-01-2024 ανοιχτής διαδικασίας κάτω των ορίων του Ν.4412/2016, με αξιολόγηση μελέτης και κριτήριο ανάθεσης την πλέον συμφέρουσα από οικονομική άποψη προσφορά βάσει τιμής, για την κατασκευή του υποέργου «Έργα προσαγωγής - επεξεργασίας και διάθεσης λυμάτων Μικρού Παπίγκου Ζαγορίου», προϋπολογισμού 837.702,00 € χωρίς Φ.Π.Α.», καθώς εκδόθηκε σε υλοποίηση αυτής. Κατόπιν των ανωτέρω,

Εισηγούμαστε

Την έγκριση των κατωτέρω δαπανών και τη διάθεση της απαιτούμενης πίστωσης, σε βάρος των αντίστοιχων εγκεκριμένων του ΕΦ 072 ΚΑΕ 0871 του προϋπολογισμού της Περιφέρειας Ηπείρου / Π.Ε. Ιωαννίνων οικ. έτους 2025, για την κάλυψη της αμοιβής του πληρεξουσίου δικηγόρου της Περιφέρειας Ηπείρου που θα ορισθεί,

για την δικαστική εκπροσώπησή της ενώπιον του Συμβουλίου της Επικρατείας, για την άσκηση, κατάθεση και παράσταση στη συζήτηση που θα ορισθεί, του ενδίκου μέσου της παρέμβασης, στην με αριθμ. καταθ. Ε2625/2024 αίτηση των Γαλερίδου – Στάρα Αλίκης κλπ (σύνολο 8 αιτούντων) για την ακύρωση της υπ' αριθμ. πρωτ. 375554/09.09.2024 απόφασης της Υπηρεσίας Νεωτέρων Μνημείων και Τεχνικών Έργων Ηπείρου, Βορείου Ιονίου και Δυτικής Μακεδονίας του Υπουργείου Πολιτισμού με θέμα: «Έγκριση του έργου: «Χορήγηση αδειοδότησης για εργασίες στη φερόμενη δημοτική οδό πρόσβασης προς τις Εγκαταστάσεις Επεξεργασίας Λυμάτων (Ε.Ε.Λ.) Μικρού Πάπιγκου, στα πλαίσια του έργου: «Έργα Προσαγωγής – Επεξεργασίας και Διάθεσης λυμάτων Μικρού Πάπιγκου Ζαγορίου», Π.Ε. Ιωαννίνων (ΑΔΑ: ΡΨ9Ψ46ΝΚΟΤ-ΙΒΖ)»,

καθώς και για την άσκηση του ενδίκου μέσου της παρέμβασης ενώπιον του Συμβουλίου της Επικρατείας, σε περίπτωση άσκησης αίτησης αναστολής εκτέλεσης της ανωτέρω προσβαλλόμενης υπ' αριθμ. πρωτ. 375554/09.09.2024 απόφασης, από τους ως άνω αιτούντες, ως εξής:

α) δαπάνη ποσού € 1.800,00 πλέον ΦΠΑ συμπεριλαμβανομένων παντός είδους εξόδων και εισφορών, για την σύνταξη, κατάθεση και επίδοση της παρέμβασης, β) δαπάνη ποσού € 1.500,00 πλέον ΦΠΑ συμπεριλαμβανομένων παντός είδους εξόδων και εισφορών, για την παράσταση κατά τη συζήτηση που θα ορισθεί και σε κάθε μετ' αναβολή δικάσιμο, προς υποστήριξη της παρέμβασης και αντίκρουση της αίτησης ακύρωσης, την κατάθεση εγγράφων, προτάσεων, υπομνημάτων και γενικά για οποιαδήποτε ενέργεια και νομική διαδικασία είναι απαραίτητη για την εκπροσώπηση της Περιφέρειας Ηπείρου και την εν γένει παρακολούθηση της υπόθεσης, μέχρι την έκδοση της απόφασης και γ) δαπάνη ποσού € 1.200,00 πλέον ΦΠΑ συμπεριλαμβανομένων παντός είδους εξόδων και εισφορών, σε περίπτωση κατάθεσης αίτησης αναστολής εκτέλεσης της προσβαλλόμενης απόφασης, για την άσκηση παρέμβασης επ' αυτής και την συνολική διαδικασία της εξέτασης της αναστολής».

β) Τα ακόλουθα έγγραφα τα οποία στάλθηκαν για ενημέρωση στα μέλη της Επιτροπής:

- Η με αριθμ. καταθ. Ε2625/2024 αίτηση ακύρωσης των Γαλερίδου – Στάρα Αλίκης κλπ (σύνολο 8)
- Η αριθμ. 2/124/21-01-2025 απόφαση της Περιφερειακής Επιτροπής
- Η αριθμ. 168/2024 απόφαση της Επιτροπής Αναστολών του ΣτΕ

γ) Την τοποθέτηση του κ. Γοργόλη Βασιλείου ο οποίος παρουσίασε το θέμα, διευκρινίζοντας αρχικά ότι η Επιτροπή έχει μοναδική αρμοδιότητα τον καθορισμό της αμοιβής για την περίπτωση ανάθεσης σε δικηγόρο υπόθεσης που έχει ιδιαίτερη σημασία για τα συμφέροντα της Περιφέρειας και απαιτεί εξειδικευμένη γνώση, και ανέφερε ότι αν τελικά ανατεθεί η υπόθεση αυτή σε δικηγόρο και όχι στην νομική υπηρεσία θα το κρίνει η Περιφερειακή Επιτροπή. Ανέφερε ότι μελέτησε το δικόγραφο που απέστειλε ο Περιφερειάρχης Ηπείρου με την εισήγησή του και ότι τα ποσά που περιέχει η εισήγηση ως αμοιβή, είναι απόλυτα λογικά

ΕΠΙΤΡΟΠΗ ΠΕΡΙΒΑΛΛΟΝΤΟΣ, ΧΩΡΙΚΟΥ ΣΧΕΔΙΑΣΜΟΥ ΚΑΙ ΑΝΑΠΤΥΞΗΣ
ΠΕΡΙΦΕΡΕΙΑΚΟΥ ΣΥΜΒΟΥΛΙΟΥ ΗΠΕΙΡΟΥ
ΑΠΟΣΠΑΣΜΑ ΑΠΟ ΠΡΑΚΤΙΚΟ 1^ο/ 04-02-2025/ **ΘΕΜΑ 6^ο**

και μάλιστα μικρά σε σχέση με αυτά που προβλέπει ως αμοιβές ο Νόμος ή τα συνήθη ποσά που καταβάλλονται σε δικηγόρους για τέτοιες υποθέσεις. Το ποσό αναφοράς που θα λάμβανε ένας δικηγόρος κατά τον Νόμο για τη διεκπεραίωση υποθέσεων που σχετίζονται με αιτήσεις ακύρωσης και προσφυγές σε βάρος της Περιφέρειας Ηπείρου στο Συμβούλιο της Επικρατείας, για παράσταση και έγγραφο υπόμνημα ανέρχεται σε 982€, ενώ τα 605€ μάλιστα παρακρατούνται από το Ταμείο του Δικηγορικού Συλλόγου και απομένουν μόνο 380€ ως αμοιβή για πολύ σοβαρές υποθέσεις. Για σύνταξη μιας αίτησης παρέμβασης στο ΣτΕ το ποσό αναφοράς είναι 331€ για την αίτηση με κρατήσεις 219€ και 491€ για την παράσταση με κρατήσεις 314€. Για σύνταξη μιας αίτησης αναστολής το ποσό αναφοράς για την αίτηση, τη παράσταση και το έγγραφο υπόμνημα είναι 658 € και οι κρατήσεις 410 Ευρώ. Απέφερε ότι για τις υποθέσεις αυτές απαιτείται να γίνουν επιπλέον και πάρα πολλές άλλες ενέργειες όπως κοινοποιήσεις με δικαστικούς επιμελητές, σύνταξη εντολών, παρακολούθηση προθεσμιών, μετάβαση προς συνάντηση και τηλεφωνική επικοινωνία με τον εντολέα και κάθε τρίτο πρόσωπο που απαιτηθεί για τη συγκρότηση του φακέλου της υπόθεσης, λήψη αντίγραφου φακέλου αντιδίκων, μετάβαση και συναντήσεις καθώς και τηλεφωνικές επικοινωνίες με τις αρμόδιες υπηρεσίες της Περιφέρειας για τον φάκελο και απόκρουση των όσων καταθέτουν οι αντίδικοι, λήψη ή παράσταση σε τυχόν αναβολές στο Δικαστήριο σε τέτοιες περιπτώσεις οπότε κατ'ελάχιστο θα χρειαζόταν απασχόληση για 40 ώρες όπου με την ισχύουσα ΚΥΑ η αμοιβή είναι 80 € ανά ώρα. Επιπλέον, απέφερε ότι η Νομική Υπηρεσία της Περιφέρειας έχει μεγάλο φόρτο εργασίας και δεν μπορεί να ανταποκριθεί στον μεγάλο όγκο υποθέσεων που έχουν έρθει στην Περιφέρεια και εκδικάζονται στο Συμβούλιο της Επικρατείας. Για τους λόγους αυτούς εισηγήθηκε η Επιτροπή να γνωμοδοτήσει ΘΕΤΙΚΑ.

δ) Την τοποθέτηση του κ. Κορωναίου Θεόδωρου, από την παράταξη «Κοινό των Ηπειρωτών», ο οποίος ψήφισε ΘΕΤΙΚΑ με την παρατήρηση ότι θα έπρεπε οι υποθέσεις να διεκπαιρώνονται από τους νομικούς της Περιφέρειας.

ε) Την τοποθέτηση του κ. Λιούρη Θεοχάρη από την παράταξη «Ηπειρος Όλον» ο οποίος ψήφισε ΑΡΝΗΤΙΚΑ σημειώνοντας ότι θα έπρεπε ο δικηγόρος της Περιφέρειας να αναλάβει την υπόθεση.

στ) Την τοποθέτηση του κ. Πρέντζα Γεώργιου από την παράταξη «Λαϊκή Συσπείρωση Ηπείρου», ο οποίος ψήφισε ΑΡΝΗΤΙΚΑ.

ζ) Την τοποθέτηση του κ. Υφαντή Σπυρίδωνα από την παράταξη «Ορίζοντες Ηπείρου», ο οποίος ψήφισε ΑΡΝΗΤΙΚΑ.

και ό,τι διατυπώθηκε κατά την διάρκεια της συζήτησης του θέματος:

Αποφασίζει ΚΑΤΑ ΠΛΕΙΟΨΗΦΙΑ**(Απόφαση 1/6/04-02-2025)**

Καθορίζει την αμοιβή του πληρεξούσιου δικηγόρου της Περιφέρειας Ηπείρου, που θα ορισθεί, για την δικαστική εκπροσώπησή της ενώπιον του Συμβουλίου της Επικρατείας, για την άσκηση, κατάθεση και παράσταση στη συζήτηση που θα ορισθεί, του ενδίκου μέσου της παρέμβασης, στην με αριθ. καταθ. Ε2625/2024 αίτηση των Γαλερίδου – Στάρα Αλίκης κλπ (σύνολο 8 αιτούντων) για την ακύρωση της υπ' αριθμ. πρωτ. 375554/09.09.2024 απόφασης της Υπηρεσίας Νεωτέρων Μνημείων και Τεχνικών Έργων Ηπείρου, Βορείου Ιονίου και Δυτικής Μακεδονίας του Υπουργείου Πολιτισμού με θέμα: «Έγκριση του έργου: «Χορήγηση αδειοδότησης για εργασίες στη φερόμενη δημοτική οδό πρόσβασης προς τις Εγκαταστάσεις

ΕΠΙΤΡΟΠΗ ΠΕΡΙΒΑΛΛΟΝΤΟΣ, ΧΩΡΙΚΟΥ ΣΧΕΔΙΑΣΜΟΥ ΚΑΙ ΑΝΑΠΤΥΞΗΣ
ΠΕΡΙΦΕΡΕΙΑΚΟΥ ΣΥΜΒΟΥΛΙΟΥ ΗΠΕΙΡΟΥ
ΑΠΟΣΠΑΣΜΑ ΑΠΟ ΠΡΑΚΤΙΚΟ 1^ο/ 04-02-2025/ **ΘΕΜΑ 6^ο**

Επεξεργασίας Λυμάτων (Ε.Ε.Λ.) Μικρού Πάπιγκου, στα πλαίσια του έργου: «Έργα Προσαγωγής – Επεξεργασίας και Διάθεσης λυμάτων Μικρού Πάπιγκου Ζαγορίου», Π.Ε. Ιωαννίνων (ΑΔΑ: ΡΨ9Ψ46ΝΚΟΤ-ΙΒΖ)», καθώς και για την άσκηση του ενδίκου μέσου της παρέμβασης ενώπιον του Συμβουλίου της Επικρατείας, σε περίπτωση άσκησης αίτησης αναστολής εκτέλεσης της ανωτέρω προσβαλλόμενης υπ' αριθμ. πρωτ. 375554/09.09.2024 απόφασης, από τους ως άνω αιτούντες, ως εξής:

- δαπάνη ποσού € 1.800,00 πλέον ΦΠΑ συμπεριλαμβανομένων παντός είδους εξόδων και εισφορών, για την σύνταξη, κατάθεση και επίδοση της παρέμβασης,
- δαπάνη ποσού € 1.500,00 πλέον ΦΠΑ συμπεριλαμβανομένων παντός είδους εξόδων και εισφορών, για την παράσταση κατά τη συζήτηση που θα ορισθεί και σε κάθε μετ' αναβολή δικάσιμο, προς υποστήριξη της παρέμβασης και αντίκρουση της αίτησης ακύρωσης, την κατάθεση εγγράφων, προτάσεων, υπομνημάτων και γενικά για οποιαδήποτε ενέργεια και νομική διαδικασία είναι απαραίτητη για την εκπροσώπηση της Περιφέρειας Ηπείρου και την εν γένει παρακολούθηση της υπόθεσης, μέχρι την έκδοση της απόφασης και
- δαπάνη ποσού € 1.200,00 πλέον ΦΠΑ συμπεριλαμβανομένων παντός είδους εξόδων και εισφορών, σε περίπτωση κατάθεσης αίτησης αναστολής εκτέλεσης της προσβαλλόμενης απόφασης, για την άσκηση παρέμβασης επ' αυτής και την συνολική διαδικασία της εξέτασης της αναστολής.

Οι δαπάνες θα γίνουν σε βάρος των αντίστοιχων εγκεκριμένων του ΕΦ 072 ΚΑΕ 0871 του προϋπολογισμού της Περιφέρειας Ηπείρου / Π.Ε. Ιωαννίνων οικ. έτους 2025.

- ΚΑΤΑΨΗΦΙΣΕ ο κ. Λιούρης Θεοχάρης από την παράταξη «Ήπειρος Όλον»
- ΚΑΤΑΨΗΦΙΣΕ ο κ. Πρέντζας Γεώργιος από την παράταξη «Λαϊκή Συσπείρωση Ηπείρου»
- ΚΑΤΑΨΗΦΙΣΕ ο κ. Υφαντής Σπυρίδων από την παράταξη «Ορίζοντες Ηπείρου».

Το παρόν πρακτικό, αφού συντάχθηκε, αναγνώσθηκε και βεβαιώθηκε, υπογράφεται ως εξής:

Ο ΠΡΟΕΔΡΟΣ

ΒΑΣΙΛΕΙΟΣ ΓΟΡΓΟΛΗΣ

ΑΝΤΙΠΕΡΙΦΕΡΕΙΑΡΧΗΣ
ΠΕΡΙΒΑΛΛΟΝΤΟΣ

Ακριβές Απόσπασμα
από το Πρακτικό 1ο/04-02-2025

Η Γραμματέας
(πρακτικογράφος)

Βαγιούλα Διαμάντη

ΤΑ ΜΕΛΗ ΤΗΣ ΕΠΙΤΡΟΠΗΣ

1. Λαζάνης Χαρίλαος
2. Παπαρούσης Χριστόδουλος
3. Περιστέρη Ελένη
4. Αρλέτου Αικατερίνη
5. Γαϊτανίδης Πρόδρομος
6. Γκογκάκη Μαργαρίτα
7. Κορωναίος Θεόδωρος
8. Θεοχάρης Λιούρης
9. Πρέντζας Γεώργιος (αναπληρωματικό μέλος)
10. Υφαντής Σπυρίδων