

ΑΔΑ: ΨΗ7Λ7Λ9-7ΔΩ
ΕΠΙΤΡΟΠΗ ΠΕΡΙΒΑΛΛΟΝΤΟΣ, ΧΩΡΙΚΟΥ ΣΧΕΔΙΑΣΜΟΥ ΚΑΙ ΑΝΑΠΤΥΞΗΣ
ΠΕΡΙΦΕΡΕΙΑΚΟΥ ΣΥΜΒΟΥΛΙΟΥ ΗΠΕΙΡΟΥ
ΠΡΑΚΤΙΚΟ 3ο / 30-03-2026

Σήμερα, τριάντα (30) Μαρτίου του έτους 2026, ημέρα Δευτέρα και ώρα 11.30 π.μ. στην αίθουσα συνεδριάσεων του Περιφερειακού Συμβουλίου της Περιφέρειας Ηπείρου, συνήλθε σε τακτική δημόσια διαζώσης συνεδρίαση η Επιτροπή Περιβάλλοντος, Χωρικού Σχεδιασμού και Ανάπτυξης του Περιφερειακού Συμβουλίου Ηπείρου έπειτα από την αριθ. πρωτ. ΠΗ/ΣΟΕ/56176/744/24-03-2026 Πρόσκληση του Προέδρου της.

Η επιτροπή συστάθηκε και λειτουργεί σύμφωνα με:

- τις διατάξεις του άρθρου 164 του Ν. 3852/2010 (ΦΕΚ 87/Α/2010) όπως ισχύει,
- τις αριθ. 2/4/18-01-2024 και 2/5/18-01-2024 Αποφάσεις του Περιφερειακού Συμβουλίου Ηπείρου (ΦΕΚ 784/Β/02-02-2024),
- την αριθ. πρωτ. οικ. 221027/9909/31-12-2024 Απόφαση Περιφερειάρχη Ηπείρου με θέμα: «Ορισμός Θεματικών Αντιπεριφερειάρχων Περιφέρειας Ηπείρου και μεταβίβαση αρμοδιοτήτων» (ΑΔΑ:9ΥΡΘ7Λ9-ΕΟΡ), καθώς και την υπ' αριθ. πρωτ. 241327/3216/30-12-2025 (ΑΔΑ: Ψ8ΙΚ7Λ9-ΒΧΤ) απόφαση περί παράτασης της θητείας των Θεματικών Αντιπεριφερειάρχων Περιφέρειας Ηπείρου,
- την αριθ. πρωτ. οικ. 20007/1656/07-02-2024 (ΑΔΑ:ΨΧ1Θ7Λ9-963) Απόφαση του Περιφερειάρχη Ηπείρου με την οποία ορίστηκε ως Πρόεδρος της Επιτροπής ο κ. Γοργόλης Βασίλειος, Αντιπεριφερειάρχης Περιβάλλοντος,
- την αριθ. πρωτ. 1/1/15-02-2024 (ΑΔΑ:ΨΙΗ67Λ9-ΗΤΥ) Απόφαση της Επιτροπής Περιβάλλοντος, Χωρικού Σχεδιασμού & Ανάπτυξης του Περιφερειακού Συμβουλίου Ηπείρου, με την οποία ορίστηκε Αντιπρόεδρος της Επιτροπής ο κ. Κορωναίος Θεόδωρος, Περιφερειακός Σύμβουλος Π.Ε. Πρέβεζας.
- την αριθ. πρωτ. οικ. 20012/1658/07-02-2024 (ΑΔΑ:ΡΨΡΩ7Λ9-95Ψ) Απόφαση Περιφερειάρχη Ηπείρου, με την οποία ορίστηκαν για την Γραμματειακή υποστήριξη της Επιτροπής οι υπάλληλοι της Περιφέρειας Ηπείρου Βασιλική Μαντζίλα και Βαγιούλα Διαμάντη

Η συγκρότηση της Επιτροπής είναι:

Πρόεδρος	Τακτικά μέλη:	Αναπληρωματικά μέλη:
Γοργόλης Βασίλειος	1. Λαζάνης Χαρίλαος (Χάρης)	Παπαρηγορίου Νικόλαος
	2. Παπαρούσης Χριστόδουλος (Άλκης)	Γκαμπρέλας Δημήτριος
	3. Περιστέρη Ελένη	Σπύρου Νικόλαος
	4. Αρλέτου Αικατερίνη	Σίμου-Τάσιου Αναστασία
	5. Γαϊτανίδης Πρόδρομος (Μάκης)	Δράκος Αναστάσιος (Τάσος)
	6. Γκογκάκη Μαργαρίτα	Τσοβίλης Ευάγγελος
	7. Κορωναίος Θεόδωρος	Δημητριάδης Σάββας
	8. Λιούρης Θεοχάρης	Ζούμπας Στέφανος
	9. Ζέκα-Πάσχου Κωνσταντίνα	Πρέντζας Γεώργιος
	10. Υφαντής Σπυρίδων	Βασιλάκης Δημήτριος

Στη συνεδρίαση, στην οποία κλήθηκαν νομίμως όλα τα μέλη της Επιτροπής, παρόντες ήταν:

Α. Γοργόλης Βασίλειος, Αντιπεριφερειάρχης για θέματα Περιβάλλοντος της Περιφέρειας Ηπείρου, Πρόεδρος της Επιτροπής.

Β. Τα μέλη – Περιφερειακοί Σύμβουλοι:

Αξιοβίωτη Ανάπτυξη Ηπείρου	Παπαρούσης Χριστόδουλος Περιστέρη Ελένη Αρλέτου Αικατερίνη Γκογκάκη Μαργαρίτα Σπύρου Νικόλαος (αναπληρωματικό)
Κοινό των Ηπειρωτών	Κορωναίος Θεόδωρος

Ορίζοντες Ηπείρου

Υφαντής Σπυρίδων

Γ. Απόντες:

Ο κ. Λαζάνης Χαρίλαος και ο κ. Πρόδρομος Γαϊτανίδης (Μάκης) μέλοι της παράταξης «Αξιοβίωτη Ανάπτυξη Ηπείρου» δικαιολογημένα καθώς ήταν απασχολούμενοι για θέματα που αφορούν την Περιφέρεια Ηπείρου και τις αρμοδιότητές τους, ο κ. Θεοχάρης Λιούρης μέλος της παράταξης «ΗΠΕΙΡΟΣ ΟΛΟΝ – Τόπος να ζεις» δικαιολογημένα καθώς βρίσκεται στην Αθήνα, η κα Κωνσταντίνα Ζέκα – Πάσχου μέλος της παράταξης «ΛΑΪΚΗ ΣΥΣΠΕΙΡΩΣΗ ΗΠΕΙΡΟΥ» δικαιολογημένα λόγω ανειλημμένων υποχρεώσεων έχοντας απάντες ενημερώσει σχετικά τον Πρόεδρο της Επιτροπής.

Για την Γραμματειακή υποστήριξη παρούσα στη συνεδρίαση ήταν η υπάλληλος της Περιφέρειας Ηπείρου Βασιλική Μαντζίλα.

Αφού διαπιστώθηκε η νόμιμη απαρτία, ο Πρόεδρος κήρυξε την έναρξη της συνεδρίασης.

Στη συνεδρίαση παρέστησαν χωρίς δικαίωμα ψήφου ο κ. Ιωάννης Λικοτραφίτης, προϊστάμενος της Διεύθυνσης Περιβάλλοντος & Χωρικού Σχεδιασμού Περιφέρειας Ηπείρου, με τοποθετήσεις για τα θέματα που αφορούν την υπηρεσία του.

Ο Πρόεδρος εισηγήθηκε στην Επιτροπή, όπως προβλέπεται από τον συνδυασμό των άρθρων 164 παρ. 4 και 177 παρ. 8 του νόμου 3852/2010 όπως ισχύει, να επιτραπεί στους παρευρισκόμενους στην αίθουσα της συνεδρίασης εκπροσώπους φορέων και πολίτες να λάβουν το λόγο και να τοποθετηθούν επί των θεμάτων, εφόσον το ζητήσουν. Η Επιτροπή, ομόφωνα, ενέκρινε την εισήγηση και αποφάσισε να δοθεί ο λόγος στους παρισταμένους εκπροσώπους φορέων και πολίτες, κατόπιν σχετικού αιτήματος.

Τον λόγο ζήτησε ο κ. Γιαννάκης μελετητής του 2^{ου} θέματος ημερήσιας διάταξης ο οποίος και απάντησε σε σχετικές ερωτήσεις των μελών της Επιτροπής.

Τα θέματα ημερήσιας διάταξης είναι:

Επικύρωση των αποφάσεων που περιλαμβάνονται στο 2ο/25-02-2026 Πρακτικό συνεδρίασης της Επιτροπής Περιβάλλοντος, Χωρικού Σχεδιασμού & Ανάπτυξης της Περιφέρειας Ηπείρου.

1. Γνωμοδότηση επί του περιεχομένου του φακέλου Μελέτης Περιβαλλοντικών Επιπτώσεων (Μ.Π.Ε.) του έργου/ ΠΕΤ 2512051422 (υποκατηγορία Α2, ομάδα 7^η): «Τροποποίηση ΑΕΠΟ αρ. 1112/02-04-2002 ΓΓΠΗ, πτηνοτροφικής μονάδας με αύξηση δυναμικότητας από 24.000 σε 42.000 ορνιθίων κρεατοπαραγωγής, στη θέση «Τσικριτζή» της Τ.Κ. Καλόβατου, Δ.Ε. Φιλοθέης, Δήμου Αρταίων, ΠΕ Άρτας, Περιφέρειας Ηπείρου». Φορείς πραγματοποίησης και λειτουργίας του έργου ή της δραστηριότητας είναι ο Δημήτριος Γιάμμαρης. (εισήγηση Δ/ση Περιβάλλοντος & Χωρικού Σχεδιασμού Π.Η.).
2. Γνωμοδότηση επί του περιεχομένου του φακέλου Μελέτης Περιβαλλοντικών Επιπτώσεων (Μ.Π.Ε.) του έργου-ΠΕΤ 2512048428 (υποκατηγορία Α2, ομάδα 7^η): «Έγκριση περιβαλλοντικών όρων εγκατάστασης πτηνοτροφικής μονάδας, δυναμικότητας 124.800 (500 Ι.Ζ.) ορνιθίων κρεατοπαραγωγής, στην Τ.Κ. Περάτης, Δ.Ε. Πασσαρώνος του Δήμου Ζίτσας, ΠΕ Ιωαννίνων, Περιφέρειας Ηπείρου». Φορέας πραγματοποίησης και λειτουργίας του έργου ή της δραστηριότητας είναι οι Δήμος Κρυστάλλης Ιωάννης & Δήμος Κρυστάλλη Μιχαέλα-Δέσποια. (εισήγηση Δ/ση Περιβάλλοντος & Χωρικού Σχεδιασμού Π.Η.).
3. Γνωμοδότηση επί του περιεχομένου του φακέλου Μελέτης Περιβαλλοντικών Επιπτώσεων (Μ.Π.Ε.) του έργου/ ΠΕΤ 2602011021 (υποκατηγορία Α2, ομάδα 2^η & 7^η): «Ίδρυση πτηνοτροφικής μονάδας,

ΕΠΙΤΡΟΠΗ ΠΕΡΙΒΑΛΛΟΝΤΟΣ, ΧΩΡΙΚΟΥ ΣΧΕΔΙΑΣΜΟΥ ΚΑΙ ΑΝΑΠΤΥΞΗΣ
ΠΕΡΙΦΕΡΕΙΑΚΟΥ ΣΥΜΒΟΥΛΙΟΥ ΗΠΕΙΡΟΥ
ΠΡΑΚΤΙΚΟ 3ο / 30-03-2026

δυναμικότητας 14.000 ινδιάνων κρεατοπαραγωγής, στη θέση «Πλάκες» της Τ.Κ. Καλαμιάς, Δ.Ε. Φιλοθέης, Δήμου Αρταίων, ΠΕ Άρτας, Περιφέρειας Ηπείρου». Φορέας πραγματοποίησης και λειτουργίας του έργου ή της δραστηριότητας είναι η εταιρεία : «ΑΓΡΟΠΤΗΝΟΤΡΟΦΙΚΗ ΑΡΤΑΣ ΜΙΚΕ». (εισήγηση Δ/ση Περιβάλλοντος & Χωρικού Σχεδιασμού Π.Η.).

4. *Γνωμοδότηση, επί του περιεχομένου του φακέλου Μελέτης Περιβαλλοντικών Επιπτώσεων (Μ.Π.Ε.) του έργου/δραστηριότητα, ΠΕΤ 2512028123 (κατηγορίας Α2, ομάδα 12^η) : «Επίγειο κέντρο Δορυφορικών ζεύξεων με κωδική ονομασία «StarlinkGatewayPreveza (5000506)», στο Επιχειρηματικό Πάρκο Πρέβεζας, Ο.Τ. 12, Δ.Κ. Μύτικα, Δ.Ε. Πρέβεζας, Δήμου Πρέβεζας, Π.Ε. Πρέβεζας,, Περιφέρειας Ηπείρου ».Φορέας πραγματοποίησης και λειτουργίας του έργου ή της δραστηριότητας είναι η εταιρεία: «STARLINKGREECEΜ.Ι.Κ.Ε.»).* (εισήγηση Δ/ση Περιβάλλοντος & Χωρικού Σχεδιασμού Π.Η.).
5. *Γνωμοδότηση επί του περιεχομένου του φακέλου Μελέτης Περιβαλλοντικών Επιπτώσεων (Μ.Π.Ε.) του έργου/ ΠΕΤ 2601012426 (υποκατηγορία Α2, ομάδα 1^η): «Βελτίωση του τμήματος της 6^{ης} επαρχιακής οδού εντός του οικισμού Τ.Κ. Πεδινης , Δ.Ε. Μπιζανίου, Δήμου Ιωαννιτών, Π.Ε. Ιωαννίνων, Περιφέρειας Ηπείρου».Φορέας πραγματοποίησης και λειτουργίας του έργου ή της δραστηριότητας είναι η Περιφέρεια Ηπείρου.*(εισήγηση Δ/ση Περιβάλλοντος & Χωρικού Σχεδιασμού Π.Η.).
6. *Γνωμοδότηση επί του περιεχομένου του φακέλου Μελέτης Περιβαλλοντικών Επιπτώσεων (Μ.Π.Ε.) του έργου/δραστηριότητα- ΠΕΤ 2601023522 (κατηγορίας Α2, ομάδα 8^η): «Ίδρυση πλωτής μονάδας εκτροφής θαλάσσιων μεσογειακών ιχθύων, ετήσιας δυναμικότητας 800 τόνων/έτος, σε θαλάσσια έκταση 40 στρ. στη θέση «Ανοιχτά Όρμου Κάτω Αετού», η οποία προέρχεται από τη διαδικασία μοριοδότησης (μοριοδοτούμενη έκταση Νο 5), στη Λωρίδα Σαγιάδας, Δήμου Φιλιατών - ΠΕ Θεσπρωτίας, Περιφέρειας Ηπείρου, εντός της ζώνης Β' της Π.Ο.Α.Υ. Θεσπρωτίας». Φορέας πραγματοποίησης και λειτουργίας του έργου ή της δραστηριότητας είναι η εταιρεία: «ΓΚΑQUACULTUREΙ.Κ.Ε.».*(εισήγηση Δ/ση Περιβάλλοντος & Χωρικού Σχεδιασμού Π.Η.).
7. *Γνωμοδότηση επί του περιεχομένου του φακέλου Μελέτης Περιβαλλοντικών Επιπτώσεων (Μ.Π.Ε.) του έργου/δραστηριότητα- ΠΕΤ 2601024421 (κατηγορίας Α2, ομάδα 8^η): «Ίδρυση πλωτής μονάδας εκτροφής θαλάσσιων μεσογειακών ιχθύων, ετήσιας δυναμικότητας 800 τόνων/έτος, σε θαλάσσια έκταση 40 στρ. στη θέση «Ανοιχτά Όρμου Κάτω Αετού», η οποία προέρχεται από τη διαδικασία μοριοδότησης (μοριοδοτούμενη έκταση Νο 6), στη Λωρίδα Σαγιάδας, Δήμου Φιλιατών - ΠΕ Θεσπρωτίας, Περιφέρειας Ηπείρου, εντός της ζώνης Β' της Π.Ο.Α.Υ. Θεσπρωτίας». Φορέας πραγματοποίησης και λειτουργίας του έργου ή της δραστηριότητας είναι η εταιρεία: «ΓΚΑQUACULTUREΙ.Κ.Ε.».*(εισήγηση Δ/ση Περιβάλλοντος & Χωρικού Σχεδιασμού Π.Η.).
8. *Γνωμοδότηση επί του περιεχομένου του φακέλου Μελέτης Περιβαλλοντικών Επιπτώσεων (Μ.Π.Ε.) του έργου/δραστηριότητα- ΠΕΤ 2601026723 (κατηγορίας Α2, ομάδα 8^η): «Ίδρυση πλωτής μονάδας εκτροφής θαλάσσιων μεσογειακών ιχθύων, ετήσιας δυναμικότητας 800 τόνων/έτος, σε θαλάσσια έκταση 40 στρ. στη θέση «Ανοιχτά Όρμου Κάτω Αετού», η οποία προέρχεται από τη διαδικασία μοριοδότησης (μοριοδοτούμενη έκταση Νο 8), στη Λωρίδα Σαγιάδας, Δήμου Φιλιατών - ΠΕ Θεσπρωτίας, Περιφέρειας Ηπείρου, εντός της ζώνης Β' της Π.Ο.Α.Υ. Θεσπρωτίας».Φορέας πραγματοποίησης και λειτουργίας του έργου ή της δραστηριότητας είναι η εταιρεία: «ΙΧΘΥΟΚΑΛΛΙΕΡΓΕΙΕΣ ΚΕΡΚΥΡΑΣ Α.Ε.».*(εισήγηση Δ/ση Περιβάλλοντος & Χωρικού Σχεδιασμού Π.Η.).
9. *Έγκριση δαπανών για την δικαστική εκπροσώπηση της Περιφέρειας Ηπείρου ενώπιον του Συμβουλίου της Επικρατείας σχετικά με: α) την από 29-12-2025 αίτηση ακύρωσης της εταιρείας «ΒΕΡΓΟΣ ΠΑΡΑΓΩΓΗ ΚΑΙ ΕΜΠΟΡΙΑ ΖΩΟΤΡΟΦΩΝ - ΖΩΩΝ ΑΝΩΝΥΜΗ ΒΙΟΤΕΧΝΙΚΗ ΕΜΠΟΡΙΚΗ ΕΤΑΙΡΕΙΑ» κατά της Περιφέρειας Ηπείρου και του Υπουργού Εσωτερικών, β) την από 12-2-2026 (Ε3800/26) αίτηση ακύρωσης της ΠΟ ΕΜΔΥΔΑΣ και της ΕΜΔΥΔΑΣ Π.Η.Κ.Λ. κατά της Περιφέρειας*

ΑΔΑ: ΨΗ7Λ7Λ9-7ΔΩ
ΕΠΙΤΡΟΠΗ ΠΕΡΙΒΑΛΛΟΝΤΟΣ, ΧΩΡΙΚΟΥ ΣΧΕΔΙΑΣΜΟΥ ΚΑΙ ΑΝΑΠΤΥΞΗΣ
ΠΕΡΙΦΕΡΕΙΑΚΟΥ ΣΥΜΒΟΥΛΙΟΥ ΗΠΕΙΡΟΥ
ΠΡΑΚΤΙΚΟ 3ο / 30-03-2026

Ηπείρου και γ) την από 12-11-2025 (Ε2860/25) αίτηση ακύρωσης της Αικατερίνης Τζουβάρα κατά της Περιφέρειας Ηπείρου.

«Κατά την συνεδρίαση και σύμφωνα με τις κείμενες διατάξεις, έγινε ενημέρωση και επικυρώθηκαν ομόφωνα οι αποφάσεις της 2ης/25-02-2026 Συνεδρίασης της Επιτροπής Περιβάλλοντος, Χωρικού Σχεδιασμού & Ανάπτυξης.

.....
Το παρόν πρακτικό, αφού συντάχθηκε, αναγνώσθηκε και βεβαιώθηκε, υπογράφεται ως εξής:

Ο ΠΡΟΕΔΡΟΣ

ΒΑΣΙΛΕΙΟΣ ΓΟΡΓΟΛΗΣ

ΑΝΤΙΠΕΡΙΦΕΡΕΙΑΡΧΗΣ
ΠΕΡΙΒΑΛΛΟΝΤΟΣ

Ακριβές Απόσπασμα
από το Πρακτικό 3ο/30-03-2026
Η Γραμματέας
(πρακτικογράφος)

Βασιλική Μαντζίλα

ΤΑ ΜΕΛΗ ΤΗΣ ΕΠΙΤΡΟΠΗΣ

1. Παπαρούσης Χριστόδουλος
2. Περιστέρη Ελένη
3. Αρλέτου Αικατερίνη
4. Γκογκάκη Μαργαρίτα
5. Σπύρου Νικόλαος
6. Κορωναίος Θεόδωρος
7. Υφαντής Σπυρίδων

Δ10	ΕΝΤΥΠΟ ΤΥΠΟΠΟΙΗΜΕΝΗΣ ΓΝΩΜΟΔΟΤΗΣΗΣ ΠΕΡΙΦΕΡΕΙΑΚΟΥ ΣΥΜΒΟΥΛΙΟΥ ΓΙΑ ΤΗΝ ΔΙΑΔΙΚΑΣΙΑ ΕΚΔΟΣΗΣ ΑΠΟΦΑΣΗΣ ΠΕΡΙΒΑΛΛΟΝΤΙΚΩΝ ΟΡΩΝ ΕΡΓΩΝ ΚΑΙ ΔΡΑΣΤΗΡΙΟΤΗΤΩΝ ΚΑΤΗΓΟΡΙΑΣ Α		
ΕΛΛΗΝΙΚΗ ΔΗΜΟΚΡΑΤΙΑ ΠΕΡΙΦΕΡΕΙΑ ΗΠΕΙΡΟΥ ΕΠΙΤΡΟΠΗ ΠΕΡΙΒΑΛΛΟΝΤΟΣ ΧΩΡΙΚΟΥ ΣΧΕΔΙΑΣΜΟΥ & ΑΝΑΠΤΥΞΗΣ Ταχ. Δ/ση: Διοικητήριο Περιφέρειας Ηπείρου Πλ. Πύρρου 1, 45221 Ιωάννινα Πληροφορίες: Β.Μαντζίλα Τηλ.: 2651087319 Email: epitropi.anaptyxis@php.gov.gr		Αρ. Πρωτ. (εξερχόμενου): ΠΗ/ΣΟΕ/19580/265 Ημερομηνία(εξερχόμενου): 30-03-2026 Αρ. Πρωτ. (εισ): ΠΗ/ΣΟΕ/19580/265 Ημερομηνία (εισερχόμενου): 03-02-2026 Περιβαλλοντική ταυτότητα (ΠΕΤ) έργου ή δραστηριότητας: 24512051422	
		Προς: Αποκεντρωμένη Διοίκηση Ηπείρου-Δυτικής Μακεδονίας Δ/ση Περιβάλλοντος & Χωρικού Σχεδιασμού Ηπείρου 5 ^ο χλμ εθνικής οδού Ιωαννίνων – Κοζάνης ΤΚ 45445 <u>Ιωάννινα</u> Υπόψη κ. Πέτρου Χήρα Κοιν: Δ/ση Περιβάλλοντος & Χωρικού Σχεδιασμού Π.Η. - Τμήμα Περιβάλλοντος& Κλιματικής Αλλαγής	
1. ΤΙΤΛΟΣ ΕΡΓΟΥ Η΄ ΔΡΑΣΤΗΡΙΟΤΗΤΑΣ			
ΘΕΜΑ 1ο			
Γνωμοδότηση επί του περιεχομένου του φακέλου Μελέτης Περιβαλλοντικών Επιπτώσεων (Μ.Π.Ε.) του έργου/ ΠΕΤ 2512051422 (υποκατηγορία Α2, ομάδα 7η): «Τροποποίηση ΑΕΠΟ αρ. 1112/02-04-2002 ΓΓΠΗ, πτηνοτροφικής μονάδας με αύξηση δυναμικότητας από 24.000 σε 42.000 ορνιθίων κρεατοπαραγωγής, στη θέση «Τσικριτζή» της Τ.Κ. Καλόβατου, Δ.Ε. Φιλοθέης, Δήμου Αρταίων, ΠΕ Άρτας, Περιφέρειας Ηπείρου». Φορείς πραγματοποίησης και λειτουργίας του έργου ή της δραστηριότητας είναι ο Δημήτριος Γιάμμαρης.			
2. ΥΠΗΡΕΣΙΑ ΤΗΣ ΠΕΡΙΦΕΡΕΙΑΣ ΠΟΥ ΕΙΣΗΓΗΘΗΚΕ ΓΙΑ ΤΗΝ ΜΕΛΕΤΗ ΠΕΡΙΒΑΛΛΟΝΤΙΚΩΝ ΕΠΙΠΤΩΣΕΩΝ (ΜΠΕ) ΤΟΥ ΕΡΓΟΥ Η΄ ΤΗΣ ΔΡΑΣΤΗΡΙΟΤΗΤΑΣ ΣΤΟ ΠΕΡΙΦΕΡΕΙΑΚΟ ΣΥΜΒΟΥΛΙΟ			
Δ/ση Περιβάλλοντος & Χωρικού Σχεδιασμού Π.Η.			
3. ΑΠΟΨΕΙΣ ΕΝΔΙΑΦΕΡΟΜΕΝΟΥ ΚΟΙΝΟΥ ΠΟΥ ΛΗΦΘΗΚΑΝ ΥΠΟΨΗ			
Α/Α	ΣΤΟΙΧΕΙΑ (ΟΝΟΜΑΤΕΠΩΝΥΜΟ Η΄ ΦΟΡΕΑΣ)	ΗΜΕΡΟΜΗΝΙΑ ΓΝΩΜΟΔΟΤΗΣΗΣ	ΦΟΡΕΑΣ ΣΤΟΝ ΟΠΟΙΟ ΕΣΤΑΛΗ Η ΓΝΩΜΟΔΟΤΗΣΗ
4. ΣΤΟΙΧΕΙΑ ΓΝΩΜΟΔΟΤΗΣΗΣ			
Κατόπιν σχετικού αιτήματος της περιβαλλοντικής Αρχής για το έργο – δραστηριότητα του σημείου 1 του παρόντος και λαμβάνοντας υπόψη:			

α) Το με αριθ. πρωτ. 3197/16-01-2026 έγγραφο της Δ/σης Περιβάλλοντος & Χωρικού Σχεδιασμού Α.ΔΗ.-Δ.Μ. με το οποίο διαβιβάστηκε η Μ.Π.Ε. του έργου του θέματος.

β) Την Ανακοίνωση – Πρόσκληση της Προέδρου του Περιφερειακού Συμβουλίου για συμμετοχή στη δημόσια διαβούλευση σχετικά με το περιεχόμενο της Μελέτης Περιβαλλοντικών Επιπτώσεων

γ) Την αριθμ. ΠΗ/ΔΠΧΣ/19582/229/3.02.2026 θετική εισήγηση χωρίς όρους του Τμήματος Περιβάλλοντος Κλιματικής Αλλαγής της Δ/σης Περιβάλλοντος & Χωρικού Σχεδιασμού Περιφέρειας Ηπείρου, στην οποία αναφέρονται τα εξής:

« Φορέας υλοποίησης του έργου του θέματος είναι ο Δημήτριος Γιάμαρης.

Η παρούσα μελέτη περιβαλλοντικών επιπτώσεων (Μ.Π.Ε.) αναφέρεται στην υπό λειτουργία πτηνοτροφική μονάδα δυν/τας 42.000 πουλερικά πάχυνσης με υδρογεώτρηση, ιδιοκτησίας του κ. Γιάμαρη Δημήτριου. Για την υπάρχουσα μονάδα έχει εκδοθεί η υπ. αριθμ 1112/02-04-2002 απόφαση έγκρισης περιβαλλοντικών όρων λειτουργίας από την Γ.Γ.Π.Η. για 24.000 πτηνά. Η πτηνοτροφική μονάδα λειτουργεί σε γήπεδο έκτασης $E=8.832,21m^2$ στη θέση «Τζικριστή» της Τοπικής Κοινότητας Καλόβατου Δήμου Αρταίων Π.Ε. Αρτας.

Πιο συγκεκριμένα, ζητείται η τροποποίηση της ως προς:

- Α) Τη συνολική δυναμικότητα της μονάδας, από 24.000 θα γίνει 42.000 πουλερικά πάχυνσης.
- Β) Τη διαχείριση των στερεών αποβλήτων, λόγω κατάργησης της αποθήκευσης στον κοπρωσωρό, αλλά μεταφοράς της στρωμνής σε μονάδα παραγωγής ηλεκτρικής ενέργειας από καύση βιοαερίου.
- Γ) Εναρμόνιση με τον Εθνικό Κλιματικό Νόμο.

Εντοπίζονται οι ακόλουθες κτιριακές εγκαταστάσεις και υποδομές:

- 1ο κτίριο : $98,00 m \times 15,65 m = 1.533,70 m^2$
- 2ο κτίριο : $65,25 m \times 15,60 m = 1.017,90 m^2$
- Δύο (2) σιλό με βάση εμβαδού $3,50 m^2$ το καθένα και ύψος $6,90 m$.
- Ένας βοηθητικός χώρος εμβαδού $24,96 m^2$ με στέγαστρο που λειτουργεί ως αποθηκευτικός χώρος για το πριονίδι και άχυρο που χρησιμοποιείται ως στρωμή στον θάλαμο αλλά και για την αποθήκευση βοηθητικών εργαλείων
- Περίφραξη σε όλο το μήκος της περιμέτρου με κεντρική πύλη εισόδου.

Τα κτίρια του πτηνοτροφείου έχουν συνολικό εμβαδό $2551,60$ τ.μ. εκ των οποίων τα $2.519,65$ τ.μ. αφορούν στους χώρους ανάπτυξης των ορνίθων ενώ ο υπόλοιπος χώρος είναι βοηθητικός. Είναι κτίσματα συμβατικού τύπου με φέρων οργανισμό από μεταλλικές κολώνες τύπου ΙΡΕ σε βάση έδρασης από μπετό και κάλυψη με πανέλ πολυουρεθάνης κατάλληλου πάχους με κεκλιμένη στέγη επίσης από πανέλ πολυουρεθάνης. Το μέγιστο ύψος είναι $4,85$ μ.

Για τη μονάδα έχουν εκδοθεί οι κάτωθι αποφάσεις και εγκρίσεις:

- Την από 2/04/2002 ΑΕΠΟ πτηνοτροφείου 24.000 πτηνών κρεατοπαραγωγής.
- Βεβαίωση διάθεσης κοτσιλιάς και νεκρών/άρρωστων πτηνών στον Αγροτικό Πτηνοτροφικό Συνεταιρισμό Ιωαννίνων.
- Θετική Γνωμοδότηση με όρους της Υπηρεσίας Νεωτέρων Μνημείων και της Εφορείας Αρχαιοτήτων
- Βεβαίωση χρήσεων γης της Δ/σης Περιβάλλοντος και Πολεοδομίας του Δήμου Αρταίων.
- Έκθεση Βέλτιστων Διαθέσιμων Τεχνικών (ΒΔΤ).

Οι πλησιέστεροι θεσμοθετημένοι οικισμοί είναι οι εξής:

- Καλόβατος 1.435 μέτρα

- Κακόβατος 1.580 μέτρα

Ανάγκες σε νερό: Συνολικά, θα ανέρχονται στα 1.902,61 μ³/έτος. Οι ανάγκες της υφιστάμενης πτηνοτροφικής δραστηριότητας σε νερό εξυπηρετούνται από το δίκτυο του Δήμου Αρταίων.

Εκροές αερίων αποβλήτων: Από τη δραστηριότητα θα παράγονται κάποιες οσμές.

Εκροές υγρών αποβλήτων: Για τη διαχείριση των αποβλήτων της μονάδας:

- Έχει κατασκευαστεί κοπροσωρός χωρητικότητας 218,99 m³ και θα κατασκευαστεί και νέος κοπροσωρός χωρητικότητας 133,50 m³
- Θα κατασκευαστεί σηπτική δεξαμενή χωρητικότητας 30,00 m³ για όγκο υγρού αποβλήτου 28,81 m³.
- Θα κατασκευαστεί απορροφητικός βόθρος χωρητικότητας 38,94 m³ για όγκο υγρού αποβλήτου 28,81 m³.

Εκροές στερεών αποβλήτων: Τα απόβλητα της πτηνοτροφικής μονάδας αποτελούνται από τα περιττώματα των πτηνών και την στρωμνή (άχυρο σιτηρών). Το σύνολο της καταναλισκόμενης ποσότητας νερού, αποβάλλεται στα πυκνόρρευστα περιττώματά τους. Αυτά μετά το τέλος κάθε εκτροφής θα μεταφέρονται στο εργοστάσιο συνεργαζόμενης εταιρείας για παραγωγής βιοαερίου. Εναλλακτικά, αν για τον οποιοδήποτε λόγο δεν γίνουν αποδεκτά από το εργοστάσιο, οδηγούνται σε ειδικά διαμορφωμένο στεγανό χώρο (κοπροσωρός) στον περιβάλλοντα χώρο της μονάδας μέχρι να χωνευτεί (τουλάχιστον 6 μήνες) και να διατεθεί σε αγρούς για λίπασμα. Οι τρεις πλευρές του κοπροσωρών είναι κατασκευασμένες από τοιμεντόλιθους, ενώ η τέταρτη είναι ανοικτή, ώστε να είναι δυνατή η είσοδος και η έξοδος του φορτωτή. Ο κοπροσωρός έχει στεγανό δάπεδο από οπλισμένο σκυρόδεμα, με κλίσεις 5-7% περίπου για να στραγγίζουν τα δημιουργούμενα υγρά από τη ζύμωση. Τα υγρά (στραγγίσματα των κοπροσωρών) θα συγκεντρώνονται και θα οδηγούνται στο σύστημα στεγανού - απορροφητικού βόθρου. Ο κοπροσωρός καλύπτεται ολόγυρα με σκληρό νάιλον για να αποφεύγεται η είσοδος βροχής. Υπό τις συνθήκες αυτές αρχίζει η αναερόβιος μικροβιακή ζύμωση. Με την ολοκλήρωση της ωρίμανσης ακολουθεί το στάδιο της χώνεψης. Μετά την απομάκρυνση της κοπριάς από τους θαλάμους και τη χώνεψη αυτής, θα διατίθεται για λίπασμα σε αγρούς. Αυτό έχει ως αποτέλεσμα την μείωση των θρεπτικών συστατικών των αποβλήτων λόγω αφομοίωσης από τα φυτά, τα οποία είναι κυρίως ενώσεις του αζώτου (NO₂), του φωσφόρου (P₂O₅) και του καλίου (K₂O).

Η κάθε πτηνοτροφική μονάδα, στα πλαίσια συμμόρφωσής της με τα όσα προβλέπει ο κανονισμός (ΕΚ) αριθ. 1069/2009 του Ευρωπαϊκού Κοινοβουλίου και του Συμβουλίου της 21ης Οκτωβρίου 2009, διαθέτει τα νεκρά, καθώς και τα ακατάλληλα προς σφαγή πτηνά (λόγω λοιμωδών νόσων) σε εγκατάσταση αποτέφρωσης (κλίβανος) συνεργαζόμενης εταιρείας. Ο χειρισμός και το σύνολο των διαδικασιών θα πρέπει να γίνονται βάση όσων προβλέπονται από τις υποδείξεις της Δ/σης Αγροτικής Οικονομίας και Κτηνιατρικής Π.Ε. Ιωαννίνων. Τα ψόφια πουλερικά θα συγκεντρώνονται σε καθημερινή βάση, σε ειδικές πλαστικές σακούλες και τοποθετούνται καταρχήν σε ψυκτικό θάλαμο. Ακολούθως και κατά τακτά χρονικά διαστήματα, μεταφέρονται στη συνεργαζόμενη μονάδα αποτέφρωσης του Α.Π.Σ.Αρτας, που ο φορέας της επένδυσης, είναι συνεργάτης της. Η μονάδα διαθέτει την κατάλληλη υποδομή, για την μεταφορά - διαχείριση-διάθεση των νεκρών πτηνών σύμφωνα με τον Κ.1774/2002 (διαδικασία μεταποίησης υποπροϊόντων με θερμική αδρανοποίηση σε θερμοκρασία 133 οC, επί 20 λεπτά και σε 3 at πίεση και αποτέφρωση).

Η περιοχή εγκατάστασης της μονάδας βρίσκεται εκτός περιοχών NATURA αλλά εντός Ζώνης Περιβαλλοντικού Ελέγχου του πάρκου Αμβρακικού, όπου είναι επιτρεπτή η συγκεκριμένη εγκατάσταση.

Καταλήγοντας, σας γνωρίζουμε ότι κατά την άποψή μας η εν λόγω Μ.Π.Ε. αντιμετωπίζει με τρόπο ικανοποιητικό και αποτελεσματικό τις όποιες επιπτώσεις στο περιβάλλον από την κατασκευή της παραπάνω δραστηριότητας.

Επισημαίνεται όμως, ότι απαραίτητη προϋπόθεση για την αντιμετώπιση αυτή, αποτελεί η αυστηρή τήρηση των περιβαλλοντικών όρων που θα εγκριθούν – επιβληθούν με την απόφαση του Γενικού Γραμματέα της Αποκεντρωμένης Διοίκησης Ηπείρου – Δυτικής Μακεδονίας έγκρισης αυτών.

Σημειώνεται ότι μέχρι σήμερα – στα πλαίσια της διαδικασίας δημοσιοποίησης της υπόψη Μ.Π.Ε. – δεν έχουν κατατεθεί στην Υπηρεσία μας έγγραφες παρατηρήσεις, ενστάσεις ή και διαμαρτυρίες.,).

ΕΠΙΤΡΟΠΗ ΠΕΡΙΒΑΛΛΟΝΤΟΣ, ΧΩΡΙΚΟΥ ΣΧΕΔΙΑΣΜΟΥ ΚΑΙ ΑΝΑΠΤΥΞΗΣ
ΠΕΡΙΦΕΡΕΙΑΚΟΥ ΣΥΜΒΟΥΛΙΟΥ ΗΠΕΙΡΟΥ
ΠΡΑΚΤΙΚΟ 3ο / 30-03-2026

ΓΝΩΜΟΔΟΤΟΥΜΕ ΘΕΤΙΚΑ ΓΙΑ ΤΗΝ ΥΛΟΠΟΙΗΣΗ ΤΟΥ ΕΡΓΟΥ Η ΤΗΣ ΔΡΑΣΤΗΡΙΟΤΗΤΑΣ ΧΩΡΙΣ ΤΗΝ ΑΠΑΙΤΗΣΗ ΠΡΟΣΘΕΤΩΝ ΟΡΩΝ – ΠΡΟΫΠΟΘΕΣΕΩΝ

δ) Την θετική γνωμοδότηση του Τμήματος 4 (Προστ. Περιβάλλοντος) του Γενικού Επιτελείου Εθνικής Άμυνας.

ε) Την θετική γνωμοδότηση της Διεύθυνσης Υδάτων Ηπείρου της Α.Δ.Η.Δ.Μ.

στ) Την θετική γνωμοδότηση της Επιτροπής Σταυλισμού

ζ) Την τοποθέτηση του κ. Γοργόλη Βασιλείου ο οποίος εισηγήθηκε η Επιτροπή να γνωμοδοτήσει ΘΕΤΙΚΑ σύμφωνα με την θετική εισήγηση της υπηρεσίας .

η) Την τοποθέτηση του κ. Θοδωρή Κορωναίου από την παράταξη «Κοινό των Ηπειρωτών», ο οποίος ψήφισε ΘΕΤΙΚΑ.

θ) Την τοποθέτηση του κ. Υφαντή Σπυρίδωνα από την παράταξη «Ορίζοντες Ηπείρου», ο οποίος ψήφισε ΘΕΤΙΚΑ.

και ό,τι διατυπώθηκε κατά την διάρκεια της συζήτησης, η γνωμοδότησή μας επί του φακέλου της Μελέτης Περιβαλλοντικών Επιπτώσεων (ΜΠΕ) έχει ως εξής:

Αποφασίζει ΟΜΟΦΩΝΑ
(Απόφαση 3/13/30-03-2026)

Γνωμοδοτεί θετικά για το περιεχόμενο της Μελέτης Περιβαλλοντικών Επιπτώσεων του έργου, όπως διαβιβάσθηκε με το αριθ. πρωτ. 3197/16-01-2026 έγγραφο του Τμήματος Περιβαλλοντικού & Χωρικού Σχεδιασμού της Δ/σης Περιβάλλοντος & Χωρικού Σχεδιασμού Ηπείρου της Αποκεντρωμένης Διοίκησης Ηπείρου – Δυτικής Μακεδονίας.

5. ΣΥΜΠΕΡΑΣΜΑΤΑ ΓΝΩΜΟΔΟΤΗΣΗΣ

A. ΓΝΩΜΟΔΟΤΟΥΜΕ ΘΕΤΙΚΑ ΓΙΑ ΤΗΝ ΥΛΟΠΟΙΗΣΗ ΤΟΥ ΕΡΓΟΥ Η ΤΗΣ ΔΡΑΣΤΗΡΙΟΤΗΤΑΣ ΧΩΡΙΣ ΤΗΝ ΑΠΑΙΤΗΣΗ ΠΡΟΣΘΕΤΩΝ ΟΡΩΝ – ΠΡΟΫΠΟΘΕΣΕΩΝ	<input checked="" type="checkbox"/>
B. ΓΝΩΜΟΔΟΤΟΥΜΕ ΘΕΤΙΚΑ ΓΙΑ ΤΗΝ ΥΛΟΠΟΙΗΣΗ ΤΟΥ ΕΡΓΟΥ Η ΤΗΣ ΔΡΑΣΤΗΡΙΟΤΗΤΑΣ ΜΕ ΤΟΥΣ ΟΡΟΥΣ-ΠΡΟΫΠΟΘΕΣΕΙΣ ΠΟΥ ΠΑΡΑΤΙΘΕΝΤΑΙ ΣΤΟ ΣΗΜΕΙΟ 4 ΤΟΥ ΠΑΡΟΝΤΟΣ	<input type="checkbox"/>
Γ. ΓΝΩΜΟΔΟΤΟΥΜΕ ΑΡΝΗΤΙΚΑ ΓΙΑ ΤΗΝ ΥΛΟΠΟΙΗΣΗ ΤΟΥ ΕΡΓΟΥ Η ΤΗΣ ΔΡΑΣΤΗΡΙΟΤΗΤΑΣ ΓΙΑ ΤΟΥΣ ΣΥΓΚΕΚΡΙΜΕΝΟΥΣ ΛΟΓΟΥΣ ΠΟΥ ΠΑΡΑΤΙΘΕΝΤΑΙ ΣΤΟ ΣΗΜΕΙΟ 4 ΤΟΥ ΠΑΡΟΝΤΟΣ	<input type="checkbox"/>
Δ. ΔΕ ΔΥΝΑΜΕΘΑ ΝΑ ΓΝΩΜΟΔΟΤΗΣΟΥΜΕ ΕΠΙ ΤΗΣ ΔΙΑΒΙΒΑΣΘΕΙΣΑΣ Μ.Π.Ε. ΔΙΟΤΙ ΔΙΑΠΙΣΤΩΝΟΝΤΑΙ ΣΕ ΑΥΤΗ ΟΥΣΙΩΔΕΙΣ ΕΛΛΕΙΨΕΙΣ ΣΕ Ο,ΤΙ ΑΦΟΡΑ ΤΟ ΑΝΤΙΚΕΙΜΕΝΟ ΑΡΜΟΔΙΟΤΗΤΑΣ ΤΗΣ ΥΠΗΡΕΣΙΑΣ ΜΑΣ, ΟΠΩΣ ΑΥΤΕΣ (ΕΛΛΕΙΨΕΙΣ) ΠΑΡΑΤΙΘΕΝΤΑΙ ΣΤΟ ΣΗΜΕΙΟ 4 ΤΟΥ ΠΑΡΟΝΤΟΣ.	<input type="checkbox"/>
Ε. ΔΕ ΔΥΝΑΜΕΘΑ ΝΑ ΓΝΩΜΟΔΟΤΗΣΟΥΜΕ ΕΠΙ ΤΗΣ ΔΙΑΒΙΒΑΣΘΕΙΣΑΣ Μ.Π.Ε. ΔΙΟΤΙ ΔΕΝ ΕΜΠΙΠΤΕΙ ΣΤΟ ΠΕΔΙΟ ΤΩΝ ΚΑΤΑ ΝΟΜΟ ΑΡΜΟΔΙΟΤΗΤΩΝ ΤΗΣ ΥΠΗΡΕΣΙΑΣ ΜΑΣ.	<input type="checkbox"/>
6. ΣΥΝΗΜΜΕΝΑ:	
1) Εισηγητικό Σημείωμα της Δ/σης Περιβάλλοντος & Χωρικού Σχεδιασμού Π.Η. – Τμήμα Περιβάλλοντος.	
2) Αντίγραφο του αποδεικτικού δημοσίευσης της Ανακοίνωσης – Πρόσκλησης της Προέδρου του Περιφερειακού Συμβουλίου.	<input checked="" type="checkbox"/>
3) Αντίγραφο της σελίδας της Ημερήσιας Εφημερίδας στην οποία δημοσιεύθηκε.	

ΕΠΙΤΡΟΠΗ ΠΕΡΙΒΑΛΛΟΝΤΟΣ, ΧΩΡΙΚΟΥ ΣΧΕΔΙΑΣΜΟΥ ΚΑΙ ΑΝΑΠΤΥΞΗΣ
ΠΕΡΙΦΕΡΕΙΑΚΟΥ ΣΥΜΒΟΥΛΙΟΥ ΗΠΕΙΡΟΥ
ΠΡΑΚΤΙΚΟ 3ο / 30-03-2026

Το παρόν πρακτικό, αφού συντάχθηκε, αναγνώσθηκε και βεβαιώθηκε, υπογράφεται ως εξής:

Ο ΠΡΟΕΔΡΟΣ

ΒΑΣΙΛΕΙΟΣ ΓΟΡΓΟΛΗΣ

ΑΝΤΙΠΕΡΙΦΕΡΕΙΑΡΧΗΣ
ΠΕΡΙΒΑΛΛΟΝΤΟΣ

Ακριβές Απόσπασμα
από το Πρακτικό 3^ο/30-03-2026

Η Γραμματέας
(πρακτικογράφος)

Βασιλική Μαντζίλα

ΤΑ ΜΛΗ ΤΗΣ ΕΠΙΤΡΟΠΗΣ

1. Παπαρούσης Χριστόδουλος
2. Περιστέρη Ελένη
3. Αρλέτου Αικατερίνη
4. Γκογκάκη Μαργαρίτα
5. Σπύρου Νικόλαος
6. Κορωνάιος Θεόδωρος
7. Υφαντής Σπυρίδων

ΕΠΙΤΡΟΠΗ ΠΕΡΙΒΑΛΛΟΝΤΟΣ, ΧΩΡΙΚΟΥ ΣΧΕΔΙΑΣΜΟΥ ΚΑΙ ΑΝΑΠΤΥΞΗΣ
ΠΕΡΙΦΕΡΕΙΑΚΟΥ ΣΥΜΒΟΥΛΙΟΥ ΗΠΕΙΡΟΥ
ΠΡΑΚΤΙΚΟ 3ο / 30-03-2026

Δ10	ΕΝΤΥΠΟ ΤΥΠΟΠΟΙΗΜΕΝΗΣ ΓΝΩΜΟΔΟΤΗΣΗΣ ΠΕΡΙΦΕΡΕΙΑΚΟΥ ΣΥΜΒΟΥΛΙΟΥ ΓΙΑ ΤΗΝ ΔΙΑΔΙΚΑΣΙΑ ΕΚΔΟΣΗΣ ΑΠΟΦΑΣΗΣ ΠΕΡΙΒΑΛΛΟΝΤΙΚΩΝ ΟΡΩΝ ΕΡΓΩΝ ΚΑΙ ΔΡΑΣΤΗΡΙΟΤΗΤΩΝ ΚΑΤΗΓΟΡΙΑΣ Α
------------	--

<p>ΕΛΛΗΝΙΚΗ ΔΗΜΟΚΡΑΤΙΑ ΠΕΡΙΦΕΡΕΙΑ ΗΠΕΙΡΟΥ ΕΠΙΤΡΟΠΗ ΠΕΡΙΒΑΛΛΟΝΤΟΣ ΧΩΡΙΚΟΥ ΣΧΕΔΙΑΣΜΟΥ & ΑΝΑΠΤΥΞΗΣ Ταχ. Δ/νση: Διοικητήριο Περιφέρειας Ηπείρου Πλ. Πύρρου 1, 45221 Ιωάννινα Πληροφορίες: Β.Μαντζίλα Τηλ.: 2651087319 Email: epitropi.anaptyxis@php.gov.gr</p>	<p>Αρ. Πρωτ. (εξερχόμενου): ΠΗ/ΣΟΕ/20870/300 Ημερομηνία(εξερχόμενου): 30-03-2026</p> <p>Αρ. Πρωτ. (εισ): ΠΗ/ΣΟΕ/20870/300 Ημερομηνία (εισερχόμενου): 04-02-2026</p> <p>Περιβαλλοντική ταυτότητα (ΠΕΤ) έργου ή δραστηριότητας: 2512048428</p> <p>Προς: Αποκεντρωμένη Διοίκηση Ηπείρου-Δυτικής Μακεδονίας Δ/νση Περιβάλλοντος & Χωρικού Σχεδιασμού Ηπείρου 5^ο χλμ εθνικής οδού Ιωαννίνων – Κοζάνης ΤΚ 45445 Ιωάννινα Υπόψη κ. Πέτρου Χήρα</p> <p>Κοιν: Δ/νση Περιβάλλοντος & Χωρικού Σχεδιασμού Π.Η. Τμήμα Περιβάλλοντος & Κλιματικής Αλλαγής</p>
--	--

1. ΤΙΤΛΟΣ ΕΡΓΟΥ Η΄ ΔΡΑΣΤΗΡΙΟΤΗΤΑΣ			
ΘΕΜΑ 2^ο			
<p>Γνωμοδότηση επί του περιεχομένου του φακέλου Μελέτης Περιβαλλοντικών Επιπτώσεων (Μ.Π.Ε.) του έργου-ΠΕΤ 2512048428 (υποκατηγορία Α2, ομάδα 7^η): «Έγκριση περιβαλλοντικών όρων εγκατάστασης πτηνοτροφικής μονάδας, δυναμικότητας 124.800 (500 Ι.Ζ.) ορνιθίων κρεατοπαραγωγής, στην Τ.Κ. Περάτης, Δ.Ε. Πασσαρώνος του Δήμου Ζίτσας, ΠΕ Ιωαννίνων, Περιφέρειας Ηπείρου». Φορέας πραγματοποίησης και λειτουργίας του έργου ή της δραστηριότητας είναι οι Δήμος Κρυστάλλης Ιωάννης & Δήμος Κρυστάλλη Μιχαέλα-Δέσποινα.</p>			
2. ΥΠΗΡΕΣΙΑ ΤΗΣ ΠΕΡΙΦΕΡΕΙΑΣ ΠΟΥ ΕΙΣΗΓΗΘΗΚΕ ΓΙΑ ΤΗΝ ΜΕΛΕΤΗ ΠΕΡΙΒΑΛΛΟΝΤΙΚΩΝ ΕΠΙΠΤΩΣΕΩΝ (ΜΠΕ) ΤΟΥ ΕΡΓΟΥ Η΄ ΤΗΣ ΔΡΑΣΤΗΡΙΟΤΗΤΑΣ ΣΤΟ ΠΕΡΙΦΕΡΕΙΑΚΟ ΣΥΜΒΟΥΛΙΟ			
Τμήμα Περιβάλλοντος- Δ/νση Περιβάλλοντος & Χωρικού Σχεδιασμού Π.Η.			
3. ΑΠΟΨΕΙΣ ΕΝΔΙΑΦΕΡΟΜΕΝΟΥ ΚΟΙΝΟΥ ΠΟΥ ΛΗΦΘΗΚΑΝ ΥΠΟΨΗ			
Α/Α	ΣΤΟΙΧΕΙΑ (ΟΝΟΜΑΤΕΠΩΝΥΜΟ Η΄ ΦΟΡΕΑΣ)	ΗΜΕΡΟΜΗΝΙΑ ΓΝΩΜΟΔΟΤΗΣΗΣ	ΦΟΡΕΑΣ ΣΤΟΝ ΟΠΟΙΟ ΕΣΤΑΛΗ Η ΓΝΩΜΟΔΟΤΗΣΗ
1			
4. ΣΤΟΙΧΕΙΑ ΓΝΩΜΟΔΟΤΗΣΗΣ			

ΕΠΙΤΡΟΠΗ ΠΕΡΙΒΑΛΛΟΝΤΟΣ, ΧΩΡΙΚΟΥ ΣΧΕΔΙΑΣΜΟΥ ΚΑΙ ΑΝΑΠΤΥΞΗΣ
ΠΕΡΙΦΕΡΕΙΑΚΟΥ ΣΥΜΒΟΥΛΙΟΥ ΗΠΕΙΡΟΥ
ΠΡΑΚΤΙΚΟ 3ο / 30-03-2026

Κατόπιν σχετικού αιτήματος της περιβαλλοντικής Αρχής για το έργο – δραστηριότητα του σημείου 1 του παρόντος και λαμβάνοντας υπόψη:

- α)** Το με αριθ. πρωτ. 3533/2-2-2026 έγγραφο της Δ/σης Περιβάλλοντος & Χωρικού Σχεδιασμού Α.ΔΗ.-Δ.Μ. με το οποίο διαβιβάστηκε η Μ.Π.Ε. του έργου του θέματος,
- β)** Την Ανακοίνωση – Πρόσκληση της Προέδρου του Περιφερειακού Συμβουλίου για συμμετοχή στη δημόσια διαβούλευση σχετικά με το περιεχόμενο της Μελέτης Περιβαλλοντικών Επιπτώσεων.
- γ)** Την αριθμ. πρωτ. ΠΗ/ΔΠΧΣ/22412/292/6.02.2026 θετική με πρόσθετους περιβαλλοντικούς όρους εισήγηση του Τμήματος Περιβάλλοντος & Κλιματικής Αλλαγής της Δ/σης Περιβάλλοντος & Χωρικού Σχεδιασμού Περιφέρειας Ηπείρου, στην οποία αναφέρονται τα εξής

Φορέας υλοποίησης του έργου του θέματος είναι οι Δήμος Κρυστάλλης Ιωάννης και Δήμου Κρυστάλλη Μιχαέλα - Δέσποινα.

Η παρούσα Μελέτη Περιβαλλοντικών Επιπτώσεων συντάσσεται στα πλαίσια της έκδοσης Απόφασης Έγκρισης Περιβαλλοντικών Όρων για τη λειτουργία πτηνοτροφικής μονάδας με δυναμικότητας **124.800** πτηνά πάχυνσης, (κοτόπουλα **500** Ι.Ζ.). Η μονάδα βρίσκεται υπό ίδρυση και θα λειτουργεί σε αγροτεμάχιο συνολικού εμβαδού **E=17.133,49m²** σε θέση της Κοινότητας Περάτης του Δήμου Ζίτσας. Η μονάδα θα αποτελείται από 4 πτηνοθαλάμους συνολικής επιφάνειας **6.240 m²**.

Το αγροτεμάχιο 233 βρίσκεται στην κτηματική περιφέρεια αγροκτήματος Κόντσικας 1959 είναι εκτός των ορίων οικισμού Περάτης, εκτός σχεδίου, εκτός της ΖΟΕ, εντός του δικτύου προστατευόμενων περιοχών NATURA 2000 και ονομασία «Ευρύτερη Περιοχή Πόλης Ιωαννίνων» με κωδικό GR2130012, εκτός ΣΧΟΟΑΠ Μπιζανίου.

Για τη μονάδα έχουν εκδοθεί οι κάτωθι αποφάσεις και εγκρίσεις:

- Την υπ' αριθ. 209843/4408/17.11.2025 απόφαση της ΔΑΟΚ ΠΕ Ιωαννίνων περί μείωσης της απόστασης από την Ιόνια οδό κατά 33,33%.
- Την υπ' αριθ. 4474/13.03.2026 απόφαση της ΔΑΟΚ ΠΕ Ιωαννίνων περί μείωσης της απόστασης από τον οικισμό Περάτης κατά 12,50%.
- Βεβαίωση της εταιρείας "Θ. ΝΙΤΣΙΑΚΟΣ ΑΒΕΕ-ΠΤΗΝΟΤΡΟΦΙΚΕΣ ΕΠΙΧΕΙΡΗΣΕΙΣ" για παραλαβή της των νεκρών και άρρωστων πτηνών.
- Θετική γνωμοδότηση της Υπηρεσίας Νεωτέρων και της Εφορείας Αρχαιοτήτων.

Οι πλησιέστεροι θεσμοθετημένοι οικισμοί είναι οι εξής:

- Περάτη 700 μέτρα

Η μονάδα περιλαμβάνει τις κάτωθι εγκαταστάσεις:

- 4 Κτίρια ισόγεια (πτηνοθαλαμοί εγκεκριμένου τύπου) :

4 πτηνοθάλαμοι 1560m² ο καθένας

Η συνολική κάλυψη των κτιρίων θα ανέρχεται σε 6.240m²

Ανάγκες σε νερό: Συνολικά, θα ανέρχονται στα 7.229,4 μ³/έτος. Οι ανάγκες αυτές καλύπτονται από το δίκτυο του Δήμου Ζίτσας.

Εκροές αερίων αποβλήτων: Από τη δραστηριότητα θα παράγονται κάποιες οσμές.

Εκροές υγρών αποβλήτων: Για τη διαχείριση των αποβλήτων της μονάδας, θα **κατασκευαστούν:**

- 2 Κοπρωσοροί επιφάνειας 6m x 11,7m=70m² και μέσου ύψους απόθεσης των στερεών αποβλήτων 2,4m με συνολική χωρητικότητα 168 m³. Άρα συνολικής χωρητικότητας 168 m³ x 2 = 336 m³

Ενώ θα κατασκευαστούν 3 συστήματα στεγανού και απορροφητικού βόθρου:

- Στεγανός βόθρος με εσωτερική ακτίνα 1,5m και καθαρό βάθος 3m, χωρητικότητας 21,2m³ ο καθένας.

- Απορροφητικός βόθρος από διάτρητους τσιμεντοσωλήνες με εσωτερική ακτίνα 1,5m και καθαρό βάθος 3m, χωρητικότητας 21,2m³. Η συνολική χωρητικότητα του συστήματος θα είναι: **63,6 m³**.

Εκρόες στερεών αποβλήτων: Τα στερεά απόβλητα της πτηνοτροφικής μονάδας αποτελούνται από τα περιττώματα των πτηνών και την στρωμνή (άχυρο). Το σύνολο της καταναλισκόμενης ποσότητας νερού, αποβάλλεται στα πυκνόμενα περιττώματά τους. Αυτά μετά το τέλος κάθε εκτροφής μεταφέρονται σε μονάδα παραγωγής βιοαερίου. Οι τρεις πλευρές των κοπροσωρών θα είναι κατασκευασμένες από τσιμεντόλιθους, ενώ η τέταρτη θα είναι ανοικτή, ώστε να είναι δυνατή η είσοδος και η έξοδος του φορτωτή. Οι κοπροσωροί θα έχουν στεγανό δάπεδο από οπλισμένο σκυρόδεμα, με κλίσεις 5-7% περίπου για να στραγγίζουν τα δημιουργούμενα υγρά

από τη ζύμωση. Τα υγρά (στραγγίσματα των κοπροσωρών) θα συγκεντρώνονται και θα οδηγούνται στο σύστημα στεγανού - απορροφητικού βόθρου. Οι κοπροσωροί θα καλύπτονται ολόγυρα με σκληρό νάιλον για να αποφεύγεται η είσοδος βροχής. Υπό τις συνθήκες αυτές αρχίζει η αναερόβιος μικροβιακή ζύμωση. Με την ολοκλήρωση της ωρίμανσης ακολουθεί το στάδιο της χώνεψης. Μετά την απομάκρυνση της κοπριάς από τους θαλάμους και τη χώνεψη αυτής, θα διατίθεται για λίπασμα σε αγρούς. Αυτό έχει ως αποτέλεσμα την μείωση των θρεπτικών συστατικών των αποβλήτων λόγω αφομοίωσης από τα φυτά, τα οποία είναι κυρίως ενώσεις του αζώτου (NO₂), του φωσφόρου (P₂O₅) και του καλίου (K₂O).



Η κάθε πτηνοτροφική μονάδα, στα πλαίσια συμμόρφωσής της με τα όσα προβλέπει ο κανονισμός **(ΕΚ) αριθ. 1069/2009 του Ευρωπαϊκού Κοινοβουλίου και του Συμβουλίου της 21ης Οκτωβρίου 2009**, διαθέτει τα νεκρά, καθώς και τα ακατάλληλα προς σφαγή πτηνά (λόγω λοιμωδών νόσων) σε εγκατάσταση αποτέφρωσης (κλίβανος) συνεργαζόμενης εταιρείας. Ο χειρισμός και το σύνολο των διαδικασιών θα πρέπει να γίνονται βάση όσων προβλέπονται από τις υποδείξεις της Δ/σης Αγροτικής Οικονομίας και Κτηνιατρικής Π.Ε. Ιωαννίνων.

Η περιοχή εγκατάστασης της μονάδας εντάσσεται στη ζώνη του Εθνικού Συστήματος Προστατευόμενων Περιοχών Natura 2000 "**GR2130012 - Ευρύτερη Περιοχή πόλης Ιωαννίνων**". Επίσης βρίσκεται και εντός περιοχής ευθύνης του Φορέα Διαχείρισης της λίμνης Παμβώτιδας. Συντάχθηκε Μελέτη Ειδικής Οικολογικής Αξιολόγησης (ΜΕΟΑ), σύμφωνα με το Άρθρο 10 του ν. 4014/2011 ως αναπόσπαστο τμήμα της παρούσας ΜΠΕ.

ΠΡΟΤΕΙΝΟΜΕΝΟΙ ΠΕΡΙΒΑΛΛΟΝΤΙΚΟΙ ΟΡΟΙ

1. Η πρόσβαση στη μονάδα να γίνεται από το υφιστάμενο οδικό δίκτυο. Απαγορεύεται η διάνοιξη νέων δρόμων.
2. Κατά τη διάρκεια λειτουργίας της μονάδας να εξασφαλίζεται η απρόσκοπτη ροή των επιφανειακών υδάτων

ΕΠΙΤΡΟΠΗ ΠΕΡΙΒΑΛΛΟΝΤΟΣ, ΧΩΡΙΚΟΥ ΣΧΕΔΙΑΣΜΟΥ ΚΑΙ ΑΝΑΠΤΥΞΗΣ
ΠΕΡΙΦΕΡΕΙΑΚΟΥ ΣΥΜΒΟΥΛΙΟΥ ΗΠΕΙΡΟΥ
ΠΡΑΚΤΙΚΟ 3ο / 30-03-2026

της περιοχής (και ειδικότερα των ομβρίων) με την κατασκευή όλων των απαιτούμενων τεχνικών έργων, ώστε να αποτρέπονται φαινόμενα πλημμυρών.

3. Τακτική παρακολούθηση των υδραυλικών εγκαταστάσεων για την αποφυγή διαρροών.

4. Τακτική συντήρηση και όποτε απαιτείται αλλαγή των υδραυλικών συστημάτων που εμφανίζουν διαρροές. Αποφυγή άσκοπης χρήσης νερού.

5. Τα κάθε είδους άχρηστα υλικά (στερεά απόβλητα) να συλλέγονται και να διατίθενται σύμφωνα με τις διατάξεις της ΚΥΑ 50910/2727/2003 (ΦΕΚ 1909/Β). Υλικά ρυπασμένα από επικίνδυνα απόβλητα, να συλλέγονται χωριστά σε ειδικούς κάδους και να διατίθενται σε εταιρείες οι οποίες διαθέτουν σχετική άδεια για τη διαχείριση επικινδύνων αποβλήτων, σύμφωνα με την ΚΥΑ ΗΠ 13588/725/06 (ΦΕΚ 383/Β/06) «Μέτρα όροι και περιορισμοί για τη διαχείριση επικινδύνων αποβλήτων σε συμμόρφωση με τις διατάξεις της οδηγίας 91/689/ΕΟΚ. Αντικατάσταση της υπ' αριθ. 19396/1546/97 Κοινής Υπουργικής Απόφασης».

6. Απαγορεύεται η κάθε μορφής καύση υλικών στην περιοχή του έργου.

7. Τα ρεύματα αποβλήτων που εμπίπτουν στην εναλλακτική διαχείριση (συσσκευασίες, μπαταρίες, λιπαντικά έλαια, ηλεκτρικές & ηλεκτρονικές συσκευές) θα πρέπει να διαχειρίζονται σύμφωνα με το Ν. 2939/01 (ΦΕΚ 179/Α/01) και με τα κατ' επιταγή αυτού εκδοθέντα Π.Δ, όπως αυτός/ αυτά ισχύουν με σκοπό την αξιοποίηση-ανακύκλωση τους.

8. Ιδιαίτερα οι χρησιμοποιημένες φορητές ηλεκτρικές στήλες να συλλέγονται και να παραδίδονται σε εγκεκριμένα συστήματα εναλλακτικής διαχείρισης, σύμφωνα με τις διατάξεις του Π.Δ 115/04 (ΦΕΚ 80/Α'/2004).

9. α. Να λαμβάνονται όλα τα απαραίτητα μέτρα για την πρόληψη και την κατάσβεση πυρκαγιών και πάντα σύμφωνα με τις οδηγίες της Πυροσβεστικής Υπηρεσίας.

β. Η μονάδα να εφοδιαστεί με κατάλληλο σύστημα πυρανίχνευσης, πυροπροστασίας και πυρόσβεσης, το οποίο να ελέγχεται - συντηρείται σε τακτά χρονικά διαστήματα.

γ. Να υπάρχουν σχετικές σημάνσεις και οδηγίες προς το προσωπικό σε περίπτωση πυρκαγιάς.

10. Να υποβάλλεται κάθε έτος η ετήσια έκθεση παραγωγού αποβλήτων στην ιστοσελίδα του ΥΠΕΝ.

11. Σε περίπτωση παύσης λειτουργίας της μονάδας, θα πρέπει αρχικά να απομακρυνθεί ο εξοπλισμός (σιλό, μονάδες ψύξης κ.λπ.) προς μονάδες διαχείρισης τέτοιου είδους υλικών, ή να πωληθούν σε ιδιώτες για επαναχρησιμοποίηση, και στη συνέχεια καθαίρεση των μόνιμων κατασκευών (κτιρίων) προς μονάδες διαχείρισης ανακυκλώσιμων υλικών, λόγω της φύσης των υλικών. Μετά την απομάκρυνση των υλικών καθαίρεσης και των άχρηστων υλικών, θα πρέπει να γίνουν αποκαταστάσεις του εδάφους, π.χ. ομαλοποιήσεις και φυτεύσεις για να επανέλθει στην πρότερη κατάσταση, ή προετοιμασία για γεωργική χρήση, βάση και των χρήσεων γης που επικρατούν την περιοχή.

ΓΝΩΜΟΔΟΤΟΥΜΕ ΘΕΤΙΚΑ ΓΙΑ ΤΗΝ ΥΛΟΠΟΙΗΣΗ ΤΟΥ ΕΡΓΟΥ Η ΤΗΣ ΔΡΑΣΤΗΡΙΟΤΗΤΑΣ ΜΕ ΤΟΥΣ ΟΡΟΥΣ – ΠΡΟΫΠΟΘΕΣΕΙΣ ΠΟΥ ΠΑΡΑΤΙΘΕΝΤΑΙ ΣΤΟ ΣΗΜΕΙΟ 4 ΤΟΥ ΠΑΡΟΝΤΟΣ

δ) Την θετική γνωμοδότηση του Γενικού Επιτελείου Εθνικής Άμυνας.

ε) Την θετική γνωμοδότηση του ΠΕΧΩΠ

στ) Τια αρνητικές γνωμοδοτήσεις του Δήμου Ζίτσας και της ΤΚ Περάτης

ζ) Την τοποθέτηση του κ. Γοργόλη Βασίλειου ο οποίος ζήτησε από τον Μελετητή του έργου να γίνουν διευκρινήσεις καθώς : 1. Σύμφωνα με την απόφαση του Δ. Ζίτσας το κομμάτι του έργου αυτού δεν δύναται να

ΕΠΙΤΡΟΠΗ ΠΕΡΙΒΑΛΛΟΝΤΟΣ, ΧΩΡΙΚΟΥ ΣΧΕΔΙΑΣΜΟΥ ΚΑΙ ΑΝΑΠΤΥΞΗΣ
ΠΕΡΙΦΕΡΕΙΑΚΟΥ ΣΥΜΒΟΥΛΙΟΥ ΗΠΕΙΡΟΥ
ΠΡΑΚΤΙΚΟ 3ο / 30-03-2026

υδροδοτηθεί από τον Δ. Ζίτσας επομένως πως θα λειτουργήσει και β) υπάρχει αναντιστοιχία στο τοπογραφικό διάγραμμα για την είσοδο έξοδο της δραστηριότητας.

η) Στη συνέχεια έδωσε το λόγο στον κ. Γιαννάκη μελετητή του έργου ο οποίος τόνισε ότι εκ παραδρομής αναφέρθηκε στην ΜΠΕ ότι θα υδροδοτείται το έργο από τον Δήμο Ζίτσας και προσκόμισε την αριθμ. 368/23-03-2026 βεβαίωση υδροδότησης του συγκεκριμένου πτηνοτροφείου από τον Σύνδεσμο Υδρευσης Λεκανοπεδίου Ιωαννίνων/Τεχνική Υπηρεσία. Κατέθεσε επίσης στην Επιτροπή την αριθμ. 4474/13-03-2026 απόφαση της Δ/σης Αγροτικής Οικονομίας & Κτηνιατρικής ΠΕΙ σχετικά με την μείωση ορίων μεταξύ της πτηνοτροφικής μονάδας και του οικισμού Περάτης. Επίσης για τα θέματα που αφορούν στο τοπογραφικό διάγραμμα για την είσοδο έξοδο της εγκατάστασης είναι σε συνενόηση με τον Δήμο Ζίτσας.

θ) Την τοποθέτηση του κ. Γοργόλη Βασιλείου ο οποίος εισηγήθηκε η Επιτροπή να γνωμοδοτήσει ΘΕΤΙΚΑ σύμφωνα με την θετική εισήγηση της υπηρεσίας με τους προτεινόμενους περιβαλλοντικούς όρους, προσθέτοντας επίσης τον όρο ότι θα πρέπει να τακτοποιηθεί η αναντιστοιχία στο τοπογραφικό διάγραμμα που αφορά την χορήγηση εισόδου - εξόδου

ι) Την τοποθέτηση του κ. Θοδωρή Κορωναίου από την παράταξη «Κοινό των Ηπειρωτών», ο οποίος ψήφισε ΘΕΤΙΚΑ με τους προτεινόμενους περιβαλλοντικούς όρους, και τις επισυμάνσεις του Προέδρου της Επιτροπής

κ) Την τοποθέτηση του κ. Υφαντή Σπυρίδωνα από την παράταξη «Ορίζοντες Ηπείρου», ο οποίος ψήφισε ΠΑΡΩΝ

και ό,τι διατυπώθηκε κατά την διάρκεια της συζήτησης, η γνωμοδότησή μας επί του φακέλου της Μελέτης Περιβαλλοντικών Επιπτώσεων (ΜΠΕ) έχει ως εξής:

Αποφασίζει ΟΜΟΦΩΝΑ

(Απόφαση 3/14/30-03-2026)

Γνωμοδοτεί θετικά για το περιεχόμενο της Μελέτης Περιβαλλοντικών Επιπτώσεων του έργου, όπως διαβιβάσθηκε με το αριθ. πρωτ. 3533/2-2-2026 έγγραφο του Τμήματος Περιβαλλοντικού & Χωρικού Σχεδιασμού της Δ/σης Περιβάλλοντος & Χωρικού Σχεδιασμού Ηπείρου της Αποκεντρωμένης Διοίκησης Ηπείρου – Δυτικής Μακεδονίας με τους παραπάνω όρους.

ΠΑΡΩΝ Ψήφισε ο κ. κ. Υφαντή Σπυρίδωνα

5. ΣΥΜΠΕΡΑΣΜΑΤΑ ΓΝΩΜΟΔΟΤΗΣΗΣ

Α. ΓΝΩΜΟΔΟΤΟΥΜΕ ΘΕΤΙΚΑ ΓΙΑ ΤΗΝ ΥΛΟΠΟΙΗΣΗ ΤΟΥ ΕΡΓΟΥ Η΄ ΤΗΣ ΔΡΑΣΤΗΡΙΟΤΗΤΑΣ ΧΩΡΙΣ ΤΗΝ ΑΠΑΙΤΗΣΗ ΠΡΟΣΘΕΤΩΝ ΟΡΩΝ – ΠΡΟΫΠΟΘΕΣΕΩΝ	<input type="checkbox"/>
Β. ΓΝΩΜΟΔΟΤΟΥΜΕ ΘΕΤΙΚΑ ΓΙΑ ΤΗΝ ΥΛΟΠΟΙΗΣΗ ΤΟΥ ΕΡΓΟΥ Η΄ ΤΗΣ ΔΡΑΣΤΗΡΙΟΤΗΤΑΣ ΜΕ ΤΟΥΣ ΟΡΟΥΣ - ΠΡΟΫΠΟΘΕΣΕΙΣ ΠΟΥ ΠΑΡΑΤΙΘΕΝΤΑΙ ΣΤΟ ΣΗΜΕΙΟ 4 ΤΟΥ ΠΑΡΟΝΤΟΣ	<input checked="" type="checkbox"/>
Γ. ΓΝΩΜΟΔΟΤΟΥΜΕ ΑΡΝΗΤΙΚΑ ΓΙΑ ΤΗΝ ΥΛΟΠΟΙΗΣΗ ΤΟΥ ΕΡΓΟΥ Η΄ ΤΗΣ ΔΡΑΣΤΗΡΙΟΤΗΤΑΣ ΓΙΑ ΤΟΥΣ ΣΥΓΚΕΚΡΙΜΕΝΟΥΣ ΛΟΓΟΥΣ ΠΟΥ ΠΑΡΑΤΙΘΕΝΤΑΙ ΣΤΟ ΣΗΜΕΙΟ 4 ΤΟΥ ΠΑΡΟΝΤΟΣ	<input type="checkbox"/>
Δ. ΔΕ ΔΥΝΑΜΕΘΑ ΝΑ ΓΝΩΜΟΔΟΤΗΣΟΥΜΕ ΕΠΙ ΤΗΣ ΔΙΑΒΙΒΑΣΘΕΙΣΑΣ Μ.Π.Ε. ΔΙΟΤΙ ΔΙΑΠΙΣΤΩΝΟΝΤΑΙ ΣΕ ΑΥΤΗ ΟΥΣΙΩΔΕΙΣ ΕΛΛΕΙΨΕΙΣ ΣΕ Ο,ΤΙ ΑΦΟΡΑ ΤΟ ΑΝΤΙΚΕΙΜΕΝΟ ΑΡΜΟΔΙΟΤΗΤΑΣ ΤΗΣ ΥΠΗΡΕΣΙΑΣ ΜΑΣ, ΟΠΩΣ ΑΥΤΕΣ (ΕΛΛΕΙΨΕΙΣ) ΠΑΡΑΤΙΘΕΝΤΑΙ ΣΤΟ ΣΗΜΕΙΟ 4 ΤΟΥ ΠΑΡΟΝΤΟΣ.	<input type="checkbox"/>
Ε. ΔΕ ΔΥΝΑΜΕΘΑ ΝΑ ΓΝΩΜΟΔΟΤΗΣΟΥΜΕ ΕΠΙ ΤΗΣ ΔΙΑΒΙΒΑΣΘΕΙΣΑΣ Μ.Π.Ε. ΔΙΟΤΙ ΔΕΝ ΕΜΠΙΠΤΕΙ ΣΤΟ ΠΕΔΙΟ ΤΩΝ ΚΑΤΑ ΝΟΜΟ ΑΡΜΟΔΙΟΤΗΤΩΝ ΤΗΣ ΥΠΗΡΕΣΙΑΣ ΜΑΣ.	<input type="checkbox"/>

ΑΔΑ: ΨΗ7Λ7Λ9-7ΔΩ

ΕΠΙΤΡΟΠΗ ΠΕΡΙΒΑΛΛΟΝΤΟΣ, ΧΩΡΙΚΟΥ ΣΧΕΔΙΑΣΜΟΥ ΚΑΙ ΑΝΑΠΤΥΞΗΣ
ΠΕΡΙΦΕΡΕΙΑΚΟΥ ΣΥΜΒΟΥΛΙΟΥ ΗΠΕΙΡΟΥ
ΠΡΑΚΤΙΚΟ 3ο / 30-03-2026

6. ΣΥΝΗΜΜΕΝΑ:	
1) Εισηγητικό Σημείωμα της Δ/σης Περιβάλλοντος & Χωρικού Σχεδιασμού Π.Η. – Τμήμα Περιβάλλοντος. 2) Αντίγραφο του αποδεικτικού δημοσίευσης της Ανακοίνωσης – Πρόσκλησης της Προέδρου του Περιφερειακού Συμβουλίου. 3) Αντίγραφο της σελίδας της Ημερήσιας Εφημερίδας στην οποία δημοσιεύθηκε. 4) Αντίγραφα των εγγράφων του ενδιαφερόμενου κοινού που λήφθησαν υπόψη.	<input checked="" type="checkbox"/>

Το παρόν πρακτικό, αφού συντάχθηκε, αναγνώσθηκε και βεβαιώθηκε, υπογράφεται ως εξής:

Ο ΠΡΟΕΔΡΟΣ

ΒΑΣΙΛΕΙΟΣ ΓΟΡΓΟΛΗΣ

ΑΝΤΙΠΕΡΙΦΕΡΕΙΑΡΧΗΣ
ΠΕΡΙΒΑΛΛΟΝΤΟΣ

Ακριβές Απόσπασμα
από το Πρακτικό 30/30-03-2026

Η Γραμματέας
(πρακτικογράφος)

Βασιλική Μαντζίλα

ΤΑ ΜΕΛΗ ΤΗΣ ΕΠΙΤΡΟΠΗΣ

1. Παπαρούσης Χριστόδουλος
2. Περιστέρη Ελένη
3. Αρλέτου Αικατερίνη
4. Γκογκάκη Μαργαρίτα
5. Σπύρου Νικόλαος
6. Κορωναίος Θεόδωρος
7. Υφαντής Σπυρίδων

Δ10	ΕΝΤΥΠΟ ΤΥΠΟΠΟΙΗΜΕΝΗΣ ΓΝΩΜΟΔΟΤΗΣΗΣ ΠΕΡΙΦΕΡΕΙΑΚΟΥ ΣΥΜΒΟΥΛΙΟΥ ΓΙΑ ΤΗΝ ΔΙΑΔΙΚΑΣΙΑ ΕΚΔΟΣΗΣ ΑΠΟΦΑΣΗΣ ΠΕΡΙΒΑΛΛΟΝΤΙΚΩΝ ΟΡΩΝ ΕΡΓΩΝ ΚΑΙ ΔΡΑΣΤΗΡΙΟΤΗΤΩΝ ΚΑΤΗΓΟΡΙΑΣ Α
------------	--

ΕΛΛΗΝΙΚΗ ΔΗΜΟΚΡΑΤΙΑ
ΠΕΡΙΦΕΡΕΙΑ ΗΠΕΙΡΟΥ
ΕΠΙΤΡΟΠΗ ΠΕΡΙΒΑΛΛΟΝΤΟΣ
ΧΩΡΙΚΟΥ ΣΧΕΔΙΑΣΜΟΥ & ΑΝΑΠΤΥΞΗΣ
Ταχ. Δ/νση: Διοικητήριο Περιφέρειας Ηπείρου
Πλ. Πύρρου 1, 45221 Ιωάννινα
Πληροφορίες: Β. Μαντζίλα
Τηλ.: 2651087319
Email: epitropi.anaptyxis@php.gov.gr

Αρ. Πρωτ. (εξερχόμενου): ΠΗ/ΣΟΕ/29762/400
Ημερομηνία(εξερχόμενου): 30-03-2026

Αρ. Πρωτ. (εισ): ΠΗ/ΣΟΕ/29762/400
Ημερομηνία (εισερχόμενου): 17-02-2026

Περιβαλλοντική ταυτότητα (ΠΕΤ) έργου ή δραστηριότητας: **2602011021**

Προς: Αποκεντρωμένη Διοίκηση Ηπείρου-Δυτικής Μακεδονίας
Δ/νση Περιβάλλοντος & Χωρικού Σχεδιασμού Ηπείρου
5^οχλμ εθνικής οδού Ιωαννίνων – Κοζάνης
ΤΚ 45445 Ιωάννινα
Υπόψη: κου Πέτρου Χήρα

Κοιν: Δ/νση Περιβάλλοντος & Χωρικού Σχεδιασμού Π.Η.
Τμήμα Περιβάλλοντος & Κλιματικής Αλλαγής

1. ΤΙΤΛΟΣ ΕΡΓΟΥ Η΄ ΔΡΑΣΤΗΡΙΟΤΗΤΑΣ			
ΘΕΜΑ 3ο			
<i>Γνωμοδότηση επί του περιεχομένου του φακέλου Μελέτης Περιβαλλοντικών Επιπτώσεων (Μ.Π.Ε.) του έργου/ ΠΕΤ 2602011021 (υποκατηγορία Α2, ομάδα 2^η & 7^η): «Ίδρυση πτηνοτροφικής μονάδας, δυναμικότητας 14.000 ινδιάνων κρεατοπαραγωγής, στη θέση «Πλάκες» της Τ.Κ. Καλαμιάς, Δ.Ε. Φιλοθέης, Δήμου Αρταίων, ΠΕ Άρτας, Περιφέρειας Ηπείρου». Φορέας πραγματοποίησης και λειτουργίας του έργου ή της δραστηριότητας είναι η εταιρεία : «ΑΓΡΟΠΤΗΝΟΤΡΟΦΙΚΗ ΑΡΤΑΣ ΜΙΚΕ».</i>			
2. ΥΠΗΡΕΣΙΑ ΤΗΣ ΠΕΡΙΦΕΡΕΙΑΣ ΠΟΥ ΕΙΣΗΓΗΘΗΚΕ ΓΙΑ ΤΗΝ ΜΕΛΕΤΗ ΠΕΡΙΒΑΛΛΟΝΤΙΚΩΝ ΕΠΙΠΤΩΣΕΩΝ (ΜΠΕ) ΤΟΥ ΕΡΓΟΥ Η΄ ΤΗΣ ΔΡΑΣΤΗΡΙΟΤΗΤΑΣ ΣΤΟ ΠΕΡΙΦΕΡΕΙΑΚΟ ΣΥΜΒΟΥΛΙΟ			
Τμήμα Περιβάλλοντος - Δ/νση Περιβάλλοντος & Χωρικού Σχεδιασμού Π.Η.			
3. ΑΠΟΨΕΙΣ ΕΝΔΙΑΦΕΡΟΜΕΝΟΥ ΚΟΙΝΟΥ ΠΟΥ ΛΗΦΘΗΚΑΝ ΥΠΟΨΗ			
Α/Α	ΣΤΟΙΧΕΙΑ (ΟΝΟΜΑΤΕΠΩΝΥΜΟ Η΄ ΦΟΡΕΑΣ)	ΗΜΕΡΟΜΗΝΙΑ ΓΝΩΜΟΔΟΤΗΣΗΣ	ΦΟΡΕΑΣ ΣΤΟΝ ΟΠΟΙΟ ΕΣΤΑΛΗ Η ΓΝΩΜΟΔΟΤΗΣΗ
4. ΣΤΟΙΧΕΙΑ ΓΝΩΜΟΔΟΤΗΣΗΣ			
Κατόπιν σχετικού αιτήματος της περιβαλλοντικής Αρχής για το έργο – δραστηριότητα του σημείου 1 του παρόντος και λαμβάνοντας υπόψη:			

ΕΠΙΤΡΟΠΗ ΠΕΡΙΒΑΛΛΟΝΤΟΣ, ΧΩΡΙΚΟΥ ΣΧΕΔΙΑΣΜΟΥ ΚΑΙ ΑΝΑΠΤΥΞΗΣ
ΠΕΡΙΦΕΡΕΙΑΚΟΥ ΣΥΜΒΟΥΛΙΟΥ ΗΠΕΙΡΟΥ
ΠΡΑΚΤΙΚΟ 3ο / 30-03-2026

α) Το με αριθ. πρωτ. 4718/10-02-2026 έγγραφο της Δ/σης Περιβάλλοντος & Χωρικού Σχεδιασμού Α.Δ.Η.-Δ.Μ. με το οποίο διαβιβάστηκε η Μ.Π.Ε. του έργου του θέματος.

β) Την Ανακοίνωση – Πρόσκληση της Προέδρου του Περιφερειακού Συμβουλίου για συμμετοχή στη δημόσια διαβούλευση σχετικά με το περιεχόμενο της Μελέτης Περιβαλλοντικών Επιπτώσεων

γ) Την ΠΗ/ΔΠΧΣ/29695/429/17.02.2026 θετική εισήγηση χωρίς πρόσθετους όρους του Τμήματος Περιβάλλοντος & Κλιματικής Αλλαγής της Δ/σης Περιβάλλοντος & Χωρικού Σχεδιασμού Περιφέρειας Ηπείρου, στην οποία αναφέρονται τα εξής:

«Φορέας υλοποίησης του έργου του θέματος είναι η εταιρεία ΑΓΡΟΠΤΗΝΟΤΡΟΦΙΚΗ ΑΡΤΑΣ ΜΙΚΕ.

Η υπό ανέγερση πτηνοτροφική μονάδα θα είναι δυναμικότητας δεκα-τεσσάρων χιλιάδων (14.000) ινδιάνων (γαλοπούλες) ανά εκτροφή με προγραμματισμό για δύο (2) εκτροφές το έτος. Το αγροτεμάχιο στο οποίο θα κατασκευαστεί η μονάδα είναι εμβαδού 8.369,00 τ.μ. και αποτελεί τα υπ' αριθμόν: 1) αγροτεμάχιο με ΚΑΕΚ: 040801304019/0/0 και 2) αγροτεμάχιο με ΚΑΕΚ: 040801304008/0/0 κληροτεμάχια του κτηματολογικού γραφείου Άρτας.

Εντοπίζονται οι ακόλουθες κτιριακές εγκαταστάσεις και υποδομές:

- 2 Κτίρια πτηνοτροφείου επιφάνειας $88,00 \times 14,00 + 20 \times 0,8 \times 2$ (υδροπάνελ) = 2.528,00 m²
- Κρεμαστά υδροπάνελ (δεν υπολογίζονται σε κάλυψη και δόμηση) επιφάνειας $20 \times 0,8 \times 2 = 32,00$ m² ανά κτίριο, συνολικής επιφάνειας 64,00 m² για τα δύο κτίρια
- 1 σιλό ζωοτροφών (1 ανά κτίριο πτηνοτροφείου) με συνολική χωρητικότητα 25m³ και επιφάνειας $3,10 \times 3,60 = 11,16$ m²
- 1 δεξαμενή υγραερίου (προπάνιο) με συνολική χωρητικότητα 10,0 κ.μ.
- Περίφραξη σε όλο το μήκος της περιμέτρου με κεντρική πύλη εισόδου.

Τα κτίρια του πτηνοτροφείου έχουν συνολικό εμβαδό 2.464,00 m² εκ των οποίων τα 2.380,00m² αφορούν στους χώρους ανάπτυξης των ορνίθων ενώ ο υπόλοιπος χώρος είναι βοηθητικός. Είναι κτίσματα συμβατικού τύπου με φέρων οργανισμό από μεταλλικές κολώνες τύπου ΙΡΕ σε βάση έδρασης από μπετό και κάλυψη με πανέλ πολυουρεθάνης κατάλληλου πάχους με κεκλιμένη στέγη επίσης από πανέλ πολυουρεθάνης. Το μέγιστο ύψος είναι 5,35 μ.

Για τη μονάδα έχουν εκδοθεί οι κάτωθι αποφάσεις και εγκρίσεις:

- Βεβαίωση μη υδροδότησης της ΔΕΥΑ Άρτας.
- Βεβαίωση διάθεσης παραγωγής στην εταιρεία "Θ. ΝΙΤΣΙΑΚΟΣ ΑΒΕΕ - ΠΤΗΝΟΤΡΟΦΙΚΕΣ ΕΠΙΧΕΙΡΗΣΕΙΣ".
- Θετική Γνωμοδότηση με όρους της Υπηρεσίας Νεωτέρων Μνημείων και της Εφορείας Αρχαιοτήτων
- Βεβαίωση χρήσεων γης της Δ/σης Περιβάλλοντος και Πολεοδομίας του Δήμου Αρταίων.

Οι πλησιέστεροι θεσμοθετημένοι οικισμοί είναι οι εξής:

- Φιλιπιάδα 2.270 μέτρα
- Καλαμιά 2.350 μέτρα

Ανάγκες σε νερό: Συνολικά, θα ανέρχονται στα 7.456,96 μ³/έτος. Η υδροδότηση της μονάδας θα γίνεται από την υδρογεώτρηση που θα κατασκευαστεί.

Εκροές αερίων αποβλήτων: Από τη δραστηριότητα θα παράγονται κάποιες οσμές.

Εκροές υγρών αποβλήτων: Για τη διαχείριση των αποβλήτων της μονάδας:

- Θα κατασκευαστεί κοπρωσωρός χωρητικότητας 288 m³
- Θα κατασκευαστεί σηπτική δεξαμενή χωρητικότητας 49,15 m³ για όγκο υγρού αποβλήτου 48,80 m³.

- Θα κατασκευαστεί απορροφητικός βόθρος χωρητικότητας 51,67 m³ για όγκο υγρού αποβλήτου 48,80 m³.

Εκροές στερεών αποβλήτων: Τα απόβλητα της πτηνοτροφικής μονάδας αποτελούνται από τα περιττώματα των πτηνών και την στρωμνή (άχυρο σιτηρών). Το σύνολο της καταναλισκόμενης ποσότητας νερού, αποβάλλεται στα πυκνόρρευστα περιττώματά τους. Αυτά μετά το τέλος κάθε εκτροφής θα μεταφέρονται στο εργοστάσιο συνεργαζόμενης εταιρείας για παραγωγής βιοαερίου. Εναλλακτικά, αν για τον οποιοδήποτε λόγο δεν γίνουν αποδεκτά από το εργοστάσιο, οδηγούνται σε ειδικά διαμορφωμένο στεγανό χώρο (κοπροσωρός) στον περιβάλλοντα χώρο της μονάδας μέχρι να χωνευτεί (τουλάχιστον 6 μήνες) και να διατεθεί σε αγρούς για λίπασμα. Οι τρεις πλευρές του κοπροσωρών είναι κατασκευασμένες από τσιμεντόλιθους, ενώ η τέταρτη είναι ανοικτή, ώστε να είναι δυνατή η είσοδος και η έξοδος του φορτωτή. Ο κοπροσωρός έχει στεγανό δάπεδο από σπλισμένο σκυρόδεμα, με κλίσεις 5-7% περίπου για να στραγγίζουν τα δημιουργούμενα υγρά από τη ζύμωση. Τα υγρά (στραγγίσματα των κοπροσωρών) θα συγκεντρώνονται και θα οδηγούνται στο σύστημα στεγανού - απορροφητικού βόθρου. Ο κοπροσωρός καλύπτεται ολόγυρα με σκληρό νάilon για να αποφεύγεται η είσοδος βροχής. Υπό τις συνθήκες αυτές αρχίζει η αναερόβιος μικροβιακή ζύμωση. Με την ολοκλήρωση της ωρίμανσης ακολουθεί το στάδιο της χώνεψης. Μετά την απομάκρυνση της κοπριάς από τους θαλάμους και τη χώνεψη αυτής, θα διατίθεται για λίπασμα σε αγρούς. Αυτό έχει ως αποτέλεσμα την μείωση των θρεπτικών συστατικών των αποβλήτων λόγω αφομοίωσης από τα φυτά, τα οποία είναι κυρίως ενώσεις του αζώτου (NO₂), του φωσφόρου (P₂O₅) και του καλίου (K₂O).

Η κάθε πτηνοτροφική μονάδα, στα πλαίσια συμμόρφωσής της με τα όσα προβλέπει ο κανονισμός **(ΕΚ) αριθ. 1069/2009 του Ευρωπαϊκού Κοινοβουλίου και του Συμβουλίου της 21ης Οκτωβρίου 2009**, διαθέτει τα νεκρά, καθώς και τα ακατάλληλα προς σφαγή πτηνά (λόγω λοιμωδών νόσων) σε εγκατάσταση αποτέφρωσης (κλίβανος) συνεργαζόμενης εταιρείας. Ο χειρισμός και το σύνολο των διαδικασιών θα πρέπει να γίνονται βάση όσων προβλέπονται από τις υποδείξεις της Δ/σης Αγροτικής Οικονομίας και Κτηνιατρικής Π.Ε. Ιωαννίνων. Τα ψόφια πουλερικά θα συγκεντρώνονται σε καθημερινή βάση, σε ειδικές πλαστικές σακούλες και τοποθετούνται καταρχήν σε ψυκτικό θάλαμο. Ακολούθως και κατά τακτά χρονικά διαστήματα, μεταφέρονται στη συνεργαζόμενη **μονάδα αποτέφρωσης** της εταιρείας "Θ. ΝΙΤΣΙΑΚΟΣ ΑΒΕΕ - ΠΤΗΝΟΤΡΟΦΙΚΕΣ ΕΠΙΧΕΙΡΗΣΕΙΣ", που ο φορέας της επένδυσης, είναι συνεργάτης της. Η μονάδα διαθέτει την κατάλληλη υποδομή, για την μεταφορά - διαχείριση-διάθεση των νεκρών πτηνών σύμφωνα με τον Κ.1774/2002 (διαδικασία μεταποίησης υποπροϊόντων με θερμική αδρανοποίηση σε θερμοκρασία 133 οC , επί 20 λεπτά και σε 3 at πίεση και αποτέφρωση).

Η περιοχή εγκατάστασης της μονάδας βρίσκεται εκτός περιοχών NATURA αλλά εντός Ζώνης Περιβαλλοντικού Ελέγχου του πάρκου Αμβρακικού, όπου είναι επιτρεπτή η συγκεκριμένη εγκατάσταση.

Καταλήγοντας, σας γνωρίζουμε ότι κατά την άποψή μας η εν λόγω Μ.Π.Ε. αντιμετωπίζει με τρόπο ικανοποιητικό και αποτελεσματικό τις όποιες επιπτώσεις στο περιβάλλον από την κατασκευή της παραπάνω δραστηριότητας.

Επισημαίνεται όμως, ότι απαραίτητη προϋπόθεση για την αντιμετώπιση αυτή, αποτελεί η αυστηρή τήρηση των περιβαλλοντικών όρων που θα εγκριθούν – επιβληθούν με την απόφαση του Γενικού Γραμματέα της Αποκεντρωμένης Διοίκησης Ηπείρου – Δυτικής Μακεδονίας έγκρισης αυτών.

Σημειώνεται ότι μέχρι σήμερα – στα πλαίσια της διαδικασίας δημοσιοποίησης της υπόψη Μ.Π.Ε. – δεν έχουν κατατεθεί στην Υπηρεσία μας έγγραφες παρατηρήσεις, ενστάσεις ή και διαμαρτυρίες.

ΓΝΩΜΟΔΟΤΟΥΜΕ ΘΕΤΙΚΑ ΓΙΑ ΤΗΝ ΥΛΟΠΟΙΗΣΗ ΤΟΥ ΕΡΓΟΥ Ή ΤΗΣ ΔΡΑΣΤΗΡΙΟΤΗΤΑΣ ΧΩΡΙΣ ΤΗΝ ΑΠΑΙΤΗΣΗ ΠΡΟΣΘΕΤΩΝ ΟΡΩΝ – ΠΡΟΫΠΟΘΕΣΕΩΝ.

δ) Την θετική γνωμοδότηση του Γενικού Επιτελείου Εθνικής Άμυνας.

ε) Την θετική γνωμοδότηση της Επιτροπής Σταυλισμού

ΕΠΙΤΡΟΠΗ ΠΕΡΙΒΑΛΛΟΝΤΟΣ, ΧΩΡΙΚΟΥ ΣΧΕΔΙΑΣΜΟΥ ΚΑΙ ΑΝΑΠΤΥΞΗΣ
ΠΕΡΙΦΕΡΕΙΑΚΟΥ ΣΥΜΒΟΥΛΙΟΥ ΗΠΕΙΡΟΥ
ΠΡΑΚΤΙΚΟ 3ο / 30-03-2026

στ) Την τοποθέτηση του κ. Γοργόλη Βασιλείου ο οποίος εισηγήθηκε η Επιτροπή να γνωμοδοτήσει ΘΕΤΙΚΑ σύμφωνα με την θετική εισήγηση της υπηρεσίας χωρίς προτεινόμενους περιβαλλοντικούς όρους.

ζ) Την τοποθέτηση του κ. Κορωναίου Θεόδωρου, από την παράταξη «Κοινό των Ηπειρωτών», ο οποίος ψήφισε ΘΕΤΙΚΑ σύμφωνα με την θετική εισήγηση της υπηρεσίας.

η) Την τοποθέτηση του κ. Υφαντή Σπυρίδωνα από την παράταξη «Ορίζοντες Ηπείρου», ο οποίος ψήφισε ΘΕΤΙΚΑ σύμφωνα με την εισήγηση της υπηρεσίας.

και ό,τι διατυπώθηκε κατά την διάρκεια της συζήτησης του θέματος, η γνωμοδότησή μας επί του φακέλου της Μελέτης Περιβαλλοντικών Επιπτώσεων (ΜΠΕ) έχει ως εξής:

Αποφασίζει ΟΜΟΦΩΝΑ

(Απόφαση 3/15/30-03-2026

Γνωμοδοτεί θετικά για το περιεχόμενο της Μελέτης Περιβαλλοντικών Επιπτώσεων του έργου, όπως διαβιβάσθηκε με το αριθ. πρωτ. 4718/10-02-2026 έγγραφο του Τμήματος Περιβαλλοντικού & Χωρικού Σχεδιασμού της Δ/σης Περιβάλλοντος & Χωρικού Σχεδιασμού Ηπείρου της Αποκεντρωμένης Διοίκησης Ηπείρου – Δυτικής Μακεδονίας, με τους όρους της εισήγησης της υπηρεσίας.

5. ΣΥΜΠΕΡΑΣΜΑΤΑ ΓΝΩΜΟΔΟΤΗΣΗΣ

Α. ΓΝΩΜΟΔΟΤΟΥΜΕ ΘΕΤΙΚΑ ΓΙΑ ΤΗΝ ΥΛΟΠΟΙΗΣΗ ΤΟΥ ΕΡΓΟΥ Η΄ ΤΗΣ ΔΡΑΣΤΗΡΙΟΤΗΤΑΣ ΧΩΡΙΣ ΤΗΝ ΑΠΑΙΤΗΣΗ ΠΡΟΣΘΕΤΩΝ ΟΡΩΝ - ΠΡΟΫΠΟΘΕΣΕΩΝ	<input checked="" type="checkbox"/>
Β. ΓΝΩΜΟΔΟΤΟΥΜΕ ΘΕΤΙΚΑ ΓΙΑ ΤΗΝ ΥΛΟΠΟΙΗΣΗ ΤΟΥ ΕΡΓΟΥ Η΄ ΤΗΣ ΔΡΑΣΤΗΡΙΟΤΗΤΑΣ ΜΕ ΤΟΥΣ ΟΡΟΥΣ-ΠΡΟΫΠΟΘΕΣΕΙΣ ΠΟΥ ΠΑΡΑΤΙΘΕΝΤΑΙ ΣΤΟ ΣΗΜΕΙΟ 4 ΤΟΥ ΠΑΡΟΝΤΟΣ	<input type="checkbox"/>
Γ. ΓΝΩΜΟΔΟΤΟΥΜΕ ΑΡΝΗΤΙΚΑ ΓΙΑ ΤΗΝ ΥΛΟΠΟΙΗΣΗ ΤΟΥ ΕΡΓΟΥ Η΄ ΤΗΣ ΔΡΑΣΤΗΡΙΟΤΗΤΑΣ ΓΙΑ ΤΟΥΣ ΣΥΓΚΕΚΡΙΜΕΝΟΥΣ ΛΟΓΟΥΣ ΠΟΥ ΠΑΡΑΤΙΘΕΝΤΑΙ ΣΤΟ ΣΗΜΕΙΟ 4 ΤΟΥ ΠΑΡΟΝΤΟΣ	<input type="checkbox"/>
Δ. ΔΕ ΔΥΝΑΜΕΘΑ ΝΑ ΓΝΩΜΟΔΟΤΗΣΟΥΜΕ ΕΠΙ ΤΗΣ ΔΙΑΒΙΒΑΣΘΕΙΣΑΣ Μ.Π.Ε. ΔΙΟΤΙ ΔΙΑΠΙΣΤΩΝΟΝΤΑΙ ΣΕ ΑΥΤΗ ΟΥΣΙΩΔΕΙΣ ΕΛΛΕΙΨΕΙΣ ΣΕ Ο,ΤΙ ΑΦΟΡΑ ΤΟ ΑΝΤΙΚΕΙΜΕΝΟ ΑΡΜΟΔΙΟΤΗΤΑΣ ΤΗΣ ΥΠΗΡΕΣΙΑΣ ΜΑΣ, ΟΠΩΣ ΑΥΤΕΣ (ΕΛΛΕΙΨΕΙΣ) ΠΑΡΑΤΙΘΕΝΤΑΙ ΣΤΟ ΣΗΜΕΙΟ 4 ΤΟΥ ΠΑΡΟΝΤΟΣ.	<input type="checkbox"/>
Ε. ΔΕ ΔΥΝΑΜΕΘΑ ΝΑ ΓΝΩΜΟΔΟΤΗΣΟΥΜΕ ΕΠΙ ΤΗΣ ΔΙΑΒΙΒΑΣΘΕΙΣΑΣ Μ.Π.Ε. ΔΙΟΤΙ ΔΕΝ ΕΜΠΙΠΤΕΙ ΣΤΟ ΠΕΔΙΟ ΤΩΝ ΚΑΤΑ ΝΟΜΟ ΑΡΜΟΔΙΟΤΗΤΩΝ ΤΗΣ ΥΠΗΡΕΣΙΑΣ ΜΑΣ.	<input type="checkbox"/>

ΑΔΑ: ΨΗ7Λ7Λ9-7ΔΩ

ΕΠΙΤΡΟΠΗ ΠΕΡΙΒΑΛΛΟΝΤΟΣ, ΧΩΡΙΚΟΥ ΣΧΕΔΙΑΣΜΟΥ ΚΑΙ ΑΝΑΠΤΥΞΗΣ
ΠΕΡΙΦΕΡΕΙΑΚΟΥ ΣΥΜΒΟΥΛΙΟΥ ΗΠΕΙΡΟΥ
ΠΡΑΚΤΙΚΟ 3ο / 30-03-2026

6. ΣΥΝΗΜΜΕΝΑ:	
1) Εισηγητικό Σημείωμα της Δ/σης Περιβάλλοντος & Χωρικού Σχεδιασμού Π.Η. – Τμήμα Περιβάλλοντος. 2) Αντίγραφο του αποδεικτικού δημοσίευσης της Ανακοίνωσης – Πρόσκλησης της Προέδρου του Περιφερειακού Συμβουλίου. 3) Αντίγραφο της σελίδας της Ημερήσιας Εφημερίδας στην οποία δημοσιεύθηκε.	<input checked="" type="checkbox"/>

Το παρόν πρακτικό, αφού συντάχθηκε, αναγνώσθηκε και βεβαιώθηκε, υπογράφεται ως εξής:

Ο ΠΡΟΕΔΡΟΣ

ΒΑΣΙΛΕΙΟΣ ΓΟΡΓΟΛΗΣ

ΑΝΤΙΠΕΡΙΦΕΡΕΙΑΡΧΗΣ
ΠΕΡΙΒΑΛΛΟΝΤΟΣ

Ακριβές Απόσπασμα
από το Πρακτικό 3ο/30-03-2026

Η Γραμματέας
(πρακτικογράφος)

Βασιλική Μαντζίλα

ΤΑ ΜΕΛΗ ΤΗΣ ΕΠΙΤΡΟΠΗΣ

1. Παπαρούσης Χριστόδουλος
2. Περιστέρη Ελένη
3. Αρλέτου Αικατερίνη
4. Γκογκάκη Μαργαρίτα
5. Σπύρου Νικόλαος
6. Κορωναίος Θεόδωρος
7. Υφαντής Σπυρίδων

Δ10	ΕΝΤΥΠΟ ΤΥΠΟΠΟΙΗΜΕΝΗΣ ΓΝΩΜΟΔΟΤΗΣΗΣ ΠΕΡΙΦΕΡΕΙΑΚΟΥ ΣΥΜΒΟΥΛΙΟΥ ΓΙΑ ΤΗΝ ΔΙΑΔΙΚΑΣΙΑ ΕΚΔΟΣΗΣ ΑΠΟΦΑΣΗΣ ΠΕΡΙΒΑΛΛΟΝΤΙΚΩΝ ΟΡΩΝ ΕΡΓΩΝ ΚΑΙ ΔΡΑΣΤΗΡΙΟΤΗΤΩΝ ΚΑΤΗΓΟΡΙΑΣ Α
------------	--

ΕΛΛΗΝΙΚΗ ΔΗΜΟΚΡΑΤΙΑ
ΠΕΡΙΦΕΡΕΙΑ ΗΠΕΙΡΟΥ
ΕΠΙΤΡΟΠΗ ΠΕΡΙΒΑΛΛΟΝΤΟΣ
ΧΩΡΙΚΟΥ ΣΧΕΔΙΑΣΜΟΥ & ΑΝΑΠΤΥΞΗΣ
Ταχ. Δ/νση: Διοικητήριο Περιφέρειας Ηπείρου
Πλ. Πύρρου 1, 45221 Ιωάννινα
Πληροφορίες: Β. Μαντζίλα
Τηλ.: 2651087319
Email: epitropi.anaptyxis@php.gov.gr

Αρ. Πρωτ. (εξερχόμενου): ΠΗ/ΣΟΕ/19600/266
Ημερομηνία (εξερχόμενου): 30-03-2026

Αρ. Πρωτ. (εισ): ΠΗ/ΣΟΕ/19600/266
Ημερομηνία (εισερχόμενου): 03-02-2026

Περιβαλλοντική ταυτότητα (ΠΕΤ) έργου ή δραστηριότητας: **2512028123 A2**

Προς: Αποκεντρωμένη Διοίκηση Ηπείρου-Δυτικής Μακεδονίας
Δ/νση Περιβάλλοντος & Χωρικού Σχεδιασμού Ηπείρου
5^οχλμ εθνικής οδού Ιωαννίνων – Κοζάνης
ΤΚ 45445 Ιωάννινα
Υπόψη κας Συγκούνα Πωλίνας

Κοιν: Δ/νση Περιβάλλοντος & Χωρικού Σχεδιασμού Π.Η. - Τμήμα Περιβάλλοντος & Υδροοικονομίας Π.Ε. Πρέβεζας

1. ΤΙΤΛΟΣ ΕΡΓΟΥ Η΄ ΔΡΑΣΤΗΡΙΟΤΗΤΑΣ

ΘΕΜΑ 4ο

Γνωμοδότηση, επί του περιεχομένου του φακέλου Μελέτης Περιβαλλοντικών Επιπτώσεων (Μ.Π.Ε.) του έργου/δραστηριότητα, ΠΕΤ 2512028123 (κατηγορίας Α2, ομάδα 12^η) : «Επίγειο κέντρο Δορυφορικών ζεύξεων με κωδική ονομασία «StarlinkGatewayPreveza (5000506)», στο Επιχειρηματικό Πάρκο Πρέβεζας, Ο.Τ. 12, Δ.Κ. Μύτικα, Δ.Ε. Πρέβεζας, Δήμου Πρέβεζας, Π.Ε. Πρέβεζας,, Περιφέρειας Ηπείρου ». Φορέας πραγματοποίησης και λειτουργίας του έργου ή της δραστηριότητας είναι η εταιρεία: «STARLINKGREECEΜ.Ι.Κ.Ε.».

2. ΥΠΗΡΕΣΙΑ ΤΗΣ ΠΕΡΙΦΕΡΕΙΑΣ ΠΟΥ ΕΙΣΗΓΗΘΗΚΕ ΓΙΑ ΤΗΝ ΜΕΛΕΤΗ ΠΕΡΙΒΑΛΛΟΝΤΙΚΩΝ ΕΠΙΠΤΩΣΕΩΝ (ΜΠΕ) ΤΟΥ ΕΡΓΟΥ Η΄ ΤΗΣ ΔΡΑΣΤΗΡΙΟΤΗΤΑΣ ΣΤΟ ΠΕΡΙΦΕΡΕΙΑΚΟ ΣΥΜΒΟΥΛΙΟ

Δ/νση Περιβάλλοντος & Χωρικού Σχεδιασμού Π.Η. - Τμήμα Περιβάλλοντος & Υδροοικονομίας Π.Ε. Θεσπρωτίας

3. ΑΠΟΨΕΙΣ ΕΝΔΙΑΦΕΡΟΜΕΝΟΥ ΚΟΙΝΟΥ ΠΟΥ ΛΗΦΘΗΚΑΝ ΥΠΟΨΗ

A/A	ΣΤΟΙΧΕΙΑ (ΟΝΟΜΑΤΕΠΩΝΥΜΟ Η΄ ΦΟΡΕΑΣ)	ΗΜΕΡΟΜΗΝΙΑ ΓΝΩΜΟΔΟΤΗΣΗΣ	ΦΟΡΕΑΣ ΣΤΟΝ ΟΠΟΙΟ ΕΣΤΑΛΗ Η ΓΝΩΜΟΔΟΤΗΣΗ

4. ΣΤΟΙΧΕΙΑ ΓΝΩΜΟΔΟΤΗΣΗΣ

Κατόπιν σχετικού αιτήματος της περιβαλλοντικής Αρχής για το έργο – δραστηριότητα του σημείου 1 του παρόντος και λαμβάνοντας υπόψη:

ΕΠΙΤΡΟΠΗ ΠΕΡΙΒΑΛΛΟΝΤΟΣ, ΧΩΡΙΚΟΥ ΣΧΕΔΙΑΣΜΟΥ ΚΑΙ ΑΝΑΠΤΥΞΗΣ
ΠΕΡΙΦΕΡΕΙΑΚΟΥ ΣΥΜΒΟΥΛΙΟΥ ΗΠΕΙΡΟΥ
ΠΡΑΚΤΙΚΟ 3ο / 30-03-2026

α) Το με αριθ. πρωτ. 2178/23-01-2026 έγγραφο της Δ/σης Περιβάλλοντος & Χωρικού Σχεδιασμού Α.Δ.Η.-Δ.Μ. με το οποίο διαβιβάστηκε η Μ.Π.Ε. του έργου του θέματος.

β) Την Ανακοίνωση – Πρόσκληση της Προέδρου του Περιφερειακού Συμβουλίου για συμμετοχή στη δημόσια διαβούλευση σχετικά με το περιεχόμενο της Μελέτης Περιβαλλοντικών Επιπτώσεων

γ) Την αριθμ. πρωτ. ΠΗ/ΔΠΧΣ/21007/256/10-03-2026 θετική χωρίς όρους εισήγηση του Τμήματος Περιβάλλοντος & Υδροοικονομίας Π.Ε. Πρέβεζας στην οποία αναφέρονται τα εξής:

Φορέας έργου: Φορέας υλοποίησης του έργου του θέματος είναι η εταιρεία: «STARLINKGREECE Μ.Ι.Κ.Ε.».

Με την υποβληθείσα μελέτη εξετάζεται η κατασκευή και λειτουργία επίγειου κέντρου δορυφορικών ζεύξεων, με την κωδική ονομασία "StarlinkGateway Preveza (5000506)" και υπεύθυνο φορέα την εταιρεία "StarlinkGreece Μ.Ι.Κ.Ε." (αρ. ΓΕΜΗ 159801001000, ΑΦΜ 801595678).

Το κέντρο θα εγκατασταθεί εντός του Επιχειρηματικού Πάρκου Πρέβεζας, στην Κοινότητα Μύτικα, Δήμου Πρέβεζας. Συγκεκριμένα, χωροθετείται στο με ΚΑΕΚ 400505406006 γεωτεμάχιο, εμβαδού 2,39 στρεμμάτων και με συντεταγμένες εντοπισμού Χ=216.372 Υ=4.320.302, κατά ΕΓΣΑ '87.

Κατά την υπουργική απόφαση ΥΠΕΝ/ΔΙΠΑ/17185/1069/21-02-2022, όπως ισχύει, η εξεταζόμενη δραστηριότητα κατατάσσεται στην 12^η ομάδα "Ειδικά έργα και δραστηριότητες", στο είδος με α/α 1 "Επίγεια κέντρα δορυφορικών ζεύξεων" και στην υποκατηγορία Α2 καθώς το γεωτεμάχιο εγκατάστασης είναι μικρότερο του ορίου κατάταξης των 20 στρεμμάτων.

Αναφορικά με το ισχύον καθεστώς χρήσεων γης, η δραστηριότητα είναι επιτρεπτή στην περιοχή εγκατάστασης, σύμφωνα με την με αρ. πρωτ. οίκ.4323/14-09-2009 απόφαση του τέως Γενικού Γραμματέα Περιφέρειας Ηπείρου με (ΦΕΚ ΑΑΠ/465/2009) για την έγκριση του Γενικού Πολεοδομικού Σχεδίου (ΓΠΣ) του Δήμου Πρέβεζας.

Επιπλέον, για τις προβλεπόμενες εργασίες εγκατάστασης έχουν εκδοθεί σχετικές γνωμοδοτήσεις, υπό τους όρους που αναφέρονται σε αυτές, από την Εφορεία Αρχαιοτήτων Πρέβεζας και την Υπηρεσία Νεωτέρων Μνημείων και Τεχνικών Έργων Ηπείρου, Βορείου Ιονίου και Δυτικής Μακεδονίας.

Για την υλοποίηση του τηλεπικοινωνιακού κέντρου προβλέπεται η εγκατάσταση σε διάταξη σαράντα (40) παραβολικών κατόπτρων με τις απαραίτητες κεραιοδιατάξεις, εντός προστατευτικών καλυμμάτων. Επίσης, προβλέπεται οικίσκος για τον ηλεκτρομηχανολογικό εξοπλισμό, ενώ το σύνολο των εγκαταστάσεων θα περιβάλλεται από κατάλληλη περίφραξη με μεταλλικά πάνελ.

Σύμφωνα με τα τεχνικά χαρακτηριστικά της μελέτης, οι χρησιμοποιούμενες διατάξεις είναι χαμηλής εκπεμπόμενης ισχύος ανά μονάδα. Ο εξοπλισμός για τη δορυφορική ζεύξη έχει έντονα κατευθυντική εκπομπή προς τον ουράνιο θόλο και δεν υφίσταται οριζόντια διασπορά ακτινοβολίας προς τις παρακείμενες εγκαταστάσεις.

Η χωροθέτηση του εξεταζόμενου κέντρου εντός του Επιχειρηματικού Πάρκου Πρέβεζας διασφαλίζει τη συμβατότητα με τις επιτρεπόμενες χρήσεις γης και την αξιοποίηση των υφιστάμενων υποδομών. Παράλληλα, εξασφαλίζει την απομόνωση από περιοχές κατοικίας ή άλλους ευαίσθητους υποδοχείς και ελαχιστοποιεί τις επιπτώσεις στο φυσικό και ανθρωπογενές περιβάλλον

Κατά τη λειτουργία του κέντρου δεν θα παράγονται στερεά, υγρά ή αέρια απόβλητα. Οι εκπομπές θορύβου

από τον εξοπλισμό κλιματισμού και υποστήριξης κρίνονται εντός των νόμιμων ορίων και είναι συμβατές με τον χαρακτήρα του Επιχειρηματικού Πάρκου.

Επισημαίνεται ότι το κύριο αντικείμενο περιβαλλοντικής εξέτασης για την εν λόγω δραστηριότητα είναι η εκπομπή μη ιοντίζουσας ηλεκτρομαγνητικής ακτινοβολίας. Επί του συγκεκριμένου, αποκλειστική αρμοδιότητα για τον έλεγχο τήρησης των ορίων ασφαλούς έκθεσης του κοινού φέρει η Ελληνική Επιτροπή Ατομικής Ενέργειας (ΕΕΑΕ), η οποία γνωματεύει επί της ειδικής τεχνικής μελέτης στο πλαίσιο της αδειοδοτικής διαδικασίας.

Βάσει της υποβληθείσας περιβαλλοντικής μελέτης, η υπηρεσία μας δεν φέρει αντίρρηση για την υλοποίηση του εξεταζόμενου επίγειου κέντρου δορυφορικών ζεύξεων και εισηγείται θετικά για την έγκριση της μελέτης. Απαρέγκλιτη προϋπόθεση αποτελεί η τήρηση των όρων και εγκρίσεων που θα οριστούν από την ΕΕΑΕ και την Εθνική Επιτροπή Τηλεπικοινωνιών και Ταχυδρομείων (ΕΕΤΤ), η οποία είναι η αρμόδια αρχή για την έκδοση της άδειας κατασκευής κεραίας και τη χρήση του φάσματος ραδιοσυχνοτήτων.

Σημειώνεται ότι, κατά τη θεσμοθετημένη διαδικασία δημοσιοποίησης της σχετικής μελέτης περιβαλλοντικών επιπτώσεων, δεν υποβλήθηκαν στην υπηρεσία μας παρατηρήσεις, ενστάσεις ή διαμαρτυρίες από πολίτες ή φορείς, έως και την ημερομηνία σύνταξης της παρούσας.

ΓΝΩΜΟΔΟΤΟΥΜΕ ΘΕΤΙΚΑ ΓΙΑ ΤΗΝ ΥΛΟΠΟΙΗΣΗ ΤΟΥ ΕΡΓΟΥ Η΄ ΤΗΣ ΔΡΑΣΤΗΡΙΟΤΗΤΑΣ ΧΩΡΙΣ ΤΗΝ ΑΠΑΙΤΗΣΗ ΠΡΟΣΘΕΤΩΝ ΟΡΩΝ – ΠΡΟΫΠΟΘΕΣΕΩΝ

δ) Την θετική γνωμοδότηση της Ελληνικής Επιτροπής Ατομικής Ενέργειας

ε) Την τοποθέτηση του κ. Γοργόλη Βασιλείου ο οποίος παρουσίασε το θέμα και εισηγήθηκε η Επιτροπή να γνωμοδοτήσει ΘΕΤΙΚΑ σύμφωνα με την εισήγηση της υπηρεσίας.

στ) Την τοποθέτηση του κ. Κορωναίου Θεόδωρου, από την παράταξη «Κοινό των Ηπειρωτών», ο οποίος ψήφισε ΘΕΤΙΚΑ σύμφωνα με την εισήγηση της υπηρεσίας.

ζ) Την τοποθέτηση του κ. Υφαντή Σπυρίδωνα από την παράταξη «Ορίζοντες Ηπείρου», ο οποίος ψήφισε ΠΑΡΩΝ, διότι δεν υπάρχουν απόψεις της τοπικής κοινωνίας.

και ό,τι διατυπώθηκε κατά την διάρκεια της συζήτησης του θέματος, η γνωμοδότησή μας επί του φακέλου της Μελέτης Περιβαλλοντικών Επιπτώσεων (ΜΠΕ) έχει ως εξής:

Αποφασίζει ΟΜΟΦΩΝΑ
(Απόφαση 3/16/30-03-2026)

Γνωμοδοτεί θετικά για το περιεχόμενο της Μελέτης Περιβαλλοντικών Επιπτώσεων του έργου, όπως διαβιβάσθηκε με το αριθ. πρωτ. 2178/23-01-2026 έγγραφο του Τμήματος Περιβαλλοντικού & Χωρικού Σχεδιασμού της Δ/σης Περιβάλλοντος & Χωρικού Σχεδιασμού Ηπείρου της Αποκεντρωμένης Διοίκησης Ηπείρου – Δυτικής Μακεδονίας.

ΠΑΡΩΝ Ψήφισε ο κ. κ. Υφαντή Σπυρίδωνα

5. ΣΥΜΠΕΡΑΣΜΑΤΑ ΓΝΩΜΟΔΟΤΗΣΗΣ

Α. ΓΝΩΜΟΔΟΤΟΥΜΕ ΘΕΤΙΚΑ ΓΙΑ ΤΗΝ ΥΛΟΠΟΙΗΣΗ ΤΟΥ ΕΡΓΟΥ Η΄ ΤΗΣ ΔΡΑΣΤΗΡΙΟΤΗΤΑΣ ΧΩΡΙΣ ΤΗΝ ΑΠΑΙΤΗΣΗ ΠΡΟΣΘΕΤΩΝ ΟΡΩΝ - ΠΡΟΫΠΟΘΕΣΕΩΝ

✓

ΑΔΑ: ΨΗ7Λ7Λ9-7ΔΩ
ΕΠΙΤΡΟΠΗ ΠΕΡΙΒΑΛΛΟΝΤΟΣ, ΧΩΡΙΚΟΥ ΣΧΕΔΙΑΣΜΟΥ ΚΑΙ ΑΝΑΠΤΥΞΗΣ
ΠΕΡΙΦΕΡΕΙΑΚΟΥ ΣΥΜΒΟΥΛΙΟΥ ΗΠΕΙΡΟΥ
ΠΡΑΚΤΙΚΟ 3ο / 30-03-2026

Β. ΓΝΩΜΟΔΟΤΟΥΜΕ ΘΕΤΙΚΑ ΓΙΑ ΤΗΝ ΥΛΟΠΟΙΗΣΗ ΤΟΥ ΕΡΓΟΥ Η΄ ΤΗΣ ΔΡΑΣΤΗΡΙΟΤΗΤΑΣ ΜΕ ΤΟΥΣ ΟΡΟΥΣ - ΠΡΟΫΠΟΘΕΣΕΙΣ ΠΟΥ ΠΑΡΑΤΙΘΕΝΤΑΙ ΣΤΟ ΣΗΜΕΙΟ 4 ΤΟΥ ΠΑΡΟΝΤΟΣ	<input type="checkbox"/>
Γ. ΓΝΩΜΟΔΟΤΟΥΜΕ ΑΡΝΗΤΙΚΑ ΓΙΑ ΤΗΝ ΥΛΟΠΟΙΗΣΗ ΤΟΥ ΕΡΓΟΥ Η΄ ΤΗΣ ΔΡΑΣΤΗΡΙΟΤΗΤΑΣ ΓΙΑ ΤΟΥΣ ΣΥΓΚΕΚΡΙΜΕΝΟΥΣ ΛΟΓΟΥΣ ΠΟΥ ΠΑΡΑΤΙΘΕΝΤΑΙ ΣΤΟ ΣΗΜΕΙΟ 4 ΤΟΥ ΠΑΡΟΝΤΟΣ	<input type="checkbox"/>
Δ. ΔΕ ΔΥΝΑΜΕΘΑ ΝΑ ΓΝΩΜΟΔΟΤΗΣΟΥΜΕ ΕΠΙ ΤΗΣ ΔΙΑΒΙΒΑΣΘΕΙΣΑΣ Μ.Π.Ε. ΔΙΟΤΙ ΔΙΑΠΙΣΤΩΝΟΝΤΑΙ ΣΕ ΑΥΤΗ ΟΥΣΙΩΔΕΙΣ ΕΛΛΕΙΨΕΙΣ ΣΕ Ο,ΤΙ ΑΦΟΡΑ ΤΟ ΑΝΤΙΚΕΙΜΕΝΟ ΑΡΜΟΔΙΟΤΗΤΑΣ ΤΗΣ ΥΠΗΡΕΣΙΑΣ ΜΑΣ, ΟΠΩΣ ΑΥΤΕΣ (ΕΛΛΕΙΨΕΙΣ) ΠΑΡΑΤΙΘΕΝΤΑΙ ΣΤΟ ΣΗΜΕΙΟ 4 ΤΟΥ ΠΑΡΟΝΤΟΣ.	<input type="checkbox"/>
Ε. ΔΕ ΔΥΝΑΜΕΘΑ ΝΑ ΓΝΩΜΟΔΟΤΗΣΟΥΜΕ ΕΠΙ ΤΗΣ ΔΙΑΒΙΒΑΣΘΕΙΣΑΣ Μ.Π.Ε. ΔΙΟΤΙ ΔΕΝ ΕΜΠΙΠΤΕΙ ΣΤΟ ΠΕΔΙΟ ΤΩΝ ΚΑΤΑ ΝΟΜΟ ΑΡΜΟΔΙΟΤΗΤΩΝ ΤΗΣ ΥΠΗΡΕΣΙΑΣ ΜΑΣ.	<input type="checkbox"/>
6. ΣΥΝΗΜΜΕΝΑ:	
1) Εισηγητικό Σημείωμα της Δ/σης Περιβάλλοντος & Χωρικού Σχεδιασμού Π.Η. – Τμήμα Περιβάλλοντος& Υδροοικονομίας Π.Ε. Θεσπρωτίας, 2) Αντίγραφο του αποδεικτικού δημοσίευσης της Ανακοίνωσης – Πρόσκλησης της Προέδρου του Περιφερειακού Συμβουλίου. 3) Αντίγραφο της σελίδας της Ημερήσιας Εφημερίδας στην οποία δημοσιεύθηκε.	<input checked="" type="checkbox"/>

Το παρόν πρακτικό, αφού συντάχθηκε, αναγνώσθηκε και βεβαιώθηκε, υπογράφεται ως εξής:

Ο ΠΡΟΕΔΡΟΣ

ΒΑΣΙΛΕΙΟΣ ΓΟΡΓΟΛΗΣ

ΑΝΤΙΠΕΡΙΦΕΡΕΙΑΡΧΗΣ
ΠΕΡΙΒΑΛΛΟΝΤΟΣ

Ακριβές Απόσπασμα
από το Πρακτικό 3ο/30-03-2026

Η Γραμματέας
(πρακτικογράφος)

Βασιλική Μαντζίλα

ΤΑ ΜΕΛΗ ΤΗΣ ΕΠΙΤΡΟΠΗΣ

1. Παπαρούσης Χριστόδουλος
2. Περιστέρη Ελένη
3. Αρλέτου Αικατερίνη
4. Γκογκάκη Μαργαρίτα
5. Σπύρου Νικόλαος
6. Κορωναίος Θεόδωρος
7. Υφαντής Σπυρίδων

Δ10	ΕΝΤΥΠΟ ΤΥΠΟΠΟΙΗΜΕΝΗΣ ΓΝΩΜΟΔΟΤΗΣΗΣ ΠΕΡΙΦΕΡΕΙΑΚΟΥ ΣΥΜΒΟΥΛΙΟΥ ΓΙΑ ΤΗΝ ΔΙΑΔΙΚΑΣΙΑ ΕΚΔΟΣΗΣ ΑΠΟΦΑΣΗΣ ΠΕΡΙΒΑΛΛΟΝΤΙΚΩΝ ΟΡΩΝ ΕΡΓΩΝ ΚΑΙ ΔΡΑΣΤΗΡΙΟΤΗΤΩΝ ΚΑΤΗΓΟΡΙΑΣ Α
------------	--

ΕΛΛΗΝΙΚΗ ΔΗΜΟΚΡΑΤΙΑ
ΠΕΡΙΦΕΡΕΙΑ ΗΠΕΙΡΟΥ
ΕΠΙΤΡΟΠΗ ΠΕΡΙΒΑΛΛΟΝΤΟΣ
ΧΩΡΙΚΟΥ ΣΧΕΔΙΑΣΜΟΥ & ΑΝΑΠΤΥΞΗΣ
Ταχ. Δ/νση: Διοικητήριο Περιφέρειας Ηπείρου
Πλ. Πύρρου 1, 45221 Ιωάννινα
Πληροφορίες: Β. Μαντζίλα
Τηλ.: 2651087319
Email: epitropi.anaptyxis@php.gov.gr

Αρ. Πρωτ. (εξερχόμενου): ΠΗ/ΣΟΕ/26490/347
Ημερομηνία(εξερχόμενου): 30-03-2026

Αρ. Πρωτ. (εισ): ΠΗ/ΣΟΕ/26490/347
Ημερομηνία (εισερχόμενου): 12-02-2026

Περιβαλλοντική ταυτότητα (ΠΕΤ) έργου ή δραστηριότητας: **2601012426 Α2**

Προς: Αποκεντρωμένη Διοίκηση Ηπείρου-Δυτικής Μακεδονίας
Δ/νση Περιβάλλοντος & Χωρικού Σχεδιασμού Ηπείρου
5^οχλμ εθνικής οδού Ιωαννίνων – Κοζάνης
ΤΚ 45445 Ιωάννινα
Υπόψη κας Συγκούνα Πωλίνας

Κοιν: Δ/νση Περιβάλλοντος & Χωρικού Σχεδιασμού Π.Η.
Τμήμα Περιβάλλοντος & Κλιματικής Αλλαγής

1. ΤΙΤΛΟΣ ΕΡΓΟΥ Η΄ ΔΡΑΣΤΗΡΙΟΤΗΤΑΣ			
ΘΕΜΑ 5ο			
<i>Γνωμοδότηση</i> επί του περιεχομένου του φακέλου Μελέτης Περιβαλλοντικών Επιπτώσεων (Μ.Π.Ε.) του έργου/ ΠΕΤ 2601012426 (υποκατηγορία Α2, ομάδα 1 ^η): «Βελτίωση του τμήματος της 6 ^{ης} επαρχιακής οδού εντός του οικισμού Τ.Κ. Πεδινής, Δ.Ε. Μπιζανίου, Δήμου Ιωαννιτών, Π.Ε. Ιωαννίνων, Περιφέρειας Ηπείρου». Φορέας πραγματοποίησης και λειτουργίας του έργου ή της δραστηριότητας είναι η Περιφέρεια Ηπείρου.			
2. ΥΠΗΡΕΣΙΑ ΤΗΣ ΠΕΡΙΦΕΡΕΙΑΣ ΠΟΥ ΕΙΣΗΓΗΘΗΚΕ ΓΙΑ ΤΗΝ ΜΕΛΕΤΗ ΠΕΡΙΒΑΛΛΟΝΤΙΚΩΝ ΕΠΙΠΤΩΣΕΩΝ (ΜΠΕ) ΤΟΥ ΕΡΓΟΥ Η΄ ΤΗΣ ΔΡΑΣΤΗΡΙΟΤΗΤΑΣ ΣΤΟ ΠΕΡΙΦΕΡΕΙΑΚΟ ΣΥΜΒΟΥΛΙΟ			
Δ/νση Περιβάλλοντος & Χωρικού Σχεδιασμού Π.Η. - Τμήμα Περιβάλλοντος & Υδροοικονομίας Π.Ε. Θεσπρωτίας			
3. ΑΠΟΨΕΙΣ ΕΝΔΙΑΦΕΡΟΜΕΝΟΥ ΚΟΙΝΟΥ ΠΟΥ ΛΗΦΘΗΚΑΝ ΥΠΟΨΗ			
Α/Α	ΣΤΟΙΧΕΙΑ (ΟΝΟΜΑΤΕΠΩΝΥΜΟ Η΄ ΦΟΡΕΑΣ)	ΗΜΕΡΟΜΗΝΙΑ ΓΝΩΜΟΔΟΤΗΣΗΣ	ΦΟΡΕΑΣ ΣΤΟΝ ΟΠΟΙΟ ΕΣΤΑΛΗ Η ΓΝΩΜΟΔΟΤΗΣΗ
4. ΣΤΟΙΧΕΙΑ ΓΝΩΜΟΔΟΤΗΣΗΣ			
Κατόπιν σχετικού αιτήματος της περιβαλλοντικής Αρχής για το έργο – δραστηριότητα του σημείου 1 του παρόντος και λαμβάνοντας υπόψη:			

ΕΠΙΤΡΟΠΗ ΠΕΡΙΒΑΛΛΟΝΤΟΣ, ΧΩΡΙΚΟΥ ΣΧΕΔΙΑΣΜΟΥ ΚΑΙ ΑΝΑΠΤΥΞΗΣ
ΠΕΡΙΦΕΡΕΙΑΚΟΥ ΣΥΜΒΟΥΛΙΟΥ ΗΠΕΙΡΟΥ
ΠΡΑΚΤΙΚΟ 3ο / 30-03-2026

α) Το με αριθ. πρωτ. 3845/3-2-2026 έγγραφο της Δ/σης Περιβάλλοντος & Χωρικού Σχεδιασμού Α.Δ.Η.-Δ.Μ. με το οποίο διαβιβάστηκε η Μ.Π.Ε. του έργου του θέματος.

β) Την Ανακοίνωση – Πρόσκληση της Προέδρου του Περιφερειακού Συμβουλίου για συμμετοχή στη δημόσια διαβούλευση σχετικά με το περιεχόμενο της Μελέτης Περιβαλλοντικών Επιπτώσεων

γ) Την αριθμ. ΠΗ/ΔΠΧΣ/26792/367/13-3.2026 θετική εισήγηση με όρους του Τμήματος Περιβάλλοντος Κλιματικής Αλλαγής της Δ/σης Περιβάλλοντος & Χωρικού Σχεδιασμού Περιφέρειας Ηπείρου, στην οποία αναφέρονται τα εξής:

Φορέας υλοποίησης του έργου του θέματος είναι η Περιφέρεια Ηπείρου.

Η μελέτη περιλαμβάνει τη βελτίωση της του τμήματος της 6ης επαρχιακής οδού στο τμήμα πριν, εντός του οικισμού Τ.Κ Πεδινής αλλά και μετά, έως τη σύνδεση με την Ε.Ο Ιωαννίνων – Δωδώνης.

Στην παρούσα μορφή η οδός δεν διαθέτει τα γεωμετρικά χαρακτηριστικά που επαρκούν για τη συνεχώς αυξανόμενη κίνηση, στάθμευση αλλά και την ασφαλή διέλευση πεζών στην περιοχή. Με γνώμονα τα παραπάνω προβλέπεται η κατασκευή του καταλλήλου οδοστρώματος, των πεζοδρομίων, νησίδας και εσοχών στάθμευσης, τοποθέτησης φωτισμού και σηματοδότησης στο υπό μελέτη μήκος και πλάτος της οδού. Το έργο αναπτύσσεται σε συνολικό μήκος 3.000μ. Η αφετηρία του υπό μελέτη οδικού δικτύου χωροθετείται στο ύψος σύνδεσης της Ε.Ο

Ιωαννίνων – Άρτας με την Ε.Ο Ιωαννίνων – Δωδώνης και φθάνει μέχρι τη διασταύρωση με την Ε.Ο Πεδινής – Γραμμένου. Στην παρούσα μορφή η οδός δεν διαθέτει τα γεωμετρικά χαρακτηριστικά που επαρκούν για τη συνεχώς αυξανόμενη κίνηση, στάθμευση αλλά και την ασφαλή διέλευση πεζών στην περιοχή. Με γνώμονα τα παραπάνω προβλέπεται η κατασκευή του καταλλήλου οδοστρώματος, των πεζοδρομίων, νησίδας και εσοχών στάθμευσης, τοποθέτησης φωτισμού και σηματοδότησης στο υπό μελέτη μήκος και πλάτος της οδού.

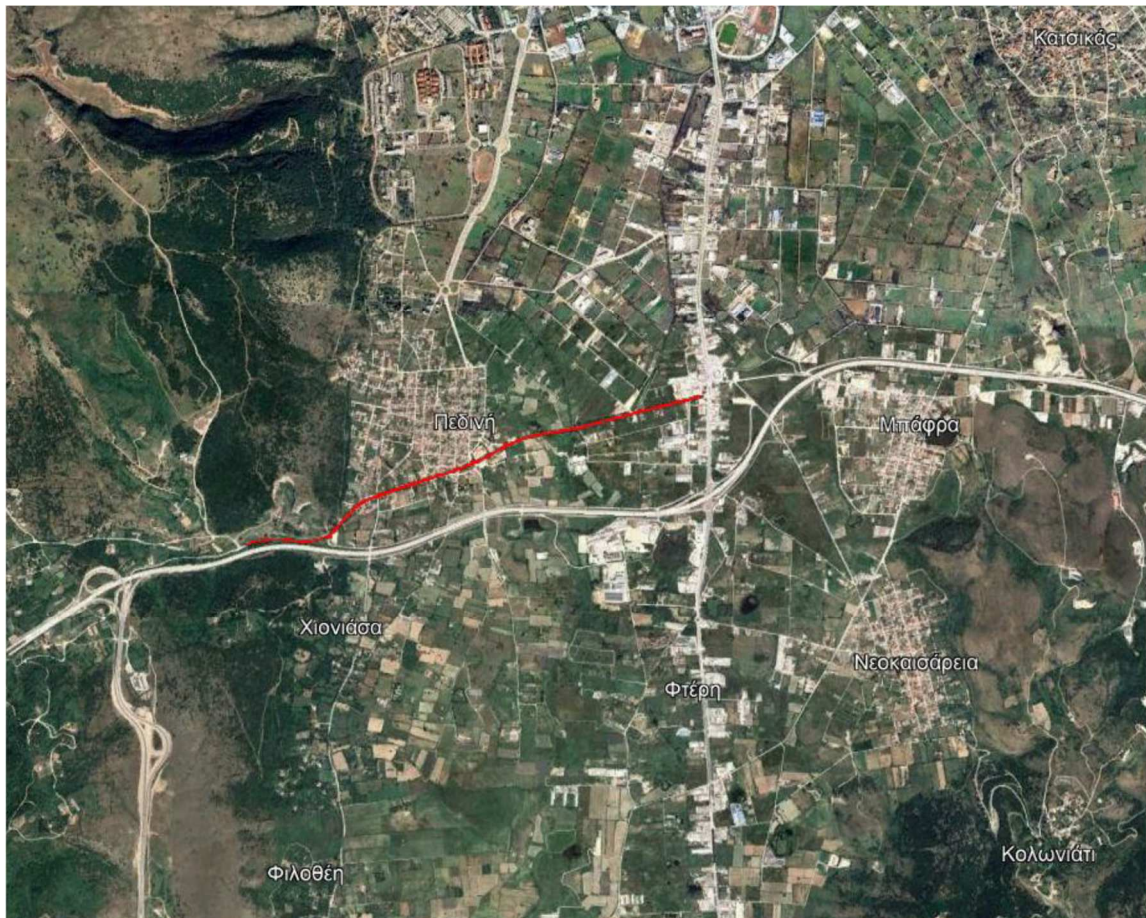

Η μελέτη έχει σαν στόχο την βελτίωση των κυκλοφοριακών συνθηκών και της ασφάλειας της οδικής κυκλοφορίας στο οδικό δίκτυο της περιοχής, τη βελτίωση της ορατότητας, της διατομής του υπάρχοντος

δρόμου, την σήμανση (οριζόντια και κάθετη) και την ασφάλιση. Κατά τη φάση της κατασκευής θα λάβουν χώρα οι παρακάτω δραστηριότητες:

- Αποξήλωση υφιστάμενου ασφαλτικού τάπητα και στρώσεων οδοστρωσίας,
- Αποψίλωση βλάστησης κατά τον άξονα του νέου οδικού τμήματος
- Χωματοургικές εργασίες,
- Κατασκευή αποχετευτικών δικτύων,
- Κατασκευή Τεχνικών Έργων,
- Οδοστρωσία,
- Ασφαλτικά
- Σήμανση Ασφάλιση

Κατά τη παραπάνω φάση λοιπόν προβλέπεται η δημιουργία σκόνης και θορύβου με αντίκτυπο στο φυσικό και ανθρωπογενές περιβάλλον πλησίον των έργων, καθώς και η δημιουργία προϊόντων εκσκαφής. Οι επιπτώσεις αυτές είναι γενικά αναπόφευκτες κατά την κατασκευή οποιουδήποτε αντίστοιχου έργου, θεωρούνται βραχυχρόνιες και ως μικρής και τοπικής κλίμακας και θα έχουν περιορισμένη διάρκεια. Επιπλέον, η παρουσία των εργοταξιακών βαρέων οχημάτων θα είναι περιορισμένης χρονικής διάρκειας μετά το πέρας των εργασιών κατασκευής θα απομακρυνθούν, οπότε οι χώροι θα αποκατασταθούν πλήρως.

Όσον αφορά τις εκπομπές αερίων του θερμοκηπίου, κατά τη φάση κατασκευής οι ποσότητες των εκπομπών δεν δύναται να υπολογιστούν ακριβώς λόγω έλλειψης σχετικών στοιχείων (αριθμός-μέγεθος οχημάτων και ημερών λειτουργίας τους), Κατά τη λειτουργία του έργου το προς βελτίωση οδικό τμήμα όπως είναι φυσικό δεν εκπέμπει αέριους ρύπους στην ατμόσφαιρα, ως οδικό στοιχείο υποδομής. Η χρήση του έργου όμως από τα οχήματα, παρουσιάζει εκπομπές αερίων του θερμοκηπίου τα οποία υπολογίστηκαν στα 624-796kg/ημ CO_{2e}.

Το προτεινόμενο έργο δεν πρόκειται να προκαλέσει αλλαγές στην υφιστάμενη γεωλογική δομή της περιοχής. Οι εκσκαφές για την κατασκευή των επιμέρους τεχνικών παρεμβάσεων θα είναι μικρής κλίμακας, ενώ η συνολική εικόνα θα αποκατασταθεί μετά το πέρας των εκσκαφών με την εξομάλυνση του ανάγλυφου στο σημείο αυτό. Επίσης, δεν αναμένεται να προκληθεί καμία μεταβολή στην ποσότητα και στην ποιότητα του επιφανειακού και του υπόγειου νερού, δεδομένου πως οι εργασίες επέμβασης θα είναι επιφανειακές και δεν θα προσεγγίσουν τις υφιστάμενες υπόγειες στάθμες του υδροφορέα. Επισημαίνεται πως κατά τη λειτουργία του, το έργο, ως υποδομής, δεν θα απελευθερώνει υγρά απόβλητα που θα μπορούσαν να επηρεάσουν τόσο τα υπόγεια, όσο και τα επιφανειακά ύδατα της περιοχής

Φάση κατασκευής

Η νέα οδός θα ακολουθεί και βελτιώνει όπου είναι εφικτό την υφιστάμενη επαρχιακή οδό, διατηρώντας και βελτιώνοντας το υφιστάμενο οδόστρωμα της. Οι στρώσεις οδοστρωσίας που θα κατασκευαστούν είναι οι εξής :

- 1) Αντιολισθηρή ασφαλτική στρώση συμπυκνωμένου πάχους 0,04 μ. με χρήση κοινής ασφάλτου κατά την Π.Τ.Π.Α265. (ΟΔΟ-4521B),
- 2) Ασφαλτική στρώση κυκλοφορίας συμπυκνωμένου πάχους 0,04 μ. με χρήση κοινής ασφάλτου κατά την Π.Τ.Π.Α260. (ΟΔΟ-4521B),
- 3) Ασφαλτική στρώση κυκλοφορίας συμπυκνωμένου πάχους 0,05 μ. της Π.Τ.Π.Α260. (ΟΔΟ-4321B), 4) Βάση οδοστρωσίας σε δύο στρώσεις συμπυκνωμένου πάχους 0,10 μ. της Π.Τ.Π.Ο-155. (ΟΔΟ- 3211B),
- 5) Υπόβάση οδοστρωσίας σε δύο στρώσεις συμπυκνωμένου πάχους 0,10 μ. της Π.Τ.Π.Ο- 150. (ΟΔΟ-3111B),
- 6) Συγκολλητική επάλειψη στις επιφάνειες ασφαλτικών στρώσεων με ασφαλτικό διάλυμα της Π.Τ.Π.Α201. (ΟΔΟ-4120),
- 7) Προεπάλειψη της άνω επιφάνειας της βάσης σύμφωνα με την Π.Τ.Π.Α201. (ΟΔΟ-4110), Για τις αστικές διατομές επιπλέον:
- 8) Στρώση ερείσματος από θραυστό υλικό (ΟΔΟ – 3311.B)
- 9) Επενδεδυμένη τριγωνική τάφρος C16/20
- 10) Πλήρωση νησίδων με φυτική γη (ΟΔΟ-1620)
- 11) Επένδυση πρανών με φυτική γη (ΟΔΟ-1610)

Ο καθορισμός των φάσεων κατασκευής συναρτήσει των αναγκαίων κυκλοφοριακών μέτρων θα καθοριστεί στα πλαίσια της μελέτης προσωρινής σήμανσης εκτελούμενων έργων που θα εκτελέσει ο Ανάδοχος και θα ελέγξει η Υπηρεσία. Κατά τη κατασκευή του έργου θα πρέπει να ληφθούν όλα τα απαραίτητα μέτρα για τη διευκόλυνση της κυκλοφορίας της Ε.Ο., του παράπλευρου οδικού δικτύου και των οδών προς τους οικισμούς της περιοχής.

Φάση λειτουργίας

Κατά την φάση λειτουργίας του έργου οι επιπτώσεις του προς το οικοσύστημα θα είναι απολύτως ουδέτερες. Σε κάθε περίπτωση, θα πρέπει να γίνει προσπάθεια ελαχιστοποίησης των επιπτώσεων, με την όσο το δυνατόν οργανωμένη εγκατάσταση των εργοταξιακών χώρων και τον όσο το δυνατόν περιορισμό του χρόνου κατασκευής του έργου εκτός της εποχής αναπαραγωγής της ορνιθοπανίδας.

Το έργο βρίσκεται εντός περιοχής του Δικτύου προστατευμένων περιοχών NATURA 2000 (GR 2130012 - Ευρύτερη περιοχή πόλεως Ιωαννίνων) και εντός ορίων ευθύνης του Φορέα Διαχείρισης Λίμνης Παμβώτιδας. Έχει κατατεθεί Μελέτη Ειδικής Οικολογικής Αξιολόγησης ως αναπόσπαστο τμήμα της ΜΠΕ.

Ο Προϋπολογισμός του έργου ανέρχεται στο ποσό είναι 2.200.000,00 ευρώ χωρίς ΦΠΑ. Δεν απαιτούνται άλλα μέτρα ή δράσεις για το περιβάλλον.

ΠΡΟΤΕΙΝΟΜΕΝΟΙ ΠΕΡΙΒΑΛΛΟΝΤΙΚΟΙ ΟΡΟΙ

- Εκχερσώσεις, θα γίνουν μόνον εντός της περιοχής επέμβασης η οποία θα είναι κατάλληλα οριοθετημένη.
- Θα προσδιορισθεί και θα περιφραχθεί ο εργοταξιακός χώρος (εφόσον πρόκειται για νέο χώρο)
- Τα μηχανήματα κατασκευής θα κινούνται στους οριοθετημένους χώρους ή στις οδούς πρόσβασης.
- Προσωρινοί σωροί υλικών από εκσκαφές κλπ, θα γίνονται αυστηρά εντός του εργοταξίου.
- Κατά τη φάση κατασκευής θα γίνει προγραμματισμός των χωματουργικών εργασιών. Οι εκσκαφές θα γίνονται κατά προτεραιότητα εκτός περιόδου έντονων βροχοπτώσεων, για την αποφυγή παράσυρσης μεγάλων ποσοτήτων χωμάτων από τα όμβρια με μεγάλη προσοχή στις περιοχές όπου υπάρχει κίνδυνος διάβρωσης.
- Πριν τη θεμελίωση των οχετών επιβάλλεται γενική εκσκαφή και απομάκρυνση των χαλαρών επιφανειακών υλικών καθώς και ομαλοποίηση της επιφάνειας θεμελίωσης. Η θεμελίωση, θα πραγματοποιείται σε εξυγιαντική στρώση πάχους τουλάχιστον 50cm από συμπυκνωμένο κοκκώδες υλικό.
- Κατάλληλη συμπύκνωση και διαβροχή των υλικών επιχωμάτων
- Η φυτοκάλυψη των επιχωμάτων με κατάλληλη βλάστηση θα γίνεται αμέσως μετά την κατασκευή τους
- Τα απαιτούμενα υλικά (επιχώσεις, αδρανή), θα πρέπει να ληφθούν από ενεργό λατομείο της περιοχής, το οποίο θα διαθέτει όλες τις απαιτούμενες άδειες συμπεριλαμβανομένης και της περιβαλλοντικής αδειοδότησης (ΑΕΠΟ). Το ίδιο ισχύει για Σκυρόδεμα και ασφαλτόμιγμα. Στο εργοτάξιο θα τηρείται αρχείο των αδειοδοτήσεων των προμηθευτών, και ποσοτήτων.
- Η ύδρευση του εργοταξίου θα γίνει από το δίκτυο ύδρευσης του Δήμου είτε με βυτιοφόρα. Βεβαίωση σύνδεσης και τιμολόγια κατανάλωσης θα τηρούνται στο αρχείο στο εργοτάξιο.
- Η απώλεια βλάστησης (ειδικά η υδρόφιλη / υδροχαρής) να είναι η απολύτως απαραίτητη,

ΕΠΙΤΡΟΠΗ ΠΕΡΙΒΑΛΛΟΝΤΟΣ, ΧΩΡΙΚΟΥ ΣΧΕΔΙΑΣΜΟΥ ΚΑΙ ΑΝΑΠΤΥΞΗΣ
ΠΕΡΙΦΕΡΕΙΑΚΟΥ ΣΥΜΒΟΥΛΙΟΥ ΗΠΕΙΡΟΥ
ΠΡΑΚΤΙΚΟ 3ο / 30-03-2026

- Να μην γίνεται καταστροφή βλάστησης από λάθος χειρισμούς μηχανημάτων, είτε από μη απαραίτητες διανοίξεις και προσπελάσεις.
- Να προηγηθεί σήμανση δένδρων που θα κοπούν
- Εφόσον υπάρχει δυνατότητα να μεταφυτευθούν δένδρα σε άλλες θέσεις
- Λήψη αυστηρότερων και ειδικότερων μέτρων λόγω γειτνίασης του έργου με την προστατευόμενη περιοχή Λίμνης Παμβώτιδας και του ήδη επιβεβαυμμένου οικοσυστήματος αυτής. Ειδικότερα:
 - Εγκατάσταση πάσης φύσης εργοταξιακών εγκαταστάσεων σε απόσταση μεγαλύτερη των 300μ. από τις ζώνες προστασίας Β7 και Α2 της λίμνης
 - Προμήθεια των εργοταξιακών χώρων με προσροφητικά υλικά για την αντιμετώπιση τυχόν διαρροών.
 - Σε περίπτωση ατυχήματος ειδοποίηση του Φορέα Διαχείρισης και κατόπιν της αποκατάστασης διενέργεια δειγματοληπτικών μετρήσεων νερού (εάν η διαρροή γειτνιάζει με το ρέμα Λαγκάτσα) και εδάφους
 - Διενέργεια ηχομετρήσεων στο μέτωπο της προστατευόμενης περιοχής, σε συστάδες δένδρων ή άλλες θέσεις κατόπιν προγράμματος, όταν οι θορυβώδεις εργασίες γίνονται πλησίον αυτής της περιοχής.
- Μέτρα αντιμετώπισης των οχλήσεων από σκόνη - θόρυβο
- Καλαίσθητη περίφραξη στους χώρους των εργοταξίων, και στους χώρους που εκτελούνται έργα
- Κυκλοφοριακές ρυθμίσεις, με δυνατότητα σε απρόσκοπτη κατά το δυνατό πρόσβαση των τοπικών κέντρων και των χρήσεων που εξυπηρετούν μεγάλο μέρος του πληθυσμού.
- Κατάλληλη σήμανση
- Διασφάλιση προσπέλασης σε όλες τις κατοικίες ή καταστήματα οχημάτων εκτάκτου ανάγκης (π.χ. πυροσβεστικά, ασθενοφόρα κλπ)
- Εξασφάλιση ελεύθερης και ασφαλούς πρόσβασης πεζών και ιδιαίτερα ατόμων με ειδικές ανάγκες καθώς και η μεταφορά εμπορευμάτων και οικοσκευών σε όλες τις οικίες, καταστήματα, στάσεις λεωφορείων, κοινόχρηστους χώρους, υπηρεσίες κλπ. της περιοχής
- Έλεγχος μηχανημάτων κατασκευής: Τα μηχανήματα που θα χρησιμοποιηθούν θα είναι σε καλή κατάσταση
- Η ρύθμιση των κινητήρων θα είναι τέτοια ώστε η εκπομπή αερίων και σωματιδιακών ρύπων να μην υπερβαίνει τις οριακές τιμές που προσδιορίζονται από τις ΥΑ 14122/549/Ε.103/24-03-2011 και ΥΑ 22306/1075/Ε103/29-05-2007)
- Να γίνεται διαβροχή σωρών υλικών, σε περιόδους ισχυρών ανέμων
 - Να γίνεται καθαρισμός και διαβροχή της οδού πρόσβασης όποτε απαιτείται
 - Τα φορτηγά μεταφοράς υλικών να είναι καλυμμένα
 - Έλεγχος του θορύβου των μηχανημάτων του εργοταξίου με χρήση μοντέλων με μειωμένες εκπομπές θορύβου, εφοδιασμένων με πιστοποιητικό τύπου ΕΕ. Θα αιτηθούν όλα τα πιστοποιητικά τύπου ΕΚ σύμφωνα με την ΚΥΑ 37393/2028/2003 (ΦΕΚ 141Β/1-10-2003) και την τροποποίηση της (ΦΕΚ Β'286/02.03.2007), και θα αρχειοθετηθούν. Ο εξοπλισμός που χρησιμοποιείται θα φέρει την σήμανση CE και την ένδειξη της εγγυημένης στάθμης ηχητικής ισχύος και να συνοδεύεται από τις δηλώσεις ΕΚ συμμόρφωσης (πιστοποιητικά)

ΕΠΙΤΡΟΠΗ ΠΕΡΙΒΑΛΛΟΝΤΟΣ, ΧΩΡΙΚΟΥ ΣΧΕΔΙΑΣΜΟΥ ΚΑΙ ΑΝΑΠΤΥΞΗΣ
ΠΕΡΙΦΕΡΕΙΑΚΟΥ ΣΥΜΒΟΥΛΙΟΥ ΗΠΕΙΡΟΥ
ΠΡΑΚΤΙΚΟ 3ο / 30-03-2026

- Προγραμματισμός των εργασιών έτσι ώστε να προκληθεί η ελάχιστη δυνατή παρενόχληση στο ανθρωπογενές περιβάλλον της περιοχής του έργου
- Συνεκτίμηση του θορύβου στον καθορισμό του προγράμματος των εργασιών και της μεθοδολογίας κατασκευής για τη μείωση των εκπομπών θορύβου
- Θα γίνονται τακτικές μετρήσεις στις θέσεις ευαίσθητων δεκτών 1 φορά τον μήνα για όλη τη διάρκεια κατασκευής
- Θα συντάσσεται «έκθεση μετρήσεων θορύβου κατά τις κατασκευαστικές εργασίες» και θα τηρείται το σχετικό αρχείο
- Σε περίπτωση υπέρβασης των ορίων, να τοποθετηθούν ηχοπετάσματα στα σημεία εκπομπής υψηλής στάθμης θορύβου
- Ο σχεδιασμός και η κατασκευή των ηχοπετασμάτων στον χώρο των εργοταξίων θα γίνεται προσεκτικά ώστε αυτά να προσφέρουν την απαραίτητη μόνωση. Για μεγαλύτερη αποτελεσματικότητα τα ηχοπετάσματα θα τοποθετούνται όσο το δυνατό πλησιέστερα στην πηγή του θορύβου
- Η ακριβής θέση και η διαστασιολόγηση των ηχοπετασμάτων θα προκύψει κατόπιν της εκπόνησης ειδικής ακουστικής μελέτης υπολογισμού και εφαρμογής (ΕΑΜΥΕ) αντιθορυβικών πετασμάτων, σύμφωνα με τις προδιαγραφές της ΚΥΑ 211773/27-04-2012 (ΦΕΚ 1367Β/27-04-2012)
- Τα μηχανήματα χειρισμού χωματοургικών εντός των εργοταξίων ή των μετώπων εργασίας θα λειτουργούν κατά το δυνατόν όσο πιο μακριά από ευαίσθητες χρήσεις σε δονήσεις
- Να προγραμματίζονται οι φάσεις καθαιρέσεων, χωματοургικών και χειρισμών που απαιτούν προσκρούσεις ή διατρήσεις στο έδαφος, έτσι ώστε να μην γίνονται ταυτόχρονα
- Να αποφεύγεται κατά το δυνατόν χρήση διατρητικού σε ώρες κοινής ησυχίας
- Σε περίπτωση που η ΡΡV ξεπερνά λόγω των εργασιών τις οριακές τιμές, θα διακόπτονται οι εργασίες ή θα μειώνεται ο ρυθμός τους και θα επανασχεδιάζεται το όλο πρόγραμμα εργασιών. Κατά τον επανασχεδιασμό, θα σχεδιάζονται μέτρα μείωσης των εκπομπών δόνησης, όπως κατάλληλος επανασχεδιασμός των εργασιών, αναδιάταξη και επαναπρογραμματισμός των πιο βαριών μηχανημάτων, χρήση εναλλακτικών μεθόδων και μηχανημάτων. Μετά την έγκριση του νέου σχεδίου εργασιών θα αρχίζουν και πάλι οι εργασίες ή θα συνεχίζουν με ρυθμό ανάλογα με τις απαιτήσεις του έργου
- Να τηρείται σχετικό αρχείο μετρήσεων από τον Υπεύθυνο Περιβάλλοντος του εργοταξίου
- Τα υπολείμματα ορυκτελαίων από τα μηχανήματα κατασκευής θα συλλέγονται σε κατάλληλη θέση του εργοταξίου και θα διατίθενται σε πιστοποιημένη εταιρεία διαχείρισης Α.Λ.Ε. με την οποία θα γίνουν συμβάσεις. Θα τηρείται σχετικό αρχείο παράδοσης – παραλαβής. Θα συντάσσεται η ετήσια έκθεση παραγωγού αποβλήτων
- Τα υπολείμματα από τη χρήση υλικών βαφής – συντηρητικών, μπαταρίες κ.λπ. θα συλλέγονται και να διατίθενται σε πιστοποιημένη εταιρεία διαχείρισης επικινδύνων αποβλήτων. Θα τηρείται σχετικό αρχείο
- Σε περίπτωση διαρροών καυσίμων ή πίσσας θα γίνεται χρήση προσροφητικών υλικών όπως άμμος, ροκανίδι ή χρήση ειδικού γεωφάσματος αμέσως μετά τη διαφυγή. Τέτοια υλικά θα υπάρχουν στο εργοτάξιο για τη δυνατότητα άμεσης επέμβασης. Η διάθεση αυτών θα γίνεται σύμφωνα με τις οδηγίες για τη διάθεση τοξικών αποβλήτων
- Για την αποφυγή εκπλύσεων που είναι δυνατόν να προκύψουν (κυρίως έκπλυση σωρών) θα αποφεύγεται να γίνονται χωματοургικές εργασίες κατά τη διάρκεια υψηλών βροχοπτώσεων στην περιοχή

ΕΠΙΤΡΟΠΗ ΠΕΡΙΒΑΛΛΟΝΤΟΣ, ΧΩΡΙΚΟΥ ΣΧΕΔΙΑΣΜΟΥ ΚΑΙ ΑΝΑΠΤΥΞΗΣ
ΠΕΡΙΦΕΡΕΙΑΚΟΥ ΣΥΜΒΟΥΛΙΟΥ ΗΠΕΙΡΟΥ
ΠΡΑΚΤΙΚΟ 3ο / 30-03-2026

- Να χρησιμοποιηθούν χημικές τουαλέτες καθόλη τη διάρκεια κατασκευής
- Για την προστασία του εδάφους και των νερών από διαρροές ορυκτελαίων, καυσίμων, σκυροδέματος κλπ, εν γένει δεν θα γίνονται πλύσεις μηχανημάτων ή συντήρησή τους εντός του χώρου κατασκευής. Η πλύση των μηχανημάτων κλπ θα γίνεται σε άλλους εξουσιοδοτημένους χώρους/συνεργεία
- Να γίνεται τακτικός έλεγχος και συντήρηση των μηχανημάτων των εργοταξίων για την καλή λειτουργία τους και την αποφυγή κρουσμάτων διαρροής
- Σε περίπτωση διαρροής υγρού χημικού θα ειδοποιείται ο υπεύθυνος καθαρισμού προκειμένου η διαρροή να καθαριστεί ακολουθώντας την κατάλληλη διαδικασία. Είναι υπεύθυνος για:
 - Την απαγόρευση της πρόσβασης στην περιοχή όπου υπάρχει διαρροή
 - Την αποφυγή επαφής με το υγρό που έχει διαρρεύσει
 - Την αποτροπή εισχώρησης υγρών και μολυσμένων απορροών στη θάλασσα
 - Τον κατάλληλο καθαρισμό της διαρροής και την διαχείριση των σχετικών αποβλήτων που θα προκύψουν
 - Για την αντιμετώπιση μιας διαρροής θα ειδοποιηθεί η Πυροσβεστική Υπηρεσία ή οι Πρώτες Βοήθειες αν υπάρξει φωτιά ή απαιτείται ιατρική βοήθεια, και θα χρησιμοποιούνται συγκεκριμένα Μέσα Ατομικής Προστασίας, κατάλληλα για τους κινδύνους. Αν η διαρροή είναι μέχρι 10lt τότε μπορεί να αντιμετωπιστεί με υλικά εξουδετέρωσης ή προσροφητικά υλικά (π.χ. άμμος, ροκανίδια κλπ), ειδάλλως καλείται άμεσα εξωτερική βοήθεια
 - Σε κάθε περίπτωση διαρροής θα ειδοποιείται ο Φορέας διαχείρισης της Λίμνης Παμβώτιδας
- Τα υλικά προς απόθεση μπορούν να διατεθούν για την αποκατάσταση λατομείων / δανειοθαλάμων της περιοχής μελέτης, είτε στην οικεία δημοτική αρχή για χρήση σε θέσεις ή άλλα έργα που υπάρχει ανάγκη εδάφους προς διάστρωση / φύτευση
- Στο εργοτάξιο θα υπάρχει διαχωρισμός μεταξύ τοξικών (συσκευασίες βαφών, μπαταρίες οχημάτων κλπ) και μη, στερεών αποβλήτων. Η συλλογή και διάθεση των τοξικών ή και επικινδυνων υλικών καθώς και οι συσκευασίες αυτών θα γίνεται σύμφωνα με τις ισχύουσες διατάξεις για τοξικά απόβλητα από εξουσιοδοτημένες εταιρίες
- Για την απομάκρυνση αυτών θα τηρηθούν τα αναφερόμενα στην νομοθεσία για την διαχείριση αποβλήτων, όπως παρακάτω:
 - ΠΔ 115/2004 (ΦΕΚ Α 80/5.3.04) «Αντικατάσταση της 73437/148/1995 κοινής Υπ. Απόφασης «Διαχείριση ηλεκτρικών στηλών και συσσωρευτών που περιέχουν ορισμένες επικίνδυνες ουσίες» (Β' 781) και 19817/2000 ΚΥΑ « τροποποίηση της 73537/95 ΚΥΑ κλπ (Β'963). «Μέτρα όροι και πρόγραμμα για την εναλλακτική Διαχείριση των χρησιμοποιημένων Ηλεκτρικών Στηλών και συσσωρευτών».
 - ΠΔ 117/2004 (ΦΕΚ Α82/5.3.04) « Μέτρα , όροι και πρόγραμμα για την εναλλακτική διαχείριση των αποβλήτων ειδών ηλεκτρικού και ηλεκτρονικού εξοπλισμού, σε συμμόρφωση με τις διατάξεις των οδηγιών 2002/95, και2002/96
 - ΚΥΑ 50910/2727/2003 (ΦΕΚ 1909Β/22-12-03), « Μέτρα και όροι για τη διαχείριση αποβλήτων. Εθνικός και Περιφερειακός σχεδιασμός»
 - ΚΥΑ 19396/1546/97 «Μέτρα και όροι για τη διαχείριση επικινδύνων αποβλήτων»

ΕΠΙΤΡΟΠΗ ΠΕΡΙΒΑΛΛΟΝΤΟΣ, ΧΩΡΙΚΟΥ ΣΧΕΔΙΑΣΜΟΥ ΚΑΙ ΑΝΑΠΤΥΞΗΣ
ΠΕΡΙΦΕΡΕΙΑΚΟΥ ΣΥΜΒΟΥΛΙΟΥ ΗΠΕΙΡΟΥ
ΠΡΑΚΤΙΚΟ 3ο / 30-03-2026

- ΚΥΑ 72751/3054/85 (ΦΕΚ 665/1.11.85).
- Τα συνήθη απορρίμματα που παράγονται κατά τη διάρκεια κατασκευής του έργου θα συγκεντρώνονται σε ειδικό κάδο εντός του εργοταξίου. Ο Ανάδοχος κατασκευής του έργου θα προβεί σε συνεννοήσεις με τον Δήμο της περιοχής, ώστε να εξασφαλιστεί η καθημερινή η συλλογή των παραγόμενων απορριμμάτων από τον χώρο των εργασιών και ειδικά κατά τους θερινούς μήνες και εν συνεχεία η μεταφορά τους στον καθορισμένο χώρο απόθεσης απορριμμάτων. Σχετική βεβαίωση αποκομιδής θα υπάρχει στο εργοτάξιο
- Για τα ανακυκλώσιμα απορρίμματα ο Ανάδοχος κατασκευής του έργου θα προβεί σε συνεννοήσεις με τον Δήμο της περιοχής, ώστε να εξασφαλιστεί προμήθεια «μπλε κάδου» και η συλλογή των παραγόμενων απορριμμάτων
- Για όλους τους τύπους αποβλήτων θα τηρείται αρχείο παράδοσης
- Όλα τα επικίνδυνα απόβλητα θα αποθηκεύονται προσωρινώς και διατίθενται σε συμβαλλόμενες και εγκεκριμένες και αδειοδοτημένες από το κράτος, Φορείς Διαχείρισης, για τη διαχείρισή τους μέσω κατάλληλου συστήματος εναλλακτικής διαχείρισης
- Πριν την έναρξη της κατασκευής θα καταρτισθεί σχέδιο για την αντιπλημμυρική προστασία του εργοταξίου
- Για την αποφυγή σπατάλης νερού από τους εργαζόμενους, θα ακολουθηθεί σύστημα διαχείρισης το οποίο θα περιλαμβάνει μέτρα/οδηγίες για την ελαχιστοποίηση της κατανάλωσης
- Η αντλήσεις όπου αυτές απαιτηθούν θα πρέπει να γίνονται ελεγχόμενα
- Τα αντλούμενα ύδατα δεν θα καταλήγουν στο κατάστρωμα τοπικών οδών ή στα πεζοδρόμια, ούτε σε παρακείμενες ιδιοκτησίες
- Εφόσον καταλήγουν σε δίκτυα ομβρίων θα πρέπει να παρεμβάλλεται αμμοσυλλέκτης
 - Εφόσον καταλήγουν σε παρακείμενες τάφρους πχ τάφος Λαγκάτσα, θα πρέπει να εγκαθίσταται σύστημα εκτόνωσης στο στόμιο του σωλήνα απαγωγής, έτσι ώστε να περιορίζονται φαινόμενα διάβρωσης
 - Η προστασία της ποιότητας των νερών εξασφαλίζεται με τη σωστή διαχείριση των υγρών και στερεών αποβλήτων και συνοψίζονται στα εξής:
 - Κατάλληλη επιλογή θέσης εργοταξίου μακριά από την λίμνη και τα ρέματα – εκτός προτεινόμενης γειτνιάζουσας ζώνης προστασίας
 - Η διάθεση των χρησιμοποιημένων ορυκτελαίων και λοιπών επικινδύνων αποβλήτων θα πρέπει να γίνεται σύμφωνα με τα παραπάνω
 - Κατά την κατασκευή των έργων υπάρχει περίπτωση διαρροών καυσίμων με άμεσο κίνδυνος ρύπανσης των επιφανειακών νερών, του εδάφους κλπ. Ιδιαίτερα όταν η διαρροή γίνεται σε μεγάλες ποσότητες. Στην περίπτωση αυτή θα πρέπει να γίνεται χρήση προσροφητικών υλικών όπως άμμος, ροκανίδι ή χρήση ειδικού γεωυφάσματος αμέσως μετά τη διαφυγή. Τέτοια υλικά θα πρέπει να υπάρχουν στο εργοτάξιο για τη δυνατότητα άμεσης επέμβασης. Η διάθεση αυτών θα γίνεται σύμφωνα με τις οδηγίες για τη διάθεση τοξικών αποβλήτων
 - Για την αποφυγή εκπλύσεων που είναι δυνατόν να προκύψουν θα πρέπει να αποφεύγεται να γίνονται χωματοουργικές εργασίες κατά τη διάρκεια υψηλών βροχοπτώσεων στην περιοχή

ΕΠΙΤΡΟΠΗ ΠΕΡΙΒΑΛΛΟΝΤΟΣ, ΧΩΡΙΚΟΥ ΣΧΕΔΙΑΣΜΟΥ ΚΑΙ ΑΝΑΠΤΥΞΗΣ
ΠΕΡΙΦΕΡΕΙΑΚΟΥ ΣΥΜΒΟΥΛΙΟΥ ΗΠΕΙΡΟΥ
ΠΡΑΚΤΙΚΟ 3ο / 30-03-2026

- Η διάθεση των λυμάτων του προσωπικού κατασκευής του έργου θα πρέπει να γίνεται ελεγχόμενα σε χημικές τουαλέτες, που το περιεχόμενό τους θα διατίθεται προς επεξεργασία από εξουσιοδοτημένη εταιρεία
- Θα πρέπει άμεσα να πραγματοποιείται η απομάκρυνση των υλικών εκσκαφής σε ελεγχόμενες θέσεις, εντός εργοταξίου, και πάντως να μην παραμένουν σωροί πλησίον τάφρων, ρεμάτων, οδών
- Κατά την κατασκευή του έργου, θα λαμβάνονται όλα τα μέτρα πυροπροστασίας για την περίπτωση πυρκαγιάς, και για την ελαχιστοποίηση του κινδύνου μετάδοσης της σε παρακείμενες περιοχές. Ο τρόπος οργάνωσης της αντιπυρικής προστασίας θα ελεγχθεί και θα εγκριθεί από την αρμόδια Πυροσβεστική Υπηρεσία, πριν από την έναρξη των εργασιών
- Τόσο το εργοτάξιο, όσο ο φορέας λειτουργίας του έργου θα είναι εφοδιασμένα με τον απαιτούμενο αντιρρυπαντικό εξοπλισμό για την αντιμετώπιση τυχόν διαρροών πετρελαίου από τα μηχανήματα κατασκευής ή σε περίπτωση ατυχήματος
- Τα μέτρα έναντι διαρροής πετρελαιοειδών ή άλλων διαρροών θα είναι:
- Άμεση διακοπή εργασιών στη ζώνη που σημειώθηκε το συμβάν
- Προσδιορισμός και οριοθέτηση της ρυπασμένης περιοχής
- Μέτρα προστασίας του προσωπικού από την έκθεση στον παράγοντα της ρύπανσης
- Απομάκρυνση των ατόμων που δεν έχουν εργασία ή δεν έχουν αρμοδιότητα για την αντιμετώπιση της έκτακτης ανάγκης
- Χρήση κατάλληλων Μέσων Ατομικής Προστασίας
- Ενημέρωση αρμοδίων υγειονομικών αρχών
- Ενημέρωση του Φορέα Διαχείρισης Λίμνης Παμβώτιδας σε περίπτωση διαρροής στην Λίμνη
- Καταγραφή συμβάντος
- Το προσωπικό του εργοταξίου αλλά και φορέα λειτουργίας θα πρέπει να είναι εκπαιδευμένα προς την κατεύθυνση αυτή.

ΓΝΩΜΟΔΟΤΟΥΜΕ ΘΕΤΙΚΑ ΓΙΑ ΤΗΝ ΥΛΟΠΟΙΗΣΗ ΤΟΥ ΕΡΓΟΥ Η ΤΗΣ ΔΡΑΣΤΗΡΙΟΤΗΤΑΣ ΜΕ ΤΟΥΣ ΟΡΟΥΣ – ΠΡΟΫΠΟΘΕΣΕΙΣ ΠΟΥ ΠΑΡΑΤΙΘΕΝΤΑΙ

δ) Την τοποθέτηση του Τοπικού Συμβουλίου Πεδινής για την προληπτική εγκατάσταση κενών σωληνώσεων & φρεατίων αναμονής για δίκτυα οπτικών ινών και φυσικού αερίου ώστε να διασφαλιστεί η οριστική αποφυγή μελλοντικών τομών στον νέο ασφαλτοτάπητα. Επίσης κρίνεται επιβεβλημένη η πλήρης υψομετρική εξομάλυνση και η κατασκευή αμπώνσε όλες τις εισόδους ιδιοκτησιών για την απρόσκοπτη πρόσβαση οχημάτων με ταυτόχρονη μέριμνα για την ορθή κλίση απορροής των ομβρίων υδάτων . Εμφαση θα πρέπει να δοθεί και στην σχολική ζώνη με την τοποθέτηση προστατευτικών κιγκλιδωμάτων , φωτεινών πινακίδων LED, τον σχεδιασμό τοπικού ποδηλατόδρομου που θα συνδέεται με το δίκτυο της οδού Νιάρχου.

ε) Την τοποθέτηση του κ. Γοργόλη Βασιλείου ο οποίος παρουσίασε το θέμα και εισηγήθηκε η Επιτροπή να γνωμοδοτήσει ΘΕΤΙΚΑ σύμφωνα με την εισήγηση και τους όρους της υπηρεσίας και την τοποθέτηση του Τοπικού Συμβουλίου Πεδινής

στ) Την τοποθέτηση του κ. Κορωναίου Θεόδωρου, από την παράταξη «Κοινό των Ηπειρωτών», ο οποίος ψήφισε ΘΕΤΙΚΑ σύμφωνα με την εισήγηση της υπηρεσίας και την τοποθέτηση του Τοπικού Συμβουλίου Πεδινής

ζ) Την τοποθέτηση του κ. Υφαντή Σπυρίδωνα από την παράταξη «Ορίζοντες Ηπείρου», ο οποίος ψήφισε ΘΕΤΙΚΑ σύμφωνα με την εισήγηση της υπηρεσίας.

ΑΔΑ: ΨΗ7Λ7Λ9-7ΔΩ
ΕΠΙΤΡΟΠΗ ΠΕΡΙΒΑΛΛΟΝΤΟΣ, ΧΩΡΙΚΟΥ ΣΧΕΔΙΑΣΜΟΥ ΚΑΙ ΑΝΑΠΤΥΞΗΣ
ΠΕΡΙΦΕΡΕΙΑΚΟΥ ΣΥΜΒΟΥΛΙΟΥ ΗΠΕΙΡΟΥ
ΠΡΑΚΤΙΚΟ 3ο / 30-03-2026

και ό,τι διατυπώθηκε κατά την διάρκεια της συζήτησης του θέματος, η γνωμοδότησή μας επί του φακέλου της Μελέτης Περιβαλλοντικών Επιπτώσεων (ΜΠΕ) έχει ως εξής:	
Αποφασίζει ΟΜΟΦΩΝΑ (Απόφαση 3/17/30-03-2026)	
Γνωμοδοτεί θετικά για το περιεχόμενο της Μελέτης Περιβαλλοντικών Επιπτώσεων του έργου, όπως διαβιβάστηκε με το αριθ. πρωτ. 3845/03-02-2026 έγγραφο του Τμήματος Περιβαλλοντικού & Χωρικού Σχεδιασμού της Δ/σης Περιβάλλοντος & Χωρικού Σχεδιασμού Ηπείρου της Αποκεντρωμένης Διοίκησης Ηπείρου – Δυτικής Μακεδονίας.	
5. ΣΥΜΠΕΡΑΣΜΑΤΑ ΓΝΩΜΟΔΟΤΗΣΗΣ	
Α. ΓΝΩΜΟΔΟΤΟΥΜΕ ΘΕΤΙΚΑ ΓΙΑ ΤΗΝ ΥΛΟΠΟΙΗΣΗ ΤΟΥ ΕΡΓΟΥ Η΄ ΤΗΣ ΔΡΑΣΤΗΡΙΟΤΗΤΑΣ ΧΩΡΙΣ ΤΗΝ ΑΠΑΙΤΗΣΗ ΠΡΟΣΘΕΤΩΝ ΟΡΩΝ - ΠΡΟΫΠΟΘΕΣΕΩΝ	<input type="checkbox"/>
Β. ΓΝΩΜΟΔΟΤΟΥΜΕ ΘΕΤΙΚΑ ΓΙΑ ΤΗΝ ΥΛΟΠΟΙΗΣΗ ΤΟΥ ΕΡΓΟΥ Η΄ ΤΗΣ ΔΡΑΣΤΗΡΙΟΤΗΤΑΣ ΜΕ ΤΟΥΣ ΟΡΟΥΣ - ΠΡΟΫΠΟΘΕΣΕΙΣ ΠΟΥ ΠΑΡΑΤΙΘΕΝΤΑΙ ΣΤΟ ΣΗΜΕΙΟ 4 ΤΟΥ ΠΑΡΟΝΤΟΣ	<input checked="" type="checkbox"/>
Γ. ΓΝΩΜΟΔΟΤΟΥΜΕ ΑΡΝΗΤΙΚΑ ΓΙΑ ΤΗΝ ΥΛΟΠΟΙΗΣΗ ΤΟΥ ΕΡΓΟΥ Η΄ ΤΗΣ ΔΡΑΣΤΗΡΙΟΤΗΤΑΣ ΓΙΑ ΤΟΥΣ ΣΥΓΚΕΚΡΙΜΕΝΟΥΣ ΛΟΓΟΥΣ ΠΟΥ ΠΑΡΑΤΙΘΕΝΤΑΙ ΣΤΟ ΣΗΜΕΙΟ 4 ΤΟΥ ΠΑΡΟΝΤΟΣ	<input type="checkbox"/>
Δ. ΔΕ ΔΥΝΑΜΕΘΑ ΝΑ ΓΝΩΜΟΔΟΤΗΣΟΥΜΕ ΕΠΙ ΤΗΣ ΔΙΑΒΙΒΑΣΘΕΙΣΑΣ Μ.Π.Ε. ΔΙΟΤΙ ΔΙΑΠΙΣΤΩΝΟΝΤΑΙ ΣΕ ΑΥΤΗ ΟΥΣΙΩΔΕΙΣ ΕΛΛΕΙΨΕΙΣ ΣΕ Ο,ΤΙ ΑΦΟΡΑ ΤΟ ΑΝΤΙΚΕΙΜΕΝΟ ΑΡΜΟΔΙΟΤΗΤΑΣ ΤΗΣ ΥΠΗΡΕΣΙΑΣ ΜΑΣ, ΟΠΩΣ ΑΥΤΕΣ (ΕΛΛΕΙΨΕΙΣ) ΠΑΡΑΤΙΘΕΝΤΑΙ ΣΤΟ ΣΗΜΕΙΟ 4 ΤΟΥ ΠΑΡΟΝΤΟΣ.	<input type="checkbox"/>
Ε. ΔΕ ΔΥΝΑΜΕΘΑ ΝΑ ΓΝΩΜΟΔΟΤΗΣΟΥΜΕ ΕΠΙ ΤΗΣ ΔΙΑΒΙΒΑΣΘΕΙΣΑΣ Μ.Π.Ε. ΔΙΟΤΙ ΔΕΝ ΕΜΠΙΠΤΕΙ ΣΤΟ ΠΕΔΙΟ ΤΩΝ ΚΑΤΑ ΝΟΜΟ ΑΡΜΟΔΙΟΤΗΤΩΝ ΤΗΣ ΥΠΗΡΕΣΙΑΣ ΜΑΣ.	<input type="checkbox"/>
6. ΣΥΝΗΜΜΕΝΑ:	
4) Εισηγητικό Σημείωμα της Δ/σης Περιβάλλοντος & Χωρικού Σχεδιασμού Π.Η. – Τμήμα Περιβάλλοντος & Υδροοικονομίας Π.Ε. Θεσπρωτίας. 5) Αντίγραφο του αποδεικτικού δημοσίευσης της Ανακοίνωσης – Πρόσκλησης της Προέδρου του Περιφερειακού Συμβουλίου. 6) Αντίγραφο της σελίδας της Ημερήσιας Εφημερίδας στην οποία δημοσιεύθηκε.	<input checked="" type="checkbox"/>

Το παρόν πρακτικό, αφού συντάχθηκε, αναγνώσθηκε και βεβαιώθηκε, υπογράφεται ως εξής:

Ο ΠΡΟΕΔΡΟΣ

ΒΑΣΙΛΕΙΟΣ ΓΟΡΓΟΛΗΣ

ΑΝΤΙΠΕΡΙΦΕΡΕΙΑΡΧΗΣ
ΠΕΡΙΒΑΛΛΟΝΤΟΣ

Ακριβές Απόσπασμα
από το Πρακτικό 3ο/30-03-2026

Η Γραμματέας
(πρακτικογράφος)

Βασιλική Μανυτζίλα

ΤΑ ΜΕΛΗ ΤΗΣ ΕΠΙΤΡΟΠΗΣ

1. Παπαρούσης Χριστόδουλος
2. Περιστέρη Ελένη
3. Αρλέτου Αικατερίνη
4. Γκογκάκη Μαργαρίτα
5. Σπύρου Νικόλαος
6. Κορωναίος Θεόδωρος
7. Υφαντής Σπυρίδων

ΑΔΑ: ΨΗ7Λ7Λ9-7ΔΩ
ΕΠΙΤΡΟΠΗ ΠΕΡΙΒΑΛΛΟΝΤΟΣ, ΧΩΡΙΚΟΥ ΣΧΕΔΙΑΣΜΟΥ ΚΑΙ ΑΝΑΠΤΥΞΗΣ
ΠΕΡΙΦΕΡΕΙΑΚΟΥ ΣΥΜΒΟΥΛΙΟΥ ΗΠΕΙΡΟΥ
ΠΡΑΚΤΙΚΟ 3ο / 30-03-2026

Δ10	ΕΝΤΥΠΟ ΤΥΠΟΠΟΙΗΜΕΝΗΣ ΓΝΩΜΟΔΟΤΗΣΗΣ ΠΕΡΙΦΕΡΕΙΑΚΟΥ ΣΥΜΒΟΥΛΙΟΥ ΓΙΑ ΤΗΝ ΔΙΑΔΙΚΑΣΙΑ ΕΚΔΟΣΗΣ ΑΠΟΦΑΣΗΣ ΠΕΡΙΒΑΛΛΟΝΤΙΚΩΝ ΟΡΩΝ ΕΡΓΩΝ ΚΑΙ ΔΡΑΣΤΗΡΙΟΤΗΤΩΝ ΚΑΤΗΓΟΡΙΑΣ Α
------------	--

ΕΛΛΗΝΙΚΗ ΔΗΜΟΚΡΑΤΙΑ
ΠΕΡΙΦΕΡΕΙΑ ΗΠΕΙΡΟΥ
ΕΠΙΤΡΟΠΗ ΠΕΡΙΒΑΛΛΟΝΤΟΣ
ΧΩΡΙΚΟΥ ΣΧΕΔΙΑΣΜΟΥ & ΑΝΑΠΤΥΞΗΣ
Ταχ. Δ/νση: Διοικητήριο Περιφέρειας Ηπείρου
Πλ. Πύρρου 1, 45221 Ιωάννινα
Πληροφορίες: Β. Μαντζίλα
Τηλ.: 2651087319
Email: epitropi.anartyxis@php.gov.gr

Αρ. Πρωτ. (εξερχόμενου): ΠΗ/ΣΟΕ/28356/379
Ημερομηνία(εξερχόμενου): 30-03-2026

Αρ. Πρωτ. (εισ): ΠΗ/ΣΟΕ/28356/379
Ημερομηνία (εισερχόμενου): 16-02-2026

Περιβαλλοντική ταυτότητα (ΠΕΤ) έργου ή δραστηριότητας: **2601023522 Α2**

Προς: Αποκεντρωμένη Διοίκηση Ηπείρου-
Δυτικής Μακεδονίας
Δ/νση Περιβάλλοντος & Χωρικού
Σχεδιασμού Ηπείρου
5^οχλμ εθνικής οδού Ιωαννίνων -
Κοζάνης
ΤΚ 45445 Ιωάννινα
Υπόψη κου Χήρα Πέτρου

Κοιν: Δ/νση Περιβάλλοντος & Χωρικού
Σχεδιασμού Π.Η.

Τμήμα Περιβάλλοντος & Υδροοικονομίας ΠΕ
Θεσπρωτίας

1. ΤΙΤΛΟΣ ΕΡΓΟΥ Η΄ ΔΡΑΣΤΗΡΙΟΤΗΤΑΣ

ΘΕΜΑ 6ο

Γνωμοδότηση επί του περιεχομένου του φακέλου Μελέτης Περιβαλλοντικών Επιπτώσεων (Μ.Π.Ε.) του έργου/δραστηριότητα- ΠΕΤ 2601023522 (κατηγορίας Α2, ομάδα 8^η): «Ίδρυση πλωτής μονάδας εκτροφής θαλάσσιων μεσογειακών ιχθύων, ετήσιας δυναμικότητας 800 τόνων/έτος, σε θαλάσσια έκταση 40 στρ. στη θέση «Ανοιχτά Όρμου Κάτω Αετού», η οποία προέρχεται από τη διαδικασία μοριοδότησης (μοριοδοτούμενη έκταση Νο 5), στη Λωρίδα Σαγιαδάς, Δήμου Φιλιατών - ΠΕ Θεσπρωτίας, Περιφέρειας Ηπείρου, εντός της ζώνης Β΄ της Π.Ο.Α.Υ. Θεσπρωτίας». Φορέας πραγματοποίησης και λειτουργίας του έργου ή της δραστηριότητας είναι η εταιρεία: «ΓΚΑQUACULTUREΙ.Κ.Ε.».

2. ΥΠΗΡΕΣΙΑ ΤΗΣ ΠΕΡΙΦΕΡΕΙΑΣ ΠΟΥ ΕΙΣΗΓΗΘΗΚΕ ΓΙΑ ΤΗΝ ΜΕΛΕΤΗ ΠΕΡΙΒΑΛΛΟΝΤΙΚΩΝ ΕΠΙΠΤΩΣΕΩΝ (ΜΠΕ) ΤΟΥ ΕΡΓΟΥ Η΄ ΤΗΣ ΔΡΑΣΤΗΡΙΟΤΗΤΑΣ ΣΤΟ ΠΕΡΙΦΕΡΕΙΑΚΟ ΣΥΜΒΟΥΛΙΟ

Δ/νση Περιβάλλοντος & Χωρικού Σχεδιασμού Π.Η. - Τμήμα Περιβάλλοντος & Υδροοικονομίας Π.Ε. Θεσπρωτίας

3. ΑΠΟΨΕΙΣ ΕΝΔΙΑΦΕΡΟΜΕΝΟΥ ΚΟΙΝΟΥ ΠΟΥ ΛΗΦΘΗΚΑΝ ΥΠΟΨΗ

Α/Α	ΣΤΟΙΧΕΙΑ (ΟΝΟΜΑΤΕΠΩΝΥΜΟ Η΄ ΦΟΡΕΑΣ)	ΗΜΕΡΟΜΗΝΙΑ ΓΝΩΜΟΔΟΤΗΣΗΣ	ΦΟΡΕΑΣ ΣΤΟΝ ΟΠΟΙΟ ΕΣΤΑΛΗ Η ΓΝΩΜΟΔΟΤΗΣΗ

4. ΣΤΟΙΧΕΙΑ ΓΝΩΜΟΔΟΤΗΣΗΣ

Κατόπιν σχετικού αιτήματος της περιβαλλοντικής Αρχής για το έργο – δραστηριότητα του σημείου 1 του παρόντος και λαμβάνοντας υπόψη:

ΕΠΙΤΡΟΠΗ ΠΕΡΙΒΑΛΛΟΝΤΟΣ, ΧΩΡΙΚΟΥ ΣΧΕΔΙΑΣΜΟΥ ΚΑΙ ΑΝΑΠΤΥΞΗΣ
ΠΕΡΙΦΕΡΕΙΑΚΟΥ ΣΥΜΒΟΥΛΙΟΥ ΗΠΕΙΡΟΥ
ΠΡΑΚΤΙΚΟ 3ο / 30-03-2026

α) Το με αριθ. πρωτ.5118/12-02-2026 έγγραφο της Δ/σης Περιβάλλοντος & Χωρικού Σχεδιασμού Α.Δ.Η.-Δ.Μ. με το οποίο διαβιβάστηκε η Μ.Π.Ε. του έργου του θέματος.

β) Την Ανακοίνωση – Πρόσκληση της Προέδρου του Περιφερειακού Συμβουλίου για συμμετοχή στη δημόσια διαβούλευση σχετικά με το περιεχόμενο της Μελέτης Περιβαλλοντικών Επιπτώσεων

γ) Την θετική εισήγηση του Τμήματος Περιβάλλοντος & Υδροοικονομίας ΠΕ Θεσπρωτίας της Δ/σης Περιβάλλοντος & Χωρικού Σχεδιασμού Περιφέρειας Ηπείρου στην οποία αναφέρονται τα εξής:

Φορέας έργου: Φορέας υλοποίησης του έργου του θέματος είναι η εταιρεία «GKAQUACULTUREI.Κ.Ε.».

Η εν λόγω εταιρεία, συμμετείχε στη διαδικασία μοριοδότησης θαλάσσιας έκτασης, από την έκδοση της από 4721/26.01.2024 «Πρόσκληση εκδήλωσης ενδιαφέροντος για την υποβολή αίτησης μίσθωσης θαλάσσιων εκτάσεων εντός των ζωνών Β και Δ της Π.Ο.Α.Υ., Π.Ε Θεσπρωτίας, για την ίδρυση νέων μονάδων υδατοκαλλιέργειας με τη διαδικασία μοριοδότησης» που αναρτήθηκε από την Δ/ση Αγροτικών Υποθέσεων Ηπείρου, προβλεπόμενη από το Π.Δ (ΦΕΚ 326Δ'/2022) «Χαρακτηρισμός και οριοθέτηση Περιοχής Οργανωμένης Ανάπτυξης Υδατοκαλλιεργειών (Π.Ο.Α.Υ.) σε θαλάσσιες περιοχές της Περιφερειακής Ενότητας Θεσπρωτίας και περιβαλλοντική έγκριση του σχεδίου αυτού» . Συγκεκριμένα, σύμφωνα με την 1246/294009/2023 Υ.Α (ΦΕΚ 779Β') μετά την ανάρτηση των πινάκων, ο φορέας GKAQUACULTUREI.Κ.Ε, υπέβαλλε αίτημα με ΑΠ ΔΑΥΗ 24608/23-10-2024 για την ίδρυση δύο (2) νέων μονάδων υδατοκαλλιέργειας στις θέσεις 5 & 6 εντός της ζώνης Β της Π.Ο.Α.Υ, Π.Ε Θεσπρωτίας. Ως μοναδικός ενδιαφερόμενος φορέας, από την διαδικασία μοριοδότησης σύμφωνα με το υπ' αριθμό 44036/23.9.2024, η εταιρεία καταχώρησε το δικαίωμα μίσθωσης θαλάσσιας έκτασης στις θέσεις 5 & 6 εντός της ζώνης Β της Π.Ο.Α.Υ, Π.Ε Θεσπρωτίας. Η εν λόγω δράση αποτελεί μέρος της υλοποίησης των προβλέψεων του Χωροταξικού Σχεδιασμού της περιοχής, με τη θεσμοθέτηση της Π.Ο.Α.Υ στις θαλάσσιες περιοχές της Π.Ε Θεσπρωτίας και ταυτόχρονα συμβάλει στην επίτευξη των στόχων που έχουν τεθεί στο Πολυετές Εθνικό Στρατηγικό Σχέδιο για την Ανάπτυξη των Υδατοκαλλιεργειών (ΠΕΣΣΑΥ) της χώρας μας που προβλέπει αύξηση της εγχώριας παραγωγής αλιευτικών προϊόντων προερχόμενα από υδατοκαλλιέργεια. Για την ίδρυση της πλωτής μονάδας στη θέση «Ανοιχτά Όρμου Κάτω Αετού» (μοριοδοτούμενη έκταση Νο.5) στη Λωρίδα Σαγιάδας, του Δήμου Φιλιατών, της Π.Ο.Α.Υ Θεσπρωτίας έχει εκδοθεί η υπ' αριθμό 30807/3-07-2025 Απόφαση Προέγκρισης μίσθωσης.

Η περιοχή εγκατάστασης της μονάδας στη θέση Νο 5, «Ανοιχτά Όρμου Κάτω Αετού», Λωρίδας Σαγιάδας σύμφωνα με τα αναφερόμενα του άρθρου 5 της υπ' αριθμό 31722/01-11-2011 (ΦΕΚ 2505/Β/04-11-2011) ΚΥΑ που αφορά την «Έγκριση Ειδικού Πλαισίου Χωροταξικού Σχεδιασμού και Αειφόρου Ανάπτυξης για τις υδατοκαλλιέργειες και στρατηγικής μελέτης περιβαλλοντικών επιπτώσεων αυτού» η περιοχή της μονάδας υδατοκαλλιέργειας ανήκει σε Περιοχή Ανάπτυξης Υδατοκαλλιεργειών (Π.Α.Υ) κατηγορίας Α και συγκεκριμένα στην Π.Α.Υ Α1 – ΣΑΓΙΑΔΑ – ΚΑΛΑΜΑΣ – ΒΑΛΤΟΣ ΡΑΓΙΟΥ, Περιφερειακής Ενότητας Θεσπρωτίας με κύρια υδατοκαλλιεργητική δραστηριότητα την ιχθυοκαλλιέργεια για τις οποίες αναφέρεται ότι:

«Πρόκειται για περιοχές στις οποίες υπάρχει ήδη ανάπτυξη της υδατοκαλλιεργητικής δραστηριότητας με σημαντική συγκέντρωση μονάδων».

«Στις περιοχές αυτές επιτρέπεται ο εκσυγχρονισμός και η μετεγκατάσταση εντός της ίδιας Π.Α.Υ. Επίσης, επιτρέπεται η ίδρυση νέων μονάδων που προέρχονται από συγκέντρωση ή διάσπαση υφιστάμενων μονάδων εγκατεστημένων εντός της ίδιας Π.Α.Υ, με την προϋπόθεση να μην μεταβάλλονται η έκταση μίσθωσης και η δυναμικότητα των αρχικών μονάδων».

«Η επέκταση είναι δυνατή για λόγους βιωσιμότητας των μονάδων με μισθωμένη έκταση μικρότερη των 20στρ. μέχρι το όριο αυτό».

«Πρωθείται κατά προτεραιότητα η ίδρυση Π.Ο.Α.Υ. Η εγκατάσταση νέων μονάδων- που δεν προέρχονται από συγχώνευση ή διάσπαση υφιστάμενων- και η επέκταση των υφιστάμενων πέραν των 20στρ. Επιτρέπεται μετά από έλεγχο της ποιότητας των νερών και των περιβαλλοντικών συνθηκών, που θα πραγματοποιηθεί κατά την διαδικασία θεσμοθέτησης Π.Ο.Α.Υ, σύμφωνα με τις εκάστοτε ισχύουσες διατάξεις περί σωρευτικών δράσεων ως προς τις περιβαλλοντικές επιπτώσεις και τους περιορισμούς του παρόντος».

Για την εν λόγω Π.Α.Υ. Α1, ολοκληρώθηκε ο χωροταξικός σχεδιασμός της περιοχής, καθώς εκδόθηκε με το από 3 ΦΕΚ 326/Δ/11.05.2022 Προεδρικό Διάταγμα χαρακτηρισμού και οριοθέτησης Π.Ο.Α.Υ. σε θαλάσσιες περιοχές της Π.Ε. Θεσπρωτίας και περιβαλλοντική έγκριση του σχεδίου αυτού, το οποίο- μεταξύ άλλων- αναφέρει:

«Χαρακτηρίζεται και οριοθετείται ως Π.Ο.Α.Υ., η συνολική θαλάσσια έκταση 26.534,711στρ., σε θαλάσσιες περιοχές της Σαγιάδας, Καλαμά, Βάλτου και Ραγίου της Περιφερειακής Ενότητας Θεσπρωτίας της Περιφέρειας Ηπείρου».

ΕΠΙΤΡΟΠΗ ΠΕΡΙΒΑΛΛΟΝΤΟΣ, ΧΩΡΙΚΟΥ ΣΧΕΔΙΑΣΜΟΥ ΚΑΙ ΑΝΑΠΤΥΞΗΣ
ΠΕΡΙΦΕΡΕΙΑΚΟΥ ΣΥΜΒΟΥΛΙΟΥ ΗΠΕΙΡΟΥ
ΠΡΑΚΤΙΚΟ 3ο / 30-03-2026

Η Π.Ο.Α.Υ. αποτελείται από 4 ζώνες, ως εξής:

Ζώνη Α (Αναπτυγμένης ιχθυοκαλλιέργειας), συνολικής έκτασης 18.249,089στρ., μέγιστης συνολικής μισθωμένης έκτασης Ζώνης 880στρ. και μέγιστης ετήσιας συνολικής δυναμικότητας Ζώνης 17.000 τόνων/έτος για εκτροφή Θαλάσσιων Μεσογειακών Ιχθύων (Θ.Μ.Ι.).

Ζώνη Β (Υπό ανάπτυξη Ζώνη ιχθυοκαλλιέργειας), συνολικής έκτασης 7.410,933στρ. και μέγιστης ετήσιας συνολικής δυναμικότητας Ζώνης 10.000 τ/έτος για εκτροφή Θ.Μ.Ι..

Ζώνη Γ (Ανάπτυξη ιχθυοκαλλιέργειας), συνολικής έκτασης 70στρ., μέγιστης συνολικής μισθωμένης έκτασης Ζώνης 40στρ. και μέγιστης ετήσιας συνολικής δυναμικότητας Ζώνης 780 τ/έτος για εκτροφή Θ.Μ.Ι..

Ζώνη Δ (Οστρακοκαλλιέργειας), συνολικής έκτασης 804,689στρ. και μέγιστης ετήσιας συνολικής δυναμικότητας Ζώνης 1.500 τ/έτος για καλλιέργεια οστράκων».

«Οι εκτρεφόμενοι οργανισμοί στις Ζώνες Α, Β και Γ της Π.Ο.Α.Υ. είναι Θαλάσσιοι Μεσογειακοί Ιχθύες (Τσιπούρα, Λαβράκι ή οποιοδήποτε άλλο είδος με ισοδύναμο περιβαλλοντικό αποτύπωμα) σε πλωτούς ιχθυοκλωβούς και στη Ζώνη Δ της Π.Ο.Α.Υ. εκτρέφονται όστρακα, με το σύστημα πλωτού συστήματος παραγωγής (long-line)».

«Η οργάνωση της Π.Ο.Α.Υ. περιλαμβάνει όρους και προϋποθέσεις εγκατάστασης των μονάδων ανά παραγωγική Ζώνη» και συγκεκριμένα, εντός της ζώνης Β:

Επιτρέπεται η ίδρυση νέων πλωτών μονάδων ιχθυοκαλλιέργειας μέχρι των ορίων των 40στρ. μισθωμένης έκτασης και των 800 τ/έτος μέγιστης ετήσιας δυναμικότητας, εκάστης».

Το προτεινόμενο έργο ίδρυσης της μονάδας της εταιρείας ΓΚΑQUACULTUREΙ.Κ.Ε., βρίσκεται εντός της Ζώνης Β όπου και επιτρέπεται η ίδρυση πλωτών μονάδων εκτροφής Θ.Μ.Ι σε θαλάσσια έκταση 40 στρεμμάτων ετήσιας και μέγιστης δυναμικότητας 800 τόνων, στη θέση Νο 5 «Ανοιχτά όρμου Κάτω Αετού», Λωρίδας Σαγιαδάς, Δήμου Φιλιατών, εντός της ζώνης Β της θεσμοθετημένης Π.Ο.Α.Υ. στις θαλάσσιες περιοχές της Θεσπρωτίας.

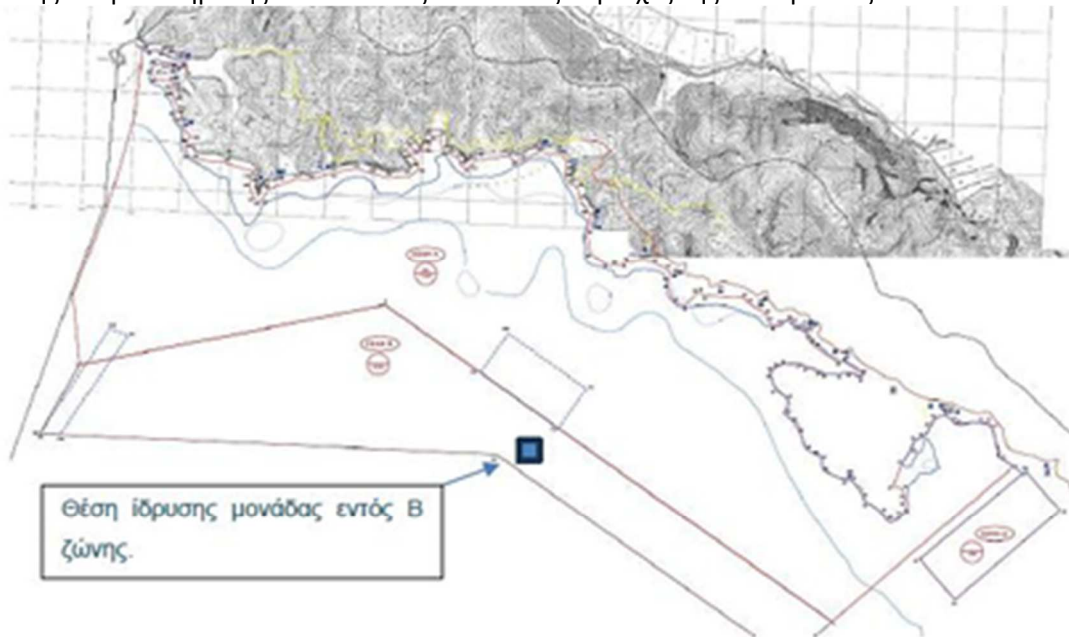

Στην παραπάνω φωτογραφία απεικονίζεται μέρος του χάρτη που δημοσιεύθηκε στο εν λόγω Π.Δ. και αποτυπώνονται οι Ζώνες Α, Β και Δ της θεσμοθετημένης Π.Ο.Α.Υ.

Το αιτούμενο έργο, **δεν** αφορά αδειοδότηση επί χερσαίας έκτασης και θα πραγματοποιείται αποκλειστικά εντός θαλάσσιου χώρου. Η πλησιέστερη ακτή βρίσκεται σε απόσταση 2.067,28 μέτρα από την πλωτή μονάδα όπως αποτυπώνεται στο επισυναπτόμενο τοπογραφικό διάγραμμα.

Επιπροσθέτως σημειώνονται τα ακόλουθα:

ΕΠΙΤΡΟΠΗ ΠΕΡΙΒΑΛΛΟΝΤΟΣ, ΧΩΡΙΚΟΥ ΣΧΕΔΙΑΣΜΟΥ ΚΑΙ ΑΝΑΠΤΥΞΗΣ
ΠΕΡΙΦΕΡΕΙΑΚΟΥ ΣΥΜΒΟΥΛΙΟΥ ΗΠΕΙΡΟΥ
ΠΡΑΚΤΙΚΟ 3ο / 30-03-2026

Επιπροσθέτως σημειώνονται τα ακόλουθα:

Η θέση της πλωτής μονάδας εκτροφής ΘΜΙ πληροί τα κριτήρια του άρθρου 7 της υπ' αριθμ. 31722/04.11.2011 Κ.Υ.Α. που αναφέρονται στη χωροθέτηση νέων μονάδων.

Συγκεκριμένα η θέση ίδρυσης της πλωτής μονάδας εκτροφής θα απέχει:

- Περισσότερα από χίλια (1.000) μέτρα από λειτουργούσες τουριστικές μονάδες ή εγκαταστάσεις και από υφιστάμενες οικιστικές και/ή προγραμματιζόμενες με βάση εγκεκριμένα ή υπό εκπόνηση ΓΠΣ και ΣΧΟΟΑΠ Αναπτύξεις.
- Περισσότερο από χίλια (1.000) μέτρα από μη συμβατές χρήσεις (βιομηχανικές μονάδες, εξορυκτικές εγκαταστάσεις κ.λ.π.).
- Περισσότερο από χίλια (1.000) μέτρα από λιμενικές εγκαταστάσεις διακίνησης πετρελαιοειδών ή βιομηχανικών μονάδων που εγκυμονούν σοβαρούς κινδύνους θαλάσσιας ρύπανσης.
- Δεν υπάρχουν αεροδρόμια, σε απόσταση τουλάχιστον 8 χιλιομέτρων.
- Περισσότερο από πεντακόσια (500) μέτρα από παραλίες κολύμβησης που βρίσκονται σε άμεση γειτνίαση με τουριστικές εγκαταστάσεις ή οικιστικές περιοχές.
- Στην ευρύτερη περιοχή δεν υπάρχουν καταδυτικά πάρκα.
- Η θέση της πλωτής μονάδας εκτροφής βρίσκεται εκτός των διαύλων ναυσιπλοΐας.
- Στην θέση ίδρυσης της πλωτής μονάδας δεν υπάρχουν λιβάδια Ποσειδωνίας - *Posidonia oceanica*.
- Ο θαλάσσιος χώρος όπου πρόκειται να υλοποιηθεί το παρόν έργο, δεν εντάσσονται σε περιοχή που έχει χαρακτηριστεί προστατευόμενη σύμφωνα με τα σχετικά άρθρα του Ν. 1650/86, όπως τροποποιήθηκε και ισχύει με τον Ν. 3010/2002 για το περιβάλλον, τις διεθνείς συμβάσεις και της νομοθεσίας περί Ζ.Ο.Ε.. Δεν περιλαμβάνεται σε Εθνικούς Δρυμούς, Αισθητικά Δάση, Διατηρητέα Μνημεία της Φύσης, σε περιοχή συνθήκης Ramsar και δεν περιλαμβάνεται στις περιοχές του Δικτύου NATURA 2000.
- Το ποσοστό καλυπτόμενης επιφάνειας από τους ιχθυοκλωβούς θα ανέρχεται σε ποσοστό μικρότερο του 50%.



Ευρύτερη περιοχή εγκατάστασης

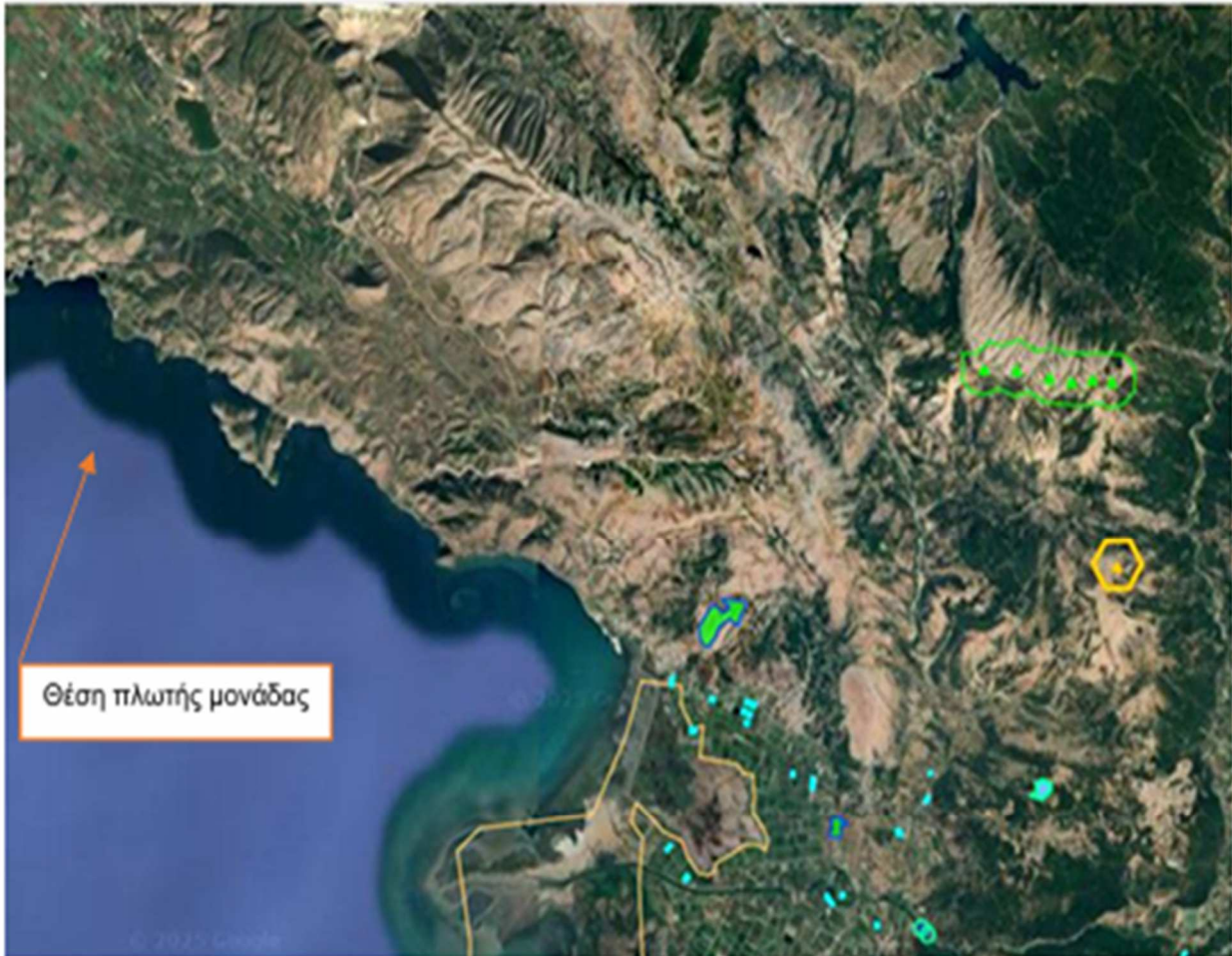

Πηγή: <https://geo.rae.gr/?tab=viewport>

Συνοπτικά, για το αιτούμενο έργο σημειώνονται τα ακόλουθα:

Για την λειτουργία της πλωτής μονάδας εκτροφής θα εγκατασταθούν κατασκευές ωφέλιμου όγκου εκτροφής, περίπου 1.718m³ και 5.065m³:

- Έξι (06) κυκλικοί ιχθυοκλωβοί γόνου, εσωτερικής διαμέτρου 19,1m (Περιμέτρου 60m), εξωτερικής διαμέτρου 20,1m, με βάθος διχτυού 6m.
- Εικοσιεννέα (29) κυκλικοί ιχθυοκλωβοί εσωτερικής διαμέτρου 25,5m (Περιμέτρου 80m), εξωτερικής διαμέτρου 27,5m, με βάθος διχτυού 10m.

Η εγκατάσταση και στήριξη των ιχθυοκλωβών στην επιλεγμένη θέση θα γίνεται με την βοήθεια συστοιχίας αγκύρων. Η αγκυροβόληση των ιχθυοκλωβών θα ακολουθεί την ίδια αρχή με αυτή των πλοίων. Στις πλωτές εγκαταστάσεις δύναται να υπάρχουν και αυτοκινούμενες εξέδρες διαφόρων διαστάσεων.

Η φάση κατασκευής περιλαμβάνει,

τη σύνδεση των τμημάτων των νέων ιχθυοκλωβών και την εγκατάσταση / αγκυροβόληση τους στη νέα θαλάσσια έκταση. Η σύνδεση των πλαστικών τμημάτων των ιχθυοκλωβών, θα πραγματοποιηθεί σε παρακείμενη ακτή, συνεργαζόμενης εταιρείας για χρονικό διάστημα λίγων ημερών, χωρίς να πραγματοποιηθεί καμία επέμβαση στο χερσαίο χώρο.

Ακολούθως, για την εγκατάσταση των ιχθυοκλωβών, προβλέπεται η θαλάσσια μεταφορά τους με πλωτά μέσα στην προβλεπόμενη θαλάσσια έκταση και ακολούθως η τοποθέτηση των αγκυροβολίων τους.

Κατά τη φάση λειτουργίας,

θα πραγματοποιείται η εκτροφή με τουλάχιστον τρεις εισαγωγές γόνου.

Η ουσιαστική παραγωγική διαδικασία, θα πραγματοποιείται για κάθε είδος ψαριού ξεχωριστά (δεν αναμειγνύονται είδη ψαριών σε κοινό κλωβό εκτροφής), είναι ανάλογη της ποσότητας παραγωγής που θα επιλέξει η επιχείρηση για το είδος αυτό και σε συνάρτηση με τον προγραμματισμό εισαγωγών γόνου και πωλήσεων.

Για την υλοποίηση του έργου εκτιμάται ότι θα χρησιμοποιηθούν:

1. Κατά τη λειτουργία της πλωτής μονάδας, γίνεται παθητική χρήση του θαλασσινού νερού και δεν υφίσταται καμία κατανάλωση. Για το πόσιμο νερό, αναφέρεται ότι το προσωπικό θα χρησιμοποιεί εμφιαλωμένα μπουκάλια νερού του εμπορίου.
2. Ενέργεια: Κατά μέσο όρο, η ετήσια ποσότητα βενζίνης στην πλωτή μονάδα είναι 4.600lt και αντίστοιχα η ποσότητα πετρελαίου και diesel ανέρχεται περίπου στα 4.500lt.
3. Ιχθυοτροφές. Θα χρησιμοποιηθούν ετησίως περίπου 1.600t ιχθυοτροφών.
4. Γόνος ιχθυδίων: Θα πραγματοποιούνται τρεις εισαγωγές γόνου, με συνολική ετήσια εισαγωγή (945.700 x 3) 2.837.100 ιχθυδίων (θεωρητική προσέγγιση).

Η συνολική επιφάνεια που θα καταλαμβάνουν οι εγκαταστάσεις θα ανέρχεται σε 18.621,72m², όπου μεταφράζεται σε ποσοστό 46,55 % εντός του αιτούμενου χώρου των 40 στρεμμάτων, η οποία είναι σύμφωνη με υπ' αριθμό οικ. 121570/1866/12.06.2009 Κοινή Εγκύκλιο των Υπουργείων Π.Ε.Χ.Ω.Δ.Ε. (νυν Υ.Π.Ε.Ν.) και Αγροτικής Ανάπτυξης & Τροφίμων, στην οποία ορίζεται ότι η συνολική καλυπτόμενη επιφάνεια των πλωτών εγκαταστάσεων της μονάδας δεν μπορεί να υπερβαίνει το 50% της επιφάνειας της θαλάσσιας έκτασης της μονάδας.

Υποστηρικτικές εγκαταστάσεις

- I. Η προμήθεια γόνου πραγματοποιείται κυρίως από εγχώριους Ιχθυογεννητικούς Σταθμούς αλλά και από Ιχθ/κους Σταθμούς του εξωτερικού. Η προμήθεια γόνου γίνεται ανάλογα με τις απαιτήσεις της παραγωγής και τον αντίστοιχο χρόνο εισαγωγής ιχθυδίων στους κλωβούς εκτροφής και σε συνάρτηση με την διαθεσιμότητα των Ιχθυογεννητικών Σταθμών.
- II. Η συσκευασία των ψαριών θα γίνεται αρχικά στην εταιρεία ΣΥΣΚΕΥΑΣΤΗΡΙΟ ΙΧΘΥΩΝ ΘΕΣΠΡΩΤΙΑΣ Α.Ε. με διακριτικό τίτλο ΔΑΓΩΝ Α.Ε. που εδρεύει στη Νέα Σελεύκεια Θεσπρωτίας, ο αριθμός έγκρισης του συσκευαστηρίου είναι 19.Σ. 169 Στο παράρτημα της Μ.Π.Ε., επισυνάπτεται συμφωνητικό πρόθεσης συνεργασίας.
- III. Για την εξυπηρέτηση των αναγκών της μονάδας θα χρησιμοποιούνται βάρκες, εξέδρες εργασίας καθώς και σκάφος για τη μεταφορά ιχθυοτροφών, διχτύων κ.α.. Ο ελλειμισμός των σκαφών της πλωτής μονάδας, θα πραγματοποιείται από την προβλήτα της Κ. ΓΕΩΡΓΙΟΥ Α.Ε..
- IV. Οι διεργασίες που αφορούν την πλωτή μονάδα, θα εκτελούνται στις υπό κατασκευή των χερσαίων εγκαταστάσεων με την υπ' αριθμ. 48430/16.10.2023 ΑΕΠΟ (ΑΔΑ: ΨΗΑΟΟΡ1Γ-ΜΦ5) της εταιρείας Κ.ΓΕΩΡΓΙΟΥ στη θέση «Ακρωτήριο Νενούδα» Λωρίδας Σαγιάδας (επισυνάπτεται σχετική βεβαίωση).
- V. Η αποθήκευση των τροφών που θα χορηγείται στον ιχθυοπληθυσμό της εταιρείας Κ.ΓΕΩΡΓΙΟΥ Α.Ε.. Οι εν λόγω εγκαταστάσεις είναι υπό κατασκευή και περιγράφονται στην υπ' αριθμό 48430/16.10.2023 ΑΕΠΟ (ΑΔΑ: ΨΗΑΟΟΡ1Γ-ΜΦ5) στη θέση «Ακρωτήριο Νενούδα», Λωρίδας Σαγιάδας. (επισυνάπτεται σχετική βεβαίωση).

ΕΠΙΤΡΟΠΗ ΠΕΡΙΒΑΛΛΟΝΤΟΣ, ΧΩΡΙΚΟΥ ΣΧΕΔΙΑΣΜΟΥ ΚΑΙ ΑΝΑΠΤΥΞΗΣ
ΠΕΡΙΦΕΡΕΙΑΚΟΥ ΣΥΜΒΟΥΛΙΟΥ ΗΠΕΙΡΟΥ
ΠΡΑΚΤΙΚΟ 3ο / 30-03-2026

- 1ο. Τα στερεά απόβλητα που προέρχονται από το προσωπικό της μονάδας, θα συλλέγονται και θα οδηγούνται σε κάδους του Δήμου. Αυτά, ως αστικά απόβλητα, θα οδηγούνται από απορριμματοφόρα στο χώρο εναπόθεσης των στερεών αποβλήτων του Δήμου.
- 2ο. Τα απόβλητα που προέρχονται από την αποσυσκευασία των ιχθυοτροφών, η εταιρεία θα τα συλλέγει και. από εκεί θα παραλαμβάνονται από την αδειοδοτημένη εταιρεία ΝΤΕΛΗ ΑΘΑΝΑΣΙΑ – ΠΕΡΛΗΣ ΓΕΩΡΓΙΟΣ & ΣΙΑ ΟΕ και στη συνέχεια θα οδηγούνται στις εγκαταστάσεις της προς ανακύκλωση (επισυνάπτεται πρόθεση συνεργασίας).

Σύμφωνα με το ΦΕΚ383/Β/28.03.2006, τα υλικά αποσυσκευασίας των ιχθυοτροφών, έχουν τον κωδικό 15 Ο1 Ο2 «Πλαστική συσκευασία». Η εργασία διάθεσης/ανάκτησης των αποβλήτων πραγματοποιείται εκτός της εγκατάστασης μέσω της συνεργαζόμενης εταιρείας παραλαβής των αποβλήτων.

Θα πρέπει να αναφερθεί, ότι η εταιρεία θα τηρεί τις δεσμεύσεις της που απορρέουν από την κείμενη νομοθεσία για την διαχείριση των αποβλήτων. Θα υποβάλει ετήσιες εκθέσεις παραγωγού αποβλήτων, μέσω του Ηλεκτρονικού Μητρώου Αποβλήτων (Η.Μ.Α: <http://wrm.ypreka.gr/>).

- 3ο. Η προσωρινή αποθήκευση ζωικών υποπροϊόντων καθώς και νεκρών ιχθύων θα είναι σύμφωνη με τους νόμους και τις οδηγίες, σε κοινοτικό και εθνικό επίπεδο, για το Περιβάλλον και τη Δημόσια Υγεία, ώστε να ελαχιστοποιείται σε επίπεδο συμβατό με τη Δημόσια τάξη:

- ο κίνδυνος για το νερό, τον αέρα, το έδαφος και την πανίδα ή χλωρίδα,
- η πρόκληση ενοχλήσεων θορύβου και οσμών, και
- οι δυσμενείς επιπτώσεις στην τοποθεσία και στο τοπίο.

Η μεταφορά των εν λόγω ζωικών υποπροϊόντων κατηγορίας 3 θα γίνεται από την εταιρεία FARGECOHELLAS ΣΥΛΛΟΓΗ – ΕΠΕΞΕΡΓΑΣΙΑ ΑΠΟΡΡΙΜΑΤΩΝ Ε.Π.Ε. (επισυνάπτεται πρόθεση συνεργασίας).

Η εταιρεία θα τηρεί όλα τα προβλεπόμενα στοιχεία, σύμφωνα με το Κανονισμό 1069/2009, το Π.Δ. 211/2006 και τον Καν. 829/2007, ώστε να διασφαλίζεται η ιχνηλασιμότητα των ζωικών υποπροϊόντων.

Σε περίπτωση παύσης λειτουργίας της δραστηριότητας προβλέπεται η απομάκρυνση των πλωτών εγκαταστάσεων με πλωτά μέσα μεταφοράς.

Κατά την άποψη της υπηρεσίας μας, η Μ.Π.Ε. του έργου αντιμετωπίζει κατά τρόπο ικανοποιητικό και αποτελεσματικό τις όποιες επιπτώσεις στο περιβάλλον και, ως εκ τούτου, εισηγούμαστε όπως γνωμοδοτήσετε θετικά επί της Μ.Π.Ε. του αναφερόμενου στο θέμα έργου

ΓΝΩΜΟΔΟΤΟΥΜΕ ΘΕΤΙΚΑ ΓΙΑ ΤΗΝ ΥΛΟΠΟΙΗΣΗ ΤΟΥ ΕΡΓΟΥ Η΄ ΤΗΣ ΔΡΑΣΤΗΡΙΟΤΗΤΑΣ ΧΩΡΙΣ ΤΗΝ ΑΠΑΙΤΗΣΗ ΠΡΟΣΘΕΤΩΝ ΟΡΩΝ – ΠΡΟΫΠΟΘΕΣΕΩΝ

δ) Την θετική γνωμοδότηση του Δήμου Φιλιατών

ε) Την τοποθέτηση του κ. Γοργόλη Βασιλείου ο οποίος παρουσίασε το θέμα και εισηγήθηκε η Επιτροπή να γνωμοδοτήσει ΘΕΤΙΚΑ σύμφωνα με την εισήγηση της υπηρεσίας.

στ) Την τοποθέτηση του κ. Κορωναίου Θεόδωρου, από την παράταξη «Κοινό των Ηπειρωτών», ο οποίος ψήφισε ΘΕΤΙΚΑ σύμφωνα με την εισήγηση της υπηρεσίας και την παρατήρηση ότι πουθενά δεν προβλέπεται το πλύσιμο των δικτύων.

ζ) Την τοποθέτηση του κ. Υφαντή Σπυρίδωνα από την παράταξη «Ορίζοντες Ηπείρου», ο οποίος ψήφισε ΘΕΤΙΚΑ σύμφωνα με την εισήγηση της υπηρεσίας.

και ό,τι διατυπώθηκε κατά την διάρκεια της συζήτησης του θέματος, η γνωμοδότησή μας επί του φακέλου της Μελέτης Περιβαλλοντικών Επιπτώσεων (ΜΠΕ) έχει ως εξής:

Αποφασίζει ΟΜΟΦΩΝΑ

(Απόφαση 3/18/30-03-2026)

ΑΔΑ: ΨΗ7Λ7Λ9-7ΔΩ
ΕΠΙΤΡΟΠΗ ΠΕΡΙΒΑΛΛΟΝΤΟΣ, ΧΩΡΙΚΟΥ ΣΧΕΔΙΑΣΜΟΥ ΚΑΙ ΑΝΑΠΤΥΞΗΣ
ΠΕΡΙΦΕΡΕΙΑΚΟΥ ΣΥΜΒΟΥΛΙΟΥ ΗΠΕΙΡΟΥ
ΠΡΑΚΤΙΚΟ 3ο / 30-03-2026

<i>Γνωμοδοτεί θετικά</i> για το περιεχόμενο της Μελέτης Περιβαλλοντικών Επιπτώσεων του έργου, όπως διαβιβάστηκε με το αριθ. πρωτ. 5118/12-02-2026 έγγραφο του Τμήματος Περιβαλλοντικού & Χωρικού Σχεδιασμού της Δ/σης Περιβάλλοντος & Χωρικού Σχεδιασμού Ηπείρου της Αποκεντρωμένης Διοίκησης Ηπείρου – Δυτικής Μακεδονίας.	
5. ΣΥΜΠΕΡΑΣΜΑΤΑ ΓΝΩΜΟΔΟΤΗΣΗΣ	
Α. ΓΝΩΜΟΔΟΤΟΥΜΕ ΘΕΤΙΚΑ ΓΙΑ ΤΗΝ ΥΛΟΠΟΙΗΣΗ ΤΟΥ ΕΡΓΟΥ Η΄ ΤΗΣ ΔΡΑΣΤΗΡΙΟΤΗΤΑΣ ΧΩΡΙΣ ΤΗΝ ΑΠΑΙΤΗΣΗ ΠΡΟΣΘΕΤΩΝ ΟΡΩΝ - ΠΡΟΫΠΟΘΕΣΕΩΝ	<input checked="" type="checkbox"/>
Β. ΓΝΩΜΟΔΟΤΟΥΜΕ ΘΕΤΙΚΑ ΓΙΑ ΤΗΝ ΥΛΟΠΟΙΗΣΗ ΤΟΥ ΕΡΓΟΥ Η΄ ΤΗΣ ΔΡΑΣΤΗΡΙΟΤΗΤΑΣ ΜΕ ΤΟΥΣ ΟΡΟΥΣ - ΠΡΟΫΠΟΘΕΣΕΙΣ ΠΟΥ ΠΑΡΑΤΙΘΕΝΤΑΙ ΣΤΟ ΣΗΜΕΙΟ 4 ΤΟΥ ΠΑΡΟΝΤΟΣ	<input type="checkbox"/>
Γ. ΓΝΩΜΟΔΟΤΟΥΜΕ ΑΡΝΗΤΙΚΑ ΓΙΑ ΤΗΝ ΥΛΟΠΟΙΗΣΗ ΤΟΥ ΕΡΓΟΥ Η΄ ΤΗΣ ΔΡΑΣΤΗΡΙΟΤΗΤΑΣ ΓΙΑ ΤΟΥΣ ΣΥΓΚΕΚΡΙΜΕΝΟΥΣ ΛΟΓΟΥΣ ΠΟΥ ΠΑΡΑΤΙΘΕΝΤΑΙ ΣΤΟ ΣΗΜΕΙΟ 4 ΤΟΥ ΠΑΡΟΝΤΟΣ	<input type="checkbox"/>
Δ. ΔΕ ΔΥΝΑΜΕΘΑ ΝΑ ΓΝΩΜΟΔΟΤΗΣΟΥΜΕ ΕΠΙ ΤΗΣ ΔΙΑΒΙΒΑΣΘΕΙΣΑΣ Μ.Π.Ε. ΔΙΟΤΙ ΔΙΑΠΙΣΤΩΝΟΝΤΑΙ ΣΕ ΑΥΤΗ ΟΥΣΙΩΔΕΙΣ ΕΛΛΕΙΨΕΙΣ ΣΕ Ο,ΤΙ ΑΦΟΡΑ ΤΟ ΑΝΤΙΚΕΙΜΕΝΟ ΑΡΜΟΔΙΟΤΗΤΑΣ ΤΗΣ ΥΠΗΡΕΣΙΑΣ ΜΑΣ, ΟΠΩΣ ΑΥΤΕΣ (ΕΛΛΕΙΨΕΙΣ) ΠΑΡΑΤΙΘΕΝΤΑΙ ΣΤΟ ΣΗΜΕΙΟ 4 ΤΟΥ ΠΑΡΟΝΤΟΣ.	<input type="checkbox"/>
Ε. ΔΕ ΔΥΝΑΜΕΘΑ ΝΑ ΓΝΩΜΟΔΟΤΗΣΟΥΜΕ ΕΠΙ ΤΗΣ ΔΙΑΒΙΒΑΣΘΕΙΣΑΣ Μ.Π.Ε. ΔΙΟΤΙ ΔΕΝ ΕΜΠΙΠΤΕΙ ΣΤΟ ΠΕΔΙΟ ΤΩΝ ΚΑΤΑ ΝΟΜΟ ΑΡΜΟΔΙΟΤΗΤΩΝ ΤΗΣ ΥΠΗΡΕΣΙΑΣ ΜΑΣ.	<input type="checkbox"/>
6. ΣΥΝΗΜΜΕΝΑ:	
7) Εισηγητικό Σημείωμα της Δ/σης Περιβάλλοντος & Χωρικού Σχεδιασμού Π.Η. – Τμήμα Περιβάλλοντος & Υδροοικονομίας Π.Ε. Θεσπρωτίας.	
8) Αντίγραφο του αποδεικτικού δημοσίευσης της Ανακοίνωσης – Πρόσκλησης της Προέδρου του Περιφερειακού Συμβουλίου.	<input checked="" type="checkbox"/>
9) Αντίγραφο της σελίδας της Ημερήσιας Εφημερίδας στην οποία δημοσιεύθηκε.	

Το παρόν πρακτικό, αφού συντάχθηκε, αναγνώσθηκε και βεβαιώθηκε, υπογράφεται ως εξής:

Ο ΠΡΟΕΔΡΟΣ

ΒΑΣΙΛΕΙΟΣ ΓΟΡΓΟΛΗΣ

ΑΝΤΙΠΕΡΙΦΕΡΕΙΑΡΧΗΣ
ΠΕΡΙΒΑΛΛΟΝΤΟΣ

Ακριβές Απόσπασμα
από το Πρακτικό 3ο/30-03-2026

Η Γραμματέας
(πρακτικογράφος)

Βασιλική Μαντζίλα

ΤΑ ΜΕΛΗ ΤΗΣ ΕΠΙΤΡΟΠΗΣ

1. Παπαρούσης Χριστόδουλος
2. Περιστέρη Ελένη
3. Αρλέτου Αικατερίνη
4. Γκογκάκη Μαργαρίτα
5. Σπύρου Νικόλαος
6. Κορωναίος Θεόδωρος
7. Υφαντής Σπυρίδων

ΑΔΑ: ΨΗ7Λ7Λ9-7ΔΩ
ΕΠΙΤΡΟΠΗ ΠΕΡΙΒΑΛΛΟΝΤΟΣ, ΧΩΡΙΚΟΥ ΣΧΕΔΙΑΣΜΟΥ ΚΑΙ ΑΝΑΠΤΥΞΗΣ
ΠΕΡΙΦΕΡΕΙΑΚΟΥ ΣΥΜΒΟΥΛΙΟΥ ΗΠΕΙΡΟΥ
ΠΡΑΚΤΙΚΟ 3ο / 30-03-2026

Δ10	ΕΝΤΥΠΟ ΤΥΠΟΠΟΙΗΜΕΝΗΣ ΓΝΩΜΟΔΟΤΗΣΗΣ ΠΕΡΙΦΕΡΕΙΑΚΟΥ ΣΥΜΒΟΥΛΙΟΥ ΓΙΑ ΤΗΝ ΔΙΑΔΙΚΑΣΙΑ ΕΚΔΟΣΗΣ ΑΠΟΦΑΣΗΣ ΠΕΡΙΒΑΛΛΟΝΤΙΚΩΝ ΟΡΩΝ ΕΡΓΩΝ ΚΑΙ ΔΡΑΣΤΗΡΙΟΤΗΤΩΝ ΚΑΤΗΓΟΡΙΑΣ Α
------------	--

ΕΛΛΗΝΙΚΗ ΔΗΜΟΚΡΑΤΙΑ
ΠΕΡΙΦΕΡΕΙΑ ΗΠΕΙΡΟΥ
ΕΠΙΤΡΟΠΗ ΠΕΡΙΒΑΛΛΟΝΤΟΣ
ΧΩΡΙΚΟΥ ΣΧΕΔΙΑΣΜΟΥ & ΑΝΑΠΤΥΞΗΣ
Ταχ. Δ/νση: Διοικητήριο Περιφέρειας Ηπείρου
Πλ. Πύρρου 1, 45221 Ιωάννινα
Πληροφορίες: Β. Μαντζίλα
Τηλ.: 2651087319
Email: epitropi.anaptyxis@php.gov.gr

Αρ. Πρωτ. (εξερχόμενου): ΠΗ/ΣΟΕ/28373/384
Ημερομηνία (εξερχόμενου): 30-03-2026

Αρ. Πρωτ. (εισ): ΠΗ/ΣΟΕ/28373/384
Ημερομηνία (εισερχόμενου): 16-02-2026

Περιβαλλοντική ταυτότητα (ΠΕΤ) έργου ή δραστηριότητας: **2601024421 A2**

Προς: Αποκεντρωμένη Διοίκηση Ηπείρου-Δυτικής Μακεδονίας
Δ/νση Περιβάλλοντος & Χωρικού Σχεδιασμού Ηπείρου
5^οχλμ εθνικής οδού Ιωαννίνων - Κοζάνης
ΤΚ 45445 Ιωάννινα
Υπόψη κου Πέτρου Χήρα

Κοιν: Δ/νση Περιβάλλοντος & Χωρικού Σχεδιασμού Π.Η. - Τμήμα Περιβάλλοντος & Υδροοικονομίας ΠΕ Θεσπρωτίας

1. ΤΙΤΛΟΣ ΕΡΓΟΥ Η΄ ΔΡΑΣΤΗΡΙΟΤΗΤΑΣ

ΘΕΜΑ 7ο

Γνωμοδότηση επί του περιεχομένου του φακέλου Μελέτης Περιβαλλοντικών Επιπτώσεων (Μ.Π.Ε.) του έργου/δραστηριότητα- ΠΕΤ 2601024421 (κατηγορίας Α2, ομάδα 8^η): «ίδρυση πλωτής μονάδας εκτροφής θαλάσσιων μεσογειακών ιχθύων, ετήσιας δυναμικότητας 800 τόνων/έτος, σε θαλάσσια έκταση 40 στρ. στη θέση «Ανοιχτά Όρμου Κάτω Αετού», η οποία προέρχεται από τη διαδικασία μοριοδότησης (μοριοδοτούμενη έκταση Νο 6), στη Λωρίδα Σαγιάδας, Δήμου Φιλιατών - ΠΕ Θεσπρωτίας, Περιφέρειας Ηπείρου, εντός της ζώνης Β΄ της Π.Ο.Α.Υ. Θεσπρωτίας». Φορέας πραγματοποίησης και λειτουργίας του έργου ή της δραστηριότητας είναι η εταιρεία: «ΓΚΑQUACULTUREΙ.Κ.Ε.».

2. ΥΠΗΡΕΣΙΑ ΤΗΣ ΠΕΡΙΦΕΡΕΙΑΣ ΠΟΥ ΕΙΣΗΓΗΘΗΚΕ ΓΙΑ ΤΗΝ ΜΕΛΕΤΗ ΠΕΡΙΒΑΛΛΟΝΤΙΚΩΝ ΕΠΙΠΤΩΣΕΩΝ (ΜΠΕ) ΤΟΥ ΕΡΓΟΥ Η΄ ΤΗΣ ΔΡΑΣΤΗΡΙΟΤΗΤΑΣ ΣΤΟ ΠΕΡΙΦΕΡΕΙΑΚΟ ΣΥΜΒΟΥΛΙΟ

Δ/νση Περιβάλλοντος & Χωρικού Σχεδιασμού Π.Η. - Τμήμα Περιβάλλοντος & Υδροοικονομίας Π.Ε. Θεσπρωτίας

3. ΑΠΟΨΕΙΣ ΕΝΔΙΑΦΕΡΟΜΕΝΟΥ ΚΟΙΝΟΥ ΠΟΥ ΛΗΦΘΗΚΑΝ ΥΠΟΨΗ

Α/Α	ΣΤΟΙΧΕΙΑ (ΟΝΟΜΑΤΕΠΩΝΥΜΟ Η΄ ΦΟΡΕΑΣ)	ΗΜΕΡΟΜΗΝΙΑ ΓΝΩΜΟΔΟΤΗΣΗΣ	ΦΟΡΕΑΣ ΣΤΟΝ ΟΠΟΙΟ ΕΣΤΑΛΗ Η ΓΝΩΜΟΔΟΤΗΣΗ

4. ΣΤΟΙΧΕΙΑ ΓΝΩΜΟΔΟΤΗΣΗΣ

Κατόπιν σχετικού αιτήματος της περιβαλλοντικής Αρχής για το έργο – δραστηριότητα του σημείου 1 του παρόντος και λαμβάνοντας υπόψη:

ΕΠΙΤΡΟΠΗ ΠΕΡΙΒΑΛΛΟΝΤΟΣ, ΧΩΡΙΚΟΥ ΣΧΕΔΙΑΣΜΟΥ ΚΑΙ ΑΝΑΠΤΥΞΗΣ
ΠΕΡΙΦΕΡΕΙΑΚΟΥ ΣΥΜΒΟΥΛΙΟΥ ΗΠΕΙΡΟΥ
ΠΡΑΚΤΙΚΟ 3ο / 30-03-2026

α) Το με αριθ. πρωτ. 5115/12-02-2026 έγγραφο της Δ/σης Περιβάλλοντος & Χωρικού Σχεδιασμού Α.Δ.Η.-Δ.Μ. με το οποίο διαβιβάστηκε η Μ.Π.Ε. του έργου του θέματος.

β) Την Ανακοίνωση – Πρόσκληση της Προέδρου του Περιφερειακού Συμβουλίου για συμμετοχή στη δημόσια διαβούλευση σχετικά με το περιεχόμενο της Μελέτης Περιβαλλοντικών Επιπτώσεων

γ) Την θετική εισήγηση χωρίς όρους του Τμήματος Περιβάλλοντος & Υδροοικονομίας ΠΕ Θεσπρωτίας της Δ/σης Περιβάλλοντος & Χωρικού Σχεδιασμού Περιφέρειας Ηπείρου στην οποία αναφέρονται τα εξής:

Φορέας πραγματοποίησης και λειτουργίας της μονάδας του θέματος είναι η εταιρεία «ΓΚΑQUACULTUREΙ.Κ.Ε.».

Η εν λόγω εταιρεία, συμμετείχε στη διαδικασία μοριοδότησης θαλάσσιας έκτασης, από την έκδοση της από 4721/26.01.2024 «Πρόσκληση εκδήλωσης ενδιαφέροντος για την υποβολή αίτησης μίσθωσης θαλάσσιων εκτάσεων εντός των ζωνών Β και Δ της Π.Ο.Α.Υ., Π.Ε Θεσπρωτίας, για την ίδρυση νέων μονάδων υδατοκαλλιέργειας με τη διαδικασία μοριοδότησης» που αναρτήθηκε από την Δ/ση Αγροτικών Υποθέσεων Ηπείρου, προβλεπόμενη από το Π.Δ (ΦΕΚ 326Δ'/2022) «Χαρακτηρισμός και οριοθέτηση Περιοχής Οργανωμένης Ανάπτυξης Υδατοκαλλιεργειών (Π.Ο.Α.Υ.) σε θαλάσσιες περιοχές της Περιφερειακής Ενότητας Θεσπρωτίας και περιβαλλοντική έγκριση του σχεδίου αυτού».

Συγκεκριμένα, σύμφωνα με την 1246/294009/2023 Υ.Α (ΦΕΚ 779Β') μετά την ανάρτηση των πινάκων, ο φορέας ΓΚΑQUACULTUREΙ.Κ.Ε, υπέβαλλε αίτημα με ΑΠ ΔΑΥΗ 24608/23-10-2024 για την ίδρυση δύο (2) νέων μονάδων υδατοκαλλιέργειας στις θέσεις 5 & 6 εντός της ζώνης Β της Π.Ο.Α.Υ, Π.Ε Θεσπρωτίας. Ως μοναδικός ενδιαφερόμενος φορέας, από την διαδικασία μοριοδότησης σύμφωνα με το υπ' αριθμό 44036/23.9.2024, η εταιρεία καταχώρησε το δικαίωμα μίσθωσης θαλάσσιας έκτασης στις θέσεις 5 & 6 εντός της ζώνης Β της Π.Ο.Α.Υ, Π.Ε Θεσπρωτίας. Η εν λόγω δράση αποτελεί μέρος της υλοποίησης των προβλέψεων του Χωροταξικού Σχεδιασμού της περιοχής, με τη θεσμοθέτηση της Π.Ο.Α.Υ στις θαλάσσιες περιοχές της Π.Ε Θεσπρωτίας και ταυτόχρονα συμβάλει στην επίτευξη των στόχων που έχουν τεθεί στο Πολυετές Εθνικό Στρατηγικό Σχέδιο για την Ανάπτυξη των Υδατοκαλλιεργειών (ΠΕΣΣΑΥ) της χώρας μας που προβλέπει αύξηση της εγχώριας παραγωγής αλιευτικών προϊόντων προερχόμενα από υδατοκαλλιέργεια. Για την ίδρυση της πλωτής μονάδας στη θέση «Ανοιχτά Όρμου Κάτω Αετού» (μοριοδοτούμενη έκταση Νο 6) στη Λωρίδα Σαγιάδας, του Δήμου Φιλιατών, της Π.Ο.Α.Υ Θεσπρωτίας έχει εκδοθεί η υπ' αριθμό 30801/03.07.2025 Απόφαση Προέγκρισης μίσθωσης.

Η περιοχή εγκατάστασης της μονάδας στη θέση Νο.6 «Ανοιχτά Όρμου Κάτω Αετού», Λωρίδας Σαγιάδας σύμφωνα με τα αναφερόμενα του άρθρου 5 της υπ' αριθμό 31722/01-11-2011 (ΦΕΚ 2505/Β/04-11-2011) ΚΥΑ που αφορά την «Έγκριση Ειδικού Πλαισίου Χωροταξικού Σχεδιασμού και Αειφόρου Ανάπτυξης για τις υδατοκαλλιέργειες και στρατηγικής μελέτης περιβαλλοντικών επιπτώσεων αυτού» η περιοχή της μονάδας υδατοκαλλιέργειας ανήκει σε Περιοχή Ανάπτυξης Υδατοκαλλιεργειών (Π.Α.Υ) κατηγορίας Α και συγκεκριμένα στην Π.Α.Υ Α1 – ΣΑΓΙΑΔΑ – ΚΑΛΑΜΑΣ – ΒΑΛΤΟΣ ΡΑΓΙΟΥ, Περιφερειακής Ενότητας Θεσπρωτίας με κύρια υδατοκαλλιεργητική δραστηριότητα την ιχθυοκαλλιέργεια για τις οποίες αναφέρεται ότι:

«Πρόκειται για περιοχές στις οποίες υπάρχει ήδη ανάπτυξη της υδατοκαλλιεργητικής δραστηριότητας με σημαντική συγκέντρωση μονάδων».

«Στις περιοχές αυτές επιτρέπεται ο εκσυγχρονισμός και η μετεγκατάσταση εντός της ίδιας Π.Α.Υ. Επίσης, επιτρέπεται η ίδρυση νέων μονάδων που προέρχονται από συγκέντρωση ή διάσπαση υφιστάμενων μονάδων εγκατεστημένων εντός της ίδιας Π.Α.Υ, με την προϋπόθεση να μην μεταβάλλονται η έκταση μίσθωσης και η δυναμικότητα των αρχικών μονάδων».

«Η επέκταση είναι δυνατή για λόγους βιωσιμότητας των μονάδων με μισθωμένη έκταση μικρότερη των 20στρ. μέχρι το όριο αυτό».

«Πρωτεύεται κατά προτεραιότητα η ίδρυση Π.Ο.Α.Υ. Η εγκατάσταση νέων μονάδων- που δεν προέρχονται από συγχώνευση ή διάσπαση υφιστάμενων- και η επέκταση των υφιστάμενων πέραν των 20στρ. Επιτρέπεται μετά από έλεγχο της ποιότητας των νερών και των περιβαλλοντικών συνθηκών, που θα πραγματοποιηθεί κατά την διαδικασία θεσμοθέτησης Π.Ο.Α.Υ, σύμφωνα με τις εκάστοτε ισχύουσες διατάξεις περί σωρευτικών δράσεων ως προς τις περιβαλλοντικές επιπτώσεις και τους περιορισμούς του παρόντος».

ΕΠΙΤΡΟΠΗ ΠΕΡΙΒΑΛΛΟΝΤΟΣ, ΧΩΡΙΚΟΥ ΣΧΕΔΙΑΣΜΟΥ ΚΑΙ ΑΝΑΠΤΥΞΗΣ
ΠΕΡΙΦΕΡΕΙΑΚΟΥ ΣΥΜΒΟΥΛΙΟΥ ΗΠΕΙΡΟΥ
ΠΡΑΚΤΙΚΟ 3ο / 30-03-2026

Για την εν λόγω Π.Α.Υ. Α1, ολοκληρώθηκε ο χωροταξικός σχεδιασμός της περιοχής, καθώς εκδόθηκε με το από 3 ΦΕΚ 326/Δ/11.05.2022 Προεδρικό Διάταγμα χαρακτηρισμού και οριοθέτησης Π.Ο.Α.Υ. σε θαλάσσιες περιοχές της Π.Ε. Θεσπρωτίας και περιβαλλοντική έγκριση του σχεδίου αυτού, το οποίο-μεταξύ άλλων- αναφέρει:

«Χαρακτηρίζεται και οριοθετείται ως Π.Ο.Α.Υ., η συνολική θαλάσσια έκταση 26.534,711στρ., σε θαλάσσιες περιοχές της Σαγιάδας, Καλαμά, Βάλτου και Ραγίου της Περιφερειακής Ενότητας Θεσπρωτίας της Περιφέρειας Ηπείρου».

Η Π.Ο.Α.Υ. αποτελείται από 4 ζώνες, ως εξής:

Ζώνη Α (Αναπτυγμένης ιχθυοκαλλιέργειας), συνολικής έκτασης 18.249,089στρ., μέγιστης συνολικής μισθωμένης έκτασης Ζώνης 880στρ. και μέγιστης ετήσιας συνολικής δυναμικότητας Ζώνης 17.000 τόνων/έτος για εκτροφή Θαλάσσιων Μεσογειακών Ιχθύων (Θ.Μ.Ι.).

Ζώνη Β (Υπό ανάπτυξη Ζώνη ιχθυοκαλλιέργειας), συνολικής έκτασης 7.410,933στρ. και μέγιστης ετήσιας συνολικής δυναμικότητας Ζώνης 10.000 τ/έτος για εκτροφή Θ.Μ.Ι..

Ζώνη Γ (Ανάπτυξη ιχθυοκαλλιέργειας), συνολικής έκτασης 70στρ., μέγιστης συνολικής μισθωμένης έκτασης Ζώνης 40στρ. και μέγιστης ετήσιας συνολικής δυναμικότητας Ζώνης 780 τ/έτος για εκτροφή Θ.Μ.Ι..

Ζώνη Δ (Οστρακοκαλλιέργειας), συνολικής έκτασης 804,689στρ. και μέγιστης ετήσιας συνολικής δυναμικότητας Ζώνης 1.500 τ/έτος για καλλιέργεια οστράκων».

«Οι εκτρεφόμενοι οργανισμοί στις Ζώνες Α, Β και Γ της Π.Ο.Α.Υ. είναι Θαλάσσιοι Μεσογειακοί Ιχθύες (Τσιπούρα, Λαβράκι ή οποιοδήποτε άλλο είδος με ισοδύναμο περιβαλλοντικό αποτύπωμα) σε πλωτούς ιχθυοκλωβούς και στη Ζώνη Δ της Π.Ο.Α.Υ. εκτρέφονται όστρακα, με το σύστημα πλωτού συστήματος παραγωγής (long- line)».

«Η οργάνωση της Π.Ο.Α.Υ. περιλαμβάνει όρους και προϋποθέσεις εγκατάστασης των μονάδων ανά παραγωγική Ζώνη» και συγκεκριμένα, εντός της ζώνης Β:

Επιτρέπεται η ίδρυση νέων πλωτών μονάδων ιχθυοκαλλιέργειας μέχρι των ορίων των 40στρ. μισθωμένης έκτασης και των 800 τ/ έτος μέγιστης ετήσιας δυναμικότητας, εκάστης».

Το προτεινόμενο έργο ίδρυσης της μονάδας της εταιρείας GK AQUACULTURE I.K.E., βρίσκεται εντός της Ζώνης Β όπου και επιτρέπεται η ίδρυση πλωτών μονάδων εκτροφής Θ.Μ.Ι σε θαλάσσια έκταση 40 στρεμμάτων ετήσιας και μέγιστης δυναμικότητας 800 τόνων, στη θέση Νο6 «Ανοιχτά όρμου Κάτω Αετού», Λωρίδας Σαγιάδας, Δήμου Φιλιατών, εντός της ζώνης Β της θεσμοθετημένης Π.Ο.Α.Υ. στις θαλάσσιες περιοχές της Θεσπρωτίας.

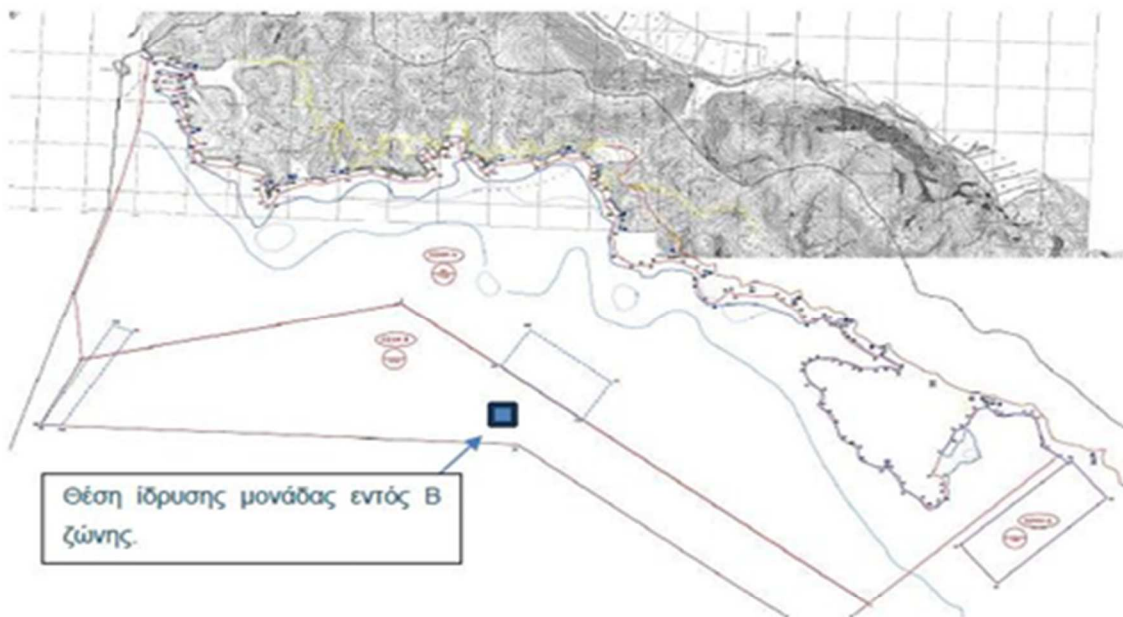

Στην παραπάνω φωτογραφία απεικονίζεται μέρος του χάρτη που δημοσιεύθηκε στο εν λόγω Π.Δ. και αποτυπώνονται οι Ζώνες Α, Β και Δ της θεσμοθετημένης Π.Ο.Α.Υ.

Το αιτούμενο έργο, **δεν** αφορά αδειοδότηση επί χερσαίας έκτασης και θα πραγματοποιείται αποκλειστικά εντός θαλάσσιου χώρου. Η πλησιέστερη ακτή βρίσκεται σε απόσταση 2.259,29 μέτρα από την πλωτή μονάδα όπως αποτυπώνεται στο επισυναπτόμενο τοπογραφικό διάγραμμα.

ΕΠΙΤΡΟΠΗ ΠΕΡΙΒΑΛΛΟΝΤΟΣ, ΧΩΡΙΚΟΥ ΣΧΕΔΙΑΣΜΟΥ ΚΑΙ ΑΝΑΠΤΥΞΗΣ
ΠΕΡΙΦΕΡΕΙΑΚΟΥ ΣΥΜΒΟΥΛΙΟΥ ΗΠΕΙΡΟΥ
ΠΡΑΚΤΙΚΟ 3ο / 30-03-2026

Επιπροσθέτως σημειώνονται τα ακόλουθα:

Η θέση της πλωτής μονάδας εκτροφής ΘΜΙ πληροί τα κριτήρια του άρθρου 7 της υπ' αριθμ. 31722/04.11.2011 Κ.Υ.Α. που αναφέρονται στη χωροθέτηση νέων μονάδων.

Συγκεκριμένα η θέση ίδρυσης της πλωτής μονάδας εκτροφής θα απέχει:

- Περισσότερα από χίλια (1.000) μέτρα από λειτουργούσες τουριστικές μονάδες ή εγκαταστάσεις και από υφιστάμενες οικιστικές και/ή προγραμματιζόμενες με βάση εγκεκριμένα ή υπό εκπόνηση ΓΠΣ και ΣΧΟΟΑΠ Αναπτύξεις.
- Περισσότερο από χίλια (1.000) μέτρα από μη συμβατές χρήσεις (βιομηχανικές μονάδες, εξορυκτικές εγκαταστάσεις κ.λ.π.).
- Περισσότερο από χίλια (1.000) μέτρα από λιμενικές εγκαταστάσεις διακίνησης πετρελαιοειδών ή βιομηχανικών μονάδων που εγκυμονούν σοβαρούς κινδύνους θαλάσσιας ρύπανσης.
- Δεν υπάρχουν αεροδρόμια, σε απόσταση τουλάχιστον 8 χιλιομέτρων.
- Περισσότερο από πεντακόσια (500) μέτρα από παραλίες κολύμβησης που βρίσκονται σε άμεση γεινίαση με τουριστικές εγκαταστάσεις ή οικιστικές περιοχές.
- Στην ευρύτερη περιοχή δεν υπάρχουν καταδυτικά πάρκα.
- Η θέση της πλωτής μονάδας εκτροφής βρίσκεται εκτός των διαύλων ναυσιπλοΐας.
- Στην θέση ίδρυσης της πλωτής μονάδας δεν υπάρχουν λιβάδια Ποσειδωνίας - *Posidonia oceanica*.
- Ο θαλάσσιος χώρος όπου πρόκειται να υλοποιηθεί το παρόν έργο, δεν εντάσσονται σε περιοχή που έχει χαρακτηριστεί προστατευόμενη σύμφωνα με τα σχετικά άρθρα του Ν. 1650/86, όπως τροποποιήθηκε και ισχύει με τον Ν. 3010/2002 για το περιβάλλον, τις διεθνείς συμβάσεις και της νομοθεσίας περί Ζ.Ο.Ε.. Δεν περιλαμβάνεται σε Εθνικούς Δρυμούς, Αισθητικά Δάση, Διατηρητέα Μνημεία της Φύσης, σε περιοχή συνθήκης Ramsar και δεν περιλαμβάνεται στις περιοχές του Δικτύου NATURA 2000.
- Το ποσοστό καλυπτόμενης επιφάνειας από τους ιχθυοκλωβούς θα ανέρχεται σε ποσοστό μικρότερο του 50%.

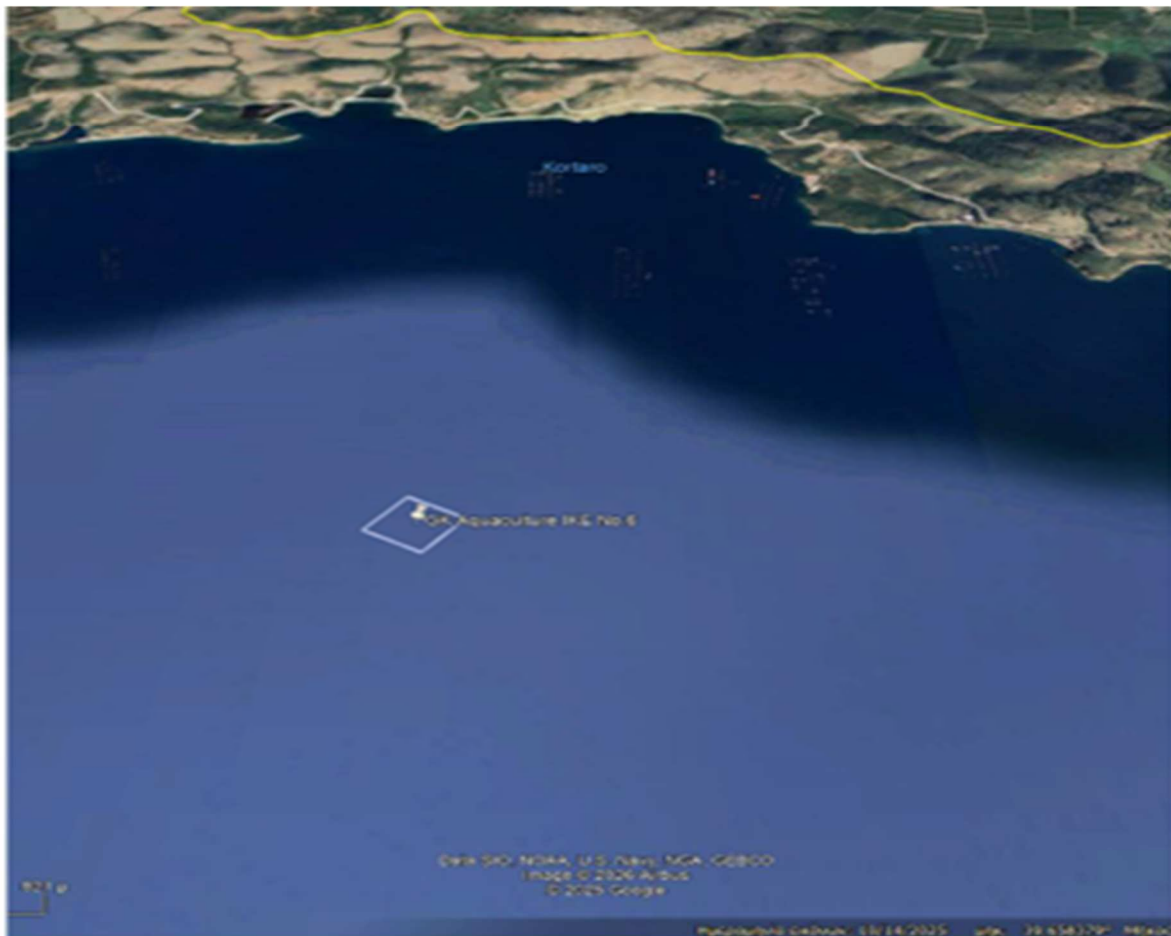

Ευρύτερη περιοχή εγκατάστασης



Πηγή: <https://geo.rae.gr/?tab=viewport>

Συνοπτικά, για το αιτούμενο έργο σημειώνονται τα ακόλουθα:

Για την λειτουργία της πλωτής μονάδας εκτροφής θα εγκατασταθούν κατασκευές ωφέλιμου όγκου εκτροφής, περίπου 1.718m³ και 5.065m³:

- Έξι (06) κυκλικοί ιχθυοκλωβοί γόνου, εσωτερικής διαμέτρου 19,1m (Περιμέτρου 60m), εξωτερικής διαμέτρου 20,1m, με βάθος διχτυού 6m.
- Εικοσιεννέα (29) κυκλικοί ιχθυοκλωβοί εσωτερικής διαμέτρου 25,5m (Περιμέτρου 80m), εξωτερικής διαμέτρου 27,5m, με βάθος διχτυού 10m.

Η εγκατάσταση και στήριξη των ιχθυοκλωβών στην επιλεγμένη θέση θα γίνεται με την βοήθεια συστοιχίας αγκύρων. Η αγκυροβόληση των ιχθυοκλωβών θα ακολουθεί την ίδια αρχή με αυτή των πλοίων. Στις πλωτές εγκαταστάσεις δύναται να υπάρχουν και αυτοκινούμενες εξέδρες διαφόρων διαστάσεων.

Η φάση κατασκευής περιλαμβάνει,

τη σύνδεση των τμημάτων των νέων ιχθυοκλωβών και την εγκατάσταση / αγκυροβόληση τους στη νέα θαλάσσια έκταση. Η σύνδεση των πλαστικών τμημάτων των ιχθυοκλωβών, θα πραγματοποιηθεί σε παρακείμενη ακτή, συνεργαζόμενη εταιρείας για χρονικό διάστημα λίγων ημερών, χωρίς να πραγματοποιηθεί καμία επέμβαση στο χερσαίο χώρο.

Ακολούθως, για την εγκατάσταση των ιχθυοκλωβών, προβλέπεται η θαλάσσια μεταφορά τους με πλωτά μέσα στην προβλεπόμενη θαλάσσια έκταση και ακολούθως η τοποθέτηση των αγκυροβολίων τους.

Κατά τη φάση λειτουργίας,

θα πραγματοποιείται η εκτροφή με τουλάχιστον τρεις εισαγωγές γόνου.

Η ουσιαστική παραγωγική διαδικασία,

θα πραγματοποιείται για κάθε είδος ψαριού ξεχωριστά (δεν αναμειγνύονται είδη ψαριών σε κοινό κλωβό εκτροφής), είναι ανάλογη της ποσότητας παραγωγής που θα επιλέξει η επιχείρηση για το είδος αυτό και σε συνάρτηση με τον προγραμματισμό εισαγωγών γόνου και πωλήσεων.

Για την υλοποίηση του έργου εκτιμάται ότι θα χρησιμοποιηθούν:

5. Κατά τη λειτουργία της πλωτής μονάδας, γίνεται παθητική χρήση του θαλασσινού νερού και δεν υφίσταται καμία κατανάλωση. Για το πόσιμο νερό, αναφέρεται ότι το προσωπικό θα χρησιμοποιεί εμφιαλωμένα μπουκάλια νερού του εμπορίου.
6. Ενέργεια: Κατά μέσο όρο, η ετήσια ποσότητα βενζίνης στην πλωτή μονάδα είναι 4.600lt και αντίστοιχα η ποσότητα πετρελαίου και diesel ανέρχεται περίπου στα 4.500lt.
7. Ιχθυοτροφές. Θα χρησιμοποιηθούν ετησίως περίπου 1.600t ιχθυοτροφών.
8. Γόνος ιχθυδίων: Θα πραγματοποιούνται τρεις εισαγωγές γόνου, με συνολική ετήσια εισαγωγή (945.700 x 3) 2.837.100 ιχθυδίων (θεωρητική προσέγγιση).

Η συνολική επιφάνεια που θα καταλαμβάνουν οι εγκαταστάσεις θα ανέρχεται σε 18.621,72m², όπου μεταφράζεται σε ποσοστό 46,55 % εντός του αιτούμενου χώρου των 40 στρεμμάτων, η οποία είναι σύμφωνη με υπ' αριθμό οικ. 121570/1866/12.06.2009 Κοινή Εγκύκλιο των Υπουργείων ΠΕ.ΧΩ.Δ.Ε. (νυν Υ.Π.Ε.Ν.) και Αγροτικής Ανάπτυξης & Τροφίμων, στην οποία ορίζεται ότι η συνολική καλυπτόμενη επιφάνεια των πλωτών εγκαταστάσεων της μονάδας δεν μπορεί να υπερβαίνει το 50% της επιφάνειας της θαλάσσιας έκτασης της μονάδας.

Υποστηρικτικές εγκαταστάσεις

- VI. Η προμήθεια γόνου πραγματοποιείται κυρίως από εγχώριους Ιχθυογεννητικούς Σταθμούς αλλά και από Ιχθ/κούς Σταθμούς του εξωτερικού. Η προμήθεια γόνου γίνεται ανάλογα με τις απαιτήσεις της παραγωγής και τον αντίστοιχο χρόνο εισαγωγής ιχθυδίων στους κλωβούς εκτροφής και σε συνάρτηση με την διαθεσιμότητα των Ιχθυογεννητικών Σταθμών.
- VII. Η συσκευασία των ψαριών θα γίνεται αρχικά στην εταιρεία ΣΥΣΚΕΥΑΣΤΗΡΙΟ ΙΧΘΥΩΝ ΘΕΣΠΡΩΤΙΑΣ Α.Ε. με διακριτικό τίτλο ΔΑΓΩΝ Α.Ε. που εδρεύει στη Νέα Σελεύκεια Θεσπρωτίας, ο αριθμός έγκρισης του συσκευαστηρίου είναι 19.S. 169 Στο παράρτημα της Μ.Π.Ε., επισυνάπτεται συμφωνητικό πρόθεσης συνεργασίας.
- VIII. Για την εξυπηρέτηση των αναγκών της μονάδας θα χρησιμοποιούνται βάρκες, εξέδρες εργασίας καθώς και σκάφος για τη μεταφορά ιχθυοτροφών, διχτύων κ.α.. Ο ελλιμενισμός των σκαφών της πλωτής μονάδας, θα πραγματοποιείται από την προβλήτα της Κ. ΓΕΩΡΓΙΟΥ Α.Ε..
- IX. Οι διεργασίες που αφορούν την πλωτή μονάδα, θα εκτελούνται στις υπό κατασκευή των χερσαίων εγκαταστάσεων με την υπ' αριθμ. 48430/16.10.2023 ΑΕΠΟ (ΑΔΑ: ΨΗΑΟΟΡ1Γ-ΜΦ5) της εταιρείας Κ.ΓΕΩΡΓΙΟΥ στη θέση «Ακρωτήριο Νενούδα» Λωρίδας Σαγιαδάς (επισυνάπτεται σχετική βεβαίωση).
- X. Η αποθήκευση των τροφών που θα χορηγείται στον ιχθυοπληθυσμό της εταιρείας Κ.ΓΕΩΡΓΙΟΥ Α.Ε.. Οι εν λόγω εγκαταστάσεις είναι υπό κατασκευή και περιγράφονται στην υπ' αριθμό 48430/16.10.2023 ΑΕΠΟ (ΑΔΑ: ΨΗΑΟΟΡ1Γ-ΜΦ5) στη θέση «Ακρωτήριο Νενούδα», Λωρίδας Σαγιαδάς. (επισυνάπτεται σχετική βεβαίωση).

Διαχείριση Αποβλήτων

- 4ο. Τα στερεά απόβλητα που προέρχονται από το προσωπικό της μονάδας, θα συλλέγονται και θα οδηγούνται σε κάδους του Δήμου. Αυτά, ως αστικά απόβλητα, θα οδηγούνται από απορριμματοφόρα στο χώρο εναπόθεσης των στερεών αποβλήτων του Δήμου.

ΕΠΙΤΡΟΠΗ ΠΕΡΙΒΑΛΛΟΝΤΟΣ, ΧΩΡΙΚΟΥ ΣΧΕΔΙΑΣΜΟΥ ΚΑΙ ΑΝΑΠΤΥΞΗΣ
ΠΕΡΙΦΕΡΕΙΑΚΟΥ ΣΥΜΒΟΥΛΙΟΥ ΗΠΕΙΡΟΥ
ΠΡΑΚΤΙΚΟ 3ο / 30-03-2026

5ο. Τα απόβλητα που προέρχονται από την αποσυσκευασία των ιχθυοτροφών, η εταιρεία θα τα συλλέγει και από εκεί θα παραλαμβάνονται από την αδειοδοτημένη εταιρεία ΝΤΕΛΗ ΑΘΑΝΑΣΙΑ – ΠΕΡΛΗΣ ΓΕΩΡΓΙΟΣ & ΣΙΑ ΟΕ και στη συνέχεια θα οδηγούνται στις εγκαταστάσεις της προς ανακύκλωση (επισυνάπτεται πρόθεση συνεργασίας).

Σύμφωνα με το ΦΕΚ383/Β/28.03.2006, τα υλικά αποσυσκευασίας των ιχθυοτροφών, έχουν τον κωδικό 15 01 02 «Πλαστική συσκευασία». Η εργασία διάθεσης/ανάκτησης των αποβλήτων πραγματοποιείται εκτός της εγκατάστασης μέσω της συνεργαζόμενης εταιρείας παραλαβής των αποβλήτων.

Θα πρέπει να αναφερθεί, ότι η εταιρεία θα τηρεί τις δεσμεύσεις της που απορρέουν από την κείμενη νομοθεσία για την διαχείριση των αποβλήτων. Θα υποβάλει ετήσιες εκθέσεις παραγωγού αποβλήτων, μέσω του Ηλεκτρονικού Μητρώου Αποβλήτων (Η.Μ.Α: <http://wrm.ypreka.gr/>).

6ο. Η προσωρινή αποθήκευση ζωικών υποπροϊόντων καθώς και νεκρών ιχθύων θα είναι σύμφωνη με τους νόμους και τις οδηγίες, σε κοινοτικό και εθνικό επίπεδο, για το Περιβάλλον και τη Δημόσια Υγεία, ώστε να ελαχιστοποιείται σε επίπεδο συμβατό με τη δημόσια τάξη:

- ο κίνδυνος για το νερό, τον αέρα, το έδαφος και την πανίδα ή χλωρίδα,
- η πρόκληση ενοχλήσεων θορύβου και οσμών, και
- οι δυσμενείς επιπτώσεις στην τοποθεσία και στο τοπίο.

Η μεταφορά των εν λόγω ζωικών υποπροϊόντων κατηγορίας 3 θα γίνεται από την εταιρεία FARGECOHELLAS ΣΥΛΛΟΓΗ – ΕΠΕΞΕΡΓΑΣΙΑ ΑΠΟΡΡΙΜΑΤΩΝ Ε.Π.Ε. (επισυνάπτεται πρόθεση συνεργασίας).

Η εταιρεία θα τηρεί όλα τα προβλεπόμενα στοιχεία, σύμφωνα με το Κανονισμό 1069/2009, το Π.Δ. 211/2006 και τον Καν. 829/2007, ώστε να διασφαλίζεται η ιχνηλασιμότητα των ζωικών υποπροϊόντων.

Σε περίπτωση παύσης λειτουργίας της δραστηριότητας προβλέπεται η απομάκρυνση των πλωτών εγκαταστάσεων με πλωτά μέσα μεταφοράς.

Το έργο έγινε για λογαριασμό της εταιρείας «ΙΧΘΥΟΚΑΛΛΙΕΡΓΕΙΕΣ ΚΕΡΚΥΡΑΣ Α.Ε.» από την εταιρεία ARCADVANCEDPLANNING – CONSULTING ΣΥΜΒΟΥΛΟΙ ΕΠΙΧΕΙΡΗΣΕΩΝ Α.Ε.

Δ/νση αλληλογραφίας: Άγιος Θωμάς 46, Μαρούσι 15124 Αττική.

Τηλέφωνο επικοινωνίας: 2103229340

Κατά την άποψη της υπηρεσίας μας, η Μ.Π.Ε. του έργου αντιμετωπίζει κατά τρόπο ικανοποιητικό και αποτελεσματικό τις όποιες επιπτώσεις στο περιβάλλον και, ως εκ τούτου, εισηγούμαστε όπως γνωμοδοτήσετε θετικά επί της Μ.Π.Ε. του αναφερόμενου στο θέμα έργου.-

ΓΝΩΜΟΔΟΤΟΥΜΕ ΘΕΤΙΚΑ ΓΙΑ ΤΗΝ ΥΛΟΠΟΙΗΣΗ ΤΟΥ ΕΡΓΟΥ Η΄ ΤΗΣ ΔΡΑΣΤΗΡΙΟΤΗΤΑΣ ΧΩΡΙΣ ΤΗΝ ΑΠΑΙΤΗΣΗ ΠΡΟΣΘΕΤΩΝ ΟΡΩΝ – ΠΡΟΫΠΟΘΕΣΕΩΝ

δ) Την θετική γνωμοδότηση του Δήμου Φιλιατών

ε) Την τοποθέτηση του κ. Γοργόλη Βασιλείου ο οποίος παρουσίασε το θέμα και εισηγήθηκε η Επιτροπή να γνωμοδοτήσει ΘΕΤΙΚΑ σύμφωνα με την εισήγηση της υπηρεσίας.

στ) Την τοποθέτηση του κ. Κορωναίου Θεόδωρου, από την παράταξη «Κοινό των Ηπειρωτών», ο οποίος ψήφισε ΘΕΤΙΚΑ σύμφωνα με την εισήγηση της υπηρεσίας και την παρατήρηση ότι πουθενά δεν προβλέπεται το πλύσιμο των δικτύων.

ζ) Την τοποθέτηση του κ. Υφαντή Σπυρίδωνα από την παράταξη «Ορίζοντες Ηπείρου», ο οποίος ψήφισε ΘΕΤΙΚΑ σύμφωνα με την εισήγηση της υπηρεσίας.

και ό,τι διατυπώθηκε κατά την διάρκεια της συζήτησης του θέματος, η γνωμοδότησή μας επί του φακέλου της Μελέτης Περιβαλλοντικών Επιπτώσεων (ΜΠΕ) έχει ως εξής:

Αποφασίζει ΟΜΟΦΩΝΑ

(Απόφαση 3/19/30-3-2026)

ΑΔΑ: ΨΗ7Λ7Λ9-7ΔΩ
ΕΠΙΤΡΟΠΗ ΠΕΡΙΒΑΛΛΟΝΤΟΣ, ΧΩΡΙΚΟΥ ΣΧΕΔΙΑΣΜΟΥ ΚΑΙ ΑΝΑΠΤΥΞΗΣ
ΠΕΡΙΦΕΡΕΙΑΚΟΥ ΣΥΜΒΟΥΛΙΟΥ ΗΠΕΙΡΟΥ
ΠΡΑΚΤΙΚΟ 3ο / 30-03-2026

Γνωμοδοτεί θετικά για το περιεχόμενο της Μελέτης Περιβαλλοντικών Επιπτώσεων του έργου, όπως διαβιβάσθηκε με το αριθ. πρωτ. 5115/12-02-2026 έγγραφο του Τμήματος Περιβαλλοντικού & Χωρικού Σχεδιασμού της Δ/σης Περιβάλλοντος & Χωρικού Σχεδιασμού Ηπείρου της Αποκεντρωμένης Διοίκησης Ηπείρου – Δυτικής Μακεδονίας.	
5. ΣΥΜΠΕΡΑΣΜΑΤΑ ΓΝΩΜΟΔΟΤΗΣΗΣ	
Α. ΓΝΩΜΟΔΟΤΟΥΜΕ ΘΕΤΙΚΑ ΓΙΑ ΤΗΝ ΥΛΟΠΟΙΗΣΗ ΤΟΥ ΕΡΓΟΥ Η΄ ΤΗΣ ΔΡΑΣΤΗΡΙΟΤΗΤΑΣ ΧΩΡΙΣ ΤΗΝ ΑΠΑΙΤΗΣΗ ΠΡΟΣΘΕΤΩΝ ΟΡΩΝ - ΠΡΟΫΠΟΘΕΣΕΩΝ	<input checked="" type="checkbox"/>
Β. ΓΝΩΜΟΔΟΤΟΥΜΕ ΘΕΤΙΚΑ ΓΙΑ ΤΗΝ ΥΛΟΠΟΙΗΣΗ ΤΟΥ ΕΡΓΟΥ Η΄ ΤΗΣ ΔΡΑΣΤΗΡΙΟΤΗΤΑΣ ΜΕ ΤΟΥΣ ΟΡΟΥΣ - ΠΡΟΫΠΟΘΕΣΕΙΣ ΠΟΥ ΠΑΡΑΤΙΘΕΝΤΑΙ ΣΤΟ ΣΗΜΕΙΟ 4 ΤΟΥ ΠΑΡΟΝΤΟΣ	<input type="checkbox"/>
Γ. ΓΝΩΜΟΔΟΤΟΥΜΕ ΑΡΝΗΤΙΚΑ ΓΙΑ ΤΗΝ ΥΛΟΠΟΙΗΣΗ ΤΟΥ ΕΡΓΟΥ Η΄ ΤΗΣ ΔΡΑΣΤΗΡΙΟΤΗΤΑΣ ΓΙΑ ΤΟΥΣ ΣΥΓΚΕΚΡΙΜΕΝΟΥΣ ΛΟΓΟΥΣ ΠΟΥ ΠΑΡΑΤΙΘΕΝΤΑΙ ΣΤΟ ΣΗΜΕΙΟ 4 ΤΟΥ ΠΑΡΟΝΤΟΣ	<input type="checkbox"/>
Δ. ΔΕ ΔΥΝΑΜΕΘΑ ΝΑ ΓΝΩΜΟΔΟΤΗΣΟΥΜΕ ΕΠΙ ΤΗΣ ΔΙΑΒΙΒΑΣΘΕΙΣΑΣ Μ.Π.Ε. ΔΙΟΤΙ ΔΙΑΠΙΣΤΩΝΟΝΤΑΙ ΣΕ ΑΥΤΗ ΟΥΣΙΩΔΕΙΣ ΕΛΛΕΙΨΕΙΣ ΣΕ Ο,ΤΙ ΑΦΟΡΑ ΤΟ ΑΝΤΙΚΕΙΜΕΝΟ ΑΡΜΟΔΙΟΤΗΤΑΣ ΤΗΣ ΥΠΗΡΕΣΙΑΣ ΜΑΣ, ΟΠΩΣ ΑΥΤΕΣ (ΕΛΛΕΙΨΕΙΣ) ΠΑΡΑΤΙΘΕΝΤΑΙ ΣΤΟ ΣΗΜΕΙΟ 4 ΤΟΥ ΠΑΡΟΝΤΟΣ.	<input type="checkbox"/>
Ε. ΔΕ ΔΥΝΑΜΕΘΑ ΝΑ ΓΝΩΜΟΔΟΤΗΣΟΥΜΕ ΕΠΙ ΤΗΣ ΔΙΑΒΙΒΑΣΘΕΙΣΑΣ Μ.Π.Ε. ΔΙΟΤΙ ΔΕΝ ΕΜΠΙΠΤΕΙ ΣΤΟ ΠΕΔΙΟ ΤΩΝ ΚΑΤΑ ΝΟΜΟ ΑΡΜΟΔΙΟΤΗΤΩΝ ΤΗΣ ΥΠΗΡΕΣΙΑΣ ΜΑΣ.	<input type="checkbox"/>
6. ΣΥΝΗΜΜΕΝΑ:	
10) Εισηγητικό Σημείωμα της Δ/σης Περιβάλλοντος & Χωρικού Σχεδιασμού Π.Η. – Τμήμα Περιβάλλοντος & Υδροοικονομίας Π.Ε. Θεσπρωτίας. 11) Αντίγραφο του αποδεικτικού δημοσίευσης της Ανακοίνωσης – Πρόσκλησης της Προέδρου του Περιφερειακού Συμβουλίου. 12) Αντίγραφο της σελίδας της Ημερήσιας Εφημερίδας στην οποία δημοσιεύθηκε.	<input checked="" type="checkbox"/>

Το παρόν πρακτικό, αφού συντάχθηκε, αναγνώσθηκε και βεβαιώθηκε, υπογράφεται ως εξής:

Ο ΠΡΟΕΔΡΟΣ

ΒΑΣΙΛΕΙΟΣ ΓΟΡΓΟΛΗΣ

ΑΝΤΙΠΕΡΙΦΕΡΕΙΑΡΧΗΣ
ΠΕΡΙΒΑΛΛΟΝΤΟΣ

Ακριβές Απόσπασμα
από το Πρακτικό 3ο/30-03-2026

Η Γραμματέας
(πρακτικογράφος)

Βασιλική Μαντζίλα

ΤΑ ΜΕΛΗ ΤΗΣ ΕΠΙΤΡΟΠΗΣ

1. Παπαρούσης Χριστόδουλος
2. Περιστέρη Ελένη
3. Αρλέτου Αικατερίνη
4. Γκογκάκη Μαργαρίτα
5. Σπύρου Νικόλαος
6. Κορωναίος Θεόδωρος
7. Υφαντής Σπυρίδων

ΑΔΑ: ΨΗ7Λ7Λ9-7ΔΩ
ΕΠΙΤΡΟΠΗ ΠΕΡΙΒΑΛΛΟΝΤΟΣ, ΧΩΡΙΚΟΥ ΣΧΕΔΙΑΣΜΟΥ ΚΑΙ ΑΝΑΠΤΥΞΗΣ
ΠΕΡΙΦΕΡΕΙΑΚΟΥ ΣΥΜΒΟΥΛΙΟΥ ΗΠΕΙΡΟΥ
ΠΡΑΚΤΙΚΟ 3ο / 30-03-2026

Δ10	ΕΝΤΥΠΟ ΤΥΠΟΠΟΙΗΜΕΝΗΣ ΓΝΩΜΟΔΟΤΗΣΗΣ ΠΕΡΙΦΕΡΕΙΑΚΟΥ ΣΥΜΒΟΥΛΙΟΥ ΓΙΑ ΤΗΝ ΔΙΑΔΙΚΑΣΙΑ ΕΚΔΟΣΗΣ ΑΠΟΦΑΣΗΣ ΠΕΡΙΒΑΛΛΟΝΤΙΚΩΝ ΟΡΩΝ ΕΡΓΩΝ ΚΑΙ ΔΡΑΣΤΗΡΙΟΤΗΤΩΝ ΚΑΤΗΓΟΡΙΑΣ Α
------------	--

ΕΛΛΗΝΙΚΗ ΔΗΜΟΚΡΑΤΙΑ
ΠΕΡΙΦΕΡΕΙΑ ΗΠΕΙΡΟΥ
ΕΠΙΤΡΟΠΗ ΠΕΡΙΒΑΛΛΟΝΤΟΣ
ΧΩΡΙΚΟΥ ΣΧΕΔΙΑΣΜΟΥ & ΑΝΑΠΤΥΞΗΣ
Ταχ. Δ/νση: Διοικητήριο Περιφέρειας Ηπείρου
Πλ. Πύρρου 1, 45221 Ιωάννινα
Πληροφορίες: Β. Μαντζίλα
Τηλ.: 2651087319
Email: epitropi.anaptyxis@php.gov.gr

Αρ. Πρωτ. (εξερχόμενου): ΠΗ/ΣΟΕ/28334/376
Ημερομηνία (εξερχόμενου): 30-03-2026

Αρ. Πρωτ. (εισ): ΠΗ/ΣΟΕ/28334/376
Ημερομηνία (εισερχόμενου): 16-02-2026

Περιβαλλοντική ταυτότητα (ΠΕΤ) έργου ή δραστηριότητας: **2601026723 A2**

Προς: Αποκεντρωμένη Διοίκηση Ηπείρου-Δυτικής Μακεδονίας
Δ/νση Περιβάλλοντος & Χωρικού Σχεδιασμού Ηπείρου
5^οχλμ εθνικής οδού Ιωαννίνων - Κοζάνης
ΤΚ 45445 Ιωάννινα
Υπόψη κου Πέτρου Χήρα

Κοιν: Δ/νση Περιβάλλοντος & Χωρικού Σχεδιασμού Π.Η. - Τμήματ Περιβάλλοντος & Υδροοικονομίας ΠΕ Θεσπρωτίας

1. ΤΙΤΛΟΣ ΕΡΓΟΥ Η΄ ΔΡΑΣΤΗΡΙΟΤΗΤΑΣ

ΘΕΜΑ 8ο

Γνωμοδότηση επί του περιεχομένου του φακέλου Μελέτης Περιβαλλοντικών Επιπτώσεων (Μ.Π.Ε.) του έργου/δραστηριότητα- ΠΕΤ 2601026723 (κατηγορίας Α2, ομάδα 8^η): «Ίδρυση πλωτής μονάδας εκτροφής θαλάσσιων μεσογειακών ιχθύων, ετήσιας δυναμικότητας 800 τόνων/έτος, σε θαλάσσια έκταση 40 στρ. στη θέση «Ανοιχτά Όρμου Κάτω Αετού», η οποία προέρχεται από τη διαδικασία μοριοδότησης (μοριοδοτούμενη έκταση Νο 8), στη Λωρίδα Σαγιάδας, Δήμου Φιλιατών - ΠΕ Θεσπρωτίας, Περιφέρειας Ηπείρου, εντός της ζώνης Β΄ της Π.Ο.Α.Υ. Θεσπρωτίας». Φορέας πραγματοποίησης και λειτουργίας του έργου ή της δραστηριότητας είναι η εταιρεία: «ΙΧΘΥΟΚΑΛΛΙΕΡΓΕΙΕΣ ΚΕΡΚΥΡΑΣ Α.Ε.».

2. ΥΠΗΡΕΣΙΑ ΤΗΣ ΠΕΡΙΦΕΡΕΙΑΣ ΠΟΥ ΕΙΣΗΓΗΘΗΚΕ ΓΙΑ ΤΗΝ ΜΕΛΕΤΗ ΠΕΡΙΒΑΛΛΟΝΤΙΚΩΝ ΕΠΙΠΤΩΣΕΩΝ (ΜΠΕ) ΤΟΥ ΕΡΓΟΥ Η΄ ΤΗΣ ΔΡΑΣΤΗΡΙΟΤΗΤΑΣ ΣΤΟ ΠΕΡΙΦΕΡΕΙΑΚΟ ΣΥΜΒΟΥΛΙΟ

Δ/νση Περιβάλλοντος & Χωρικού Σχεδιασμού Π.Η. - Τμήμα Περιβάλλοντος & Υδροοικονομίας Π.Ε. Θεσπρωτίας

3. ΑΠΟΨΕΙΣ ΕΝΔΙΑΦΕΡΟΜΕΝΟΥ ΚΟΙΝΟΥ ΠΟΥ ΛΗΦΘΗΚΑΝ ΥΠΟΨΗ

Α/Α	ΣΤΟΙΧΕΙΑ (ΟΝΟΜΑΤΕΠΩΝΥΜΟ Η΄ ΦΟΡΕΑΣ)	ΗΜΕΡΟΜΗΝΙΑ ΓΝΩΜΟΔΟΤΗΣΗΣ	ΦΟΡΕΑΣ ΣΤΟΝ ΟΠΟΙΟ ΕΣΤΑΛΗ Η ΓΝΩΜΟΔΟΤΗΣΗ

4. ΣΤΟΙΧΕΙΑ ΓΝΩΜΟΔΟΤΗΣΗΣ

Κατόπιν σχετικού αιτήματος της περιβαλλοντικής Αρχής για το έργο – δραστηριότητα του σημείου 1 του παρόντος και λαμβάνοντας υπόψη:

α) Το με αριθ. πρωτ. 5119/12-02-2026 έγγραφο της Δ/σης Περιβάλλοντος & Χωρικού Σχεδιασμού Α.Δ.Η.-Δ.Μ. με το οποίο διαβιβάστηκε η Μ.Π.Ε. του έργου του θέματος.

β) Την Ανακοίνωση – Πρόσκληση της Προέδρου του Περιφερειακού Συμβουλίου για συμμετοχή στη δημόσια διαβούλευση σχετικά με το περιεχόμενο της Μελέτης Περιβαλλοντικών Επιπτώσεων

γ) Την θετική χωρίς όρους εισήγηση του *Τμήματ Περιβάλλοντος & Υδροοικονομίας ΠΕ Θεσπρωτίας*

της Δ/σης Περιβάλλοντος & Χωρικού Σχεδιασμού Περιφέρειας Ηπείρου στην οποία αναφέρονται τα εξής:

Φορέας λειτουργίας της μονάδας του θέματος είναι η εταιρεία «ΙΧΘΥΟΚΑΛΛΙΕΡΓΕΙΕΣ ΚΕΡΚΥΡΑΣ Α.Ε.»

Η εταιρεία ΙΧΘΥΟΚΑΛΛΙΕΡΓΕΙΕΣ ΚΕΡΚΥΡΑΣ Α.Ε. συμμετείχε στη διαδικασία μοριοδότησης θαλάσσιας έκτασης, σύμφωνα με την υπ' αριθμό 4721/26.01.2024, «Πρόσκληση εκδήλωσης ενδιαφέροντος για την υποβολή αιτήσεων μίσθωσης θαλάσσιων εκτάσεων εντός των ζωνών Β και Δ της Π.Ο.Α.Υ. Περιοχής Οργανωμένης Ανάπτυξης Υδατοκαλλιέργειών Π.Ε. Θεσπρωτίας, για ίδρυση νέων μονάδων υδατοκαλλιέργειας με τη διαδικασία μοριοδότησης» και προκρίθηκε ως μοναδικός ενδιαφερόμενος φορέας, σύμφωνα με τον Πίνακα συμμετοχής στη διαδικασία μοριοδότησης, που αναφέρεται στο υπ' αριθμό 44038/23.09.2024 έγγραφο.

Η διαδικασία που ακολουθήθηκε ήταν σύμφωνα με τα οριζόμενα στην υπ' αριθμό 1246/294009/08.02.2023 ΥΑ «Όροι, προϋποθέσεις και διαδικασία για την ίδρυση και λειτουργία νέων μονάδων υδατοκαλλιέργειας καθώς και την επέκταση υφιστάμενων μονάδων εντός ΠΟΑΥ».

Για την ίδρυση της πλωτής μονάδας στη θέση «Ανοιχτά Όρμου Κάτω Αετού» (μοριοδοτούμενη έκταση Νο8) στη Λωρίδα Σαγιάδας, του Δήμου Φιλιατών, της Π.Ο.Α.Υ Θεσπρωτίας έχει εκδοθεί η υπ' αριθμό 30810/03-07-2025 Απόφαση Προέγκρισης μίσθωσης.

Η ίδρυσης της πλωτής μονάδας, στη θέση «Ανοιχτά του Όρμου Κάτω Αετού» (θέση 8), Λωρίδας Σαγιάδας, σύμφωνα με την υπ' αριθμό 31722/04.11.2011 Κ.Υ.Α. «Ειδικό Πλαίσιο Χωροταξικού Σχεδιασμού και Αειφόρου Ανάπτυξης για τις υδατοκαλλιέργειες και στρατηγικής μελέτης περιβαλλοντικών επιπτώσεων αυτού» (ΦΕΚ 2505/Β/04.11.2011) ανήκει σε Περιοχή Ανάπτυξης Υδατοκαλλιέργειών (Π.Α.Υ.) κατηγορίας Α και συγκεκριμένα στην Π.Α.Υ. Α1 (ΣΑΓΙΑΔΑ- ΚΑΛΑΜΑΣ- ΒΑΛΤΟΣ ΡΑΓΙΟΥ), με κύρια υδατοκαλλιεργητική δραστηριότητα την ιχθυοκαλλιέργεια, για την οποία αναφέρονται τα ακόλουθα:

«Πρόκειται για περιοχές στις οποίες υπάρχει ήδη ανάπτυξη της υδατοκαλλιεργητικής δραστηριότητας με σημαντική συγκέντρωση μονάδων».

«Στις περιοχές αυτές επιτρέπεται ο εκσυγχρονισμός και η μετεγκατάσταση εντός της ίδιας Π.Α.Υ. Επίσης, επιτρέπεται η ίδρυση νέων μονάδων που προέρχονται από συγκέντρωση ή διάσπαση υφιστάμενων μονάδων εγκατεστημένων εντός της ίδιας Π.Α.Υ, με την προϋπόθεση να μην μεταβάλλονται η έκταση μίσθωσης και η δυναμικότητα των αρχικών μονάδων».

«Η επέκταση είναι δυνατή για λόγους βιωσιμότητας των μονάδων με μισθωμένη έκταση μικρότερη των 20στρ. μέχρι το όριο αυτό».

«Πρωτεύεται κατά προτεραιότητα η ίδρυση Π.Ο.Α.Υ. Η εγκατάσταση νέων μονάδων- που δεν προέρχονται από συγχώνευση ή διάσπαση υφιστάμενων- και η επέκταση των υφιστάμενων πέραν των 20στρ. Επιτρέπεται μετά από έλεγχο της ποιότητας των νερών και των περιβαλλοντικών συνθηκών, που θα πραγματοποιηθεί κατά την διαδικασία θεσμοθέτησης Π.Ο.Α.Υ, σύμφωνα με τις εκάστοτε ισχύουσες διατάξεις περί σωρευτικών δράσεων ως προς τις περιβαλλοντικές επιπτώσεις και τους περιορισμούς του παρόντος».

Για την εν λόγω Π.Α.Υ. Α1, ολοκληρώθηκε ο χωροταξικός σχεδιασμός της περιοχής, καθώς εκδόθηκε με το από 3 ΦΕΚ 326/Δ/11.05.2022 Προεδρικό Διάταγμα χαρακτηρισμού και οριοθέτησης Π.Ο.Α.Υ. σε θαλάσσιες περιοχές της Π.Ε. Θεσπρωτίας και περιβαλλοντική έγκριση του σχεδίου αυτού, το οποίο- μεταξύ άλλων- αναφέρει:

«Χαρακτηρίζεται και οριοθετείται ως Π.Ο.Α.Υ., η συνολική θαλάσσια έκταση 26.534,711στρ., σε θαλάσσιες περιοχές της Σαγιάδας, Καλαμά, Βάλτου και Ραγίου της Περιφερειακής Ενότητας Θεσπρωτίας της Περιφέρειας Ηπείρου».

Η Π.Ο.Α.Υ. αποτελείται από 4 ζώνες, ως εξής:

Ζώνη Α (Αναπτυγμένης ιχθυοκαλλιέργειας), συνολικής έκτασης 18.249,089στρ., μέγιστης συνολικής μισθωμένης έκτασης Ζώνης 880στρ. και μέγιστης ετήσιας συνολικής δυναμικότητας Ζώνης 17.000 τόνων/έτος για εκτροφή Θαλάσσιων Μεσογειακών Ιχθύων (Θ.Μ.Ι.).

Ζώνη Β (Υπό ανάπτυξη Ζώνη ιχθυοκαλλιέργειας), συνολικής έκτασης 7.410,933στρ. και μέγιστης ετήσιας συνολικής δυναμικότητας Ζώνης 10.000 τ/έτος για εκτροφή Θ.Μ.Ι..

Ζώνη Γ (Ανάπτυξη ιχθυοκαλλιέργειας), συνολικής έκτασης 70στρ., μέγιστης συνολικής μισθωμένης έκτασης Ζώνης 40στρ. και μέγιστης ετήσιας συνολικής δυναμικότητας Ζώνης 780 τ/έτος για εκτροφή Θ.Μ.Ι..

Ζώνη Δ (Οστρακοκαλλιέργειας), συνολικής έκτασης 804,689στρ. και μέγιστης ετήσιας συνολικής δυναμικότητας Ζώνης 1.500 τ/έτος για καλλιέργεια οστράκων».

«Οι εκτρεφόμενοι οργανισμοί στις Ζώνες Α, Β και Γ της Π.Ο.Α.Υ. είναι Θαλάσσιοι Μεσογειακοί Ιχθύες (Τσιπούρα, Λαβράκι ή οποιοδήποτε άλλο είδος με ισοδύναμο περιβαλλοντικό αποτύπωμα) σε πλωτούς ιχθυοκλωβούς και στη Ζώνη Δ της Π.Ο.Α.Υ. εκτρέφονται όστρακα, με το σύστημα πλωτού συστήματος παραγωγής (long- line)».

«Η οργάνωση της Π.Ο.Α.Υ. περιλαμβάνει όρους και προϋποθέσεις εγκατάστασης των μονάδων ανά παραγωγική Ζώνη» και συγκεκριμένα, εντός της ζώνης Β:

Επιτρέπεται η ίδρυση νέων πλωτών μονάδων ιχθυοκαλλιέργειας μέχρι των ορίων των 40στρ. μισθωμένης έκτασης και των 800 τ/ έτος μέγιστης ετήσιας δυναμικότητας, εκάστης».

Δεδομένων όλων των ανωτέρω, συμπεραίνεται ότι, το προτεινόμενο έργο της μονάδας της εταιρίας «ΙΧΘΥΟΚΑΛΛΙΕΡΓΕΙΕΣ ΚΕΡΚΥΡΑΣ Α.Ε.» βρίσκεται εντός της Ζώνης Β και συνεπώς επιτρέπεται η ίδρυση της εν λόγω μονάδας

Η ακριβής θέση ίδρυσης της πλωτής μονάδας των 40 στρεμμάτων, παρουσιάζεται ε παρακάτω απόσπασμα από το τοπογραφικό διάγραμμα που συνοδεύει την παρού μελέτη:

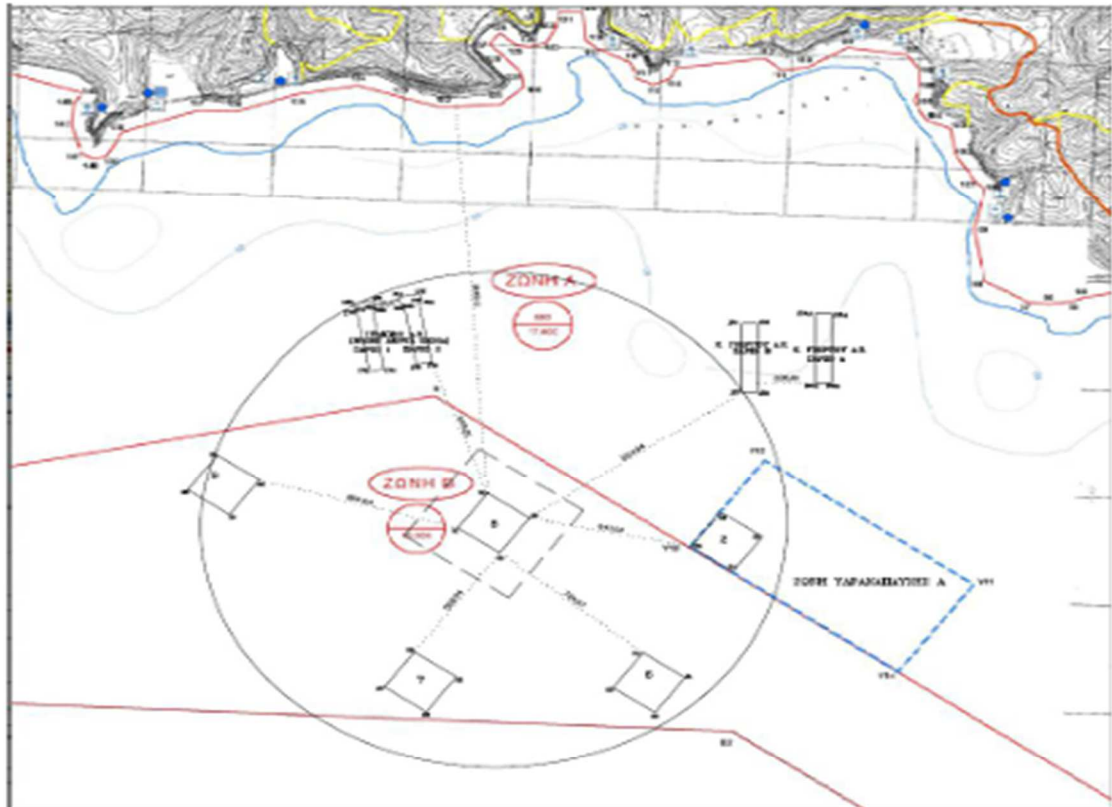

Απεικόνιση της μονάδας - απόσπασμα τοπογραφικού διαγράμ/τος 1:5000

Το αιτούμενο έργο, **δεν** αφορά αδειοδότηση επί χερσαίας έκτασης και θα πραγματοποιείται αποκλειστικά εντός θαλάσσιου χώρου. Η πλησιέστερη ακτή βρίσκεται σε απόσταση 1.848,11 μέτρα από την πλωτή μονάδα όπως αποτυπώνεται στο επισυναπτόμενο τοπογραφικό διάγραμμα.

Επιπροσθέτως σημειώνονται τα ακόλουθα:

Η θέση της πλωτής μονάδας εκτροφής ΘΜΙ πληροί τα κριτήρια του άρθρου 7 της υπ' αριθμ. 31722/04.11.2011 Κ.Υ.Α. που αναφέρονται στη χωροθέτηση νέων μονάδων. Συγκεκριμένα η θέση ίδρυσης της πλωτής μονάδας εκτροφής θα απέχει:

- Περισσότερα από χίλια (1.000) μέτρα από λειτουργούσες τουριστικές μονάδες ή εγκαταστάσεις και από υφιστάμενες οικιστικές και/ή προγραμματιζόμενες με βάση εγκεκριμένα ή υπό εκπόνηση ΓΠΣ και ΣΧΟΟΑΠ. Αναπτύξεις.
- Περισσότερο από χίλια (1.000) μέτρα από μη συμβατές χρήσεις (βιομηχανικές μονάδες, εξορυκτικές εγκαταστάσεις κ.λ.π.).
- Περισσότερο από χίλια (1.000) μέτρα από λιμενικές εγκαταστάσεις διακίνησης πετρελαιοειδών ή βιομηχανικών μονάδων που εγκυμονούν σοβαρούς κινδύνους θαλάσσιας ρύπανσης.
- Δεν υπάρχουν αεροδρόμια, σε απόσταση τουλάχιστον 8 χιλιομέτρων.
- Περισσότερο από πεντακόσια (500) μέτρα από παραλίες κολύμβησης που βρίσκονται σε άμεση γεινίαση με τουριστικές εγκαταστάσεις ή οικιστικές περιοχές.
- Στην ευρύτερη περιοχή δεν υπάρχουν καταδυτικά πάρκα.
- Η θέση της πλωτής μονάδας εκτροφής βρίσκεται εκτός των διαύλων ναυσιπλοΐας.
- Στην θέση ίδρυσης της πλωτής μονάδας δεν υπάρχουν λιβάδια Ποσειδωνίας - *Posidonia oceanica*.
- Ο θαλάσσιος χώρος όπου πρόκειται να υλοποιηθεί το παρόν έργο, δεν εντάσσονται σε περιοχή που έχει χαρακτηριστεί προστατευόμενη σύμφωνα με τα σχετικά άρθρα του Ν. 1650/86, όπως τροποποιήθηκε και ισχύει με τον Ν. 3010/2002 για το περιβάλλον, τις διεθνείς συμβάσεις και της νομοθεσίας περί Ζ.Ο.Ε.. Δεν περιλαμβάνεται σε Εθνικούς Δρυμούς, Αισθητικά Δάση, Διατηρητέα Μνημεία της Φύσης, σε περιοχή συνθήκης Ramsar και δεν περιλαμβάνεται στις περιοχές του Δικτύου NATURA 2000.
- Το ποσοστό καλυπτόμενης επιφάνειας από τους ιχθυοκλωβούς θα ανέρχεται σε ποσοστό μικρότερο του 50%.

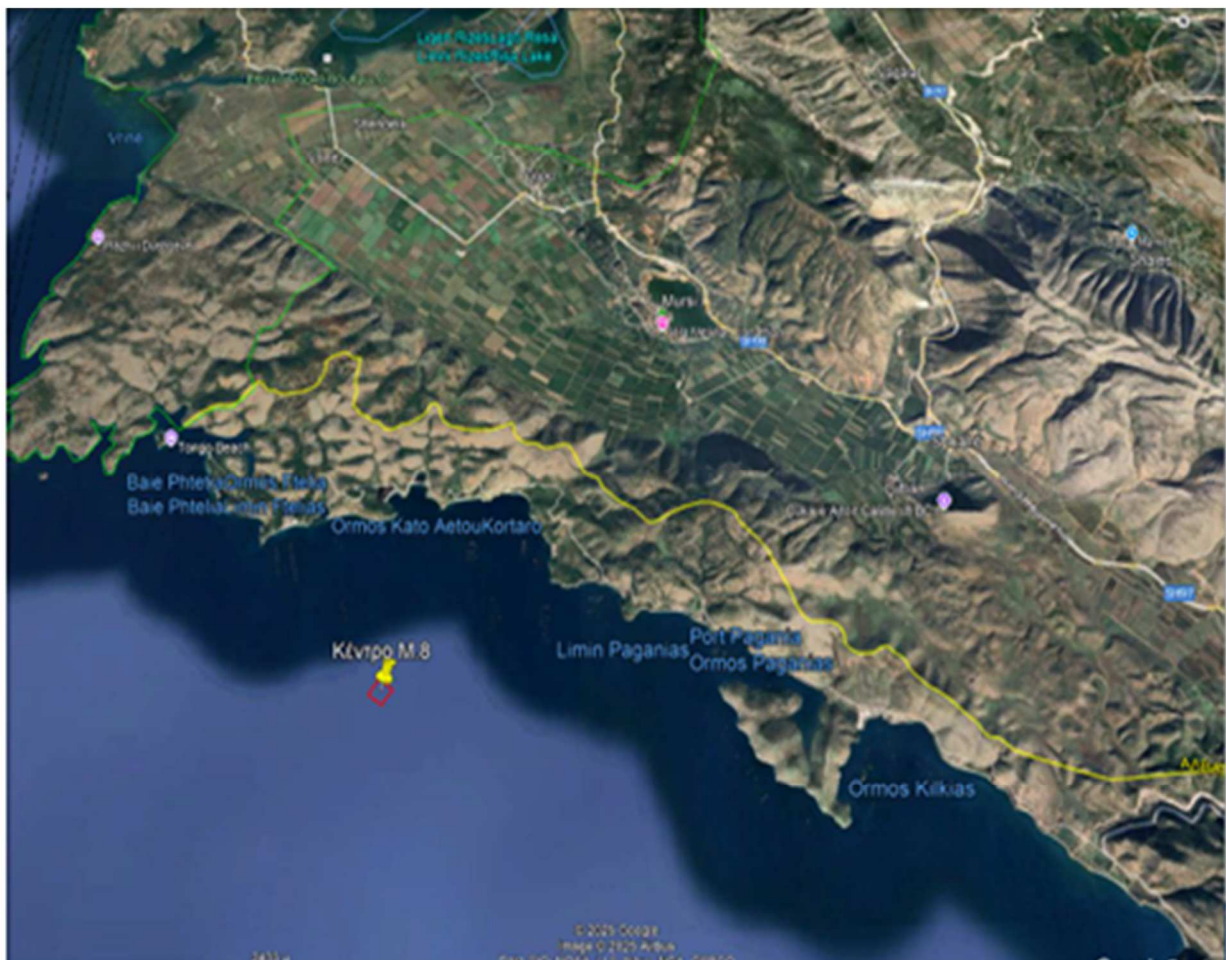

Ευρύτερη περιοχή εγκατάστασης



Πηγή: <https://geo.rae.gr/?tab=viewport>

Συνοπτικά, για το αιτούμενο έργο σημειώνονται τα ακόλουθα:

Για την λειτουργία της πλωτής μονάδας εκτροφής θα εγκατασταθούν κατασκευές ωφέλιμου όγκου εκτροφής περίπου 1.432m³, 10.320m³ και 14.892m³:

- Τρεις (03) κυκλικοί ιχθυοκλωβοί εσωτερικής διαμέτρου 19,1m (εξωτερικής διαμέτρου 20,1m), με βάθος διχτυών 5m που θα χρησιμοποιούνται για την εισαγωγή και εκτροφή του γόνου έως το βάρος των 20 γραμμαρίων περίπου.
- Πέντε (05) κυκλικοί ιχθυοκλωβοί διαχείρισης εσωτερικής διαμέτρου 19,1m (εξωτερικής διαμέτρου 20,1m), με βάθος διχτυών 5m.
- Έξι (06) κυκλικοί ιχθυοκλωβοί εσωτερικής διαμέτρου 31,8m (εξωτερικής διαμέτρου 32,8m), με βάθος διχτυών 13m.
- Έξι (06) κυκλικοί ιχθυοκλωβοί εσωτερικής διαμέτρου 38,2m (εξωτερικής διαμέτρου 39,2m), με βάθος διχτυών 13m.
- 1 αγκυροβολημένη πλωτή εξέδρα διαστάσεων 12m x 6m με οικίσκο 4m x 2,5m.

Η φάση κατασκευής περιλαμβάνει,

τη σύνδεση των τμημάτων των νέων ιχθυοκλωβών και την εγκατάσταση / αγκυροβολήση τους στη νέα θαλάσσια έκταση. Η σύνδεση των πλαστικών τμημάτων των ιχθυοκλωβών, θα πραγματοποιηθεί σε παρακείμενη ακτή, συνεργαζόμενη εταιρείας για χρονικό διάστημα λίγων ημερών, χωρίς να πραγματοποιηθεί καμία επέμβαση στο χερσαίο χώρο.

Ακολούθως, για την εγκατάσταση των ιχθυοκλωβών, προβλέπεται η θαλάσσια μεταφορά τους με πλωτά μέσα στην προβλεπόμενη θαλάσσια έκταση και ακολούθως η τοποθέτηση των αγκυροβολίων τους.

Κατά τη φάση λειτουργίας,

θα πραγματοποιείται η εκτροφή με τουλάχιστον δύο εισαγωγές γόνου.

Στην παρούσα, ενδεικτικά παρουσιάζεται παραγωγική διαδικασία με τρεις εισαγωγές γόνου, με εισαγωγή 1.195.300 ιχθυδίων κάθε φορά.

Η ουσιαστική παραγωγική διαδικασία,

ΕΠΙΤΡΟΠΗ ΠΕΡΙΒΑΛΛΟΝΤΟΣ, ΧΩΡΙΚΟΥ ΣΧΕΔΙΑΣΜΟΥ ΚΑΙ ΑΝΑΠΤΥΞΗΣ
ΠΕΡΙΦΕΡΕΙΑΚΟΥ ΣΥΜΒΟΥΛΙΟΥ ΗΠΕΙΡΟΥ
ΠΡΑΚΤΙΚΟ 3ο / 30-03-2026

Θα πραγματοποιείται για κάθε είδος ψαριού ξεχωριστά (δεν αναμειγνύονται είδη ψαριών σε κοινό κλωβό εκτροφής), είναι ανάλογη της ποσότητας παραγωγής που θα επιλέξει η επιχείρηση για το είδος αυτό και σε συνάρτηση με τον προγραμματισμό εισαγωγών γόνου και πωλήσεων.

Για την υλοποίηση του έργου εκτιμάται ότι θα χρησιμοποιηθούν:

9. Κατά τη λειτουργία της πλωτής μονάδας, γίνεται παθητική χρήση του θαλασσινού νερού και δεν υφίσταται καμία κατανάλωση. Για το πόσιμο νερό, αναφέρεται ότι το προσωπικό θα χρησιμοποιεί εμφιαλωμένα μπουκάλια νερού του εμπορίου.

10. Ενέργεια: Κατά μέσο όρο, η ετήσια ποσότητα βενζίνης και diesel στην πλωτή μονάδα είναι 3.000lt και αντίστοιχα η ποσότητα diesel ανέρχεται περίπου στα 1.750lt.

11. Ιχθυοτροφές. Θα χρησιμοποιηθούν ετησίως περίπου 1.440tn ιχθυοτροφών.

12. Γόνος ιχθυδίων: Θα πραγματοποιούνται δύο εισαγωγές γόνου, με συνολική ετήσια εισαγωγή (1.195.300 x 2) 2.390.600 ιχθυδίων (θεωρητική προσέγγιση).

Η συνολική επιφάνεια που θα καταλαμβάνουν οι εγκαταστάσεις θα ανέρχεται σε 14.913,74m², όπου μεταφράζεται σε ποσοστό 37,28 % εντός του αιτούμενου χώρου των 40 στρεμμάτων, η οποία είναι σύμφωνη με υπ' αριθμό οικ. 121570/1866/12.06.2009 Κοινή Εγκύκλιο των Υπουργείων ΠΕ.ΧΩ.Δ.Ε. (νυν Υ.Π.Ε.Ν.) και Αγροτικής Ανάπτυξης & Τροφίμων, στην οποία ορίζεται ότι η συνολική καλυπτόμενη επιφάνεια των πλωτών εγκαταστάσεων της μονάδας δεν μπορεί να υπερβαίνει το 50% της επιφάνειας της θαλάσσιας έκτασης της μονάδας.

Υποστηρικτικές εγκαταστάσεις

- XI. Η προμήθεια γόνου πραγματοποιείται κυρίως από εγχώριους Ιχθυογεννητικούς Σταθμούς αλλά και από Ιχθ/κούς Σταθμούς του εξωτερικού. Η προμήθεια γόνου γίνεται ανάλογα με τις απαιτήσεις της παραγωγής και τον αντίστοιχο χρόνο εισαγωγής ιχθυδίων στους κλωβούς εκτροφής και σε συνάρτηση με την διαθεσιμότητα των Ιχθυογεννητικών Σταθμών.
- XII. Η συσκευασία των ψαριών θα γίνεται αρχικά στην εταιρεία ΓΡΑΜΜΟΣ Α.Ε. που διαθέτει συσκευαστήριο νωπών ψαριών, το οποίο διαθέτει Κωδικό Συσκευασίας 19 S 2O2. Στο παράρτημα της Μ.Π.Ε., επισυνάπτεται συμφωνητικό πρόθεσης συνεργασίας.
- XIII. Για την εξυπηρέτηση των αναγκών της μονάδας θα χρησιμοποιούνται βάρκες, εξέδρες εργασίας καθώς και σκάφος για τη μεταφορά ιχθυοτροφών, διχτύων κ.α.. Ο ελλιμενισμός των σκαφών της πλωτής μονάδας, θα πραγματοποιείται από την προβλήτα της ΓΑΜΜΟΣ Α.Ε..
- XIV. Η εκτροφή ιχθυοπληθυσμού είναι μια διαδικασία που απαιτεί προσεκτικό σχεδιασμό και διαχείριση προκειμένου να διασφαλιστεί η βιωσιμότητα και η υγεία των ψαριών. Η τακτική αλλαγή και καθαρισμός των διχτύων είναι απαραίτητα μέτρα για την προώθηση ευνοϊκών συνθηκών για την ανάπτυξη των ιχθύων. Οι διεργασίες που αφορούν την πλωτή μονάδα, θα εκτελούνται από την εταιρεία HELNTEs.a.(επισυνάπτεται σχετική προσφορά).
- XV. Η αποθήκευση των τροφών που θα χορηγείται στον ιχθυοπληθυσμό της εταιρείας ΙΧΘΥΟΚΑΛΛΙΕΡΓΕΙΕΣ ΚΕΡΚΥΡΑΣ Α.Ε., θα πραγματοποιείται στην αποθήκη της εταιρείας ΝΤΑΓΙΑ ΑΜΑΡΙΑΝΤΟ, που βρίσκονται στην θέση ΒΑΛΤΟΣ ΡΑΓΙΟΥ,46100 ΗΓΟΥΜΕΝΙΤΣΑ. Ο χώρος έχει ανεγερθεί με την οικοδομική άδεια 9/2017, προκειμένου να εξυπηρετεί την ανάγκη για αποθήκευση ιχθυοτροφών, διχτύων και λοιπών υλικών (επισυνάπτεται πρόθεση συνεργασίας).

Διαχείριση Αποβλήτων

ΕΠΙΤΡΟΠΗ ΠΕΡΙΒΑΛΛΟΝΤΟΣ, ΧΩΡΙΚΟΥ ΣΧΕΔΙΑΣΜΟΥ ΚΑΙ ΑΝΑΠΤΥΞΗΣ
ΠΕΡΙΦΕΡΕΙΑΚΟΥ ΣΥΜΒΟΥΛΙΟΥ ΗΠΕΙΡΟΥ
ΠΡΑΚΤΙΚΟ 3ο / 30-03-2026

- 7ο. Τα στερεά απόβλητα που προέρχονται από το προσωπικό της μονάδας, θα συλλέγονται και θα οδηγούνται σε κάδους του Δήμου. Αυτά, ως αστικά απόβλητα, θα οδηγούνται από απορριμματοφόρα στο χώρο εναπόθεσης των στερεών αποβλήτων του Δήμου.
- 8ο. Τα απόβλητα που προέρχονται από την αποσυσκευασία των ιχθυοτροφών, η εταιρεία θα τα συλλέγει και από εκεί θα παραλαμβάνονται από την αδειοδοτημένη εταιρεία ΝΤΕΛΗΑΘΑΝΑΣΙΑ – ΠΕΡΛΗΣ ΓΕΩΡΓΙΟΣ & ΣΙΑ ΟΕ και στη συνέχεια θα οδηγούνται στις εγκαταστάσεις της προς ανακύκλωση (επισυνάπτεται πρόθεση συνεργασίας).

Σύμφωνα με το ΦΕΚ383/Β/28.03.2006, τα υλικά αποσυσκευασίας των ιχθυοτροφών, έχουν τον κωδικό 15 01 02 «Πλαστική συσκευασία». Η εργασία διάθεσης/ανάκτησης των αποβλήτων πραγματοποιείται εκτός της εγκατάστασης μέσω της συνεργαζόμενης εταιρείας παραλαβής των αποβλήτων.

Θα πρέπει να αναφερθεί, ότι η εταιρεία «ΙΧΘΥΟΚΑΛΛΙΕΡΓΕΙΕΣ ΚΕΡΚΥΡΑΣ Α.Ε.», θα τηρεί τις δεσμεύσεις της που απορρέουν από την κείμενη νομοθεσία για την διαχείριση των αποβλήτων. Θα υποβάλει ετήσιες εκθέσεις παραγωγού αποβλήτων, μέσω του Ηλεκτρονικού Μητρώου Αποβλήτων (Η.Μ.Α: <http://wrm.ypeka.gr/>).

- 9ο. Η προσωρινή αποθήκευση ζωικών υποπροϊόντων καθώς και νεκρών ιχθύων θα είναι σύμφωνη με τους νόμους και τις οδηγίες, σε κοινοτικό και εθνικό επίπεδο, για το Πριβάλλον και τη Δημόσια Υγεία, ώστε να ελαχιστοποιείται σε επίπεδο συμβατό με τη δημόσια τάξη:

- ο κίνδυνος για το νερό, τον αέρα, το έδαφος και την πανίδα ή χλωρίδα, η πρόκληση ενοχλήσεων θορύβου και οσμών, και
- οι δυσμενείς επιπτώσεις στην τοποθεσία και στο τοπίο.

Η μεταφορά των εν λόγω ζωικών υποπροϊόντων κατηγορίας 3 θα γίνεται από την εταιρεία FARGECOHELLAS ΣΥΛΛΟΓΗ – ΕΠΕΞΕΡΓΑΣΙΑ ΑΠΟΡΡΙΜΑΤΩΝ Ε.Π.Ε. (επισυνάπτεται πρόθεση συνεργασίας).

Η εταιρεία ΙΧΘΥΟΚΑΛΛΙΕΡΓΕΙΕΣ ΚΕΡΚΥΡΑΣ Α.Ε. θα τηρεί όλα τα προβλεπόμενα στοιχεία, σύμφωνα με το Κανονισμό 1069/2009, το Π.Δ. 211/2006 και τον Καν. 829/2007, ώστε να διασφαλίζεται η ιχνηλασιμότητα των ζωικών υποπροϊόντων.

Σε περίπτωση παύσης λειτουργίας της δραστηριότητας προβλέπεται η απομάκρυνση των πλωτών εγκαταστάσεων με πλωτά μέσα μεταφοράς.

Κατά την άποψη της υπηρεσίας μας, η Μ.Π.Ε. του έργου αντιμετωπίζει κατά τρόπο ικανοποιητικό και αποτελεσματικό τις όποιες επιπτώσεις στο περιβάλλον και, ως εκ τούτου, εισηγούμαστε όπως γνωμοδοτήσετε θετικά επί της Μ.Π.Ε. του αναφερόμενου στο θέμα έργου.-

ΓΝΩΜΟΔΟΤΟΥΜΕ ΘΕΤΙΚΑ ΓΙΑ ΤΗΝ ΥΛΟΠΟΙΗΣΗ ΤΟΥ ΕΡΓΟΥ Η΄ ΤΗΣ ΔΡΑΣΤΗΡΙΟΤΗΤΑΣ ΧΩΡΙΣ ΤΗΝ ΑΠΑΙΤΗΣΗ ΠΡΟΣΘΕΤΩΝ ΟΡΩΝ – ΠΡΟΫΠΟΘΕΣΕΩΝ

δ) Την θετική γνωμοδότηση του Δήμου Φιλιατών

ε) Την τοποθέτηση του κ. Γοργόλη Βασιλείου ο οποίος παρουσίασε το θέμα και εισηγήθηκε η Επιτροπή να γνωμοδοτήσει ΘΕΤΙΚΑ σύμφωνα με την εισήγηση της υπηρεσίας.

στ) Την τοποθέτηση του κ. Κορωναίου Θεόδωρου, από την παράταξη «Κοινό των Ηπειρωτών», ο οποίος ψήφισε ΘΕΤΙΚΑ σύμφωνα με την εισήγηση της υπηρεσίας και την παρατήρηση ότι πουθενά δεν προβλέπεται το πλύσιμο των δικτύων.

ζ) Την τοποθέτηση του κ. Υφαντή Σπυρίδωνα από την παράταξη «Ορίζοντες Ηπείρου», ο οποίος ψήφισε ΘΕΤΙΚΑ σύμφωνα με την εισήγηση της υπηρεσίας.

και ό,τι διατυπώθηκε κατά την διάρκεια της συζήτησης του θέματος, η γνωμοδότησή μας επί του φακέλου της Μελέτης Περιβαλλοντικών Επιπτώσεων (ΜΠΕ) έχει ως εξής:

Αποφασίζει ΟΜΟΦΩΝΑ

(Απόφαση 3/20/30-03-2026)

ΑΔΑ: ΨΗ7Λ7Λ9-7ΔΩ
ΕΠΙΤΡΟΠΗ ΠΕΡΙΒΑΛΛΟΝΤΟΣ, ΧΩΡΙΚΟΥ ΣΧΕΔΙΑΣΜΟΥ ΚΑΙ ΑΝΑΠΤΥΞΗΣ
ΠΕΡΙΦΕΡΕΙΑΚΟΥ ΣΥΜΒΟΥΛΙΟΥ ΗΠΕΙΡΟΥ
ΠΡΑΚΤΙΚΟ 3ο / 30-03-2026

Γνωμοδοτεί θετικά για το περιεχόμενο της Μελέτης Περιβαλλοντικών Επιπτώσεων του έργου, όπως διαβιβάσθηκε με το αριθ. πρωτ. 5119/12-02-2026 έγγραφο του Τμήματος Περιβαλλοντικού Σχεδιασμού της Δ/σης Περιβάλλοντος & Χωρικού Σχεδιασμού Ηπείρου της Αποκεντρωμένης Διοίκησης Ηπείρου – Δυτικής Μακεδονίας.	
5. ΣΥΜΠΕΡΑΣΜΑΤΑ ΓΝΩΜΟΔΟΤΗΣΗΣ	
Α. ΓΝΩΜΟΔΟΤΟΥΜΕ ΘΕΤΙΚΑ ΓΙΑ ΤΗΝ ΥΛΟΠΟΙΗΣΗ ΤΟΥ ΕΡΓΟΥ Η΄ ΤΗΣ ΔΡΑΣΤΗΡΙΟΤΗΤΑΣ ΧΩΡΙΣ ΤΗΝ ΑΠΑΙΤΗΣΗ ΠΡΟΣΘΕΤΩΝ ΟΡΩΝ - ΠΡΟΫΠΟΘΕΣΕΩΝ	<input checked="" type="checkbox"/>
Β. ΓΝΩΜΟΔΟΤΟΥΜΕ ΘΕΤΙΚΑ ΓΙΑ ΤΗΝ ΥΛΟΠΟΙΗΣΗ ΤΟΥ ΕΡΓΟΥ Η΄ ΤΗΣ ΔΡΑΣΤΗΡΙΟΤΗΤΑΣ ΜΕ ΤΟΥΣ ΟΡΟΥΣ - ΠΡΟΫΠΟΘΕΣΕΙΣ ΠΟΥ ΠΑΡΑΤΙΘΕΝΤΑΙ ΣΤΟ ΣΗΜΕΙΟ 4 ΤΟΥ ΠΑΡΟΝΤΟΣ	<input type="checkbox"/>
Γ. ΓΝΩΜΟΔΟΤΟΥΜΕ ΑΡΝΗΤΙΚΑ ΓΙΑ ΤΗΝ ΥΛΟΠΟΙΗΣΗ ΤΟΥ ΕΡΓΟΥ Η΄ ΤΗΣ ΔΡΑΣΤΗΡΙΟΤΗΤΑΣ ΓΙΑ ΤΟΥΣ ΣΥΓΚΕΚΡΙΜΕΝΟΥΣ ΛΟΓΟΥΣ ΠΟΥ ΠΑΡΑΤΙΘΕΝΤΑΙ ΣΤΟ ΣΗΜΕΙΟ 4 ΤΟΥ ΠΑΡΟΝΤΟΣ	<input type="checkbox"/>
Δ. ΔΕ ΔΥΝΑΜΕΘΑ ΝΑ ΓΝΩΜΟΔΟΤΗΣΟΥΜΕ ΕΠΙ ΤΗΣ ΔΙΑΒΙΒΑΣΘΕΙΣΑΣ Μ.Π.Ε. ΔΙΟΤΙ ΔΙΑΠΙΣΤΩΝΟΝΤΑΙ ΣΕ ΑΥΤΗ ΟΥΣΙΩΔΕΙΣ ΕΛΛΕΙΨΕΙΣ ΣΕ Ο,ΤΙ ΑΦΟΡΑ ΤΟ ΑΝΤΙΚΕΙΜΕΝΟ ΑΡΜΟΔΙΟΤΗΤΑΣ ΤΗΣ ΥΠΗΡΕΣΙΑΣ ΜΑΣ, ΟΠΩΣ ΑΥΤΕΣ (ΕΛΛΕΙΨΕΙΣ) ΠΑΡΑΤΙΘΕΝΤΑΙ ΣΤΟ ΣΗΜΕΙΟ 4 ΤΟΥ ΠΑΡΟΝΤΟΣ.	<input type="checkbox"/>
Ε. ΔΕ ΔΥΝΑΜΕΘΑ ΝΑ ΓΝΩΜΟΔΟΤΗΣΟΥΜΕ ΕΠΙ ΤΗΣ ΔΙΑΒΙΒΑΣΘΕΙΣΑΣ Μ.Π.Ε. ΔΙΟΤΙ ΔΕΝ ΕΜΠΙΠΤΕΙ ΣΤΟ ΠΕΔΙΟ ΤΩΝ ΚΑΤΑ ΝΟΜΟ ΑΡΜΟΔΙΟΤΗΤΩΝ ΤΗΣ ΥΠΗΡΕΣΙΑΣ ΜΑΣ.	<input type="checkbox"/>
6. ΣΥΝΗΜΜΕΝΑ:	
13) Εισηγητικό Σημείωμα της Δ/σης Περιβάλλοντος & Χωρικού Σχεδιασμού Π.Η. – Τμήμα Περιβάλλοντος & Υδροοικονομίας Π.Ε. Θεσπρωτίας.	
14) Αντίγραφο του αποδεικτικού δημοσίευσης της Ανακοίνωσης – Πρόσκλησης της Προέδρου του Περιφερειακού Συμβουλίου.	<input checked="" type="checkbox"/>
15) Αντίγραφο της σελίδας της Ημερήσιας Εφημερίδας στην οποία δημοσιεύθηκε.	

Το παρόν πρακτικό, αφού συντάχθηκε, αναγνώσθηκε και βεβαιώθηκε, υπογράφεται ως εξής:

Ο ΠΡΟΕΔΡΟΣ

ΒΑΣΙΛΕΙΟΣ ΓΟΡΓΟΛΗΣ

ΑΝΤΙΠΕΡΙΦΕΡΕΙΑΡΧΗΣ
ΠΕΡΙΒΑΛΛΟΝΤΟΣ

Ακριβές Απόσπασμα
από το Πρακτικό 3ο/30-03-2026

Η Γραμματέας
(πρακτικογράφος)

Βασιλική Μαντζίλα

ΤΑ ΜΕΛΗ ΤΗΣ ΕΠΙΤΡΟΠΗΣ

1. Παπαρούσης Χριστόδουλος
2. Περιστέρη Ελένη
3. Αρλέτου Αικατερίνη
4. Γκογκάκη Μαργαρίτα
5. Σπύρου Νικόλαος
6. Κορωναίος Θεόδωρος
7. Υφαντής Σπυρίδων

ΕΠΙΤΡΟΠΗ ΠΕΡΙΒΑΛΛΟΝΤΟΣ, ΧΩΡΙΚΟΥ ΣΧΕΔΙΑΣΜΟΥ ΚΑΙ ΑΝΑΠΤΥΞΗΣ
ΠΕΡΙΦΕΡΕΙΑΚΟΥ ΣΥΜΒΟΥΛΙΟΥ ΗΠΕΙΡΟΥ
ΠΡΑΚΤΙΚΟ 3ο / 30-03-2026

ΘΕΜΑ 9ο: Έγκριση δαπανών για την δικαστική εκπροσώπηση της Περιφέρειας Ηπείρου ενώπιον του Συμβουλίου της Επικρατείας σχετικά με: α) την από 29-12-2025 αίτηση ακύρωσης της εταιρείας «ΒΕΡΓΟΣ ΠΑΡΑΓΩΓΗ ΚΑΙ ΕΜΠΟΡΙΑ ΖΩΟΤΡΟΦΩΝ - ΖΩΩΝ ΑΝΩΝΥΜΗ ΒΙΟΤΕΧΝΙΚΗ ΕΜΠΟΡΙΚΗ ΕΤΑΙΡΕΙΑ» κατά της Περιφέρειας Ηπείρου και του Υπουργού Εσωτερικών, β) την από 12-2-2026 (Ε3800/26) αίτηση ακύρωσης της ΠΟ ΕΜΔΥΔΑΣ και της ΕΜΔΥΔΑΣ Π.Η.Κ.Λ. κατά της Περιφέρειας Ηπείρου και γ) την από 12-11-2025 (Ε2860/25) αίτηση ακύρωσης της Αικατερίνης Τζουβάρα κατά της Περιφέρειας Ηπείρου.

Η Επιτροπή Περιβάλλοντος, Χωρικού Σχεδιασμού & Ανάπτυξης του Περιφερειακού Συμβουλίου Ηπείρου λαμβάνοντας υπόψη:

α) Την αριθ. πρωτ. ΠΗ/ΓΑΕΝΥ/47673/289/13-03-2026 εισήγηση Γραφείου Περιφερειάρχη, η οποία καταχωρήθηκε με αριθ. πρωτ. ΠΗ/ΣΟΕ/47933/644/13-03-2026, και στην οποία αναφέρονται τα εξής:

«Έχοντας υπόψη:

1. Τον Οργανισμό της Περιφέρειας Ηπείρου (Π.Δ. 140/2010 ΦΕΚ 233/27-12-2010 τ.Α'), όπως ισχύει με την αριθμ. 55102/2-12-2025 (ΦΕΚ Β' 6768/16-12-2025) «Τροποποίηση του Οργανισμού Εσωτερικής Υπηρεσίας της Περιφέρειας Ηπείρου» Απόφαση της Αποκ/νης Δ/σης Ηπείρου - Δυτ. Μακεδονίας.

2. Τον Κώδικα Διοικητικής Διαδικασίας {Ν. 2690/1999 (ΦΕΚ 45Α/9-3-99)} όπως τροποποιήθηκε και ισχύει, και τις διατάξεις του Ν. 3861/2010 (Φ.Ε.Κ. 112/Α'/13-07-2010), περί ενίσχυσης της διαφάνειας, με την υποχρεωτική ανάρτηση νόμων και πράξεων των κυβερνητικών, διοικητικών και αυτοδιοικητικών οργάνων στο διαδίκτυο «Πρόγραμμα Διαύγεια», όπως τροποποιήθηκε και ισχύει.

3. Τις διατάξεις του Ν. 4412/2016 (ΦΕΚ Α'147) «Δημόσιες Συμβάσεις Έργων, Προμηθειών και Υπηρεσιών (προσαρμογή στις οδηγίες 2014/24/ΕΕ και 2014/25/ΕΕ)», όπως τροποποιήθηκε και ισχύει με τις διατάξεις του Ν. 4782/2021 (ΦΕΚ Α' 36), του Π.Δ. 7/2013, τις διατάξεις του Ν. 4270/2014 «Αρχές Δημοσιονομικής Διαχείρισης και εποπτείας (ενσωμάτωση της οδηγίας 2011/85/ΕΕ) – Δημόσιο Λογιστικό και άλλες διατάξεις» (ΦΕΚ 143/Α/2014)», όπως τροποποιήθηκαν και ισχύουν και του Π.Δ. 80/2016 «Ανάληψη υποχρεώσεων από τους Διατάκτες» (ΦΕΚ 145/Α'/2016) και του Π.Δ. 54/2018 «Ορισμός του περιεχομένου και του χρόνου έναρξης της εφαρμογής του Λογιστικού Πλαισίου της Γενικής Κυβέρνησης» (ΦΕΚ Α' 103/2018).

4. Τις διατάξεις του Ν. 3852/2010 (ΦΕΚ 87/07-06-2010 τ.Α') «Νέα Αρχιτεκτονική της Αυτοδιοίκησης και της Αποκεντρωμένης Διοίκησης – Πρόγραμμα Καλλικράτης» όπως τροποποιήθηκε και ισχύει με το Ν. 5056/2023 (ΦΕΚ Α'163) και το Ν. 5079/2023 (ΦΕΚ Α'215) και ειδικότερα το άρθρο 176 παρ. 1 εδαφ. ιβ' αναφορικά με τις αρμοδιότητες της Περιφερειακής Επιτροπής (πρώην Οικονομική Επιτροπή) ορίζεται ότι: «ιβ) ... Με απόφασή της, είναι δυνατή, κατ' εξαίρεση, η ανάθεση σε δικηγόρο, εξώδικου ή δικαστικού χειρισμού, ανά υπόθεση, ζητημάτων τα οποία έχουν ιδιαίτερη σημασία για τα συμφέροντα της περιφέρειας και απαιτούν εξειδικευμένη γνώση ή εμπειρία». Στις περιπτώσεις αυτές, για τον ορισμό της αμοιβής του δικηγόρου εφαρμόζεται κατ' αναλογία το άρθρο 281 του ν. 3463/2006 (Α' 114)», δηλαδή απαιτείται απόφαση του Περιφερειακού Συμβουλίου Ηπείρου και εν προκειμένω της Επιτροπής Περιβάλλοντος Χωρικού Σχεδιασμού & Ανάπτυξης Ηπείρου, λόγω της μεταβίβασης σε αυτήν της συγκεκριμένης αρμοδιότητας με την υπ' αριθμ. 2/4/18-01-2024 (ΑΔΑ: 66ΗΨ7Λ9-ΣΡΝ & ΦΕΚ τ.Β 784/2-2-2024) απόφαση του Περιφερειακού Συμβουλίου Ηπείρου.

5. Τις διατάξεις των άρθρων 58, 59, 63, 65 και 68 του Κώδικα Δικηγόρων (ν. 4194/2013, Α' 208).

6. Την αριθμ. 2/4/18-01-2024 (ΑΔΑ: 66ΗΨ7Λ9-ΣΡΝ & ΦΕΚ τ.Β 784/2-2-2024) απόφαση του Περιφερειακού Συμβουλίου Ηπείρου.

7. 1. Τα άρθρα 23 «Απόψεις της Διοίκησης και φάκελος της υπόθεσης - Στοιχεία των διαδίκων», 24 «Συνέπειες μη αποστολής φακέλου», 34Α «Απόρριψη ενδίκων βοηθημάτων και μέσων σε συμβούλιο» και 34Β «Αποδοχή ενδίκων βοηθημάτων και μέσων σε συμβούλιο» του Π.Δ. 18/1989 (ΦΕΚ 8Α') «Κωδικοποίηση διατάξεων νόμων για το Συμβούλιο της Επικρατείας», όπως τροποποιήθηκε με το Ν. 5119/2024 (ΦΕΚ103 Α').

Λαμβάνοντας υπόψη τα κάτωθι:

Α. Η από 29-12-2025 ενώπιον του Συμβουλίου της Επικρατείας, αίτηση ακύρωσης της εταιρείας με την επωνυμία «ΒΕΡΓΟΣ ΠΑΡΑΓΩΓΗ ΚΑΙ ΕΜΠΟΡΙΑ ΖΩΟΤΡΟΦΩΝ - ΖΩΩΝ ΑΝΩΝΥΜΗ ΒΙΟΤΕΧΝΙΚΗ ΕΜΠΟΡΙΚΗ ΕΤΑΙΡΕΙΑ» κατά της Περιφέρειας Ηπείρου και του Υπουργού Εσωτερικών.

Με την ως άνω αίτηση, επιδιώκεται η ακύρωση της αριθ. πρωτ. ΔΑΠ/180618/5758/7-10-2025 απόφασης (ΦΕΚ 5534 Β') του Περιφερειάρχη Ηπείρου, με την οποία ανακλήθηκε η αριθμ. ΙΕ/11084/Π07/5/00063/Ν.3299/2004/04-06-2008 απόφαση του Γενικού Γραμματέα Περιφέρειας Ηπείρου, όπως τροποποιήθηκε και ισχύει, για την υπαγωγή της αιτούσας εταιρείας, στις διατάξεις του ν. 3299/2004 για την ενίσχυση επενδυτικού της σχεδίου, που αφορά στην καθετοποίηση υφισταμένου σφαγείου με ίδρυση

ΕΠΙΤΡΟΠΗ ΠΕΡΙΒΑΛΛΟΝΤΟΣ, ΧΩΡΙΚΟΥ ΣΧΕΔΙΑΣΜΟΥ ΚΑΙ ΑΝΑΠΤΥΞΗΣ
ΠΕΡΙΦΕΡΕΙΑΚΟΥ ΣΥΜΒΟΥΛΙΟΥ ΗΠΕΙΡΟΥ
ΠΡΑΚΤΙΚΟ 3ο / 30-03-2026

μονάδας Τυποποίησης Κρέατος, στο Δ.Δ. Κερασώνα Δήμου Φιλιπιάδας του Νομού Πρέβεζας της Περιφέρειας Ηπείρου.

Β. Η από 3-2-2026 (Ε3800/26) ενώπιον του Συμβουλίου της Επικρατείας, αίτηση ακύρωσης της ΠΟ ΕΜΔΥΔΑΣ και της ΕΜΔΥΔΑΣ Π.Η.Κ.Α. κατά της Περιφέρειας Ηπείρου.

Με την ως άνω αίτηση της Πανελλήνιας Ομοσπονδίας Ενώσεων Μηχανικών Δημοσίων Υπαλλήλων Διπλωματούχων Ανωτάτων Σχολών (ΠΟ ΕΜΔΥΔΑΣ) και της Ένωσης Μηχανικών Δημοσίων Υπαλλήλων Διπλωματούχων Ανωτάτων Σχολών Περιφέρειας Ηπείρου – Κέρκυρας – Λευκάδας, επιδιώκεται η ακύρωση της αριθμ. 55102/2-12-2025 (ΦΕΚ Β' 6768/16-12-2025) Απόφασης της Αποκ/νης Δ/σης Ηπείρου - Δυτ. Μακεδονίας, με την οποία εγκρίθηκε η αριθμ. 14/46/30-10-2025 απόφαση του Περιφερειακού Συμβουλίου Ηπείρου, με την οποία τροποποιήθηκε ο Οργανισμός Εσωτερικής Υπηρεσίας της Περιφέρειας Ηπείρου, κατά το μέρος που προβλέπει ότι Προϊστάμενοι οργανικών μονάδων επιπέδου Τμημάτων επιλέγονται αδιακρίτως υπάλληλοι της Περιφέρειας Ηπείρου των κατηγοριών ΠΕ Μηχανικών ή ΤΕ Μηχανικών, χωρίς να ορίζεται ότι οι υπάλληλοι της κατηγορίας ΠΕ έχουν προβάδισμα έναντι των υπαλλήλων των άλλων κατηγοριών.

Γ. Η από 12-11-2025 (Ε2860/25) ενώπιον του Συμβουλίου της Επικρατείας, αίτηση ακύρωσης της Αικατερίνης Τζουβάρα του Γεωργίου, κατά της Περιφέρειας Ηπείρου.

Με την ως άνω αίτηση, επιδιώκεται η ακύρωση: α) της απόρριψης από την Περιφέρεια Ηπείρου της από 9-12-2024 αίτησης για εγγραφή της αιτούσας στο Εθνικό Μητρώο Υποψηφίων Αναδόχων Γονέων, όπως αυτή εκδηλώθηκε με τη σύνταξη και ανάρτηση στο οικείο Πληροφοριακό Σύστημα της από 16-05-2025 αρνητικής έκθεσης Κοινωνικής έρευνας αξιολόγησης υποψηφίου αναδόχου γονέα και β) της υπ' αριθμ. πρωτ. ΕΜΠ62/11-09-2025 απόφασης της Προϊσταμένης της Διεύθυνσης Κοινωνικής Μέριμνας της Περιφέρειας Ηπείρου, με την οποία απορρίφθηκε η από 12-08-2025 και η υπ' αριθμ. πρωτ. ΕΜΠ. 62/12-8-2025 αίτηση θεραπείας για την ανάκληση της από 16-05-2025 αρνητικής έκθεσης.

Σύμφωνα με τις διατάξεις των άρθρων 23 και 24 του Π.Δ. 18/1989 (ΦΕΚ 8Α') όπως τροποποιήθηκε με το Ν. 5119/2024 (ΦΕΚ103 Α'), πρέπει να πρέπει υποχρεωτικά να υποβληθεί ενώπιον του Συμβουλίου της Επικρατείας, πλήρης νομιμοποίηση, έκθεση των απόψεων της Διοίκησης και ο φάκελος της υπόθεσης, εντός αποκλειστικής προθεσμίας από την επίδοση του ενδίκου βοηθήματος.

Για τις ανωτέρω υποθέσεις, οι εν λόγω προθεσμίες σύμφωνα με τη νέα δικονομία του ΣτΕ, είναι η 8η Απριλίου 2026 για τις δύο πρώτες και η 12η Μαΐου για την Τρίτη.

Κατόπιν των ανωτέρω,

Επειδή για την προάσπιση των συμφερόντων της Περιφέρειας Ηπείρου, για την υποστήριξη της νομιμότητας των προσβαλλόμενων διοικητικών πράξεων στο Ανώτατο Ακυρωτικό Δικαστήριο και της ειδικής νομοθεσίας επί τη βάση της οποίας έχουν εκδοθεί, που απαιτούν την εκπροσώπηση από δικηγόρο με την απαιτούμενη εμπειρία και εξειδίκευση στο αντικείμενο, σε θέματα διοικητικού δικαίου, σε συνδυασμό και με τα ζητήματα αντισυνταγματικότητας που τίθενται, και της απαίτησης εκ του σύνεγγυς παρακολούθησης των διαδικασιών στο ΣτΕ, βάσει των νέων ρυθμίσεων της δικονομίας του ΣτΕ, καθώς και την διαρκή επικοινωνία με τους Εισηγητές των υποθέσεων για διευκρινίσεις, υποβολή στοιχείων κλπ σε συνδυασμό με την αδυναμία εκπροσώπησης της Περιφέρειας Ηπείρου από τον επί παγία αντιμισθία νομικό σύμβουλο της Περιφέρειας λόγω αυξημένου φόρτου εργασίας του, κρίνεται απαραίτητη και αναγκαία η ανάθεση σε δικηγόρο, της δικαστικής εκπροσώπησης της Περιφέρειας Ηπείρου, ενώπιον του ΣτΕ, για τις ανωτέρω υποθέσεις, για την υποβολή φακέλου για κάθε υπόθεση, την κατάθεση των απόψεων / υπομνημάτων της Περιφέρειας, και την παρακολούθηση των υποθέσεων έως και την έκδοση για καθεμία εξ αυτών, απόφασης του άρθρου 34α ή 34β του Π.Δ. 18/1989 ή την έκδοση πρακτικού για εισαγωγή στο ακροατήριο.

Εισηγούμαστε

Την έγκριση των κατωτέρω δαπανών και τη διάθεση της απαραίτητης πίστωσης, σε βάρος των εγκεκριμένων πιστώσεων του ΕΦ 0072 & ΑΛΕ 2420901001 του προϋπολογισμού της Περιφέρειας Ηπείρου / Π.Ε. Ιωαννίνων οικ. έτους 2026, για την κάλυψη της αμοιβής του πληρεξουσίου δικηγόρου της Περιφέρειας Ηπείρου που θα ορισθεί, για την δικαστική εκπροσώπησης της ενώπιον του Συμβουλίου της Επικρατείας, για την υποβολή φακέλου για κάθε υπόθεση, την κατάθεση των απόψεων / υπομνημάτων της Περιφέρειας, και την παρακολούθηση των υποθέσεων έως και την έκδοση για καθεμία εξ αυτών, απόφασης του άρθρου 34α ή 34β του Π.Δ. 18/1989 ή την έκδοση πρακτικού για εισαγωγή στο ακροατήριο, την επικοινωνία με τον εισηγητή κάθε υπόθεσης, με τον βοηθό του και τις υπηρεσίες της Περιφέρειας, την υποβολή στοιχείων εφόσον απαιτηθεί και εν γένει προκειμένου να προβαίνει σε οποιαδήποτε ενέργεια, δικαστική ή εξώδικη, που είναι απαραίτητη για την εκπροσώπηση της Περιφέρειας και τη διασφάλιση των συμφερόντων της, ως εξής:

ΕΠΙΤΡΟΠΗ ΠΕΡΙΒΑΛΛΟΝΤΟΣ, ΧΩΡΙΚΟΥ ΣΧΕΔΙΑΣΜΟΥ ΚΑΙ ΑΝΑΠΤΥΞΗΣ
ΠΕΡΙΦΕΡΕΙΑΚΟΥ ΣΥΜΒΟΥΛΙΟΥ ΗΠΕΙΡΟΥ
ΠΡΑΚΤΙΚΟ 3ο / 30-03-2026

1. ποσό € 2.300,00 πλέον ΦΠΑ σχετικά με την από 29-12-2025 αίτηση ακύρωσης της εταιρείας με την επωνυμία «ΒΕΡΓΟΣ ΠΑΡΑΓΩΓΗ ΚΑΙ ΕΜΠΟΡΙΑ ΖΩΟΤΡΟΦΩΝ - ΖΩΩΝ ΑΝΩΝΥΜΗ ΒΙΟΤΕΧΝΙΚΗ ΕΜΠΟΡΙΚΗ ΕΤΑΙΡΕΙΑ» κατά της Περιφέρειας Ηπείρου και του Υπουργού Εσωτερικών.
2. ποσό € 2.300,00 πλέον ΦΠΑ σχετικά με την από 3-2-2026 (Ε3800/26) ενώπιον του Συμβουλίου της Επικρατείας, αίτηση ακύρωσης της ΠΟ ΕΜΔΥΔΑΣ και της ΕΜΔΥΔΑΣ Π.Η.Κ.Λ. κατά της Περιφέρειας Ηπείρου και
3. ποσό € 2.300,00 πλέον ΦΠΑ σχετικά με την από 12-11-2025 (Ε2860/25) ενώπιον του Συμβουλίου της Επικρατείας, αίτηση ακύρωσης της Αικατερίνης Τζουβάρα του Γεωργίου, κατά της Περιφέρειας Ηπείρου.»

Τα ακόλουθα έγγραφα τα οποία στάλθηκαν για ενημέρωση στα μέλη της Επιτροπής:

1. Η αριθμ. πρωτ. 30650/419/18-02-2026 αίτηση ενώπιον του ΣτΕ του σωματείου με την επωνυμία «πανηλληνια Ομοσπονδία Ενώσεων Μηχανικών Δημοσίων Υπαλλήλων Διπλαματούχων Ανώτατων Σχολών (στο εξής ΠΟ ΕΜΔΗΔΑΣ)
2. Η αριθμ. ΠΗ/ΓΑΕΝΥ/2495/18/09-01-2026 έγγραφο του Προέδρου του Δ' Τμήματος του ΣτΕ
3. Η αριθμ. ΠΗ/ΓΑΕΝΥ/761/9/05-01-2026 αίτηση ενώπιον του ΣτΕ της εταιρείας με την επωνυμία «ΒΕΡΓΟΣ ΠΑΡΑΓΩΓΗ ΚΑΙ ΕΜΠΟΡΙΑ ΖΩΟΤΡΟΦΩΝ – ΖΩΩΝ ΑΝΩΝΥΜΗ ΒΙΟΤΕΧΝΙΚΗ ΕΜΠΟΡΙΚΗ ΕΤΑΙΡΕΙΑ»

γ) Την τοποθέτηση του Προέδρου της Επιτροπής, κ. Γοργόλη Βασιλείου, ο οποίος έλαβε τον λόγο και εισηγήθηκε:

1. Σχετικά με την από 29-12-2025 αίτηση ακύρωσης της εταιρείας «ΒΕΡΓΟΣ ΠΑΡΑΓΩΓΗ ΚΑΙ ΕΜΠΟΡΙΑ ΖΩΟΤΡΟΦΩΝ - ΖΩΩΝ ΑΝΩΝΥΜΗ ΒΙΟΤΕΧΝΙΚΗ ΕΜΠΟΡΙΚΗ ΕΤΑΙΡΕΙΑ» κατά της Περιφέρειας Ηπείρου και του Υπουργού Εσωτερικών ο πρόεδρος της Επιτροπής, κ. Γοργόλης Βασιλείος, ο οποίος έλαβε τον λόγο και παρουσίασε το θέμα, εξηγώντας αρχικά ότι η Επιτροπή έχει αποκλειστική αρμοδιότητα μόνο για τον καθορισμό της αμοιβής δικηγόρου που θα επιλεγεί για υποθέσεις που παρουσιάζουν ιδιαίτερη σημασία για τα συμφέροντα της Περιφέρειας και απαιτούν εξειδικευμένη γνώση. Διευκρίνισε ότι ο τελικός ορισμός του δικηγόρου, καθώς και ο έλεγχος των σχετικών κριτηρίων για τον ορισμό του, αποτελούν ευθύνη της Περιφερειακής Επιτροπής. Στη συνέχεια, ανέφερε ότι μελέτησε τα έγγραφα που διαβίβασε ο Περιφερειάρχης Ηπείρου με την εισήγησή του και ότι η υπόθεση αυτή αφορά αίτηση ακύρωσης στο ΣΤΕ . Πρόκειται για υπόθεση με πολύπλοκα νομικά και πραγματικά ζητήματα, τα οποία εντάσσονται στο πεδίο του διοικητικού δικαίου. Λόγω της σοβαρότητας της υπόθεσης και της ανάγκης πλήρους και τεκμηριωμένης προάσπισης των συμφερόντων της Περιφέρειας Ηπείρου ενώπιον της διοικητικής δικαιοσύνης, κρίνεται απαραίτητη η ανάθεση της δικαστικής εκπροσώπησης σε δικηγόρο με εξειδίκευση σε διοικητικό δίκαιο. Επιπλέον, η ανάθεση δικαιολογείται και από τον αυξημένο φόρτο εργασίας του νομικού συμβούλου της Περιφέρειας. Ανέφερε ότι το προτεινόμενο ποσό αμοιβής για τις απαιτούμενες νομικές ενέργειες που αναφέρονται στην εισήγηση, ήτοι 2.300,00 € πλέον ΦΠΑ, είναι απολύτως λογικό. Εξήγησε ότι το ποσό αυτό καλύπτει την προβλεπόμενη από τον Νόμο αμοιβή για τα παράβολα του Δικηγορικού Συλλόγου ύψους 920 Ευρώ πλέον ΦΠΑ και κινείται στα πλαίσια ποσών που καταβάλλονται σε δικηγόρους για αντίστοιχες υποθέσεις. Επιπλέον, ανέφερε ότι για την εν λόγω υπόθεση απαιτείται να γίνουν πολλές πρόσθετες ενέργειες και δαπάνες από τον Δικηγόρο, όπως μεταβάσεις για συναντήσεις και τηλεφωνικές επικοινωνίες με την Περιφέρεια και τις αρμόδιες υπηρεσίες για τη συγκρότηση του φακέλου της Περιφέρειας Ηπείρου, την υποβολή των απόψεων της υπηρεσίας, τη λήψη και μελέτη των πρόσθετων στοιχείων επι του φακέλου των διαδικών μετά την παράσταση της Περιφέρειας και εκδίκαση της υπόθεσης, σχολιασμός των προτάσεων των διαδικών, καθώς και συνεχής συνεργασία με τις αρμόδιες υπηρεσίες της Περιφέρειας για την απόκρουση των ισχυρισμών των διαδικών. Εξήγησε ότι σε τέτοιες περιπτώσεις εκτός από τα παράβολα, απαιτείται κατ' ελάχιστο απασχόληση 30 ωρών, με την ισχύουσα ΚΥΑ να ορίζει αμοιβή ποσού ύψους 80 € ανά ώρα, πλέον ΦΠΑ επομένως το αιτούμενο ποσό είναι απόλυτα λογικό.

ΕΠΙΤΡΟΠΗ ΠΕΡΙΒΑΛΛΟΝΤΟΣ, ΧΩΡΙΚΟΥ ΣΧΕΔΙΑΣΜΟΥ ΚΑΙ ΑΝΑΠΤΥΞΗΣ
ΠΕΡΙΦΕΡΕΙΑΚΟΥ ΣΥΜΒΟΥΛΙΟΥ ΗΠΕΙΡΟΥ
ΠΡΑΚΤΙΚΟ 3ο / 30-03-2026

2. Σχετικά με την από 12-2-2026 (Ε3800/26) αίτηση ακύρωσης της ΠΟ ΕΜΔΥΔΑΣ και της ΕΜΔΥΔΑΣ Π.Η.Κ.Λ. κατά της Περιφέρειας Ηπείρου, να μην συζητηθεί και να μην καθορισθεί δαπάνη
3. Σχετικά με την από 12-11-2025 (Ε2860/25) αίτηση ακύρωσης της Αικατερίνης Τζουβάρα κατά της Περιφέρειας Ηπείρου, την έγκριση της σχετικής δαπάνης σύμφωνα με την εισηγήση και να συμπεριληφεί και η αμοιβή παράστασης στην δικάσιμο ημερομηνία. ο πρόεδρος της Επιτροπής, κ. Γοργόλης Βασίλειος, ο οποίος έλαβε τον λόγο και παρουσίασε το θέμα, εξηγώντας αρχικά ότι η Επιτροπή έχει αποκλειστική αρμοδιότητα μόνο για τον καθορισμό της αμοιβής δικηγόρου που θα επιλεγεί για υποθέσεις που παρουσιάζουν ιδιαίτερη σημασία για τα συμφέροντα της Περιφέρειας και απαιτούν εξειδικευμένη γνώση. Διευκρίνισε ότι ο τελικός ορισμός του δικηγόρου, καθώς και ο έλεγχος των σχετικών κριτηρίων για τον ορισμό του, αποτελούν ευθύνη της Περιφερειακής Επιτροπής. Στη συνέχεια, ανέφερε ότι μελέτησε τα έγγραφα που διαβίβασε ο Περιφερειάρχης Ηπείρου με την εισήγησή του και ότι η υπόθεση αυτή αφορά αίτηση ακύρωσης στο ΣΤΕ . Πρόκειται για υπόθεση με πολύπλοκα νομικά και πραγματικά ζητήματα, τα οποία εντάσσονται στο πεδίο του διοικητικού δικαίου. Λόγω της σοβαρότητας της υπόθεσης και της ανάγκης πλήρους και τεκμηριωμένης προάσπισης των συμφερόντων της Περιφέρειας Ηπείρου ενώπιον της διοικητικής δικαιοσύνης, κρίνεται απαραίτητη η ανάθεση της δικαστικής εκπροσώπησης σε δικηγόρο με εξειδίκευση σε διοικητικό δίκαιο. Επιπλέον, η ανάθεση δικαιολογείται και από τον αυξημένο φόρτο εργασίας του νομικού συμβούλου της Περιφέρειας. Ανέφερε ότι το προτεινόμενο ποσό αμοιβής για τις απαιτούμενες νομικές ενέργειες που αναφέρονται στην εισήγηση, ήτοι 2.300,00 € πλέον ΦΠΑ, είναι απόλυτως λογικό. Εξήγησε ότι το ποσό αυτό καλύπτει την προβλεπόμενη από τον Νόμο αμοιβή για τα παράβολα του Δικηγορικού Συλλόγου ύψους 920 Ευρώ πλέον ΦΠΑ και κινείται στα πλαίσια ποσών που καταβάλλονται σε δικηγόρους για αντίστοιχες υποθέσεις. Επιπλέον, ανέφερε ότι για την εν λόγω υπόθεση απαιτείται να γίνουν πολλές πρόσθετες ενέργειες και δαπάνες από τον Δικηγόρο, όπως μεταβάσεις για συναντήσεις και τηλεφωνικές επικοινωνίες με την Περιφέρεια και τις αρμόδιες υπηρεσίες για τη συγκρότηση του φακέλου της Περιφέρειας Ηπείρου, την υποβολή των απόψεων της υπηρεσίας, τη λήψη και μελέτη των πρόσθετων στοιχείων επι του φακέλου των διαδίκων μετά την παράσταση της Περιφέρειας και εκδίκαση της υπόθεσης, σχολιασμός των προτάσεων των διαδίκων, καθώς και συνεχής συνεργασία με τις αρμόδιες υπηρεσίες της Περιφέρειας για την απόκρουση των ισχυρισμών των διαδίκων. Εξήγησε ότι σε τέτοιες περιπτώσεις εκτός από τα παράβολα, απαιτείται κατ' ελάχιστο απασχόληση 30 ωρών, με την ισχύουσα ΚΥΑ να ορίζει αμοιβή ποσού ύψους 80 € ανά ώρα, πλέον ΦΠΑ επομένως το αιτούμενο ποσό είναι απόλυτα λογικό

δ) Την τοποθέτηση του κ. Κορωναίου Θεόδωρου, από την παράταξη «Κοινό των Ηπειρωτών», ο οποίος ψήφισε ΑΡΝΗΤΙΚΑ καθώς η παράταξή του διαφωνεί με τη διαδικασία ανάθεσης δικαστικών υποθέσεων σε εξωτερικούς δικηγόρους, όπως η θέση αυτή έχει ήδη καταγραφεί και σε προηγούμενες αποφάσεις.

ε) Την τοποθέτηση του κ. Υφαντή Σπυρίδωνα από την παράταξη «Ορίζοντες Ηπείρου», ο οποίος ψήφισε ΑΡΝΗΤΙΚΑ.

και ό,τι διατυπώθηκε κατά την διάρκεια της συζήτησης του θέματος:

Αποφασίζει ΚΑΤΑ ΠΛΕΙΟΨΗΦΙΑ ΘΕΤΙΚΑ
(Απόφαση 3/21/30-3-2026)

Καθορίζει την συνολική δαπάνη ποσού € 4.600,00 πλέον ΦΠΑ και τη διάθεση της απαραίτητης πίστωσης, σε βάρος των εγκεκριμένων πιστώσεων του ΕΦ 0072 & ΑΛΕ 2420901001 του προϋπολογισμού της Περιφέρειας Ηπείρου / Π.Ε. Ιωαννίνων οικ. έτους 2026 για την κάλυψη της αμοιβής του πληρεξουσίου δικηγόρου της Περιφέρειας Ηπείρου που θα ορισθεί, για την δικαστική εκπροσώπησης της ενώπιον του Συμβουλίου της Επικρατείας, για την υποβολή φακέλου για κάθε υπόθεση, την κατάθεση των απόψεων / υπομνημάτων της Περιφέρειας, και την παρακολούθηση των υποθέσεων έως και την έκδοση για καθεμία εξ αυτών, απόφασης του άρθρου 34α ή 34β του Π.Δ. 18/1989 ή την έκδοση πρακτικού για εισαγωγή στο ακροατήριο, την επικοινωνία με τον εισηγητή κάθε υπόθεσης, με τον

ΕΠΙΤΡΟΠΗ ΠΕΡΙΒΑΛΛΟΝΤΟΣ, ΧΩΡΙΚΟΥ ΣΧΕΔΙΑΣΜΟΥ ΚΑΙ ΑΝΑΠΤΥΞΗΣ
ΠΕΡΙΦΕΡΕΙΑΚΟΥ ΣΥΜΒΟΥΛΙΟΥ ΗΠΕΙΡΟΥ
ΠΡΑΚΤΙΚΟ 3ο / 30-03-2026

βοηθό του και τις υπηρεσίες της Περιφέρειας, την υποβολή στοιχείων εφόσον απαιτηθεί και εν γένει προκειμένου να προβαίνει σε οποιαδήποτε ενέργεια, δικαστική ή εξώδικη, που είναι απαραίτητη για την εκπροσώπηση της Περιφέρειας και τη διασφάλιση των συμφερόντων της, σύμφωνα με την αριθ. πρωτ. ΠΗ/ΓΑΕΝΥ/47673/289/13-03-2026 εισήγηση Γραφείου Περιφερειάρχη ως εξής:

1. ποσό € 2.300,00 πλέον ΦΠΑ σχετικά με την από 29-12-2025 αίτηση ακύρωσης της εταιρείας με την επωνυμία «ΒΕΡΓΟΣ ΠΑΡΑΓΩΓΗ ΚΑΙ ΕΜΠΟΡΙΑ ΖΩΟΤΡΟΦΩΝ - ΖΩΩΝ ΑΝΩΝΥΜΗ ΒΙΟΤΕΧΝΙΚΗ ΕΜΠΟΡΙΚΗ ΕΤΑΙΡΕΙΑ» κατά της Περιφέρειας Ηπείρου και του Υπουργού Εσωτερικών,
2. Σχετικά με την από 12-2-2026 (Ε3800/26) αίτηση ακύρωσης της ΠΟ ΕΜΔΥΔΑΣ και της ΕΜΔΥΔΑΣ Π.Η.Κ.Λ. κατά της Περιφέρειας Ηπείρου, να μην συζητηθεί και δεν καθορίσθηκε δαπάνη και
3. ποσό € 2.300,00 πλέον ΦΠΑ σχετικά με την από 12-11-2025 (Ε2860/25) ενώπιον του Συμβουλίου της Επικρατείας, αίτηση ακύρωσης της Αικατερίνης Τζουβάρα του Γεωργίου, κατά της Περιφέρειας Ηπείρου., συμπεριλαμβανομένης και την αμοιβή παράστασης.
 - > ΑΡΝΗΤΙΚΑ ψήφισε ο κ. Κορωναίος Θεόδωρος, από την παράταξη «Κοινό των Ηπειρωτών».
 - >> ΑΡΝΗΤΙΚΑ ψήφισε ο κ. Υφαντής Σπυρίδωνας από την παράταξη «Ορίζοντες Ηπείρου».

.....
Το παρόν πρακτικό, αφού συντάχθηκε, αναγνώσθηκε και βεβαιώθηκε, υπογράφεται ως εξής:

Ο ΠΡΟΕΔΡΟΣ

ΒΑΣΙΛΕΙΟΣ ΓΟΡΓΟΛΗΣ
ΑΝΤΙΠΕΡΙΦΕΡΕΙΑΡΧΗΣ
ΠΕΡΙΒΑΛΛΟΝΤΟΣ

Ακριβές Απόσπασμα
από το Πρακτικό 3ο/30-03-2026
Η Γραμματέας
(πρακτικογράφος)

Βασιλική Μαντζίλα

ΤΑ ΜΕΛΗ ΤΗΣ ΕΠΙΤΡΟΠΗΣ

1. Παπαρούσης Χριστόδουλος
2. Περιστέρη Ελένη
3. Αρλέτου Αικατερίνη
4. Γκογκάκη Μαργαρίτα
5. Σπύρου Νικόλαος
6. Κορωναίος Θεόδωρος
7. Υφαντής Σπυρίδων