

ΕΠΙΤΡΟΠΗ ΠΕΡΙΒΑΛΛΟΝΤΟΣ, ΧΩΡΙΚΟΥ ΣΧΕΔΙΑΣΜΟΥ ΚΑΙ ΑΝΑΠΤΥΞΗΣ
ΠΕΡΙΦΕΡΕΙΑΚΟΥ ΣΥΜΒΟΥΛΙΟΥ ΗΠΕΙΡΟΥ**ΠΡΑΚΤΙΚΟ 6^ο/15-06-2026**

Σήμερα, δεκαπέντε (15) Ιουνίου του έτους 2026, ημέρα Δευτέρα και ώρα 12:00 στην αίθουσα συνεδριάσεων του Περιφερειακού Συμβουλίου της Περιφέρειας Ηπείρου, συνήλθε σε τακτική δημόσια δια ζώσης συνεδρίαση η Επιτροπή Περιβάλλοντος, Χωρικού Σχεδιασμού και Ανάπτυξης του Περιφερειακού Συμβουλίου Ηπείρου έπειτα από την αριθ. πρωτ. ΠΗ/ΣΟΕ/113174/1553/10-06-2026 Πρόσκληση του Προέδρου της.

Η Επιτροπή συστάθηκε και λειτουργεί σύμφωνα με:

- τις διατάξεις του άρθρου 164 του Ν. 3852/2010 (ΦΕΚ 87/Α/2010), όπως ισχύει,
- τις υπ' αριθ. 2/4/18-01-2024 και 2/5/18-01-2024 Αποφάσεις του Περιφερειακού Συμβουλίου Ηπείρου (ΦΕΚ 784/Β/02-02-2024),
- την υπ' αριθ. πρωτ. οικ. 221027/9909/31-12-2024 Απόφαση του Περιφερειάρχη Ηπείρου με θέμα «Ορισμός Θεματικών Αντιπεριφερειάρχων Περιφέρειας Ηπείρου και μεταβίβαση αρμοδιοτήτων» (ΑΔΑ: 9ΥΡΘ7Λ9-ΕΟΡ), καθώς και την υπ' αριθ. πρωτ. 241327/3216/30-12-2025 (ΑΔΑ: Ψ8ΙΚ7Λ9-ΒΧΤ) απόφαση περί παράτασης της θητείας των Θεματικών Αντιπεριφερειάρχων Περιφέρειας Ηπείρου,
- την υπ' αριθ. πρωτ. οικ. 20007/1656/07-02-2024 (ΑΔΑ: ΨΧ1Θ7Λ9-963) Απόφαση του Περιφερειάρχη Ηπείρου, με την οποία ορίστηκε ως Πρόεδρος της Επιτροπής ο κ. Γοργόλης Βασίλειος, Αντιπεριφερειάρχης Περιβάλλοντος,
- την υπ' αριθ. πρωτ. 1/1/15-02-2024 (ΑΔΑ: ΨΙΗ67Λ9-ΗΤΥ) Απόφαση της Επιτροπής Περιβάλλοντος, Χωρικού Σχεδιασμού & Ανάπτυξης του Περιφερειακού Συμβουλίου Ηπείρου, με την οποία ορίστηκε Αντιπρόεδρος της Επιτροπής ο κ. Κορωνάιος Θεόδωρος, Περιφερειακός Σύμβουλος Π.Ε. Πρέβεζας,
- την αριθ. πρωτ. οικ. 20012/1658/07-02-2024 (ΑΔΑ:ΡΨΡΩ7Λ9-95Ψ) Απόφαση Περιφερειάρχη Ηπείρου, με την οποία ορίστηκαν για την Γραμματειακή υποστήριξη της Επιτροπής οι υπάλληλοι της Περιφέρειας Ηπείρου Βασιλική Μαντζίλα και Βαγιούλα Διαμάντη.

Η συγκρότηση της Επιτροπής είναι:

Πρόεδρος	<u>Τακτικά μέλη:</u>	<u>Αναπληρωματικά μέλη:</u>
Γοργόλης Βασίλειος	1. Λαζάνης Χαρίλαος (Χάρης)	Παπαρηγορίου Νικόλαος
	2. Παπαρούσης Χριστόδουλος (Ακης)	Γκαμπρέλας Δημήτριος
	3. Περιστέρη Ελένη	Σπύρου Νικόλαος
	4. Αρλέτου Αικατερίνη	Σίμου-Τάσιου Αναστασία
	5. Γαϊτανίδης Πρόδρομος (Μάκης)	Δράκος Αναστάσιος (Τάσος)
	6. Γκογκάκη Μαργαρίτα	Τσοβίλης Ευάγγελος
	7. Κορωνάιος Θεόδωρος	Δημητριάδης Σάββας
	8. Λιούρης Θεοχάρης	Ζούμπας Στέφανος
	9. Ζέκα-Πάσχου Κωνσταντίνα	Πρέντζας Γεώργιος
	10. Υφαντής Σπυρίδων	Βασιλάκης Δημήτριος

Στη συνεδρίαση, στην οποία κλήθηκαν νομίμως όλα τα μέλη της Επιτροπής, παρόντες ήταν:

A. Γοργόλης Βασίλειος, Αντιπεριφερειάρχης για θέματα Περιβάλλοντος της Περιφέρειας Ηπείρου, Πρόεδρος της Επιτροπής.

B. Τα μέλη – Περιφερειακοί Σύμβουλοι:

ΕΠΙΤΡΟΠΗ ΠΕΡΙΒΑΛΛΟΝΤΟΣ, ΧΩΡΙΚΟΥ ΣΧΕΔΙΑΣΜΟΥ ΚΑΙ ΑΝΑΠΤΥΞΗΣ
ΠΕΡΙΦΕΡΕΙΑΚΟΥ ΣΥΜΒΟΥΛΙΟΥ ΗΠΕΙΡΟΥ

Αξιοβίωτη Ανάπτυξη Ηπείρου	Λαζάνης Χαρίλαος Παπαρούσης Χριστόδουλος (Ακης) Περιστέρη Ελένη Αρλέτου Αικατερίνη Γαϊτανίδης Πρόδρομος Γκογκάκη Μαργαρίτα
Κοινό των Ηπειρωτών	Κορωνάιος Θεόδωρος
Ήπειρος Όλον	Λιούρης Θεοχάρης
Λαϊκή Συσπείρωση Ηπείρου	Ζέκα-Πάσχου Κωνσταντίνα
Ορίζοντες Ηπείρου	Υφαντής Σπυρίδων

Για την Γραμματειακή υποστήριξη παρούσα στη συνεδρίαση ήταν η υπάλληλος της Περιφέρειας Ηπείρου Βαγιούλα Διαμάντη.

Γ. Απόντες: -----**Αφού διαπιστώθηκε η ύπαρξη νόμιμης απαρτίας, ο Πρόεδρος κήρυξε την έναρξη της συνεδρίασης.**

Στη συνεδρίαση παρέστησαν, χωρίς δικαίωμα ψήφου, η Μπάρκα Βασιλική Προϊσταμένη της Διεύθυνσης Πολιτισμού, Αθλητισμού, Τουρισμού & Προβολής Ηπειρωτικών Προϊόντων Περιφέρειας Ηπείρου, η Φούκη Σοφία Προϊσταμένη του Τμήματος Προβολής Ηπειρωτικών Προϊόντων, και ο Ευάγγελος Τσιάρας, Προϊστάμενος του Τμήματος Περιβάλλοντος & Κλιματικής Αλλαγής Περιφέρειας Ηπείρου, προκειμένου να τοποθετηθούν επί θεμάτων που άπτονται των αρμοδιοτήτων της υπηρεσίας τους.

Στη συνέχεια, σύμφωνα με τα οριζόμενα από τον συνδυασμό των διατάξεων των άρθρων 164 παρ. 4 και 177 παρ. 8 του ν. 3852/2010, όπως ισχύει, ο Πρόεδρος εισηγήθηκε προς την Επιτροπή να επιτραπεί η τοποθέτηση των παρισταμένων εκπροσώπων φορέων και πολιτών επί των θεμάτων της ημερήσιας διάταξης, εφόσον το ζητήσουν. Η Επιτροπή, ομόφωνα, ενέκρινε την εισήγηση και αποφάσισε να δοθεί ο λόγος στους παρισταμένους εκπροσώπους φορέων και πολίτες, κατόπιν σχετικού αιτήματος.

Για τη συζήτηση του 7^{ου} θέματος της ημερήσιας διάταξης το λόγο ζήτησαν και έλαβαν οι:

1. κα Δημητρίου Ελευθερία, ως πληρεξούσια δικηγόρος του κ. Μπαλαντάνη Ηρακλή, και
2. κ. Κατσουλίδης Πέτρος, εκπρόσωπος της εταιρείας ΠΡΑΣΙΝΗ ΗΠΕΙΡΟΣ Ι.Κ.Ε.

Τα θέματα ημερήσιας διάταξης είναι:

Επικύρωση των αποφάσεων που περιλαμβάνονται στο 5ο/29-05-2026 Πρακτικό συνεδρίασης της Επιτροπής Περιβάλλοντος, Χωρικού Σχεδιασμού & Ανάπτυξης της Περιφέρειας Ηπείρου.

1. Έγκριση συμμετοχής της Περιφέρειας Ηπείρου σε εκθέσεις κατά το Β' εξάμηνο του 2026.

(Εισήγηση Διεύθυνση Πολιτισμού, Αθλητισμού, Τουρισμού & Προβολής Ηπειρωτικών Προϊόντων Περιφέρειας Ηπείρου).

2. Γνωμοδότηση επί της Μελέτης Περιβαλλοντικών Επιπτώσεων (Μ.Π.Ε.) του έργου: «Έγκριση περιβαλλοντικών όρων επέκτασης πτηνοτροφικής μονάδας δυναμικότητας από 17.000 σε 23.000 (92 Ι.Ζ.) ορνιθίων κρεατοπαραγωγής ελευθέρως βοσκής στη θέση "Βρυσόκα" Τ.Κ. Αμπελιάς, Δ.Ε. Μπιζανίου του Δήμου Ιωαννιτών Π.Ε. Ιωαννίνων». Φορέας πραγματοποίησης και λειτουργίας του έργου είναι η εταιρεία ΠΤΗΝΟΤΡΟΦΕΙΑ ΝΑΥΡΟΖΟΓΛΟΥ ΜΟΝΟΠΡΟΣΩΠΗ Ι.Κ.Ε. (Κατάταξη: Ομάδα 7η, Υποκατηγορία Α2, α/α 1: Πτηνοκτηνοτροφικές εγκαταστάσεις/Εγκαταστάσεις εκτροφής κοτόπουλων πάχυνσης) (ΠΕΤ 2604031522).

(Εισήγηση Δ/νση Περιβάλλοντος & Χωρικού Σχεδιασμού Περιφέρειας Ηπείρου)

ΕΠΙΤΡΟΠΗ ΠΕΡΙΒΑΛΛΟΝΤΟΣ, ΧΩΡΙΚΟΥ ΣΧΕΔΙΑΣΜΟΥ ΚΑΙ ΑΝΑΠΤΥΞΗΣ
ΠΕΡΙΦΕΡΕΙΑΚΟΥ ΣΥΜΒΟΥΛΙΟΥ ΗΠΕΙΡΟΥ

3. Γνωμοδότηση επί της Μελέτης Περιβαλλοντικών Επιπτώσεων (Μ.Π.Ε.) του έργου: «Έγκριση περιβαλλοντικών όρων εγκατάστασης **πτηνοτροφικής μονάδας**, δυναμικότητας 4.000 ινδιάνων κρεατοπαραγωγής (40 Ι.Ζ.) με υδρογεώτρηση, στη θέση "Σκούπα" της Τ.Κ. Ωρωπού, της Δ.Ε. Λούρου του Δήμου Πρέβεζας Π.Ε. Πρέβεζας». Φορέας πραγματοποίησης και λειτουργίας του έργου είναι ο Ιωάννης Κροκίδας. (Κατάταξη: Ομάδα 7η, Υποκατηγορία Α2, α/α 6: Πτηνοκτηνοτροφικές εγκαταστάσεις/Εγκαταστάσεις εκτροφής άλλων πτηνών (χήνες, ινδιάνοι, ορτύκια, πέρδικες, στρουθοκάμηλοι, φασιανοί κ.λπ. - Ομάδα 2^η, α/α 6: Υδραυλικά έργα/Υδρογεωτρήσεις και φρέατα κάθε χρήσης «υδρογεωτρήσεις»). (ΠΕΤ 2605001821).
(Εισήγηση Δ/νση Περιβάλλοντος & Χωρικού Σχεδιασμού Περιφέρειας Ηπείρου).
4. Γνωμοδότηση επί της Μελέτης Περιβαλλοντικών Επιπτώσεων (Μ.Π.Ε.) του έργου: «Έγκριση περιβαλλοντικών όρων εγκατάστασης **πτηνοτροφικής μονάδας**, δυναμικότητας 10.900 ινδιάνων κρεατοπαραγωγής (109 Ι.Ζ.), με υδρογεώτρηση, στον Αναδασμό της Τ.Κ. Αγίου Γεωργίου, Δήμου Ζηρού, Π.Ε. Πρέβεζας». Φορέας πραγματοποίησης και λειτουργίας του έργου είναι η Νάστου Ζωίτσα. (Κατάταξη: Ομάδα 7η, Υποκατηγορία Α2, α/α 6: Πτηνοκτηνοτροφικές εγκαταστάσεις/Εγκαταστάσεις εκτροφής άλλων πτηνών (χήνες, ινδιάνοι, ορτύκια, πέρδικες, στρουθοκάμηλοι, φασιανοί κ.λπ. - Ομάδα 2^η, α/α 6: Υδραυλικά έργα/Υδρογεωτρήσεις και φρέατα κάθε χρήσης «υδρογεωτρήσεις») (ΠΕΤ 2604052924).
(Εισήγηση Δ/νση Περιβάλλοντος & Χωρικού Σχεδιασμού Περιφέρειας Ηπείρου).
5. Γνωμοδότηση επί της Μελέτης Περιβαλλοντικών Επιπτώσεων (Μ.Π.Ε.) του έργου: «Έγκριση περιβαλλοντικών όρων ίδρυσης **πτηνοτροφικής μονάδας**, δυναμικότητας 36.000 ινδιάνων (γαλοπούλες) πάχυνσης, και διάνοιξη υδρογεώτρησης, στη θέση τεμάχιο 319 Αναδασμού Ζερβοχωρίου 2006 της Τ.Κ. Ζερβοχωρίου Δ.Ε. Παραμυθιάς του Δήμου Σουλίου Π.Ε. Θεσπρωτίας». Φορέας πραγματοποίησης και λειτουργίας του έργου είναι η εταιρεία ΠΤΗΝΟΤΡΟΦΙΚΗ ΘΕΣΠΡΩΤΙΑΣ Ι.Κ.Ε. (Κατάταξη: Ομάδα 7η, Υποκατηγορία Α2, α/α 6: Πτηνοκτηνοτροφικές εγκαταστάσεις/Εγκαταστάσεις εκτροφής άλλων πτηνών (χήνες, ινδιάνοι, ορτύκια, πέρδικες, στρουθοκάμηλοι, φασιανοί κ.λπ. - Ομάδα 2^η, α/α 6: Υδραυλικά έργα/Υδρογεωτρήσεις και φρέατα κάθε χρήσης «υδρογεωτρήσεις») (ΠΕΤ 2605027727).
(Εισήγηση Δ/νση Περιβάλλοντος & Χωρικού Σχεδιασμού Περιφέρειας Ηπείρου).
6. Γνωμοδότηση επί της Μελέτης Περιβαλλοντικών Επιπτώσεων (Μ.Π.Ε.) του έργου: : «Έγκριση περιβαλλοντικών όρων εγκατάστασης **πτηνοτροφικής μονάδας** δυναμικότητας 11.500 (115 Ι.Ζ.) ινδιάνων κρεατοπαραγωγής στη θέση "Σοροβάκι" της Τ.Κ. Περιβλέπτου, Δ.Ε. Περάματος του Δήμου Ιωαννιτών Π.Ε. Ιωαννίνων». Φορέας πραγματοποίησης και λειτουργίας του έργου είναι η Μαρίνα Μουρεχίδου. (Κατάταξη: Ομάδα 7η, Υποκατηγορία Α2, α/α 6: Πτηνοκτηνοτροφικές εγκαταστάσεις/Εγκαταστάσεις εκτροφής άλλων πτηνών (χήνες, ινδιάνοι, ορτύκια, πέρδικες, στρουθοκάμηλοι, φασιανοί κ.λπ.) (ΠΕΤ 2605024229).
(Εισήγηση Δ/νση Περιβάλλοντος & Χωρικού Σχεδιασμού Περιφέρειας Ηπείρου).
7. Γνωμοδότηση επί της Μελέτης Περιβαλλοντικών Επιπτώσεων (Μ.Π.Ε.) του έργου: «Έγκριση περιβαλλοντικών όρων εγκατάστασης και λειτουργίας **μονάδας παραγωγής βιοαερίου και σταθμού συμπαραγωγής ηλεκτρικής ενέργειας - θερμότητας** εγκατεστημένης ισχύος 999 kWe, στα κληρ. διανομής 169, 171α και τεμ. 20 Αναδασμού Αγρ. Ροδοτοπίου του Δήμου Ζίτσας Δ.Ε. Πασσαρώνος Π.Ε. Ιωαννίνων». Φορέας πραγματοποίησης και λειτουργίας του έργου είναι η εταιρεία «ΠΡΑΣΙΝΗ ΗΠΕΙΡΟΣ Ι.Κ.Ε.». (Κατάταξη: Υποκατηγορία Α2, Ομάδα 4η «Συστήματα Περιβαλλοντικών Υποδομών», α/α 11 (εγκαταστάσεις επεξεργασίας μη επικίνδυνων αποβλήτων – εργασία R3 για παραγωγή βιοαερίου ή/και πυρόλυση-αεριοποίηση), καθώς και στην Ομάδα 10η «Ανανεώσιμες Πηγές Ενέργειας», α/α 6β (παραγωγή βιοαερίου από μη επικίνδυνα απόβλητα προς παραγωγή ηλεκτρικής ενέργειας), α/α 6γ (παραγωγή βιοαερίου

ΕΠΙΤΡΟΠΗ ΠΕΡΙΒΑΛΛΟΝΤΟΣ, ΧΩΡΙΚΟΥ ΣΧΕΔΙΑΣΜΟΥ ΚΑΙ ΑΝΑΠΤΥΞΗΣ
ΠΕΡΙΦΕΡΕΙΑΚΟΥ ΣΥΜΒΟΥΛΙΟΥ ΗΠΕΙΡΟΥ

από ενεργειακά φυτά και ενσιρώματα) και α/α 6α (ηλεκτροπαραγωγή με καύση βιοαερίου ή αερίου σύνθεσης - syngas). (ΠΕΤ 2111673329).

(Εισήγηση Δ/νση Περιβάλλοντος & Χωρικού Σχεδιασμού Περιφέρειας Ηπείρου)

8. Γνωμοδότηση επί της Μελέτης Περιβαλλοντικών Επιπτώσεων (Μ.Π.Ε.) του έργου: «Έγκριση περιβαλλοντικών όρων αιολικού σταθμού παραγωγής ηλεκτρικής ενέργειας (ΑΣΠΗΕ) εγκατεστημένης και μέγιστης ισχύος παραγωγής 30 MW, στη θέση "ΣΔΙΡΓΙΑΝΙ" της Τ.Κ. Παναγιάς του Δήμου Μετεώρων Π.Ε. Τρικάλων Περιφέρεια Θεσσαλίας, καθώς και των Τ.Κ. Μηλέας & Χρυσοβίτσας του Δήμου Μετσόβου Π.Ε. Ιωαννίνων Περιφέρειας Ηπείρου». Φορέας πραγματοποίησης και λειτουργίας του έργου είναι η εταιρεία «Ρ ΕΝΕΡΓΕΙΑ 1 ΣΔΙΡΓΙΑΝΗ Μ.Α.Ε.». (Κατάταξη: Ομάδα 10η, Υποκατηγορία Α2, α/α 1α: Ανανεώσιμες πηγές ενέργειας/ Ηλεκτροπαραγωγή από αιολική ενέργεια στην ξηρά) (ΠΕΤ 2604005625).

(Εισήγηση Δ/νση Περιβάλλοντος & Χωρικού Σχεδιασμού Περιφέρειας Ηπείρου).

Κατά τη συνεδρίαση, και σύμφωνα με τις κείμενες διατάξεις, επικυρώθηκαν ομόφωνα οι αποφάσεις της 5ης (29-05-2026) συνεδρίασης της Επιτροπής Περιβάλλοντος, Χωρικού Σχεδιασμού και Ανάπτυξης.

.....
Το παρόν πρακτικό, αφού συντάχθηκε, αναγνώσθηκε και βεβαιώθηκε, υπογράφεται ως εξής:

Ο ΠΡΟΕΔΡΟΣ**ΒΑΣΙΛΕΙΟΣ ΓΟΡΓΟΛΗΣ**

ΑΝΤΙΠΕΡΙΦΕΡΕΙΑΡΧΗΣ ΠΕΡΙΒΑΛΛΟΝΤΟΣ

Ακριβές Απόσπασμα
από το Πρακτικό 60/15-06-2026

Η Γραμματέας
(πρακτικογράφος)

Βαγιούλα Διαμάντη

ΤΑ ΜΕΛΗ ΤΗΣ ΕΠΙΤΡΟΠΗΣ

1. Λαζάνης Χαρίλαος
2. Παπαρούσης Χριστόδουλος (Άκης)
3. Περιστέρη Ελένη
4. Αρλέτου Αικατερίνη
5. Γαϊτανίδης Πρόδρομος
6. Γκογκάκη Μαργαρίτα
7. Κορωναίος Θεόδωρος
8. Λιούρης Θεοχάρης
9. Ζέκα - Πάσχου Κωνσταντίνα
10. Υφαντής Σπυρίδων

**ΕΠΙΤΡΟΠΗ ΠΕΡΙΒΑΛΛΟΝΤΟΣ, ΧΩΡΙΚΟΥ ΣΧΕΔΙΑΣΜΟΥ ΚΑΙ ΑΝΑΠΤΥΞΗΣ
ΠΕΡΙΦΕΡΕΙΑΚΟΥ ΣΥΜΒΟΥΛΙΟΥ ΗΠΕΙΡΟΥ
ΑΠΟΣΠΑΣΜΑ ΑΠΟ ΠΡΑΚΤΙΚΟ 6^ο /15-06-2026 / ΘΕΜΑ 1^ο**

ΘΕΜΑ 1^ο: Έγκριση συμμετοχής της Περιφέρειας Ηπείρου σε εκθέσεις κατά το Β' εξάμηνο του 2026.

Η Επιτροπή Περιβάλλοντος, Χωρικού Σχεδιασμού & Ανάπτυξης του Περιφερειακού Συμβουλίου Ηπείρου λαμβάνοντας υπόψη:

1. Την αριθ. πρωτ. ΠΗ/ΔΠΑΤΠΗΠ/112481/1642/10-06-2026 εισήγηση της Διεύθυνσης Πολιτισμού, Αθλητισμού, Τουρισμού & Προβολής Ηπειρωτικών Προϊόντων Περιφέρειας Ηπείρου στην οποία αναφέρονται τα εξής:

«Με γνώμονα την στοχευμένη προβολή του τουρισμού και των τοπικών προϊόντων της Ηπείρου σε νέες αγορές και την ενίσχυση των ήδη υπαρχουσών, η Περιφέρεια συμμετέχει σε διεθνείς και εγχώριες εκθέσεις, ως εξής:

Α' Τουριστικές εκθέσεις:

ΕΚΘΕΣΗ	ΕΝΔΕΙΚΤΙΚΟΣ ΠΡΟΫΠΛΟΓΟΣ (€)	ΠΗΓΗ ΧΡΗΜΑΤΟΔΟΤΗΣΗΣ
<i>Διεθνής Έκθεση IFTM-TOP RESA στο Παρίσι (Γαλλία) το διάστημα 15 με 17 Σεπτεμβρίου 2026, ως συνεκθέτης του ΕΟΤ. Πρόκειται για την σημαντικότερη έκθεση τουρισμού στη γαλλική αγορά, η οποία προσελκύει περισσότερους από 32.000 επαγγελματίες του κλάδου. Η συμμετοχή της Περιφέρειας κρίνεται ιδιαίτερα σημαντική, καθώς η γαλλική αγορά δείχνει αυξανόμενο ενδιαφέρον για αυθεντικούς προορισμούς και βιωματικές ταξιδιωτικές εμπειρίες. Η Ηπειρος, ως προορισμός τεσσάρων εποχών, συνδυάζει βουνό και θάλασσα, φυσική ομορφιά, πολιτισμό, γαστρονομία και εναλλακτικές δραστηριότητες, προσφέροντας πολλές επιλογές διακοπών καθ' όλη τη διάρκεια του έτους.</i>	<i>15.000,00</i>	<i>Έργο: Υλοποίηση δράσεων εξωστρέφειας Περιφέρειας Ηπείρου έτους 2026</i>
<i>Έκθεση TTG TRAVEL EXPERIENCE στο Ρίμινι της Ιταλίας, το διάστημα 14 με 16 Οκτωβρίου 2026, σε περίπτερο του Ε.Ο.Τ Πρόκειται για τη σημαντικότερη B2B τουριστική έκθεση της Ιταλίας, με 44.647 επισκέπτες, 2.700 brands. Hosted Buyer πρόγραμμα με 1.000+ buyers από 75 χώρες. Η ιταλική αγορά αποτελεί στρατηγική προτεραιότητα για την Ηπειρο, καθώς η άμεση σύνδεση μέσω του λιμανιού της Λιμάνι Ηγουμενίτσας διευκολύνει σημαντικά την πρόσβαση των Ιταλών επισκεπτών στην περιοχή. Ιδιαίτερο ενδιαφέρον παρουσιάζουν η παραλιακή ζώνη της Ηπείρου, οι αυθεντικές εμπειρίες φιλοξενίας και οι μορφές εναλλακτικού τουρισμού. Μέσα από τη συμμετοχή της στην έκθεση, η Περιφέρεια Ηπείρου θα προβάλλει τα συγκριτικά πλεονεκτήματα του προορισμού και τις 4 εποχές του χρόνου, επιδιώκοντας την περαιτέρω αύξηση της τουριστικής ροής από την Ιταλία.</i>	<i>15.000,00</i>	<i>Έργο: Υλοποίηση δράσεων εξωστρέφειας Περιφέρειας Ηπείρου έτους 2026</i>
<i>Έκθεση W.T.M. στο Λονδίνο το διάστημα το διάστημα 3 με 5 Νοεμβρίου 2026, σε περίπτερο του ΕΟΤ. Από τις μεγαλύτερες και σημαντικότερες διεθνείς τουριστικές εκθέσεις. Η Ηπειρος δίνει σταθερά το «παρών» κάθε χρόνο, προβάλλοντας μέσα από στοχευμένες B2B συναντήσεις των επαγγελματιών του τουριστικού κλάδου τα συγκριτικά πλεονεκτήματα του προορισμού στη βρετανική αγορά. Η World Travel Market London λειτουργεί ως βαρόμετρο της διεθνούς τουριστικής</i>	<i>15.000,00</i>	<i>Έργο: Υλοποίηση δράσεων εξωστρέφειας Περιφέρειας Ηπείρου έτους 2026</i>

**ΕΠΙΤΡΟΠΗ ΠΕΡΙΒΑΛΛΟΝΤΟΣ, ΧΩΡΙΚΟΥ ΣΧΕΔΙΑΣΜΟΥ ΚΑΙ ΑΝΑΠΤΥΞΗΣ
ΠΕΡΙΦΕΡΕΙΑΚΟΥ ΣΥΜΒΟΥΛΙΟΥ ΗΠΕΙΡΟΥ
ΑΠΟΣΠΑΣΜΑ ΑΠΟ ΠΡΑΚΤΙΚΟ 6^ο /15-06-2026 / ΘΕΜΑ 1^ο**

<p>αγοράς, αποτυπώνοντας τις νέες τάσεις και τις προτιμήσεις των ταξιδιωτών, ενώ το 2025 συμμετείχαν 182 χώρες και περισσότεροι από 4.500 εκθέτες. Μέσα από τη συμμετοχή της, η Περιφέρεια Ηπείρου ενισχύει τη διεθνή προβολή της, αναδεικνύοντας τον αυθεντικό χαρακτήρα, το φυσικό περιβάλλον, την παραλιακή ζώνη και τις δυνατότητες εναλλακτικού τουρισμού της περιοχής.</p>		
<p>Έκθεση Philoxenia στη Θεσσαλονίκη το διάστημα 13 με 15 Νοεμβρίου του 2026, σε αυτόνομο περίπτερο. Η μεγαλύτερη και σημαντικότερη τουριστική έκθεση της χώρας μας. Η Philoxenia αποτελεί τη μεγαλύτερη και σημαντικότερη τουριστική έκθεση της χώρας, συγκεντρώνοντας περισσότερους από 20.000 επισκέπτες από 47 χώρες, 550+ εκθέτες και 4.350+ προγραμματισμένες business appointments. Η συμμετοχή της Περιφέρειας Ηπείρου καταγράφει κάθε χρόνο αυξημένο ενδιαφέρον από τους επαγγελματίες του τουρισμού της περιοχής, με μεγάλη παρουσία επιχειρήσεων και φορέων. Ιδιαίτερη έμφαση δίνεται στην ενίσχυση του εσωτερικού τουρισμού, καθώς και στις B2B συναντήσεις με buyers από αγορές του εξωτερικού, με στόχο την ανάπτυξη νέων συνεργασιών και την περαιτέρω ενίσχυση της εξωστρέφειας του προορισμού.</p>	25.000,00	Έργο: Υλοποίηση δράσεων εξωστρέφειας Περιφέρειας Ηπείρου έτους 2026
<p>Έκθεση ITTF στη Βαρσοβία το διάστημα 19 με 21 Νοεμβρίου του 2026 σε περίπτερο του ΕΟΤ. Η Περιφέρεια Ηπείρου θα συμμετάσχει, με στόχο την ενίσχυση της παρουσίας της στην πολωνική αγορά και την ανάπτυξη νέων συνεργασιών μέσω επαγγελματικών συναντήσεων B2B και B2C. Η Πολωνία αποτελεί μία ιδιαίτερα δυναμική τουριστική αγορά για την Ελλάδα, η οποία βρίσκεται σταθερά στην τριάδα των πιο δημοφιλών προορισμών για τους Πολωνούς ταξιδιώτες. Το ενδιαφέρον των Πολωνών επισκεπτών επικεντρώνεται στις πολλές και διαφορετικές εμπειρίες που μπορεί να προσφέρει ένας προορισμός, συνδυάζοντας ήλιο και θάλασσα με εναλλακτικές μορφές τουρισμού, όπως ο ιστορικός, ο πολιτιστικός και ο φυσιολατρικός τουρισμός. Η συμμετοχή στην ITTF Warsaw – International Travel & Tourism Fair εντάσσεται στη στρατηγική εξωστρέφειας και ανοίγματος νέων αγορών του εξωτερικού, που αποτελεί βασική προτεραιότητα για τους επαγγελματίες του τουρισμού της Ηπείρου.</p>	15.000,00	Έργο: Υλοποίηση δράσεων εξωστρέφειας Περιφέρειας Ηπείρου έτους 2026

B' Θεματικές και κλαδικές εκθέσεις:

ΕΚΘΕΣΗ	ΕΝΔΕΙΚΤΙΚΟΣ ΠΡΟΫΠ/ΜΟΣ (€)	ΠΗΓΗ ΧΡΗΜΑΤΟΔΟΤΗΣΗΣ
<p>Έκθεση ΟΡΘΟΔΟΞΙΑ ΚΥΠΡΟΥ στη Λευκωσία το διάστημα 18-20 Οκτωβρίου 2026. Αποτελεί το κορυφαίο εκκλησιαστικό και πολιτιστικό γεγονός της χρονιάς για επαγγελματίες και πιστούς, συγκεντρώνοντας δημιουργούς βυζαντινής τέχνης και κατασκευαστές εκκλησιαστικών ειδών. Το κοινό της Κύπρου δείχνει</p>	12.000,00	Έργο: Υλοποίηση δράσεων εξωστρέφειας Περιφέρειας Ηπείρου έτους 2026

**ΕΠΙΤΡΟΠΗ ΠΕΡΙΒΑΛΛΟΝΤΟΣ, ΧΩΡΙΚΟΥ ΣΧΕΔΙΑΣΜΟΥ ΚΑΙ ΑΝΑΠΤΥΞΗΣ
ΠΕΡΙΦΕΡΕΙΑΚΟΥ ΣΥΜΒΟΥΛΙΟΥ ΗΠΕΙΡΟΥ
ΑΠΟΣΠΑΣΜΑ ΑΠΟ ΠΡΑΚΤΙΚΟ 6^ο /15-06-2026 / ΘΕΜΑ 1^ο**

<p>ιδιαίτερο ενδιαφέρον για τη θρησκευτική τέχνη και η έκθεση αποτελεί ευκαιρία προβολής για τους επαγγελματίες της περιοχής μας, η οποία φημίζεται για τους δημιουργούς της.</p>		
<p>Έκθεση MARATHON EXPO στην Αθήνα το διάστημα 4 έως και τις 7 Νοεμβρίου 2026, σε αυτόνομο περίπτερο. Πρόκειται για τη μεγαλύτερη αθλητική εμπορική έκθεση στην Ελλάδα και μία από τις κορυφαίες του είδους της στην Ευρώπη. Η διοργάνωση συγκεντρώνει κάθε χρόνο χιλιάδες επισκέπτες και εκατοντάδες εκθέτες από τον χώρο του αθλητισμού, του τουρισμού και των υπαίθριων δραστηριοτήτων. Η Περιφέρεια Ηπείρου, συμμετέχει προβάλλοντας τις μεγάλες αθλητικές διοργανώσεις της, καθώς και τις δυνατότητες που προσφέρει για αθλητικό και εναλλακτικό τουρισμό καθ' όλη τη διάρκεια του χρόνου. Η μεγάλη επισκεψιμότητα στο περίπτερο της Περιφέρειας τα προηγούμενα χρόνια επιβεβαιώνει το αυξανόμενο ενδιαφέρον του κοινού για τις αυθεντικές εμπειρίες, τη φύση και τις υπαίθριες δραστηριότητες που προσφέρει η περιοχή.</p>	<p align="center">12.000,00</p>	<p align="center">Έργο: Υλοποίηση δράσεων εξωστρέφειας Περιφέρειας Ηπείρου έτους 2026</p>

Γ' Εκθέσεις προβολής τοπικών προϊόντων:

ΕΚΘΕΣΗ	ΕΝΔΕΙΚΤΙΚΟΣ ΠΡΟΫΠ/ΜΟΣ (€)	ΠΗΓΗ ΧΡΗΜΑΤΟΔΟΤΗΣΗΣ
<p>Έκθεση φρούτων και λαχανικών FRUIT ATTRACTION στη Μαδρίτη το διάστημα 06/10/2026 έως 8/10/2026. Είναι μια από τις πιο σημαντικές εκθέσεις του κλάδου που με την συμμετοχή αποδεικνύεται η ισχυρή παρουσία της ηπειρώτικης παραγωγής τον τομέα των φρέσκων φρούτων και λαχανικών και δημιουργεί μοναδικές ευκαιρίες για την προώθηση και προβολή των προϊόντων στην παγκόσμια αγορά. Από τις προηγούμενες συμμετοχές οι επαγγελματίες του κλάδου είχαν άμεση επαφή με εισαγωγείς και αντιπροσώπους από άλλες χώρες με θετικά αποτελέσματα.</p>	<p align="center">50.000,00</p>	<p align="center">Προϋπολογισμός Π.Ε. Άρτας</p>
<p>Έκθεση τροφίμων και Ποτών SIAL στο Παρίσι το χρονικό διάστημα 17-21/10/2026. Είναι η μεγαλύτερη και η πιο σημαντική έκθεση Τροφίμων και Ποτών στον κόσμο, όπου συγκεντρώνει ηγέτες της διεθνούς αγοράς και αγοραστές από κορυφαίες εταιρείες τροφίμων με προοπτικές για επιχειρηματικές δυνατότητες. Διοργανώνεται κάθε δύο χρόνια με μεγάλη συμμετοχή ηπειρωτών επιχειρηματιών και με ικανοποιητικά αποτελέσματα σε ότι αφορά τις επαφές και το ενδιαφέρον για εξαγωγές. Βασική προϋπόθεση συμμετοχής είναι τα προϊόντα να είναι πιστοποιημένα και να έχουν δυναμική εξαγωγών.</p>	<p align="center">75.000,00</p>	<p align="center">Έργο: Υλοποίηση δράσεων εξωστρέφειας Περιφέρειας Ηπείρου έτους 2026</p>
<p>Εκδήλωση τοπικών προϊόντων στο Ζάππειο το χρονικό διάστημα 2-4/10/2025. Η συνεχόμενη εδώ και 6 χρόνια διοργάνωση της Περιφέρειας Ηπείρου στο Ζάππειο έχει γίνει πλέον θεσμός με πολυάριθμες συμμετοχές (50-55 παραγωγοί). Το κοινό και οι επισκέπτες της Αθήνας</p>	<p align="center">40.000,00</p>	<p align="center">Έργο: Υλοποίηση δράσεων εξωστρέφειας Περιφέρειας Ηπείρου έτους 2026</p>

**ΕΠΙΤΡΟΠΗ ΠΕΡΙΒΑΛΛΟΝΤΟΣ, ΧΩΡΙΚΟΥ ΣΧΕΔΙΑΣΜΟΥ ΚΑΙ ΑΝΑΠΤΥΞΗΣ
ΠΕΡΙΦΕΡΕΙΑΚΟΥ ΣΥΜΒΟΥΛΙΟΥ ΗΠΕΙΡΟΥ
ΑΠΟΣΠΑΣΜΑ ΑΠΟ ΠΡΑΚΤΙΚΟ 6^ο /15-06-2026 / ΘΕΜΑ 1^ο**

<i>έχουν την δυνατότητα να γευτούν και να προμηθευτούν τα ηπειρωτικά προϊόντα.</i>		
<i>Έκθεση τροφίμων και ποτών FOOD&LIFE στο Μόναχο το χρονικό διάστημα 25-29/11/2026. Πρόκειται για τη μεγαλύτερη έκθεση B2C Τροφίμων και Ποτών της Βαυαρίας και της Νότιας Γερμανίας. Από τις προηγούμενες συμμετοχές στη συγκεκριμένη έκθεση, οι συμμετέχοντες παραγωγοί και επαγγελματίες κατάφεραν να κάνουν σημαντικές συναντήσεις με αγοραστές, διανομείς και άλλους επαγγελματίες του κλάδου. Αποτέλεσμα αυτών, ήταν η δημιουργία νέων εμπορικών σχέσεων και συμφωνιών εξαγωγής. Παράλληλα, κατάφεραν να διαθέσουν σχεδόν όλα τα προϊόντα τους στους επισκέπτες, καθώς στη συγκεκριμένη έκθεση υπάρχει η δυνατότητα της απευθείας πώλησης στον τελικό καταναλωτή.</i>	70.000,00	<i>Έργο: Υλοποίηση δράσεων εξωστρέφειας Περιφέρειας Ηπείρου έτους 2026</i>
<i>Εκδήλωση για την Ηπειρωτική Γαστρονομία στο Ίδρυμα Σταύρος Νιάρχος στην Αθήνα στις 9 Δεκεμβρίου στην Αθήνα, σε συνεργασία με τον Δήμο Ιωαννιτών, το Πανεπιστήμιο Ιωαννίνων, τη Δημόσια Σ.Α.Ε.Κ. Ιωαννίνων, την Ένωση Γαστρονομίας Ηπείρου και το Σωματείο Καφέ Μπαρ, Εστιατορίων και Συναφών Επαγγελματιών «Παμβώτις». Στόχος της εκδήλωσης είναι η παρουσίαση σε δημοσιογράφους του έργου «Δημιουργία της Ηπειρωτικής Γαστρονομίας με τη χρήση τοπικών προϊόντων αξίας» και η ανάδειξη στον τελικό καταναλωτή των τοπικών, παραδοσιακών τροφίμων (υφιστάμενων και ξεχασμένων) ως προϊόντα υψηλής προστιθέμενης αξίας.</i>	12.000,00	<i>Έργο: Υλοποίηση δράσεων εξωστρέφειας Περιφέρειας Ηπείρου έτους 2026</i>

Επισημαίνεται ότι:

- Όπως κάθε χρόνο, έχει προηγηθεί συνεννόηση με τους τουριστικούς και παραγωγικούς φορείς της περιοχής και ότι απαραίτητη προϋπόθεση για τη συμμετοχή της Περιφέρειας Ηπείρου σε μια έκθεση είναι να υπάρχει και πρόθεση συμμετοχής ικανού αριθμού επαγγελματιών ή φορέων.*
- Οι προϋπολογισμοί είναι ενδεικτικοί, με βάση την εμπειρία των προηγούμενων χρόνων και ενδέχεται να υπάρξουν αυξομειώσεις, ανάλογα με τον αριθμό των συμμετεχόντων».*

2. Την τοποθέτηση του Προέδρου της επιτροπής κ. Γοργόλη Βασίλειου ο οποίος εισηγήθηκε στα μέλη της να εγκρίνουν τη συμμετοχή της Περιφέρειας Ηπείρου στις εκθέσεις που περιλαμβάνονται στην εισήγηση της αρμόδιας υπηρεσίας. Στο πλαίσιο αυτό, έδωσε τον λόγο στην κα Βασιλική Μπάρκα, προκειμένου να παρουσιάσει αναλυτικά την υπηρεσιακή εισήγηση, να ενημερώσει τα μέλη για τους στόχους και το περιεχόμενο των προτεινόμενων δράσεων και να δώσει τις απαραίτητες διευκρινίσεις.

3. Την τοποθέτηση της κας Μπάρκα Βασιλικής, Προϊσταμένης της Διεύθυνσης Πολιτισμού, Αθλητισμού, Τουρισμού και Προβολής Ηπειρωτικών Προϊόντων της Περιφέρειας Ηπείρου η οποία παρουσίασε αναλυτικά την υπηρεσιακή εισήγηση και παρείχε διευκρινίσεις προς τα μέλη της Επιτροπής σχετικά με τον σχεδιασμό και την υλοποίηση των προγραμματισμένων εκθεσιακών δράσεων της Περιφέρειας κατά το Β' εξάμηνο του 2026. Ειδικότερα, ανέφερε ότι με την ολοκλήρωση του έτους θα συνταχθεί και θα παρουσιαστεί αναλυτικός ετήσιος απολογισμός, στον οποίο θα αποτυπώνονται τόσο οι εκθέσεις στις οποίες συμμετείχε η Περιφέρεια όσο και τα πραγματικά οικονομικά στοιχεία που αφορούν την υλοποίησή τους. Διευκρίνισε ότι στην παρούσα εισήγηση περιλαμβάνεται το σύνολο των εκθέσεων στις οποίες η Περιφέρεια προτίθεται να συμμετάσχει κατά τη διάρκεια του εξαμήνου, ωστόσο η τελική απόφαση συμμετοχής σε κάθε έκθεση θα εξαρτηθεί από

ΕΠΙΤΡΟΠΗ ΠΕΡΙΒΑΛΛΟΝΤΟΣ, ΧΩΡΙΚΟΥ ΣΧΕΔΙΑΣΜΟΥ ΚΑΙ ΑΝΑΠΤΥΞΗΣ
ΠΕΡΙΦΕΡΕΙΑΚΟΥ ΣΥΜΒΟΥΛΙΟΥ ΗΠΕΙΡΟΥ
ΑΠΟΣΠΑΣΜΑ ΑΠΟ ΠΡΑΚΤΙΚΟ 6^ο /15-06-2026 / ΘΕΜΑ 1^ο

το ενδιαφέρον που θα εκδηλώσουν οι επαγγελματίες, οι επιχειρήσεις και οι φορείς που δραστηριοποιούνται στην περιοχή. Παράλληλα, ανέφερε ότι οι προϋπολογισμοί που αναφέρονται στην εισήγηση έχουν ενδεικτικό χαρακτήρα, καθώς το τελικό κόστος κάθε συμμετοχής διαμορφώνεται ανάλογα με τον αριθμό των συμμετεχόντων και τις πραγματικές ανάγκες της διοργάνωσης. Για τον λόγο αυτό, ο προβλεπόμενος προϋπολογισμός είναι συνήθως αυξημένος σε σχέση με το ποσό που τελικά απαιτείται για την υλοποίηση της δράσης. Στη συνέχεια, υπογράμμισε ότι η Περιφέρεια αναλαμβάνει την κάλυψη του κόστους ενοικίασης και διαμόρφωσης των εκθεσιακών περιπτέρων, με σκοπό τη στήριξη των μικρών επαγγελματιών και επιχειρήσεων, διευκολύνοντας την προβολή των προϊόντων και των υπηρεσιών τους σε σημαντικές εκθεσιακές διοργανώσεις. Τέλος, αναφέρθηκε στην κριτική που κατά καιρούς διατυπώνεται από μέλη της Επιτροπής σχετικά με την αποτελεσματικότητα των εκθεσιακών συμμετοχών και την αναγκαιότητα υλοποίησης αντίστοιχων δράσεων. Σημείωσε ότι η κριτική αυτή συχνά συνοδεύεται από επιφυλάξεις ως προς τα αποτελέσματα των δράσεων και οδηγεί στην καταψήφιση σχετικών εισηγήσεων. Για τον λόγο αυτό πρότεινε να παρέχεται η δυνατότητα συμμετοχής εκπροσώπου από κάθε παράταξη στις εκθέσεις, ώστε οι ίδιοι να αποκτούν άμεση εικόνα της οργάνωσης, της απήχησης και των αποτελεσμάτων των δράσεων, διαμορφώνοντας τεκμηριωμένη άποψη μέσα από προσωπική εμπειρία και παρατήρηση.

4. Την τοποθέτηση του κ. Θεόδωρου Κορωναίου, εκπροσώπου της παράταξης «Κοινό των Ηπειρωτών», ο οποίος δήλωσε ότι υπερψηφίζει την εισήγηση, εκφράζοντας παράλληλα τη συμφωνία του με την πρόταση της κας Βασιλικής Μπάρκα για τη συμμετοχή εκπροσώπων όλων των παρατάξεων στις εκθέσεις. Τόνισε ότι η πρόταση αυτή κινείται προς θετική κατεύθυνση, καθώς συμβάλλει στην πληρέστερη ενημέρωση των μελών των παρατάξεων σχετικά με την οργάνωση, την υλοποίηση και τα αποτελέσματα των εκθεσιακών δράσεων της Περιφέρειας.

5. Την τοποθέτηση του κ. Λιούρη Θεοχάρη, από την παράταξη «Ηπειρος Όλον» ο οποίος δήλωσε ότι υπερψηφίζει την εισήγηση. Παράλληλα, επισήμανε την ανάγκη να υπάρχει συστηματικός απολογισμός και στρατηγικός σχεδιασμός σχετικά με την αποτελεσματικότητα των συμμετοχών της Περιφέρειας. Ειδικότερα, τόνισε ότι θα πρέπει να αξιολογείται το αποτύπωμα που αφήνουν οι δράσεις αυτές, η προστιθέμενη αξία που παράγουν για την τοπική οικονομία και τους επαγγελματίες, καθώς και ο βαθμός στον οποίο συμβάλλουν ουσιαστικά στην ενίσχυση της εξωστρέφειας και της προβολής της Περιφέρειας Ηπείρου.

6. Την τοποθέτηση της κας Ζέκα-Πάσχου Κωνσταντίνας από την παράταξη «Λαϊκή Συσπείρωση Ηπείρου», η οποία ψήφισε ΑΡΝΗΤΙΚΑ επί της εισήγησης, ακολουθώντας τη διαχρονική θέση της παράταξης της σε αντίστοιχες αποφάσεις. Ανέφερε ότι διατίθενται σημαντικοί οικονομικοί πόροι για δράσεις τουριστικής προβολής και συμμετοχής σε εκθέσεις, εκφράζοντας την άποψη ότι οι πόροι αυτοί θα μπορούσαν να κατευθυνθούν σε δράσεις κοινωνικής στήριξης, με στόχο την ενίσχυση οικογενειών που αντιμετωπίζουν οικονομικές δυσκολίες και αδυνατούν να καλύψουν βασικές ανάγκες, όπως η πραγματοποίηση διακοπών.

7. Την τοποθέτηση του κ. Υφαντή Σπυρίδωνα από την παράταξη «Ορίζοντες Ηπείρου», ο οποίος ψήφισε ΠΑΡΩΝ επισημαίνοντας ότι μέχρι σήμερα δεν έχει παρουσιαστεί επαρκής αποτίμηση και αξιολόγηση της αποτελεσματικότητας των συγκεκριμένων δράσεων. Τόνισε ότι η λήψη τεκμηριωμένης απόφασης προϋποθέτει την ύπαρξη σαφών στοιχείων σχετικά με τα αποτελέσματα, την αποδοτικότητα και την προστιθέμενη αξία που προκύπτει από τη συμμετοχή της Περιφέρειας στις εκθέσεις.

και ό,τι διατυπώθηκε κατά την διάρκεια της συζήτησης του θέματος:

Αποφασίζει ΚΑΤΑ ΠΛΕΙΟΨΗΦΙΑ ΘΕΤΙΚΑ

(Απόφαση 6/41/15-06-2026)

Η Επιτροπή εγκρίνει τη συμμετοχή της Περιφέρειας Ηπείρου στις εκθέσεις του Β' εξαμήνου 2026, όπως αυτές περιγράφονται στο υπ' αριθμ. πρωτ. ΠΗ/ΔΠΑΤΠΗΠ/112481/1642/10-06-2026 εισηγητικό έγγραφο της Διεύθυνσης Πολιτισμού, Αθλητισμού, Τουρισμού και Προβολής Ηπειρωτικών Προϊόντων της Περιφέρειας Ηπείρου.

ΕΠΙΤΡΟΠΗ ΠΕΡΙΒΑΛΛΟΝΤΟΣ, ΧΩΡΙΚΟΥ ΣΧΕΔΙΑΣΜΟΥ ΚΑΙ ΑΝΑΠΤΥΞΗΣ
ΠΕΡΙΦΕΡΕΙΑΚΟΥ ΣΥΜΒΟΥΛΙΟΥ ΗΠΕΙΡΟΥ
ΑΠΟΣΠΑΣΜΑ ΑΠΟ ΠΡΑΚΤΙΚΟ 6^ο /15-06-2026 / **ΘΕΜΑ 1^ο**

- ΑΡΝΗΤΙΚΑ ψήφισε η κα Ζέκα-Πάσχου Κωνσταντίνα από την παράταξη «Λαϊκή Συσπείρωση Ηπείρου».
- ΠΑΡΩΝ ψήφισε ο κ. Υφαντής Σπυρίδων από την παράταξη «Ορίζοντες Ηπείρου».

Το παρόν πρακτικό, αφού συντάχθηκε, αναγνώσθηκε και βεβαιώθηκε, υπογράφεται ως εξής:

Ο ΠΡΟΕΔΡΟΣ

ΒΑΣΙΛΕΙΟΣ ΓΟΡΓΟΛΗΣ

ΑΝΤΙΠΕΡΙΦΕΡΕΙΑΡΧΗΣ ΠΕΡΙΒΑΛΛΟΝΤΟΣ

Ακριβές Απόσπασμα
από το Πρακτικό 6ο/15-06-2026

Η Γραμματέας
(πρακτικογράφος)

Βαγιούλα Διαμάντη

ΤΑ ΜΕΛΗ ΤΗΣ ΕΠΙΤΡΟΠΗΣ

1. Λαζάνης Χαρίλαος
2. Παπαρούσης Χριστόδουλος (Ακης)
3. Περιστέρη Ελένη
4. Αρλέτου Αικατερίνη
5. Γαϊτανίδης Πρόδρομος
6. Γκογκάκη Μαργαρίτα
7. Κορωνάιος Θεόδωρος
8. Λιούρης Θεοχάρης
9. Ζέκα - Πάσχου Κωνσταντίνα
10. Υφαντής Σπυρίδων

ΕΠΙΤΡΟΠΗ ΠΕΡΙΒΑΛΛΟΝΤΟΣ, ΧΩΡΙΚΟΥ ΣΧΕΔΙΑΣΜΟΥ ΚΑΙ ΑΝΑΠΤΥΞΗΣ
ΠΕΡΙΦΕΡΕΙΑΚΟΥ ΣΥΜΒΟΥΛΙΟΥ ΗΠΕΙΡΟΥ
ΑΠΟΣΠΑΣΜΑ ΑΠΟ ΠΡΑΚΤΙΚΟ 6^ο /15-06-2026 / ΘΕΜΑ 2^ο

Δ10	ΕΝΤΥΠΟ ΤΥΠΟΠΟΙΗΜΕΝΗΣ ΓΝΩΜΟΔΟΤΗΣΗΣ ΠΕΡΙΦΕΡΕΙΑΚΟΥ ΣΥΜΒΟΥΛΙΟΥ ΓΙΑ ΤΗΝ ΔΙΑΔΙΚΑΣΙΑ ΕΚΔΟΣΗΣ ΑΠΟΦΑΣΗΣ ΠΕΡΙΒΑΛΛΟΝΤΙΚΩΝ ΟΡΩΝ ΕΡΓΩΝ ΚΑΙ ΔΡΑΣΤΗΡΙΟΤΗΤΩΝ ΚΑΤΗΓΟΡΙΑΣ Α		
<p>ΕΛΛΗΝΙΚΗ ΔΗΜΟΚΡΑΤΙΑ ΠΕΡΙΦΕΡΕΙΑ ΗΠΕΙΡΟΥ ΕΠΙΤΡΟΠΗ ΠΕΡΙΒΑΛΛΟΝΤΟΣ ΧΩΡΙΚΟΥ ΣΧΕΔΙΑΣΜΟΥ & ΑΝΑΠΤΥΞΗΣ Ταχ. Δ/ση: Διοικητήριο Περιφέρειας Ηπείρου Πλ. Πύρρου 1, 45221 Ιωάννινα Πληροφορίες: Β. Διαμάντη Τηλ.: 2651087330 Email: epitropi.anaptyxis@php.gov.gr</p>		<p>Αρ. Πρωτ. (εξερχόμενου): ΠΗ/ΣΟΕ/90173/1249 Ημερομηνία (εξερχόμενου): 19-06-2026</p> <p>Αρ. Πρωτ. (εισερχόμενου): ΠΗ/ΣΟΕ/90173/1249 Ημερομηνία (εισερχόμενου): 12-05-2026</p> <p>Περιβαλλοντική ταυτότητα (ΠΕΤ) έργου ή δραστηριότητας: ΠΕΤ 2604031522 (Α2)</p>	
		<p>Προς: Αποκεντρωμένη Διοίκηση Ηπείρου- Δυτικής Μακεδονίας Δ/ση Περιβάλλοντος & Χωρικού Σχεδιασμού Ηπείρου 5^οχλμ Εθνικής οδού Ιωαννίνων - Κοζάνης TK 45445 <u>Ιωάννινα</u> Υπόψη κ. Πέτρου Χήρα</p> <p>Κοιν: Δ/ση Περιβάλλοντος & Χωρικού Σχεδιασμού Π.Η. - Τμήμα Περιβάλλοντος & Κλιματικής Αλλαγής</p>	
1. ΤΙΤΛΟΣ ΕΡΓΟΥ Η΄ ΔΡΑΣΤΗΡΙΟΤΗΤΑΣ			
Έγκριση περιβαλλοντικών όρων επέκτασης πτηνοτροφικής μονάδας δυναμικότητας από 17.000 σε 23.000 (92 Ι.Ζ.) ορνιθίων κρεατοπαραγωγής ελευθέρας βοσκής στη θέση "Βρυσόκα" Τ.Κ. Αμπελιάς, Δ.Ε. Μπιζανίου του Δήμου Ιωαννιτών Π.Ε. Ιωαννίνων. Φορέας πραγματοποίησης και λειτουργίας του έργου είναι η εταιρεία ΠΤΗΝΟΤΡΟΦΕΙΑ ΝΑΥΡΟΖΟΓΛΟΥ ΜΟΝΟΠΡΟΣΩΠΗ Ι.Κ.Ε.			
2. ΥΠΗΡΕΣΙΑ ΤΗΣ ΠΕΡΙΦΕΡΕΙΑΣ ΠΟΥ ΕΙΣΗΓΗΘΗΚΕ ΓΙΑ ΤΗΝ ΜΕΛΕΤΗ ΠΕΡΙΒΑΛΛΟΝΤΙΚΩΝ ΕΠΙΠΤΩΣΕΩΝ (ΜΠΕ) ΤΟΥ ΕΡΓΟΥ Η΄ ΤΗΣ ΔΡΑΣΤΗΡΙΟΤΗΤΑΣ ΣΤΟ ΠΕΡΙΦΕΡΕΙΑΚΟ ΣΥΜΒΟΥΛΙΟ			
Δ/ση Περιβάλλοντος & Χωρικού Σχεδιασμού Π.Η.			
3. ΑΠΟΨΕΙΣ ΕΝΔΙΑΦΕΡΟΜΕΝΟΥ ΚΟΙΝΟΥ ΠΟΥ ΛΗΦΘΗΚΑΝ ΥΠΟΨΗ			
Α/Α	ΣΤΟΙΧΕΙΑ (ΟΝΟΜΑΤΕΠΩΝΥΜΟ Η΄ ΦΟΡΕΑΣ)	ΗΜΕΡΟΜΗΝΙΑ ΓΝΩΜΟΔΟΤΗΣΗΣ	ΦΟΡΕΑΣ ΣΤΟΝ ΟΠΟΙΟ ΕΣΤΑΛΗ Η ΓΝΩΜΟΔΟΤΗΣΗ
4. ΣΤΟΙΧΕΙΑ ΓΝΩΜΟΔΟΤΗΣΗΣ			
Κατόπιν σχετικού αιτήματος της περιβαλλοντικής Αρχής για το έργο - δραστηριότητα του σημείου 1 του παρόντος και λαμβάνοντας υπόψη:			
<p>α) Το με αριθ. πρωτ. 15539/05-05-2026 έγγραφο της Δ/σης Περιβάλλοντος & Χωρικού Σχεδιασμού Α.ΔΗ.-Δ.Μ. με το οποίο διαβιβάστηκε η Μ.Π.Ε. του έργου του θέματος (έλαβε αριθ. πρωτ. εισερχόμενου ΠΗ/ΣΟΕ/90173/1249/12-05-2026).</p>			

ΕΠΙΤΡΟΠΗ ΠΕΡΙΒΑΛΛΟΝΤΟΣ, ΧΩΡΙΚΟΥ ΣΧΕΔΙΑΣΜΟΥ ΚΑΙ ΑΝΑΠΤΥΞΗΣ
ΠΕΡΙΦΕΡΕΙΑΚΟΥ ΣΥΜΒΟΥΛΙΟΥ ΗΠΕΙΡΟΥ
ΑΠΟΣΠΑΣΜΑ ΑΠΟ ΠΡΑΚΤΙΚΟ 6^ο /15-06-2026 / ΘΕΜΑ 2^ο

β) Την αριθ. πρωτ. ΠΗ/ΣΟΕ/84915/1127/06-05-2026 Ανακοίνωση – Πρόσκληση της Προέδρου του Περιφερειακού Συμβουλίου για συμμετοχή στη δημόσια διαβούλευση σχετικά με το περιεχόμενο της Μελέτης Περιβαλλοντικών Επιπτώσεων.

γ) Την αριθ. πρωτ. ΠΗ/ΔΠΧΣ/91172/1458/04.06.2026 θετική με πρόσθετους περιβαλλοντικούς όρους εισήγηση του Τμήματος Περιβάλλοντος & Κλιματικής Αλλαγής της Δ/σης Περιβάλλοντος & Χωρικού Σχεδιασμού Περιφέρειας Ηπείρου, στην οποία αναφέρονται τα εξής:

«Φορέας υλοποίησης του έργου του θέματος είναι η εταιρεία ΠΤΗΝΟΤΡΟΦΕΙΑ ΝΑΥΡΟΖΟΓΛΟΥ ΜΟΝΟΠΡΟΣΩΠΗ Ι.Κ.Ε.

Η παρούσα Μελέτη Περιβάλλοντος αναφέρεται στο έργο με τίτλο: «Επέκταση υφιστάμενης πτηνοτροφικής μονάδας, συνολικής δυναμικότητας 23.000 πτηνών πάχυνσης ελευθέρως βοσκής (92 ισοδύναμων)», που θα εγκατασταθεί στη θέση «Βρυσόκα» εντός του κληροτεμαχίου 51 της Οριστικής Διανομής Αγροκτήματος Αμπελιάς του έτους 1930. Στο αγροτεμάχιο με στοιχεία Α1-Α7 συνολικής επιφάνειας 17.106,27m² που βρίσκεται εντός του κληροτεμαχίου 51 της Οριστικής Διανομής Αγροκτήματος Αμπελιάς του έτους 1930 (Εικ. 1.1), πρόκειται να κατασκευαστεί ένας (1) νέος πτηνοθάλαμος θερμοκηπιακού τύπου, διαστάσεων 14,00Χ66,00=924m² και ύψους (μέχρι τον κορφιά) 4,50m, ο οποίος θα κατασκευαστεί πλησίον ενός υφιστάμενου πτηνοθαλάμου διαστάσεων 14,00Χ66,00=924m², ώστε η συνολική δυναμικότητα να ανέρχεται σε 23.000 πτηνά πάχυνσης ελευθέρως βοσκής (92 ισοδύναμα ζώα).



Η μονάδα διαθέτει τις παρακάτω εγκρίσεις :

- Έγκριση κατασκευής κτηνοτροφικών στεγαστρών θερμοκηπιακού τύπου της Δ/σης Περιβάλλοντος & Πολεοδομίας του Δήμου Ιωαννιτών.
- Έγκριση πτηνοτροφείου θερμοκηπιακού τύπου του Κέντρου Ελέγχου Γεωργικών Κατασκευών του ΑΠΘ.
- Θετική γνωμοδότηση (υπό όρους) της ΠΕΧΩΠ.
- Θετική γνωμοδότηση (με όρους) της Υπηρεσίας Νεωτέρων και της ΕΦΑ Ιωαννίνων.
- Βεβαίωση παραλαβής κοτσιλιάς και νεκρών και άρρωστων πτηνών της εταιρείας "ΑΓΡΟΤΙΚΟΣ ΠΤΗΝΟΤΡΟΦΙΚΟΣ ΣΥΝΕΤΑΙΡΙΣΜΟΣ ΙΩΑΝΝΙΝΩΝ".
- Έγγραφο επάρκειας νερού του Προέδρου Κοινότητας Μπάφρας.
- Η με αριθ. πρωτ. 89946/31.12.2026 βεβαίωση χρήσεων γης της Δ/σης Περι/ντος & Πολεοδομίας του Δήμου Ιωαννιτών.

Οι πλησιέστεροι θεσμοθετημένοι οικισμοί είναι οι εξής:

- Αμπελιά 1.490 μέτρα

Πρόκειται για την εντατική εκτροφή πτηνών πάχυνσης (κοτόπουλα) δυναμικότητας 23.000 πτηνών πάχυνσης ελευθέρως βοσκής, σε κτιριακές εγκαταστάσεις συνολικής επιφάνειας 2Χ924,00=1.848m². Τα κυριότερα χαρακτηριστικά της εκτροφής είναι ο χρόνος εκτροφής των πουλερικών (περίπου 45 ημέρες) και οι σειρές εκτροφής (4 ανά έτος). Για τις ανάγκες της εκτροφής των πτηνών ελευθέρως βοσκής, πέραν της παραχώρησης του αγροτεμαχίου 51 της Διανομής Αμπελιάς από την Περιφέρεια Ηπείρου, έχει μισθωθεί όμορη έκταση 4.000 m².

Ανάγκες σε νερό: Συνολικά, θα ανέρχονται στα 1.061,6 μ³/έτος. Οι ανάγκες αυτές καλύπτονται από το δίκτυο ύδρευσης του Δήμου Ιωαννιτών.

Εκροές αερίων αποβλήτων: Από τη δραστηριότητα θα παράγονται κάποιες οσμές.

Εκροές υγρών αποβλήτων: Για τη διαχείριση των αποβλήτων της μονάδας, θα κατασκευαστεί:

- Κοπρσωρός όγκου 12mΧ6mΧ2m=144m³

ΕΠΙΤΡΟΠΗ ΠΕΡΙΒΑΛΛΟΝΤΟΣ, ΧΩΡΙΚΟΥ ΣΧΕΔΙΑΣΜΟΥ ΚΑΙ ΑΝΑΠΤΥΞΗΣ
ΠΕΡΙΦΕΡΕΙΑΚΟΥ ΣΥΜΒΟΥΛΙΟΥ ΗΠΕΙΡΟΥ
ΑΠΟΣΠΑΣΜΑ ΑΠΟ ΠΡΑΚΤΙΚΟ 6^ο /15-06-2026 / ΘΕΜΑ 2^ο

- Ένα στεγανό βόθρο με χωρητικότητα 21,21m³
- Έναν απορροφητικό βόθρο με χωρητικότητα 14,14 m³

Εκροές στερεών αποβλήτων: Τα παραγόμενα απόβλητα είναι ανάλογα του σωματικού βάρους κάθε ζώου και αποτελούνται από τα περιττώματα των πτηνών και την στρωμνή (άχυρο σιταριού ή κριθαριού). Το σύνολο της καταναλισκόμενης ποσότητας νερού, αποβάλλεται στα πυκνόρρευστα περιττώματά τους. Αυτά μετά το τέλος κάθε εκτροφής μαζεύονται και οδηγούνται σε ειδικά διαμορφωμένο στεγανό χώρο (κοπροσωρός) στον περιβάλλοντα χώρο της μονάδας. Οι τρεις πλευρές του κοπροσωρού θα είναι κατασκευασμένες από τσιμεντόλιθους, ενώ η τέταρτη θα είναι ανοικτή, ώστε να είναι δυνατή η είσοδος και η έξοδος του φορτωτή. Ο κοπροσωρός θα έχει στεγανό δάπεδο από οπλισμένο σκυρόδεμα, με κλίσεις 5-7% περίπου για να στραγγίζουν τα δημιουργούμενα υγρά από τη ζύμωση. Τα υγρά (στραγγίσματα του κοπροσωρού) θα συγκεντρώνονται και θα οδηγούνται στο σύστημα στεγανού - απορροφητικού βόθρου. Ο κοπροσωρός θα καλύπτεται ολόγυρα με σκληρό νάιλον για να αποφεύγεται η είσοδος βροχής. Υπό τις συνθήκες αυτές αρχίζει η αναερόβιος μικροβιακή ζύμωση. Με την ολοκλήρωση της ωρίμανσης ακολουθεί το στάδιο της χώνεψης. Μετά την απομάκρυνση της κοπριάς από τους θαλάμους και τη χώνεψη αυτής, θα διατίθεται για λίπασμα σε αγρούς. Αυτό έχει ως αποτέλεσμα την μείωση των θρεπτικών συστατικών των αποβλήτων λόγω αφομοίωσης από τα φυτά, τα οποία είναι κυρίως ενώσεις του αζώτου (NO₂), του φωσφόρου (P₂O₅) και του καλίου (K₂O).

Η κάθε πτηνοτροφική μονάδα, στα πλαίσια συμμόρφωσής της με τα όσα προβλέπει ο κανονισμός (ΕΚ) αριθ. 1069/2009 του Ευρωπαϊκού Κοινοβουλίου και του Συμβουλίου της 21ης Οκτωβρίου 2009, διαθέτει τα νεκρά, καθώς και τα ακατάλληλα προς σφαγή πτηνά (λόγω λοιμωδών νόσων) σε εγκατάσταση αποτέφρωσης (κλίβανος) συνεργαζόμενης εταιρείας. Ο χειρισμός και το σύνολο των διαδικασιών θα πρέπει να γίνονται βάση όσων προβλέπονται από τις υποδείξεις της Δ/σης Αγροτικής Οικονομίας και Κτηνιατρικής Π.Ε. Ιωαννίνων.

Το αγροτεμάχιο βρίσκεται εντός περιοχής του Δικτύου προστατευμένων περιοχών NATURA 2000 (GR 2130012 - Ευρύτερη περιοχή πόλεως Ιωαννίνων) και εντός ορίων ευθύνης του Φορέα Διαχείρισης Λίμνης Παμβώτιδας. Έχει κατατεθεί Μελέτη Ειδικής Οικολογικής Αξιολόγησης ως αναπόσπαστο τμήμα της ΜΠΕ.

ΠΡΟΤΕΙΝΟΜΕΝΟΙ ΠΕΡΙΒΑΛΛΟΝΤΙΚΟΙ ΟΡΟΙ

1. Η πρόσβαση στη μονάδα να γίνεται από το υφιστάμενο οδικό δίκτυο. Απαγορεύεται η διάνοιξη νέων δρόμων.
2. Κατά τη διάρκεια λειτουργίας της μονάδας να εξασφαλίζεται η απρόσκοπτη ροή των επιφανειακών υδάτων της περιοχής (και ειδικότερα των ομβρίων) με την κατασκευή όλων των απαιτούμενων τεχνικών έργων, ώστε να αποτρέπονται φαινόμενα πλημμυρών.
3. Τακτική παρακολούθηση των υδραυλικών εγκαταστάσεων για την αποφυγή διαρροών.
4. Τακτική συντήρηση και όποτε απαιτείται αλλαγή των υδραυλικών συστημάτων που εμφανίζουν διαρροές. Αποφυγή άσκοπης χρήσης νερού.
5. Τα κάθε είδους άχρηστα υλικά (στερεά απόβλητα) να συλλέγονται και να διατίθενται σύμφωνα με τις διατάξεις της ΚΥΑ 50910/2727/2003 (ΦΕΚ 1909/Β). Υλικά ρυπασμένα από επικίνδυνα απόβλητα, να συλλέγονται χωριστά σε ειδικούς κάδους και να διατίθενται σε εταιρείες οι οποίες διαθέτουν σχετική άδεια για τη διαχείριση επικινδύνων αποβλήτων, σύμφωνα με την ΚΥΑ ΗΠ 13588/725/06 (ΦΕΚ 383/Β/06) «Μέτρα όροι και περιορισμοί για τη διαχείριση επικινδύνων αποβλήτων σε συμμόρφωση με τις διατάξεις της οδηγίας 91/689/ΕΟΚ. Αντικατάσταση της υπ' αριθ. 19396/1546/97 Κοινής Υπουργικής Απόφασης».
6. Απαγορεύεται η κάθε μορφής καύση υλικών στην περιοχή του έργου.
7. Τα ρεύματα αποβλήτων που emπίπτουν στην εναλλακτική διαχείριση (συσκευασίες, μπαταρίες, λιπαντικά έλαια, ηλεκτρικές & ηλεκτρονικές συσκευές) θα πρέπει να διαχειρίζονται σύμφωνα με το Ν. 2939/01 (ΦΕΚ 179/Α/01) και με τα κατ' επιταγή αυτού εκδοθέντα Π.Δ, όπως αυτός/ αυτά ισχύουν με σκοπό την αξιοποίηση- ανακύκλωση τους.
8. Ιδιαίτερα οι χρησιμοποιημένες φορητές ηλεκτρικές στήλες να συλλέγονται και να παραδίδονται σε εγκεκριμένα συστήματα εναλλακτικής διαχείρισης, σύμφωνα με τις διατάξεις του Π.Δ 115/04 (ΦΕΚ 80/Α'/2004).
9. α. Να λαμβάνονται όλα τα απαραίτητα μέτρα για την πρόληψη και την κατάσβεση πυρκαγιών και πάντα σύμφωνα με τις οδηγίες της Πυροσβεστικής Υπηρεσίας.

ΕΠΙΤΡΟΠΗ ΠΕΡΙΒΑΛΛΟΝΤΟΣ, ΧΩΡΙΚΟΥ ΣΧΕΔΙΑΣΜΟΥ ΚΑΙ ΑΝΑΠΤΥΞΗΣ
ΠΕΡΙΦΕΡΕΙΑΚΟΥ ΣΥΜΒΟΥΛΙΟΥ ΗΠΕΙΡΟΥ
ΑΠΟΣΠΑΣΜΑ ΑΠΟ ΠΡΑΚΤΙΚΟ 6^ο /15-06-2026 / ΘΕΜΑ 2^ο

β. Η μονάδα να εφοδιαστεί με κατάλληλο σύστημα πυρανίχνευσης, πυροπροστασίας και πυρόσβεσης, το οποίο να ελέγχεται - συντηρείται σε τακτά χρονικά διαστήματα.

γ. Να υπάρχουν σχετικές σημάνσεις και οδηγίες προς το προσωπικό σε περίπτωση πυρκαγιάς.

10. Να υποβάλλεται κάθε έτος η ετήσια έκθεση παραγωγού αποβλήτων στην ιστοσελίδα του ΥΠΕΝ.

11. Σε περίπτωση παύσης λειτουργίας της μονάδας, θα πρέπει αρχικά να απομακρυνθεί ο εξοπλισμός (σιλό, μονάδες ψύξης κ.λπ.) προς μονάδες διαχείρισης τέτοιου είδους υλικών, ή να πωληθούν σε ιδιώτες για επαναχρησιμοποίηση, και στη συνέχεια καθαίρεση των μόνιμων κατασκευών (κτιρίων) προς μονάδες διαχείρισης ανακυκλώσιμων υλικών, λόγω της φύσης των υλικών. Μετά την απομάκρυνση των υλικών καθαίρεσης και των άχρηστων υλικών, θα πρέπει να γίνουν αποκαταστάσεις του εδάφους, π.χ. ομαλοποιήσεις και φυτεύεις για να επανέλθει στην πρότερη κατάσταση, ή προετοιμασία για γεωργική χρήση, βάση και των χρήσεων γης που επικρατούν την περιοχή».

δ) Την θετική με όρους γνωμοδότηση της ΠΕ.ΧΩ.Π. Π.Ε. Ιωαννίνων (Πρακτικό 17/20-05-2026).

ε) Την αριθ. πρωτ. 227616/26-05-2026 θετική με όρους γνωμοδότηση της Εφορείας Αρχαιοτήτων Ιωαννίνων.

στ) Την αριθ. πρωτ. 206523/12-05-2026 θετική με όρους γνωμοδότηση της Υπηρεσίας Νεωτέρων Μνημείων και Τεχνικών Έργων Ηπείρου, Βορείου Ιονίου και Δυτικής Μακεδονίας της Γενικής Διεύθυνσης Αναστήλωσης Μουσείων και Τεχνικών Έργων του Υπουργείου Πολιτισμού και Αθλητισμού.

ζ) Την εισήγηση του Προέδρου της Επιτροπής, κ. Γοργόλη Βασιλείου, ο οποίος ανέφερε ότι το υπό εξέταση έργο αφορά την επέκταση υφιστάμενης πτηνοτροφικής μονάδας με την κατασκευή ενός επιπλέον πτηνοθαλάμου και την αύξηση της δυναμικότητάς της σε 23.000 πτηνά πάχυνσης ελευθέρως βοσκής. Ανέφερε ότι η Μελέτη Περιβαλλοντικών Επιπτώσεων εξετάζει τις επιπτώσεις του έργου και προβλέπει τα αναγκαία μέτρα για την προστασία του περιβάλλοντος κατά τη φάση λειτουργίας της μονάδας. Πρόσθεσε ότι έχει προβλεφθεί κατάλληλη διαχείριση των παραγόμενων αποβλήτων, μέσω κατασκευής στεγανού κοπροσωρού και συστήματος συλλογής των στραγγισμάτων, καθώς και η νόμιμη διάθεση των νεκρών και ακατάλληλων πτηνών μέσω αδειοδοτημένων φορέων. Επιπλέον, σημείωσε ότι η υδροδότηση θα γίνεται από το δίκτυο ύδρευσης του Δήμου Ιωαννιτών και ότι προβλέπονται μέτρα για την αποφυγή διαρροών και την ορθολογική χρήση των υδάτινων πόρων. Αναφέρθηκε στη χωροθέτηση του έργου εντός περιοχής του Δικτύου Natura 2000, επισημαίνοντας ότι η Μελέτη συνοδεύεται από Ειδική Οικολογική Αξιολόγηση και ότι έχουν χορηγηθεί οι απαιτούμενες γνωμοδοτήσεις των αρμόδιων υπηρεσιών, με τους προβλεπόμενους όρους και περιορισμούς. Καταλήγοντας, ανέφερε ότι από τα στοιχεία του φακέλου προκύπτει πως οι περιβαλλοντικές επιπτώσεις του έργου είναι διαχειρίσιμες, εφόσον τηρηθούν οι προτεινόμενοι περιβαλλοντικοί όροι, και εισηγήθηκε θετικά επί της Μελέτης Περιβαλλοντικών Επιπτώσεων.

η) Την τοποθέτηση του κ. Κορωναίου Θεόδωρου, από την παράταξη «Κοινό των Ηπειρωτών», ο οποίος ψήφισε ΘΕΤΙΚΑ.

θ) Την τοποθέτηση του κ. Λιούρη Θεοχάρη, από την παράταξη «Ηπειρος Όλον» ο οποίος δήλωσε ότι ψηφίζει ΘΕΤΙΚΑ επί του θέματος.

ι) Την τοποθέτηση της κας Ζέκα-Πάσχου Κωνσταντίνας από την παράταξη «Λαϊκή Συσπείρωση Ηπείρου», η οποία ψήφισε ΑΡΝΗΤΙΚΑ επί της εισήγησης, σύμφωνα με τη διαχρονική θέση της παράταξης της κατά της ίδρυσης ή επέκτασης πτηνοκτηνοτροφικών εγκαταστάσεων εντός του ήδη περιβαλλοντικά επιβαρυσμένου Λεκανοπεδίου Ιωαννίνων.

ια) Την τοποθέτηση του κ. Υφαντή Σπυρίδωνα από την παράταξη «Ορίζοντες Ηπείρου», ο οποίος δήλωσε ότι ψηφίζει ΘΕΤΙΚΑ.

ΕΠΙΤΡΟΠΗ ΠΕΡΙΒΑΛΛΟΝΤΟΣ, ΧΩΡΙΚΟΥ ΣΧΕΔΙΑΣΜΟΥ ΚΑΙ ΑΝΑΠΤΥΞΗΣ
ΠΕΡΙΦΕΡΕΙΑΚΟΥ ΣΥΜΒΟΥΛΙΟΥ ΗΠΕΙΡΟΥ
ΑΠΟΣΠΑΣΜΑ ΑΠΟ ΠΡΑΚΤΙΚΟ 6^ο /15-06-2026 / ΘΕΜΑ 2^ο

<p>και ό,τι διατυπώθηκε κατά την διάρκεια της συζήτησης, η γνωμοδότησή μας επί του φακέλου της Μελέτης Περιβαλλοντικών Επιπτώσεων (ΜΠΕ) έχει ως εξής:</p> <p style="text-align: center;">Αποφασίζει ΚΑΤΑ ΠΛΕΙΟΨΗΦΙΑ ΘΕΤΙΚΑ (Απόφαση 6/42/15-06-2026)</p> <p>Γνωμοδοτεί θετικά για το περιεχόμενο της Μελέτης Περιβαλλοντικών Επιπτώσεων του έργου, όπως διαβιβάσθηκε με το αριθ. πρωτ. 15539/05-05-2026 έγγραφο του Τμήματος Περιβαλλοντικού & Χωρικού Σχεδιασμού της Δ/σης Περιβάλλοντος & Χωρικού Σχεδιασμού Ηπείρου της Αποκεντρωμένης Διοίκησης Ηπείρου – Δυτικής Μακεδονίας.</p> <p>➤ ΑΡΝΗΤΙΚΑ ψήφισε η κα Ζέκα-Πάσχου Κωνσταντίνα από την παράταξη «Λαϊκή Συσπείρωση Ηπείρου».</p>	
5. ΣΥΜΠΕΡΑΣΜΑΤΑ ΓΝΩΜΟΔΟΤΗΣΗΣ	
Α. ΓΝΩΜΟΔΟΤΟΥΜΕ ΘΕΤΙΚΑ ΓΙΑ ΤΗΝ ΥΛΟΠΟΙΗΣΗ ΤΟΥ ΕΡΓΟΥ Η΄ ΤΗΣ ΔΡΑΣΤΗΡΙΟΤΗΤΑΣ ΧΩΡΙΣ ΤΗΝ ΑΠΑΙΤΗΣΗ ΠΡΟΣΘΕΤΩΝ ΟΡΩΝ – ΠΡΟΫΠΟΘΕΣΕΩΝ	<input type="checkbox"/>
Β. ΓΝΩΜΟΔΟΤΟΥΜΕ ΘΕΤΙΚΑ ΓΙΑ ΤΗΝ ΥΛΟΠΟΙΗΣΗ ΤΟΥ ΕΡΓΟΥ Η΄ ΤΗΣ ΔΡΑΣΤΗΡΙΟΤΗΤΑΣ ΜΕ ΤΟΥΣ ΟΡΟΥΣ-ΠΡΟΫΠΟΘΕΣΕΙΣ ΠΟΥ ΠΑΡΑΤΙΘΕΝΤΑΙ ΣΤΟ ΣΗΜΕΙΟ 4 ΤΟΥ ΠΑΡΟΝΤΟΣ	<input checked="" type="checkbox"/>
Γ. ΓΝΩΜΟΔΟΤΟΥΜΕ ΑΡΝΗΤΙΚΑ ΓΙΑ ΤΗΝ ΥΛΟΠΟΙΗΣΗ ΤΟΥ ΕΡΓΟΥ Η΄ ΤΗΣ ΔΡΑΣΤΗΡΙΟΤΗΤΑΣ ΓΙΑ ΤΟΥΣ ΣΥΓΚΕΚΡΙΜΕΝΟΥΣ ΛΟΓΟΥΣ ΠΟΥ ΠΑΡΑΤΙΘΕΝΤΑΙ ΣΤΟ ΣΗΜΕΙΟ 4 ΤΟΥ ΠΑΡΟΝΤΟΣ	<input type="checkbox"/>
Δ. ΔΕ ΔΥΝΑΜΕΘΑ ΝΑ ΓΝΩΜΟΔΟΤΗΣΟΥΜΕ ΕΠΙ ΤΗΣ ΔΙΑΒΙΒΑΣΘΕΙΣΑΣ Μ.Π.Ε. ΔΙΟΤΙ ΔΙΑΠΙΣΤΩΝΟΝΤΑΙ ΣΕ ΑΥΤΗ ΟΥΣΙΩΔΕΙΣ ΕΛΛΕΙΨΕΙΣ ΣΕ Ο,ΤΙ ΑΦΟΡΑ ΤΟ ΑΝΤΙΚΕΙΜΕΝΟ ΑΡΜΟΔΙΟΤΗΤΑΣ ΤΗΣ ΥΠΗΡΕΣΙΑΣ ΜΑΣ, ΟΠΩΣ ΑΥΤΕΣ (ΕΛΛΕΙΨΕΙΣ) ΠΑΡΑΤΙΘΕΝΤΑΙ ΣΤΟ ΣΗΜΕΙΟ 4 ΤΟΥ ΠΑΡΟΝΤΟΣ.	<input type="checkbox"/>
Ε. ΔΕ ΔΥΝΑΜΕΘΑ ΝΑ ΓΝΩΜΟΔΟΤΗΣΟΥΜΕ ΕΠΙ ΤΗΣ ΔΙΑΒΙΒΑΣΘΕΙΣΑΣ Μ.Π.Ε. ΔΙΟΤΙ ΔΕΝ ΕΜΠΙΠΤΕΙ ΣΤΟ ΠΕΔΙΟ ΤΩΝ ΚΑΤΑ ΝΟΜΟ ΑΡΜΟΔΙΟΤΗΤΩΝ ΤΗΣ ΥΠΗΡΕΣΙΑΣ ΜΑΣ.	<input type="checkbox"/>
6. ΣΥΝΗΜΜΕΝΑ:	
<p>1) Εισηγητικό Σημείωμα της Δ/σης Περιβάλλοντος & Χωρικού Σχεδιασμού Π.Η. – Τμήμα Περιβάλλοντος & Κλιματικής Αλλαγής Π.Η.</p> <p>2) Αντίγραφο του αποδεικτικού δημοσίευσης της Ανακοίνωσης – Πρόσκλησης της Προέδρου του Περιφερειακού Συμβουλίου.</p> <p>3) Αντίγραφο της σελίδας της Ημερήσιας Εφημερίδας στην οποία δημοσιεύθηκε.</p>	<input checked="" type="checkbox"/>

.....
Το παρόν πρακτικό, αφού συντάχθηκε, αναγνώσθηκε και βεβαιώθηκε, υπογράφεται ως εξής:

Ο ΠΡΟΕΔΡΟΣ

ΤΑ ΜΕΛΗ ΤΗΣ ΕΠΙΤΡΟΠΗΣ

ΒΑΣΙΛΕΙΟΣ ΓΟΡΓΟΛΗΣ
ΑΝΤΙΠΕΡΙΦΕΡΕΙΑΡΧΗΣ ΠΕΡΙΒΑΛΛΟΝΤΟΣ

Ακριβές Απόσπασμα
από το Πρακτικό 6ο/15-06-2026

Η Γραμματέας
(πρακτικογράφος)

Βαγιούλα Διαμάντη

1. Λαζάνης Χαρίλαος
2. Παπαρούσης Χριστόδουλος (Ακης)
3. Περιστέρη Ελένη
4. Αρλέτου Αικατερίνη
5. Γαϊτανίδης Πρόδρομος
6. Γκογκάκη Μαργαρίτα
7. Κορωνάιος Θεόδωρος
8. Λιούρης Θεοχάρης
9. Ζέκα – Πάσχου Κωνσταντίνα
10. Υφαντής Σπυρίδων

ΕΠΙΤΡΟΠΗ ΠΕΡΙΒΑΛΛΟΝΤΟΣ, ΧΩΡΙΚΟΥ ΣΧΕΔΙΑΣΜΟΥ ΚΑΙ ΑΝΑΠΤΥΞΗΣ
ΠΕΡΙΦΕΡΕΙΑΚΟΥ ΣΥΜΒΟΥΛΙΟΥ ΗΠΕΙΡΟΥ
ΑΠΟΣΠΑΣΜΑ ΑΠΟ ΠΡΑΚΤΙΚΟ 6^ο /15-06-2026 / ΘΕΜΑ 3^ο

Δ10	ΕΝΤΥΠΟ ΤΥΠΟΠΟΙΗΜΕΝΗΣ ΓΝΩΜΟΔΟΤΗΣΗΣ ΠΕΡΙΦΕΡΕΙΑΚΟΥ ΣΥΜΒΟΥΛΙΟΥ ΓΙΑ ΤΗΝ ΔΙΑΔΙΚΑΣΙΑ ΕΚΔΟΣΗΣ ΑΠΟΦΑΣΗΣ ΠΕΡΙΒΑΛΛΟΝΤΙΚΩΝ ΟΡΩΝ ΕΡΓΩΝ ΚΑΙ ΔΡΑΣΤΗΡΙΟΤΗΤΩΝ ΚΑΤΗΓΟΡΙΑΣ Α		
<p>ΕΛΛΗΝΙΚΗ ΔΗΜΟΚΡΑΤΙΑ ΠΕΡΙΦΕΡΕΙΑ ΗΠΕΙΡΟΥ ΕΠΙΤΡΟΠΗ ΠΕΡΙΒΑΛΛΟΝΤΟΣ ΧΩΡΙΚΟΥ ΣΧΕΔΙΑΣΜΟΥ & ΑΝΑΠΤΥΞΗΣ Ταχ. Δ/νση: Διοικητήριο Περιφέρειας Ηπείρου Πλ. Πύρρου 1, 45221 Ιωάννινα Πληροφορίες: Β. Διαμάντη Τηλ.: 2651087330 Email: epitropi.anaptyxis@php.gov.gr</p>		<p>Αρ. Πρωτ.(εξερχόμενου): ΠΗ/ΣΟΕ/98584/1361 Ημερομηνία (εξερχόμενου): 19-06-2026</p> <p>Αρ. Πρωτ. (εισερχόμενου): ΠΗ/ΣΟΕ/98584/1361 Ημερομηνία (εισερχόμενου): 22-05-2026</p> <p>Περιβαλλοντική ταυτότητα (ΠΕΤ) έργου ή δραστηριότητας: ΠΕΤ 2605001821 (Α2)</p>	
		<p>Προς: Αποκεντρωμένη Διοίκηση Ηπείρου - Δυτικής Μακεδονίας Δ/νση Περιβάλλοντος & Χωρικού Σχεδιασμού Ηπείρου 5^οχλμ Εθνικής οδού Ιωαννίνων – Κοζάνης ΤΚ 45445 <u>Ιωάννινα</u> Υπόψη κ. Πέτρου Χήρα</p> <p>Κοιν: Δ/νση Περιβάλλοντος & Χωρικού Σχεδιασμού Π.Η. - Τμήμα Περιβάλλοντος & Υδροοικονομίας Π.Ε. Πρέβεζας</p>	
1. ΤΙΤΛΟΣ ΕΡΓΟΥ Η΄ ΔΡΑΣΤΗΡΙΟΤΗΤΑΣ			
Έγκριση περιβαλλοντικών όρων εγκατάστασης πτηνοτροφικής μονάδας, δυναμικότητας 4.000 ινδιάνων κρεατοπαραγωγής (40 Ι.Ζ.) με υδρογεώτρηση, στη θέση "Σκούπα" της Τ.Κ. Ωρωπού, της Δ.Ε. Λούρου του Δήμου Πρέβεζας Π.Ε. Πρέβεζας. Φορέας πραγματοποίησης και λειτουργίας του έργου είναι ο Ιωάννης Κροκίδας.			
2. ΥΠΗΡΕΣΙΑ ΤΗΣ ΠΕΡΙΦΕΡΕΙΑΣ ΠΟΥ ΕΙΣΗΓΗΘΗΚΕ ΓΙΑ ΤΗΝ ΜΕΛΕΤΗ ΠΕΡΙΒΑΛΛΟΝΤΙΚΩΝ ΕΠΙΠΤΩΣΕΩΝ (ΜΠΕ) ΤΟΥ ΕΡΓΟΥ Η΄ ΤΗΣ ΔΡΑΣΤΗΡΙΟΤΗΤΑΣ ΣΤΟ ΠΕΡΙΦΕΡΕΙΑΚΟ ΣΥΜΒΟΥΛΙΟ			
Δ/νση Περιβάλλοντος & Χωρικού Σχεδιασμού Π.Η.			
3. ΑΠΟΨΕΙΣ ΕΝΔΙΑΦΕΡΟΜΕΝΟΥ ΚΟΙΝΟΥ ΠΟΥ ΛΗΦΘΗΚΑΝ ΥΠΟΨΗ			
Α/Α	ΣΤΟΙΧΕΙΑ (ΟΝΟΜΑΤΕΠΩΝΥΜΟ Η΄ ΦΟΡΕΑΣ)	ΗΜΕΡΟΜΗΝΙΑ ΓΝΩΜΟΔΟΤΗΣΗΣ	ΦΟΡΕΑΣ ΣΤΟΝ ΟΠΟΙΟ ΕΣΤΑΛΗ Η ΓΝΩΜΟΔΟΤΗΣΗ
4. ΣΤΟΙΧΕΙΑ ΓΝΩΜΟΔΟΤΗΣΗΣ			
<p>Κατόπιν σχετικού αιτήματος της περιβαλλοντικής Αρχής για το έργο – δραστηριότητα του σημείου 1 του παρόντος και λαμβάνοντας υπόψη:</p> <p>α) Το με αριθ. πρωτ. 17532/18-05-2026 έγγραφο της Δ/νσης Περιβάλλοντος & Χωρικού Σχεδιασμού Α.ΔΗ.-Δ.Μ. με το οποίο διαβιβάστηκε η Μ.Π.Ε. του έργου του θέματος (έλαβε αριθ. πρωτ. εισερχόμενου ΠΗ/ΣΟΕ/98584/1361/22-05-2026),</p>			

ΕΠΙΤΡΟΠΗ ΠΕΡΙΒΑΛΛΟΝΤΟΣ, ΧΩΡΙΚΟΥ ΣΧΕΔΙΑΣΜΟΥ ΚΑΙ ΑΝΑΠΤΥΞΗΣ
ΠΕΡΙΦΕΡΕΙΑΚΟΥ ΣΥΜΒΟΥΛΙΟΥ ΗΠΕΙΡΟΥ
ΑΠΟΣΠΑΣΜΑ ΑΠΟ ΠΡΑΚΤΙΚΟ 6^ο /15-06-2026 / ΘΕΜΑ 3^ο

β) Την αριθ. πρωτ. ΠΗ/ΣΟΕ/97908/1336/21-05-2026 Ανακοίνωση – Πρόσκληση της Προέδρου του Περιφερειακού Συμβουλίου για συμμετοχή στη δημόσια διαβούλευση σχετικά με το περιεχόμενο της Μελέτης Περιβαλλοντικών Επιπτώσεων.

γ) Την αριθ. πρωτ. ΠΗ/ΔΠΧΣ/100084/1610/08.06.2026 θετική χωρίς πρόσθετους περιβαλλοντικούς όρους εισήγηση του Τμήματος Περιβάλλοντος & Υδροοικονομίας Π.Ε. Πρέβεζας της Δ/σης Περιβάλλοντος & Χωρικού Σχεδιασμού Περιφέρειας Ηπείρου, στην οποία αναφέρονται τα εξής:

«Με την υποβληθείσα μελέτη εξετάζεται η κατασκευή και λειτουργία μονάδας εκτροφής ινδορνιθίων (γαλόπουλων) πάχυνσης, δυναμικότητας 4.000 πτηνών ανά κύκλο εκτροφής (40 ισοδύναμων ζώων) και ετήσιου προγραμματισμού δύο κύκλων εκτροφής, με υπεύθυνο λειτουργίας τον κ^ο Ιωάννη Στ. Κροκίδα (αρ. ΓΕΜΗ 139421949000, ΑΦΜ 125348510).

Στον σχεδιασμό περιλαμβάνεται, επίσης, η ανόρυξη υδρογεώτρησης εντός του γηπέδου της εγκατάστασης για την κάλυψη των λειτουργικών αναγκών της δραστηριότητας όσον αφορά την ύδρευση των πτηνών, την τροφοδοσία των υδροπάνελ ψύξης, τον καθαρισμό του πτηνοθαλάμου καθώς και την άρδευση του περιβάλλοντος χώρου.

Κατά την υπουργική απόφαση ΥΠΕΝ/ΔΙΠΑ/17185/1069/2022, η δραστηριότητα κατατάσσεται στην 7^η ομάδα "Πτηνοκτηνοτροφικές εγκαταστάσεις", στο είδος με α/α 6 "Εγκαταστάσεις εκτροφής άλλων πτηνών ..." και στην υποκατηγορία Α2 λόγω της δυναμικότητας σε ισοδύναμα ζώα. Επίσης, βάσει της στατιστικής ταξινόμησης των οικονομικών δραστηριοτήτων στην Ευρωπαϊκή Κοινότητα (NACE rev. 2), η εν λόγω δραστηριότητα εμπίπτει στον κωδικό 01.47 "Εκτροφή πουλερικών".

Επιπλέον, η εξεταζόμενη υδρογεώτρηση, ως συνοδός δραστηριότητα, κατατάσσεται στη 2^η ομάδα "Υδραυλικά έργα" και στο είδος με α/α 6 "Υδρογεωτρήσεις και φρέατα κάθε χρήσης" της ανωτέρω απόφασης αλλά απαλλάσσεται από τη διαδικασία περιβαλλοντικής αδειοδότησης λόγω της μικρής κλίμακας απόληψης υδάτων, σύμφωνα με τα στοιχεία της υποβληθείσας μελέτης.

Το πτηνοτροφείο χωροθετείται σε εκτός σχεδίου γεωτεμάχιο με ΚΑΕΚ 400640440002, στη θέση "Σκούπα" της Κοινότητας Ωρωπού, Δήμου Πρέβεζας, Π.Ε. Πρέβεζας. Σύμφωνα με τα γεωχωρικά δεδομένα του Ελληνικού Κτηματολογίου, το οποίο στην περιοχή λειτουργεί οριστικά, το σχετικό γεωτεμάχιο έχει έκταση 10,5 στρέμματα και κεντροβαρείς συντεταγμένες εντοπισμού $X=217.040$, $Y=4.337.410$, κατά ΕΓΣΑ '87. Ωστόσο, προκύπτει ότι τα στοιχεία του Κτηματολογίου δεν ταυτίζονται με το υποβληθέν τοπογραφικό διάγραμμα, το οποίο αποτυπώνει μεγαλύτερη έκταση (11,25 στρέμματα), καθώς συμπεριλαμβάνει τμήμα του δυτικά όμορου γεωτεμαχίου (κορυφές Α2-Α3-Α4-Α5). Για την απόκλιση αυτή, δεν υποβλήθηκαν στην πλατφόρμα του Ηλεκτρονικού Περιβαλλοντικού Μητρώου (ΗΠΜ) στοιχεία που να τεκμηριώνουν τη σχετική μεταβολή των κτηματολογικών εγγραφών.

Το γήπεδο εγκατάστασης βρίσκεται εκτός ορίων περιοχών του οικολογικού δικτύου Natura 2000, υγροτόπων Ramsar ή περιοχών απόλυτης προστασίας της φύσης, ενώ η ευρύτερη περιοχή έχει έντονο γεωοικονομικό χαρακτήρα. Σημειώνεται ότι, αν και το γήπεδο εμπίπτει εντός της ζώνης περιβαλλοντικού ελέγχου του Εθνικού πάρκου υγροτόπων Αμβρακικού κόλπου, η εξεταζόμενη δραστηριότητα επιτρέπεται βάσει της κοινής υπουργικής απόφασης θεσμοθέτησης του πάρκου (ΦΕΚ Δ'/123/2008), μετά από σύμφωνη γνώμη του Οργανισμού Φυσικού Περιβάλλοντος και Κλιματικής Αλλαγής (Ο.ΦΥ.ΠΕ.Κ.Α.).

Οι εγκαταστάσεις έχουν προβλεπόμενη κάλυψη περίπου 1.091 m² και περιλαμβάνουν έναν μεταλλικό πτηνοθάλαμο, διαστάσεων 90 m x 12 m, με προσαρτημένα υδροπάνελ ψύξης και σιλό αποθήκευσης των ζωοτροφών. Επιπλέον, για τις ανάγκες της μονάδας προβλέπονται δεξαμενές υγραερίου (για τη θέρμανση του πτηνοθαλάμου μέσω αερόθερμων), σύστημα διαχείρισης υγρών αποβλήτων με στεγανή σηπτική δεξαμενή και δύο απορροφητικούς βόθρους, καθώς και στεγανός κοπροσωρός για προληπτική χρήση.

Για την ίδρυση της πτηνοτροφικής μονάδας έχουν χορηγηθεί:

- η με αρ. πρωτ. 945/21-07-2025 βεβαίωση της Διεύθυνσης Πολεοδομίας του Δήμου Πρέβεζας, σχετικά με το ισχύον καθεστώς χρήσεων γης και τη συμβατότητα της δραστηριότητας στην περιοχή εγκατάστασης,

ΕΠΙΤΡΟΠΗ ΠΕΡΙΒΑΛΛΟΝΤΟΣ, ΧΩΡΙΚΟΥ ΣΧΕΔΙΑΣΜΟΥ ΚΑΙ ΑΝΑΠΤΥΞΗΣ
ΠΕΡΙΦΕΡΕΙΑΚΟΥ ΣΥΜΒΟΥΛΙΟΥ ΗΠΕΙΡΟΥ
ΑΠΟΣΠΑΣΜΑ ΑΠΟ ΠΡΑΚΤΙΚΟ 6^ο /15-06-2026 / ΘΕΜΑ 3^ο

- η με αρ. πρωτ.38748/2197/19-03-2025 απόφαση της Διεύθυνσης Αγροτικής Οικονομίας και Κτηνιατρικής Π.Ε. Πρέβεζας περί έγκρισης μείωσης των ελάχιστων νόμιμων αποστάσεων της μονάδας, βάσει των κριτηρίων του νόμου 4056/2012 (ΦΕΚ Α'52),
- η με αρ. πρωτ. 366585/21-08-2025 καταρχήν έγκριση της Εφορείας Αρχαιοτήτων Πρέβεζας με τους τιθέμενους όρους για την υλοποίηση της δραστηριότητας,
- η με αρ. πρωτ. 364117/07-08-2025 θετική γνωμοδότηση της Υπηρεσίας Νεωτέρων Μνημείων και Τεχνικών Έργων Ηπείρου, Βορείου Ιονίου και Δυτικής Μακεδονίας,
- η από 30-07-2025 βεβαίωση συνεργασίας με την εταιρεία "Θ. Νιτσιάκος Α.Β.Ε.Ε. - Πτηνοτροφικές Επιχειρήσεις" (αρ. ΓΕΜΗ 030722629000) σχετικά με την παραλαβή και μεταποίηση των νεκρών πτηνών του πτηνοτροφείου, και
- το από 12-03-2026 ιδιωτικό συμφωνητικό με την εταιρεία "Βιοενεργειακή Ηπείρου Ο.Ε." (αρ. ΓΕΜΗ 149344049000) σχετικά με την παραλαβή όλων των αποβλήτων της μονάδας.

Ανάγκες σε νερό χρήσης: Για την ύδρευση των γαλόπουλων, τον κλιματισμό του πτηνοθαλάμου και τον καθαρισμό αυτού στο τέλος κάθε κύκλου εκτροφής, προβλέπεται ετήσια κατανάλωση νερού περίπου 2.160 m³, ποσότητα η οποία θα καλύπτεται από την προτεινόμενη προς ανόρυξη υδρογεώτρηση.

Εκπομπές αερίων και οσμών: Ανά κύκλο εκτροφής της μονάδας παράγονται ποσότητες δύοσομων αέριων ρύπων. Για τον περιορισμό και αντιμετώπιση των οσμών προβλέπονται ο επιμελής καθαρισμός και η απολύμανση του πτηνοθαλάμου μεταξύ των περιόδων εκτροφής, ο συνεχής και ελεγχόμενος αερισμός του, η διατήρηση της υγρασίας της στρωμνής σε χαμηλά επίπεδα, καθώς και ο περιορισμός της αναμόχλευσής της.

Διαχείριση υγρών αποβλήτων: Για τη συλλογή και επεξεργασία των υγρών αποβλήτων της μονάδας, τα οποία προέρχονται από τον καθαρισμό του πτηνοθαλάμου ανά κύκλο εκτροφής και τον χώρο υγιεινής του προσωπικού, προβλέπεται η εγκατάσταση συστήματος στεγανής σιπητικής δεξαμενής και απορροφητικών βόθρων στα βορειοανατολικά όρια του γηπέδου. Η καθίζηση και αναερόβια αποδόμηση του οργανικού φορτίου πραγματοποιούνται εντός της δεξαμενής, ωφέλιμης χωρητικότητας 36,3 m³, η οποία υπερκαλύπτει τον προβλεπόμενο όγκο υγρών. Ακολούθως, τα προεπεξεργασμένα υγρά οδηγούνται σε σύστημα δύο (2) πανομοιότυπων απορροφητικών βόθρων, συνολικού όγκου 38,9 m³, για την τελική τους διάθεση στο έδαφος.

Διαχείριση στερεών αποβλήτων: Με το πέρας κάθε κύκλου εκτροφής, το παραγόμενο μίγμα στρωμνής και πτηνοτροφικών απορριμμάτων θα διατίθεται σε λειτουργούσα μονάδα παραγωγής βιοαερίου προς ηλεκτροπαραγωγή, δύναμει του από 12-03-2026 ιδιωτικού συμφωνητικού με την εταιρεία "Βιοενεργειακή Ηπείρου Ο.Ε.". Παράλληλα, για την προσωρινή αποθήκευση των αποβλήτων στις περιπτώσεις αδυναμίας άμεσης διάθεσής τους, προβλέπεται η κατασκευή στεγανής δεξαμενής κοπροσωρού ωφέλιμης χωρητικότητας περίπου 78 m³ στα βόρεια όρια του γηπέδου.

Αντιστοίχως, τα υποπροϊόντα ζωικής προέλευσης (νεκρά πτηνά) θα διατίθενται στις αδειοδοτημένες εγκαταστάσεις της εταιρείας "Θ. Νιτσιάκος Α.Β.Ε.Ε. - Πτηνοτροφικές Επιχειρήσεις" προς περαιτέρω επεξεργασία / μεταποίηση, βάσει της από 30-07-2025 σχετικής βεβαίωσης.

Τέλος, τα αστικά απορρίμματα της μονάδας θα συλλέγονται από την αρμόδια υπηρεσία του Δήμου προς αποκομιδή.

Λαμβάνοντας υπόψη τα ανωτέρω τεχνικά και περιβαλλοντικά δεδομένα, η υπηρεσία μας εισηγείται θετικά υπό όρους για την υλοποίηση της εξεταζόμενης πτηνοτροφικής μονάδας, δυναμικότητας 4.000 γαλόπουλων ανά κύκλο εκτροφής, καθώς και για την ανόρυξη υδρογεώτρησης προς κάλυψη των αναγκών υδροδότησής της, στη θέση "Σκούπα" της Κοινότητας Ωρωπού, του Δήμου Πρέβεζας, Π.Ε. Πρέβεζας, με υπεύθυνο φορέα τον κ. Ιωάννη Στ. Κροκίδα.

Επισημαίνεται ότι, προ της έκδοσης της τελικής απόφασης από την αδειοδοτούσα αρχή, θεωρείται σκόπιμη η υποβολή των κατάλληλων στοιχείων διόρθωσης των κτηματολογικών εγγραφών, προς άρση της διαπιστωθείσας γεωμετρικής απόκλισης μεταξύ των στοιχείων του Ελληνικού Κτηματολογίου και του υποβληθέντος τοπογραφικού διαγράμματος για το γεωτεμάχιο με ΚΑΕΚ 400640440002.

Σημειώνεται ότι, κατά τη θεσμοθετημένη διαδικασία δημοσιοποίησης της σχετικής μελέτης περιβαλλοντικών επιπτώσεων, δεν υποβλήθηκαν στην υπηρεσία μας παρατηρήσεις, ενστάσεις ή διαμαρτυρίες από πολίτες ή φορείς, έως και την ημερομηνία σύνταξης της παρούσας».

δ) Την τοποθέτηση του Προέδρου της Επιτροπής κ. Γοργόλη Βασίλειου, ο οποίος ανέφερε ότι η υποβληθείσα Μελέτη Περιβαλλοντικών Επιπτώσεων αφορά την κατασκευή και λειτουργία

μονάδας εκτροφής γαλοπούλων πάχυνσης δυναμικότητας 4.000 πτηνών ανά κύκλο εκτροφής, με δύο κύκλους ετησίως, καθώς και την κατασκευή υδρογεώτρησης για την κάλυψη των αναγκών υδροδότησης της μονάδας στη θέση «Σκούπα» της Κοινότητας Ωρωπού του Δήμου Πρέβεζας, επισήμανε ότι η δραστηριότητα κατατάσσεται στην υποκατηγορία Α2 της περιβαλλοντικής νομοθεσίας και χωροθετείται σε περιοχή όπου επιτρέπεται η συγκεκριμένη χρήση. Ανέφερε, επίσης, ότι έχουν εξασφαλιστεί οι απαιτούμενες εγκρίσεις και γνωμοδοτήσεις των αρμόδιων υπηρεσιών, ενώ προβλέπονται κατάλληλα μέτρα για την προστασία του περιβάλλοντος, τη διαχείριση των υγρών και στερεών αποβλήτων, τον περιορισμό των οσμών και την ασφαλή διάθεση των νεκρών πτηνών μέσω αδειοδοτημένων φορέων. Σημείωσε ακόμη ότι οι ανάγκες της μονάδας σε νερό θα καλύπτονται από την προτεινόμενη υδρογεώτρηση, ότι τα παραγόμενα πτηνοτροφικά απόβλητα θα οδηγούνται σε αδειοδοτημένη μονάδα παραγωγής βιοαερίου και ότι κατά τη διαδικασία δημοσιοποίησης της μελέτης δεν υποβλήθηκαν παρατηρήσεις ή ενστάσεις από πολίτες ή φορείς. Τέλος, επισήμανε ότι πριν από την έκδοση της τελικής απόφασης θα πρέπει να τακτοποιηθεί η διαπιστωθείσα απόκλιση μεταξύ των στοιχείων του Ελληνικού Κτηματολογίου και του υποβληθέντος τοπογραφικού διαγράμματος, όπως η υπηρεσία στην εισήγησή της αναφέρει. Κατόπιν των ανωτέρω, ο Πρόεδρος εισηγήθηκε θετικά προς τα μέλη της Επιτροπής για την έγκριση της Μελέτης Περιβαλλοντικών Επιπτώσεων του έργου, με την τήρηση των προβλεπόμενων περιβαλλοντικών όρων.

ε) Την τοποθέτηση του κ. Κορωναίου Θεόδωρου, από την παράταξη «Κοινό των Ηπειρωτών», ο οποίος δήλωσε ότι ψηφίζει ΘΕΤΙΚΑ.

στ) Την τοποθέτηση του κ. Λιούρη Θεοχάρη, από την παράταξη «Ήπειρος Όλον», ο οποίος δήλωσε ότι ψηφίζει ΘΕΤΙΚΑ.

ζ) Την τοποθέτηση της κας Ζέκα - Πάσχου Κωνσταντίνας από την παράταξη «Λαϊκή Συσπείρωση Ηπείρου», η οποία ψήφισε ΑΡΝΗΤΙΚΑ. Σημείωσε ότι θα πρέπει προηγουμένως να διορθωθεί η διαπιστωθείσα απόκλιση μεταξύ των στοιχείων του Ελληνικού Κτηματολογίου και του τοπογραφικού διαγράμματος και στη συνέχεια η Επιτροπή να γνωμοδοτήσει επί της Μελέτης Περιβαλλοντικών Επιπτώσεων.

η) Την τοποθέτηση του κ. Υφαντή Σπυρίδωνα από την παράταξη «Ορίζοντες Ηπείρου», ο οποίος ψήφισε ΘΕΤΙΚΑ.

και ό,τι διατυπώθηκε κατά την διάρκεια της συζήτησης, η γνωμοδότησή μας επί του φακέλου της Μελέτης Περιβαλλοντικών Επιπτώσεων (ΜΠΕ) έχει ως εξής:

**Αποφασίζει ΚΑΤΑ ΠΛΕΙΟΨΗΦΙΑ ΘΕΤΙΚΑ
(Απόφαση 6/43/15-06-2026)**

Γνωμοδοτεί θετικά για το περιεχόμενο της Μελέτης Περιβαλλοντικών Επιπτώσεων του έργου, όπως διαβιβάστηκε με το αριθ. πρωτ. 17532/18-05-2026 έγγραφο του Τμήματος Περιβαλλοντικού & Χωρικού Σχεδιασμού της Δ/νσης Περιβάλλοντος & Χωρικού Σχεδιασμού Ηπείρου της Αποκεντρωμένης Διοίκησης Ηπείρου – Δυτικής Μακεδονίας με τον όρο:

- να τακτοποιηθεί η διαπιστωθείσα απόκλιση μεταξύ των στοιχείων του Ελληνικού Κτηματολογίου και του υποβληθέντος τοπογραφικού διαγράμματος, όπως η υπηρεσία στην εισήγησή της αναφέρει.

➤ ΑΡΝΗΤΙΚΑ ψήφισε η κα Ζέκα-Πάσχου Κωνσταντίνα από την παράταξη «Λαϊκή Συσπείρωση Ηπείρου».

5. ΣΥΜΠΕΡΑΣΜΑΤΑ ΓΝΩΜΟΔΟΤΗΣΗΣ

ΕΠΙΤΡΟΠΗ ΠΕΡΙΒΑΛΛΟΝΤΟΣ, ΧΩΡΙΚΟΥ ΣΧΕΔΙΑΣΜΟΥ ΚΑΙ ΑΝΑΠΤΥΞΗΣ
ΠΕΡΙΦΕΡΕΙΑΚΟΥ ΣΥΜΒΟΥΛΙΟΥ ΗΠΕΙΡΟΥ
ΑΠΟΣΠΑΣΜΑ ΑΠΟ ΠΡΑΚΤΙΚΟ 6^ο /15-06-2026 / ΘΕΜΑ 3^ο

Α. ΓΝΩΜΟΔΟΤΟΥΜΕ ΘΕΤΙΚΑ ΓΙΑ ΤΗΝ ΥΛΟΠΟΙΗΣΗ ΤΟΥ ΕΡΓΟΥ Η΄ ΤΗΣ ΔΡΑΣΤΗΡΙΟΤΗΤΑΣ ΧΩΡΙΣ ΤΗΝ ΑΠΑΙΤΗΣΗ ΠΡΟΣΘΕΤΩΝ ΟΡΩΝ - ΠΡΟΫΠΟΘΕΣΕΩΝ	<input type="checkbox"/>
Β. ΓΝΩΜΟΔΟΤΟΥΜΕ ΘΕΤΙΚΑ ΓΙΑ ΤΗΝ ΥΛΟΠΟΙΗΣΗ ΤΟΥ ΕΡΓΟΥ Η΄ ΤΗΣ ΔΡΑΣΤΗΡΙΟΤΗΤΑΣ ΜΕ ΤΟΥΣ ΟΡΟΥΣ-ΠΡΟΫΠΟΘΕΣΕΙΣ ΠΟΥ ΠΑΡΑΤΙΘΕΝΤΑΙ ΣΤΟ ΣΗΜΕΙΟ 4 ΤΟΥ ΠΑΡΟΝΤΟΣ	<input checked="" type="checkbox"/>
Γ. ΓΝΩΜΟΔΟΤΟΥΜΕ ΑΡΝΗΤΙΚΑ ΓΙΑ ΤΗΝ ΥΛΟΠΟΙΗΣΗ ΤΟΥ ΕΡΓΟΥ Η΄ ΤΗΣ ΔΡΑΣΤΗΡΙΟΤΗΤΑΣ ΓΙΑ ΤΟΥΣ ΣΥΓΚΡΕΚΡΙΜΕΝΟΥΣ ΛΟΓΟΥΣ ΠΟΥ ΠΑΡΑΤΙΘΕΝΤΑΙ ΣΤΟ ΣΗΜΕΙΟ 4 ΤΟΥ ΠΑΡΟΝΤΟΣ	<input type="checkbox"/>
Δ. ΔΕ ΔΥΝΑΜΕΘΑ ΝΑ ΓΝΩΜΟΔΟΤΗΣΟΥΜΕ ΕΠΙ ΤΗΣ ΔΙΑΒΙΒΑΣΘΕΙΣΑΣ Μ.Π.Ε. ΔΙΟΤΙ ΔΙΑΠΙΣΤΩΝΟΝΤΑΙ ΣΕ ΑΥΤΗ ΟΥΣΙΩΔΕΙΣ ΕΛΛΕΙΨΕΙΣ ΣΕ Ο,ΤΙ ΑΦΟΡΑ ΤΟ ΑΝΤΙΚΕΙΜΕΝΟ ΑΡΜΟΔΙΟΤΗΤΑΣ ΤΗΣ ΥΠΗΡΕΣΙΑΣ ΜΑΣ, ΟΠΩΣ ΑΥΤΕΣ (ΕΛΛΕΙΨΕΙΣ) ΠΑΡΑΤΙΘΕΝΤΑΙ ΣΤΟ ΣΗΜΕΙΟ 4 ΤΟΥ ΠΑΡΟΝΤΟΣ.	<input type="checkbox"/>
Ε. ΔΕ ΔΥΝΑΜΕΘΑ ΝΑ ΓΝΩΜΟΔΟΤΗΣΟΥΜΕ ΕΠΙ ΤΗΣ ΔΙΑΒΙΒΑΣΘΕΙΣΑΣ Μ.Π.Ε. ΔΙΟΤΙ ΔΕΝ ΕΜΠΙΠΤΕΙ ΣΤΟ ΠΕΔΙΟ ΤΩΝ ΚΑΤΑ ΝΟΜΟ ΑΡΜΟΔΙΟΤΗΤΩΝ ΤΗΣ ΥΠΗΡΕΣΙΑΣ ΜΑΣ.	<input type="checkbox"/>
6. ΣΥΝΗΜΜΕΝΑ:	
<p>1) Εισηγητικό Σημείωμα της Δ/σης Περιβάλλοντος & Χωρικού Σχεδιασμού Π.Η. - Τμήμα Περιβάλλοντος & Υδροοικονομίας Π.Ε. Πρέβεζας.</p> <p>2) Αντίγραφο του αποδεικτικού δημοσίευσης της Ανακοίνωσης - Πρόσκλησης της Προέδρου του Περιφερειακού Συμβουλίου.</p> <p>3) Αντίγραφο της σελίδας της Ημερήσιας Εφημερίδας στην οποία δημοσιεύθηκε.</p>	<input checked="" type="checkbox"/>

.....
Το παρόν πρακτικό, αφού συντάχθηκε, αναγνώσθηκε και βεβαιώθηκε, υπογράφεται ως εξής:

Ο ΠΡΟΕΔΡΟΣ

ΒΑΣΙΛΕΙΟΣ ΓΟΡΓΟΛΗΣ
ΑΝΤΙΠΕΡΙΦΕΡΕΙΑΡΧΗΣ ΠΕΡΙΒΑΛΛΟΝΤΟΣ

Ακριβές Απόσπασμα
από το Πρακτικό 6ο/15-06-2026

Η Γραμματέας
(πρακτικογράφος)

Βαγιούλα Διαμάντη

ΤΑ ΜΕΛΗ ΤΗΣ ΕΠΙΤΡΟΠΗΣ

1. Λαζάνης Χαρίλαος
2. Παπαρούσης Χριστόδουλος (Άκης)
3. Περιστέρη Ελένη
4. Αρλέτου Αικατερίνη
5. Γαϊτανίδης Πρόδρομος
6. Γκογκάκη Μαργαρίτα
7. Κορωναίος Θεόδωρος
8. Λιούρης Θεοχάρης
9. Ζέκα - Πάσχου Κωνσταντίνα
10. Υφαντής Σπυρίδων

ΕΠΙΤΡΟΠΗ ΠΕΡΙΒΑΛΛΟΝΤΟΣ, ΧΩΡΙΚΟΥ ΣΧΕΔΙΑΣΜΟΥ ΚΑΙ ΑΝΑΠΤΥΞΗΣ
ΠΕΡΙΦΕΡΕΙΑΚΟΥ ΣΥΜΒΟΥΛΙΟΥ ΗΠΕΙΡΟΥ
ΑΠΟΣΠΑΣΜΑ ΑΠΟ ΠΡΑΚΤΙΚΟ 6^ο /15-06-2026 / ΘΕΜΑ 4^ο

Δ10	ΕΝΤΥΠΟ ΤΥΠΟΠΟΙΗΜΕΝΗΣ ΓΝΩΜΟΔΟΤΗΣΗΣ ΠΕΡΙΦΕΡΕΙΑΚΟΥ ΣΥΜΒΟΥΛΙΟΥ ΓΙΑ ΤΗΝ ΔΙΑΔΙΚΑΣΙΑ ΕΚΔΟΣΗΣ ΑΠΟΦΑΣΗΣ ΠΕΡΙΒΑΛΛΟΝΤΙΚΩΝ ΟΡΩΝ ΕΡΓΩΝ ΚΑΙ ΔΡΑΣΤΗΡΙΟΤΗΤΩΝ ΚΑΤΗΓΟΡΙΑΣ Α		
<p>ΕΛΛΗΝΙΚΗ ΔΗΜΟΚΡΑΤΙΑ ΠΕΡΙΦΕΡΕΙΑ ΗΠΕΙΡΟΥ ΕΠΙΤΡΟΠΗ ΠΕΡΙΒΑΛΛΟΝΤΟΣ ΧΩΡΙΚΟΥ ΣΧΕΔΙΑΣΜΟΥ & ΑΝΑΠΤΥΞΗΣ Ταχ. Δ/νση: Διοικητήριο Περιφέρειας Ηπείρου Πλ. Πύρρου 1, 45221 Ιωάννινα Πληροφορίες: Β. Διαμάντη Τηλ.: 2651087330 Email: epitropi.anaptyxis@php.gov.gr</p>		<p>Αρ. Πρωτ.(εξερχόμενου):ΠΗ/ΣΟΕ/98537/1360 Ημερομηνία (εξερχόμενου): 19-06-2026</p> <p>Αρ. Πρωτ. (εισερχόμενου): ΠΗ/ΣΟΕ/98537/1360 Ημερομηνία (εισερχόμενου): 22-05-2026</p> <p>Περιβαλλοντική ταυτότητα (ΠΕΤ) έργου ή δραστηριότητας: 2604052924 (Α2)</p>	
		<p>Προς: Αποκεντρωμένη Διοίκηση Ηπείρου - Δυτικής Μακεδονίας Δ/νση Περιβάλλοντος & Χωρικού Σχεδιασμού Ηπείρου 5^οχλμ εθνικής οδού Ιωαννίνων - Κοζάνης TK 45445 <u>Ιωάννινα</u> Υπόψη κ. Πέτρου Χήρα</p> <p>Κοιν: Δ/νση Περιβάλλοντος & Χωρικού Σχεδιασμού Π.Η. - Τμήμα Περιβάλλοντος & Υδροοικονομίας Π.Ε. Πρέβεζας</p>	
1. ΤΙΤΛΟΣ ΕΡΓΟΥ Η΄ ΔΡΑΣΤΗΡΙΟΤΗΤΑΣ			
Έγκριση περιβαλλοντικών όρων εγκατάστασης πτηνοτροφικής μονάδας, δυναμικότητας 10.900 ινδιάνων κρεατοπαραγωγής (109 Ι.Ζ.), με υδρογεώτρηση, στον Αναδασμό της Τ.Κ. Αγίου Γεωργίου, Δήμου Ζηρού, Π.Ε. Πρέβεζας». Φορέας πραγματοποίησης και λειτουργίας του έργου είναι η Νάστου Ζωίτσα.			
2. ΥΠΗΡΕΣΙΑ ΤΗΣ ΠΕΡΙΦΕΡΕΙΑΣ ΠΟΥ ΕΙΣΗΓΗΘΗΚΕ ΓΙΑ ΤΗΝ ΜΕΛΕΤΗ ΠΕΡΙΒΑΛΛΟΝΤΙΚΩΝ ΕΠΙΠΤΩΣΕΩΝ (ΜΠΕ) ΤΟΥ ΕΡΓΟΥ Η΄ ΤΗΣ ΔΡΑΣΤΗΡΙΟΤΗΤΑΣ ΣΤΟ ΠΕΡΙΦΕΡΕΙΑΚΟ ΣΥΜΒΟΥΛΙΟ			
Δ/νση Περιβάλλοντος & Χωρικού Σχεδιασμού Π.Η.			
3. ΑΠΟΨΕΙΣ ΕΝΔΙΑΦΕΡΟΜΕΝΟΥ ΚΟΙΝΟΥ ΠΟΥ ΛΗΦΘΗΚΑΝ ΥΠΟΨΗ			
Α/Α	ΣΤΟΙΧΕΙΑ (ΟΝΟΜΑΤΕΠΩΝΥΜΟ Η΄ ΦΟΡΕΑΣ)	ΗΜΕΡΟΜΗΝΙΑ ΓΝΩΜΟΔΟΤΗΣΗΣ	ΦΟΡΕΑΣ ΣΤΟΝ ΟΠΟΙΟ ΕΣΤΑΛΗ Η ΓΝΩΜΟΔΟΤΗΣΗ
4. ΣΤΟΙΧΕΙΑ ΓΝΩΜΟΔΟΤΗΣΗΣ			
Κατόπιν σχετικού αιτήματος της περιβαλλοντικής Αρχής για το έργο – δραστηριότητα του σημείου 1 του παρόντος και λαμβάνοντας υπόψη:			
α) Το με αριθ. πρωτ. 17526/19-05-2026 έγγραφο της Δ/νσης Περιβάλλοντος & Χωρικού Σχεδιασμού Α.ΔΗ.-Δ.Μ. με το οποίο διαβιβάστηκε η Μ.Π.Ε. του έργου του θέματος (έλαβε αριθ. πρωτ. εισερχομένου ΠΗ/ΣΟΕ/98537/1360/22-05-2026),			

ΕΠΙΤΡΟΠΗ ΠΕΡΙΒΑΛΛΟΝΤΟΣ, ΧΩΡΙΚΟΥ ΣΧΕΔΙΑΣΜΟΥ ΚΑΙ ΑΝΑΠΤΥΞΗΣ
ΠΕΡΙΦΕΡΕΙΑΚΟΥ ΣΥΜΒΟΥΛΙΟΥ ΗΠΕΙΡΟΥ
ΑΠΟΣΠΑΣΜΑ ΑΠΟ ΠΡΑΚΤΙΚΟ 6^ο /15-06-2026 / ΘΕΜΑ 4^ο

β) Την αριθ. πρωτ. ΠΗ/ΣΟΕ/97655/1329/21-05-2026 Ανακοίνωση – Πρόσκληση της Προέδρου του Περιφερειακού Συμβουλίου για συμμετοχή στη δημόσια διαβούλευση σχετικά με το περιεχόμενο της Μελέτης Περιβαλλοντικών Επιπτώσεων.

γ) Την αριθ. πρωτ. ΠΗ/ΔΠΧΣ/100069/1609/08.06.2026 θετική χωρίς πρόσθετους περιβαλλοντικούς όρους εισήγηση του Τμήματος Περιβάλλοντος & Υδροοικονομίας Π.Ε. Πρέβεζας της Δ/νσης Περιβάλλοντος & Χωρικού Σχεδιασμού Περιφέρειας Ηπείρου, στην οποία αναφέρονται τα εξής:

«Με την υποβληθείσα μελέτη εξετάζεται η κατασκευή και λειτουργία μονάδας εκτροφής ινδورνιθίων (γαλόπουλων) πάχυνσης, δυναμικότητας 10.900 πτηνών ανά κύκλο εκτροφής (109 ισοδύναμων ζώων) και ετήσιου προγραμματισμού δύο κύκλων εκτροφής, με υπεύθυνο φορέα την κ. Ζωίτσα Π. Νάστου (ΑΦΜ 130997958).

Στον σχεδιασμό περιλαμβάνεται, επίσης, η ανόρυξη υδρογεώτρησης εντός του γηπέδου της εγκατάστασης για την κάλυψη των λειτουργικών αναγκών της δραστηριότητας όσον αφορά την ύδρευση των πτηνών, την τροφοδοσία των υδροπάνελ ψύξης, τον καθαρισμό του πτηνοθαλάμου καθώς και την άρδευση του περιβάλλοντος χώρου.

Το πτηνοτροφείο χωροθετείται σε εκτός ορίων οικισμών γεωτεμάχιο, έκτασης 6,5 στρεμμάτων, με ΚΑΕΚ 400020212001, στην Κοινότητα Αγίου Γεωργίου, Δήμου Ζηρού, Π.Ε. Πρέβεζας. Το γεωτεμάχιο έχει κεντροβαρείς συντεταγμένες $X=229.984$, $Y=4.352.361$, κατά ΕΓΣΑ '87, και προέρχεται από το τεμάχιο 268 του αναδασμού αγροκτήματος Αγίου Γεωργίου έτους 1998.

Κατά την υπουργική απόφαση ΥΠΕΝ/ΔΙΠΑ/17185/1069/2022, η δραστηριότητα κατατάσσεται στην 7η ομάδα "Πτηνοκτηνοτροφικές εγκαταστάσεις", στο είδος με α/α 6 "Εγκαταστάσεις εκτροφής άλλων πτηνών ..." και στην υποκατηγορία Α2 λόγω της δυναμικότητας σε ισοδύναμα ζώα. Επίσης, βάσει της στατιστικής ταξινόμησης των οικονομικών δραστηριοτήτων στην Ευρωπαϊκή Κοινότητα (NACE rev. 2), η εν λόγω δραστηριότητα εμπίπτει στον κωδικό 01.47 "Εκτροφή πουλερικών".

Επιπλέον, η εξεταζόμενη υδρογεώτρηση, ως συνοδός δραστηριότητα, κατατάσσεται στη 2η ομάδα "Υδραυλικά έργα" και στο είδος με α/α 6 "Υδρογεωτρήσεις και φρέατα κάθε χρήσης" της ανωτέρω απόφασης αλλά απαλλάσσεται από τη διαδικασία περιβαλλοντικής αδειοδότησης λόγω της μικρής κλίμακας απόληψης υδάτων, σύμφωνα με τα στοιχεία της υποβληθείσας μελέτης.

Το γήπεδο εγκατάστασης βρίσκεται εκτός ορίων περιοχών του οικολογικού δικτύου Natura 2000, υγροτόπων Ramsar ή περιοχών απόλυτης προστασίας της φύσης, και η ευρύτερη περιοχή παρουσιάζει έντονο γεωργοκτηνοτροφικό και δασικό χαρακτήρα.

Οι εγκαταστάσεις έχουν προβλεπόμενη κάλυψη περίπου 1.953 m² και περιλαμβάνουν έναν μεταλλικό πτηνοθάλαμο, διαστάσεων 117 m x 16,6 m, με προσαρτημένα υδροπάνελ ψύξης και σιλό αποθήκευσης των ζωοτροφών. Επιπλέον, για τις ανάγκες της μονάδας προβλέπονται δεξαμενή υγραερίου (για τη θέρμανση του πτηνοθαλάμου μέσω αερόθερμων), σύστημα διαχείρισης υγρών αποβλήτων με στεγανή σηπτική δεξαμενή και απορροφητικό βόθρο, καθώς και στεγανός κοπροσωρός για προληπτική χρήση.

Για την ίδρυση της πτηνοτροφικής μονάδας έχουν χορηγηθεί:

- η με αρ. πρωτ. 267/14-01-2026 βεβαίωση της Υπηρεσίας Δόμησης το Δήμου Ζηρού, για τον μη καθορισμό επιτρεπόμενων χρήσεων γης στην περιοχή εγκατάστασης,*
- η με αρ. πρωτ. 569639/16-12-2025 καταρχήν έγκριση της Εφορείας Αρχαιοτήτων Πρέβεζας με τους τιθέμενους όρους για την υλοποίηση της δραστηριότητας,*
- η με αρ. πρωτ. 568060/08-12-2025 γνωμοδότηση της Υπηρεσίας Νεωτέρων Μνημείων και Τεχνικών Έργων Ηπείρου, Βορείου Ιονίου και Δυτικής Μακεδονίας,*
- η από 22-12-2025 βεβαίωση συνεργασίας με την εταιρεία "Θ. Νιτσιάκος Α.Β.Ε.Ε. - Πτηνο-τροφικές Επιχειρήσεις" (αρ. ΓΕΜΗ 030722629000) σχετικά με την παραλαβή και μεταποίηση των νεκρών πτηνών της μονάδας, και*
- η από 20-03-2026 βεβαίωση συνεργασίας με την εταιρεία "Βιοενεργειακή Ο.Ε." (αρ. ΓΕΜΗ 129017149000) σχετικά με την παραλαβή όλων των αποβλήτων του πτηνοτροφείου.*

ΕΠΙΤΡΟΠΗ ΠΕΡΙΒΑΛΛΟΝΤΟΣ, ΧΩΡΙΚΟΥ ΣΧΕΔΙΑΣΜΟΥ ΚΑΙ ΑΝΑΠΤΥΞΗΣ
ΠΕΡΙΦΕΡΕΙΑΚΟΥ ΣΥΜΒΟΥΛΙΟΥ ΗΠΕΙΡΟΥ
ΑΠΟΣΠΑΣΜΑ ΑΠΟ ΠΡΑΚΤΙΚΟ 6^ο /15-06-2026 / ΘΕΜΑ 4^ο

Ανάγκες σε νερό χρήσης: Για την ύδρευση των γαλόπουλων, τον κλιματισμό του πτηνοθαλάμου και τον καθαρισμό αυτού στο τέλος κάθε κύκλου εκτροφής, προβλέπεται ετήσια κατανά-λωση νερού περίπου 5.840 m³, ποσότητα η οποία θα καλύπτεται από την προτεινόμενη προς ανόρυξη υδρογεώτρηση.

Εκπομπές αερίων και οσμών: Ανά κύκλο εκτροφής της μονάδας παράγονται ποσότητες δύ-σοσμων αέριων ρύπων. Για τον περιορισμό και αντιμετώπιση των οσμών προβλέπονται ο επιμε-λής καθαρισμός και η απολύμανση του πτηνοθαλάμου μεταξύ των περιόδων εκτροφής, ο συνε-χής και ελεγχόμενος αερισμός του, η διατήρηση της υγρασίας της στρωμνής σε χαμηλά επίπεδα, καθώς και ο περιορισμός της αναμόχλευσής της.

Διαχείριση υγρών αποβλήτων: Για τη συλλογή και επεξεργασία των υγρών αποβλήτων της μονάδας, τα οποία προέρχονται από τον καθαρισμό του πτηνοθαλάμου ανά κύκλο εκτροφής και τον χώρο υγιεινής του προσωπικού, προβλέπεται η εγκατάσταση συστήματος στεγανής σηπτικής δεξαμενής και απορροφητικών βόθρων στα βορειοανατολικά όρια του γηπέδου. Η καθίζηση και αναερόβια αποδόμηση του οργανικού φορτίου πραγματοποιούνται εντός της δεξαμενής, ωφέλι-μης χωρητικότητας 53,8 m³, η οποία υπερκαλύπτει τον προβλεπόμενο όγκο υγρών. Ακολούθως, τα προεπεξεργασμένα υγρά οδηγούνται σε σύστημα δύο (2) πανομοιότυπων απορροφητικών βόθρων, συνολικού όγκου 48,4 m³, για την τελική τους διάθεση στο έδαφος.

Διαχείριση στερεών αποβλήτων: Με το πέρας κάθε κύκλου εκτροφής, το παραγόμενο μίγμα στρωμνής και πτηνοτροφικών απορριμμάτων θα διατίθεται σε λειτουργούσα μονάδα παραγωγής βιοαερίου προς ηλεκτροπαραγωγή, δυνάμει της από 20-03-2026 βεβαίωσης συνεργασίας με την εταιρεία "Βιοενεργειακή Ο.Ε.". Παράλληλα, για την προσωρινή αποθήκευση των εν λόγω απο-βλήτων στις περιπτώσεις αδυναμίας άμεσης διάθεσής τους, προβλέπεται η κατασκευή στεγανής δεξαμενής κοπροσωρού ωφέλιμης χωρητικότητας περίπου 246 m³ στα δυτικά όρια του γηπέδου.

Αντιστοίχως, τα υποπροϊόντα ζωικής προέλευσης (νεκρά πτηνά) θα διατίθενται στις αδειο-δοτημένες εγκαταστάσεις της εταιρείας "Θ. Νιτσιάκος Α.Β.Ε.Ε. - Πτηνοτροφικές Επιχειρήσεις" προς περαιτέρω επεξεργασία / μεταποίηση, βάσει της από 22-12-2025 σχετικής βεβαίωσης.

Τέλος, τα αστικά απορρίμματα της μονάδας θα συλλέγονται από την αρμόδια υπηρεσία του Δήμου προς αποκομιδή.

Βάσει της υποβληθείσας περιβαλλοντικής μελέτης, η υπηρεσία μας δεν φέρει αντίρρηση για την υλοποίηση της εξεταζόμενης πτηνοτροφικής μονάδας, με δυναμικότητα 10.900 γαλόπουλων πάχυνσης ανά κύκλο εκτροφής, και για την ανόρυξη υδρογεώτρησης προς ίδια χρήση νερού, σε γεωτεμάχιο της Κοινότητας Αγίου Γεωργίου, Δήμου Ζηρού, Π.Ε. Πρέβεζας, με υπεύθυνο φορέα την κα Ζωίτσα Π. Νάστου, και εισηγείται θετικά για την έγκριση της μελέτης.

Σημειώνεται ότι, κατά τη θεσμοθετημένη διαδικασία δημοσιοποίησης της σχετικής μελέτης περιβαλλοντικών επιπτώσεων, δεν υποβλήθηκαν στην υπηρεσία μας παρατηρήσεις, ενστάσεις ή διαμαρτυρίες από πολίτες ή φορείς, έως και την ημερομηνία σύνταξης της παρούσας».

δ) Την τοποθέτηση του Προέδρου της Επιτροπής, κ. Γοργόλη Βασιλείου, ο οποίος ανέφερε ότι η υποβληθείσα Μ.Π.Ε. αφορά την κατασκευή και λειτουργία μονάδας εκτροφής γαλοπούλων πάχυνσης, δυναμικότητας 10.900 πτηνών ανά κύκλο εκτροφής και δύο κύκλων εκτροφής ετησίως, καθώς και την κατασκευή υδρογεώτρησης για την κάλυψη των αναγκών υδροδότησης της μονάδας, σε γεωτεμάχιο της Κοινότητας Αγίου Γεωργίου του Δήμου Ζηρού Π.Ε. Πρέβεζας. Σημείωσε ότι η δραστηριότητα κατατάσσεται στην υποκατηγορία Α2 της περιβαλλοντικής νομοθεσίας και πληροί το ισχύον θεσμικό πλαίσιο χωροθέτησης, καθώς το γήπεδο εγκατάστασης βρίσκεται εκτός περιοχών του δικτύου Natura 2000 και εκτός περιοχών Ramsar, χωρίς να εμπίπτει σε καθεστώς απόλυτης προστασίας της φύσης. Ανέφερε, επίσης, ότι έχουν χορηγηθεί οι απαραίτητες εγκρίσεις και γνωμοδοτήσεις των αρμόδιων υπηρεσιών, ενώ προβλέπονται επαρκή μέτρα για την προστασία του περιβάλλοντος, τη διαχείριση υγρών και στερεών αποβλήτων, τον περιορισμό των οσμών και την ορθή διάθεση των παραπροϊόντων της μονάδας μέσω αδειοδοτημένων φορέων, όπως η παράδοση των νεκρών πτηνών στην εταιρεία «Θ. Νιτσιάκος Α.Β.Ε.Ε.» και των αποβλήτων στη «Βιοενεργειακή Ο.Ε.» για ενεργειακή αξιοποίηση.

ΕΠΙΤΡΟΠΗ ΠΕΡΙΒΑΛΛΟΝΤΟΣ, ΧΩΡΙΚΟΥ ΣΧΕΔΙΑΣΜΟΥ ΚΑΙ ΑΝΑΠΤΥΞΗΣ
ΠΕΡΙΦΕΡΕΙΑΚΟΥ ΣΥΜΒΟΥΛΙΟΥ ΗΠΕΙΡΟΥ
ΑΠΟΣΠΑΣΜΑ ΑΠΟ ΠΡΑΚΤΙΚΟ 6^ο /15-06-2026 / ΘΕΜΑ 4^ο

Περαιτέρω σημείωσε ότι οι ανάγκες σε νερό θα καλύπτονται από την προτεινόμενη υδρογεώτρηση και ότι κατά τη διαδικασία δημοσιοποίησης της μελέτης δεν υποβλήθηκαν παρατηρήσεις ή ενστάσεις από πολίτες ή φορείς. Κατόπιν των ανωτέρω, ο Πρόεδρος εισηγήθηκε θετικά προς τα μέλη της Επιτροπής για την έγκριση της Μελέτης Περιβαλλοντικών Επιπτώσεων και την υλοποίηση της εξεταζόμενης δραστηριότητας με τους προβλεπόμενους περιβαλλοντικούς όρους.

ε) Την τοποθέτηση του κ. Κορωναίου Θεόδωρου, από την παράταξη «Κοινό των Ηπειρωτών», ο οποίος ψήφισε ΘΕΤΙΚΑ.

στ) Την τοποθέτηση του κ. Λιούρη Θεοχάρη, από την παράταξη «Ήπειρος Όλον», ο οποίος δήλωσε ότι ψηφίζει ΘΕΤΙΚΑ επί του θέματος.

ζ) Την τοποθέτηση της κας Ζέκα-Πάσχου Κωνσταντίνας από την παράταξη «Λαϊκή Συσπείρωση Ηπείρου», η οποία ψήφισε ΘΕΤΙΚΑ.

η) Την τοποθέτηση του κ. Υφαντή Σπυρίδωνα από την παράταξη «Ορίζοντες Ηπείρου», ο οποίος ψήφισε ΘΕΤΙΚΑ.

και ό,τι διατυπώθηκε κατά την διάρκεια της συζήτησης, η γνωμοδότησή μας επί του φακέλου της Μελέτης Περιβαλλοντικών Επιπτώσεων (ΜΠΕ) έχει ως εξής:

**Αποφασίζει ΟΜΟΦΩΝΑ ΘΕΤΙΚΑ
(Απόφαση 6/44/15-06-2026)**

Γνωμοδοτεί θετικά για το περιεχόμενο της Μελέτης Περιβαλλοντικών Επιπτώσεων του έργου, όπως διαβιβάστηκε με το αριθ. πρωτ. 17526/19-05-2026 έγγραφο του Τμήματος Περιβαλλοντικού & Χωρικού Σχεδιασμού της Δ/σης Περιβάλλοντος & Χωρικού Σχεδιασμού Ηπείρου της Αποκεντρωμένης Διοίκησης Ηπείρου – Δυτικής Μακεδονίας.

5. ΣΥΜΠΕΡΑΣΜΑΤΑ ΓΝΩΜΟΔΟΤΗΣΗΣ

Α. ΓΝΩΜΟΔΟΤΟΥΜΕ ΘΕΤΙΚΑ ΓΙΑ ΤΗΝ ΥΛΟΠΟΙΗΣΗ ΤΟΥ ΕΡΓΟΥ Η΄ ΤΗΣ ΔΡΑΣΤΗΡΙΟΤΗΤΑΣ ΧΩΡΙΣ ΤΗΝ ΑΠΑΙΤΗΣΗ ΠΡΟΣΘΕΤΩΝ ΟΡΩΝ - ΠΡΟΫΠΟΘΕΣΕΩΝ	<input checked="" type="checkbox"/>
Β. ΓΝΩΜΟΔΟΤΟΥΜΕ ΘΕΤΙΚΑ ΓΙΑ ΤΗΝ ΥΛΟΠΟΙΗΣΗ ΤΟΥ ΕΡΓΟΥ Η΄ ΤΗΣ ΔΡΑΣΤΗΡΙΟΤΗΤΑΣ ΜΕ ΤΟΥΣ ΟΡΟΥΣ-ΠΡΟΫΠΟΘΕΣΕΙΣ ΠΟΥ ΠΑΡΑΤΙΘΕΝΤΑΙ ΣΤΟ ΣΗΜΕΙΟ 4 ΤΟΥ ΠΑΡΟΝΤΟΣ	<input type="checkbox"/>
Γ. ΓΝΩΜΟΔΟΤΟΥΜΕ ΑΡΝΗΤΙΚΑ ΓΙΑ ΤΗΝ ΥΛΟΠΟΙΗΣΗ ΤΟΥ ΕΡΓΟΥ Η΄ ΤΗΣ ΔΡΑΣΤΗΡΙΟΤΗΤΑΣ ΓΙΑ ΤΟΥΣ ΣΥΓΚΕΚΡΙΜΕΝΟΥΣ ΛΟΓΟΥΣ ΠΟΥ ΠΑΡΑΤΙΘΕΝΤΑΙ ΣΤΟ ΣΗΜΕΙΟ 4 ΤΟΥ ΠΑΡΟΝΤΟΣ	<input type="checkbox"/>
Δ. ΔΕ ΔΥΝΑΜΕΘΑ ΝΑ ΓΝΩΜΟΔΟΤΗΣΟΥΜΕ ΕΠΙ ΤΗΣ ΔΙΑΒΙΒΑΣΘΕΙΣΑΣ Μ.Π.Ε. ΔΙΟΤΙ ΔΙΑΠΙΣΤΩΝΟΝΤΑΙ ΣΕ ΑΥΤΗ ΟΥΣΙΩΔΕΙΣ ΕΛΛΕΙΨΕΙΣ ΣΕ Ο,ΤΙ ΑΦΟΡΑ ΤΟ ΑΝΤΙΚΕΙΜΕΝΟ ΑΡΜΟΔΙΟΤΗΤΑΣ ΤΗΣ ΥΠΗΡΕΣΙΑΣ ΜΑΣ, ΟΠΩΣ ΑΥΤΕΣ (ΕΛΛΕΙΨΕΙΣ) ΠΑΡΑΤΙΘΕΝΤΑΙ ΣΤΟ ΣΗΜΕΙΟ 4 ΤΟΥ ΠΑΡΟΝΤΟΣ.	<input type="checkbox"/>
Ε. ΔΕ ΔΥΝΑΜΕΘΑ ΝΑ ΓΝΩΜΟΔΟΤΗΣΟΥΜΕ ΕΠΙ ΤΗΣ ΔΙΑΒΙΒΑΣΘΕΙΣΑΣ Μ.Π.Ε. ΔΙΟΤΙ ΔΕΝ ΕΜΠΙΠΤΕΙ ΣΤΟ ΠΕΔΙΟ ΤΩΝ ΚΑΤΑ ΝΟΜΟ ΑΡΜΟΔΙΟΤΗΤΩΝ ΤΗΣ ΥΠΗΡΕΣΙΑΣ ΜΑΣ.	<input type="checkbox"/>

6. ΣΥΝΗΜΜΕΝΑ:

ΕΠΙΤΡΟΠΗ ΠΕΡΙΒΑΛΛΟΝΤΟΣ, ΧΩΡΙΚΟΥ ΣΧΕΔΙΑΣΜΟΥ ΚΑΙ ΑΝΑΠΤΥΞΗΣ
 ΠΕΡΙΦΕΡΕΙΑΚΟΥ ΣΥΜΒΟΥΛΙΟΥ ΗΠΕΙΡΟΥ
 ΑΠΟΣΠΑΣΜΑ ΑΠΟ ΠΡΑΚΤΙΚΟ 6^ο /15-06-2026 / ΘΕΜΑ 4^ο

<p>1) Εισηγητικό Σημείωμα της Δ/σης Περιβάλλοντος & Χωρικού Σχεδιασμού Π.Η. – Τμήμα Περιβάλλοντος & Υδροοικονομίας Π.Ε. Πρέβεζας .</p> <p>2) Αντίγραφο του αποδεικτικού δημοσίευσης της Ανακοίνωσης – Πρόσκλησης της Προέδρου του Περιφερειακού Συμβουλίου.</p> <p>3) Αντίγραφο της σελίδας της Ημερήσιας Εφημερίδας στην οποία δημοσιεύθηκε.</p>	<input checked="" type="checkbox"/>
---	-------------------------------------

.....
 Το παρόν πρακτικό, αφού συντάχθηκε, αναγνώσθηκε και βεβαιώθηκε, υπογράφεται ως εξής:

Ο ΠΡΟΕΔΡΟΣ

ΒΑΣΙΛΕΙΟΣ ΓΟΡΓΟΛΗΣ
 ΑΝΤΙΠΕΡΙΦΕΡΕΙΑΡΧΗΣ ΠΕΡΙΒΑΛΛΟΝΤΟΣ

Ακριβές Απόσπασμα
 από το Πρακτικό 6ο/15-06-2026

Η Γραμματέας
 (πρακτικογράφος)

Βαγιούλα Διαμάντη

ΤΑ ΜΕΛΗ ΤΗΣ ΕΠΙΤΡΟΠΗΣ

1. Λαζάνης Χαρίλαος
2. Παπαρούσης Χριστόδουλος (Άκης)
3. Περιστέρη Ελένη
4. Αρλέτου Αικατερίνη
5. Γαϊτανίδης Πρόδρομος
6. Γκογκάκη Μαργαρίτα
7. Κορωναίος Θεόδωρος
8. Λιούρης Θεοχάρης
9. Ζέκα – Πάσχου Κωνσταντίνα
10. Υφαντής Σπυρίδων

ΕΠΙΤΡΟΠΗ ΠΕΡΙΒΑΛΛΟΝΤΟΣ, ΧΩΡΙΚΟΥ ΣΧΕΔΙΑΣΜΟΥ ΚΑΙ ΑΝΑΠΤΥΞΗΣ
ΠΕΡΙΦΕΡΕΙΑΚΟΥ ΣΥΜΒΟΥΛΙΟΥ ΗΠΕΙΡΟΥ
ΑΠΟΣΠΑΣΜΑ ΑΠΟ ΠΡΑΚΤΙΚΟ 6^ο /15-06-2026 / ΘΕΜΑ 5^ο

Δ10	ΕΝΤΥΠΟ ΤΥΠΟΠΟΙΗΜΕΝΗΣ ΓΝΩΜΟΔΟΤΗΣΗΣ ΠΕΡΙΦΕΡΕΙΑΚΟΥ ΣΥΜΒΟΥΛΙΟΥ ΓΙΑ ΤΗΝ ΔΙΑΔΙΚΑΣΙΑ ΕΚΔΟΣΗΣ ΑΠΟΦΑΣΗΣ ΠΕΡΙΒΑΛΛΟΝΤΙΚΩΝ ΟΡΩΝ ΕΡΓΩΝ ΚΑΙ ΔΡΑΣΤΗΡΙΟΤΗΤΩΝ ΚΑΤΗΓΟΡΙΑΣ Α		
ΕΛΛΗΝΙΚΗ ΔΗΜΟΚΡΑΤΙΑ ΠΕΡΙΦΕΡΕΙΑ ΗΠΕΙΡΟΥ ΕΠΙΤΡΟΠΗ ΠΕΡΙΒΑΛΛΟΝΤΟΣ ΧΩΡΙΚΟΥ ΣΧΕΔΙΑΣΜΟΥ & ΑΝΑΠΤΥΞΗΣ Ταχ. Δ/ση: Διοικητήριο Περιφέρειας Ηπείρου Πλ. Πύρρου 1, 45221 Ιωάννινα Πληροφορίες: Β. Διαμάντη Τηλ.: 2651087330 Email: epitropi.anaptyxis@php.gov.gr		Αρ. Πρωτ. (εξερχόμενου): ΠΗ/ΣΟΕ/108461/1509 Ημερομηνία (εξερχόμενου): 19-06-2026 Αρ. Πρωτ. (εισερχόμενου): ΠΗ/ΣΟΕ/108461/1509 Ημερομηνία (εισερχόμενου): 04-06-2026 Περιβαλλοντική ταυτότητα (ΠΕΤ) έργου ή δραστηριότητας: 2605027727 (Α2)	
		Προς: Αποκεντρωμένη Διοίκηση Ηπείρου-Δυτικής Μακεδονίας Δ/ση Περιβάλλοντος & Χωρικού Σχεδιασμού Ηπείρου 5 ^ο χλμ Εθνικής οδού Ιωαννίνων – Κοζάνης ΤΚ 45445 <u>Ιωάννινα</u> Υπόψη κ. Σωτήριου Φαρμάκη Κοιν: Δ/ση Περιβάλλοντος & Χωρικού Σχεδιασμού Π.Η. - Τμήμα Περιβάλλοντος & Υδροοικονομίας Π.Ε. Θεσπρωτίας	
1. ΤΙΤΛΟΣ ΕΡΓΟΥ Η΄ ΔΡΑΣΤΗΡΙΟΤΗΤΑΣ			
Έγκριση περιβαλλοντικών όρων ίδρυσης πτηνοτροφικής μονάδας, δυναμικότητας 36.000 ινδιάνων (γαλοπούλες) πάχυνσης, και διάνοιξη υδρογεώτρησης, στη θέση τεμάχιο 319 Αναδασμού Ζερβοχωρίου 2006 της Τ.Κ. Ζερβοχωρίου Δ.Ε. Παραμυθιάς του Δήμου Σουλίου Π.Ε. Θεσπρωτίας. Φορέας πραγματοποίησης και λειτουργίας του έργου είναι η εταιρεία ΠΤΗΝΟΤΡΟΦΙΚΗ ΘΕΣΠΡΩΤΙΑΣ Ι.Κ.Ε.			
2. ΥΠΗΡΕΣΙΑ ΤΗΣ ΠΕΡΙΦΕΡΕΙΑΣ ΠΟΥ ΕΙΣΗΓΗΘΗΚΕ ΓΙΑ ΤΗΝ ΜΕΛΕΤΗ ΠΕΡΙΒΑΛΛΟΝΤΙΚΩΝ ΕΠΙΠΤΩΣΕΩΝ (ΜΠΕ) ΤΟΥ ΕΡΓΟΥ Η΄ ΤΗΣ ΔΡΑΣΤΗΡΙΟΤΗΤΑΣ ΣΤΟ ΠΕΡΙΦΕΡΕΙΑΚΟ ΣΥΜΒΟΥΛΙΟ			
Δ/ση Περιβάλλοντος & Χωρικού Σχεδιασμού Π.Η.			
3. ΑΠΟΨΕΙΣ ΕΝΔΙΑΦΕΡΟΜΕΝΟΥ ΚΟΙΝΟΥ ΠΟΥ ΛΗΦΘΗΚΑΝ ΥΠΟΨΗ			
Α/Α	ΣΤΟΙΧΕΙΑ (ΟΝΟΜΑΤΕΠΩΝΥΜΟ Η΄ ΦΟΡΕΑΣ)	ΗΜΕΡΟΜΗΝΙΑ ΓΝΩΜΟΔΟΤΗΣΗΣ	ΦΟΡΕΑΣ ΣΤΟΝ ΟΠΟΙΟ ΕΣΤΑΛΗ Η ΓΝΩΜΟΔΟΤΗΣΗ
4. ΣΤΟΙΧΕΙΑ ΓΝΩΜΟΔΟΤΗΣΗΣ			
Κατόπιν σχετικού αιτήματος της περιβαλλοντικής Αρχής για το έργο – δραστηριότητα του σημείου 1 του παρόντος και λαμβάνοντας υπόψη: α) Το με αριθ. πρωτ. 18726/26-05-2026 έγγραφο της Δ/σης Περιβάλλοντος & Χωρικού Σχεδιασμού Α.ΔΗ.-Δ.Μ. με το οποίο διαβιβάστηκε η Μ.Π.Ε. του έργου του θέματος (έλαβε αριθ. πρωτ. εισερχομένου ΠΗ/ΣΟΕ/108461/1509/04-06-2026), β) Την αριθ. πρωτ. ΠΗ/ΣΟΕ/106940/1480/03-06-2026 Ανακοίνωση – Πρόσκληση της Προέδρου του Περιφερειακού Συμβουλίου για συμμετοχή στη δημόσια διαβούλευση σχετικά με το περιεχόμενο της Μελέτης Περιβαλλοντικών Επιπτώσεων,			

ΕΠΙΤΡΟΠΗ ΠΕΡΙΒΑΛΛΟΝΤΟΣ, ΧΩΡΙΚΟΥ ΣΧΕΔΙΑΣΜΟΥ ΚΑΙ ΑΝΑΠΤΥΞΗΣ
ΠΕΡΙΦΕΡΕΙΑΚΟΥ ΣΥΜΒΟΥΛΙΟΥ ΗΠΕΙΡΟΥ
ΑΠΟΣΠΑΣΜΑ ΑΠΟ ΠΡΑΚΤΙΚΟ 6^ο /15-06-2026 / ΘΕΜΑ 5^ο

γ) Την θετική με πρόσθετους περιβαλλοντικούς όρους εισήγηση του Τμήματος Περιβάλλοντος & Υδροοικονομίας Π.Ε. Θεσπρωτίας της Δ/σης Περιβάλλοντος & Χωρικού Σχεδιασμού Περιφέρειας Ηπείρου, στην οποία αναφέρονται τα εξής:

« Α) Σύμφωνα με την υποβληθείσα Μ.Π.Ε.

A1) ΤΙΤΛΟΣ ΕΡΓΟΥ: «Πτηνοτροφική μονάδα, δυναμικότητας 36.000 ινδιάνων (γαλοπούλες) πάχυνσης, με υδρογεώτρηση, σε αγροτεμάχιο Αναδασμού Ζερβοχωρίου 2006, με αριθμό 319, της Τοπικής Κοινότητας Ζερβοχώρι, Δημοτική Ενότητα Παραμυθιάς, Δήμος Σουλίου, Περιφερειακή Ενότητα Θεσπρωτίας, Περιφέρεια Ηπείρου (Π.Ε.Τ. 2605027727).

A2) ΘΕΣΗ ΤΟΥ ΕΡΓΟΥ: Η νέα πτηνοτροφική μονάδα (εμβαδικό έργο) θα εγκατασταθεί σε γήπεδο έκτασης 21.841,22 τετραγωνικά μέτρα, όπως αυτό αποτυπώνεται στο από Ιανουάριο 2026 Τοπογραφικό της Πολιτικού Μηχανικού, κα. Μαρία Κώτση, και σε περιοχή όπου δεν υπάρχει εγκεκριμένο Γ.Π.Σ., Σ.Χ.Ο.Ο.Α.Π., Ζ.Ο.Ε., Τ.Π.Σ./Ε.Π.Σ. ή άλλος περιορισμός από πλευράς χρήσεων γης και ισχύουν οι διατάξεις της εκτός σχεδίου δόμησης (ΦΕΚ 270/Α/31.05.1985 & ΦΕΚ 245/Α/09.12.2020, ως ισχύουν).

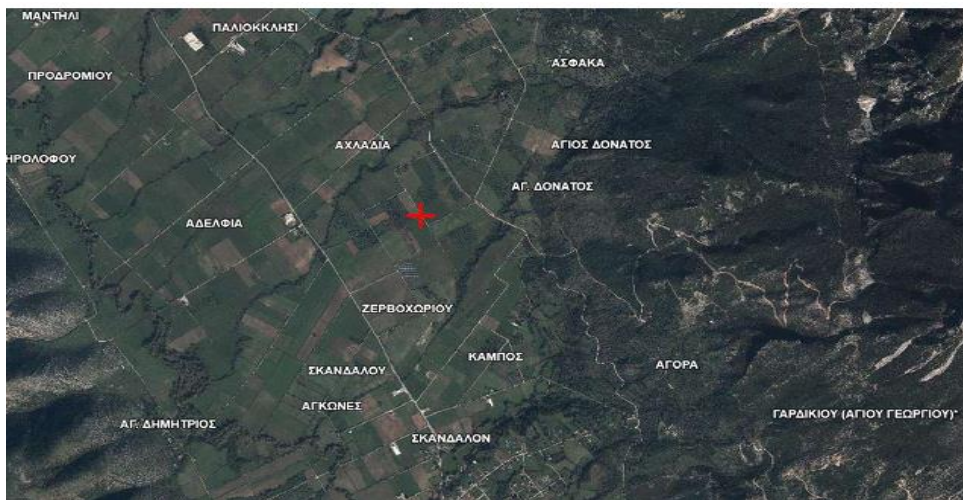

Ευρύτερη περιοχή μελέτης και θέση μελετώμενης δραστηριότητας

A3) ΚΑΤΑΤΑΞΗ ΕΡΓΟΥ: Η υπό εξέταση δραστηριότητα σύμφωνα με την κατάταξη έργων και δραστηριοτήτων της ΥΑ 1958/ΦΕΚ21/Β/13.01.2012, όπως αυτή τροποποιήθηκε με την ΥΑ 37674/ΦΕΚ 2471/Β/10.08.2016 και την ΥΑ 2307/ΦΕΚ 439/Β/14.02.2018), ανήκει στην 7η ΟΜΑΔΑ: ΠΤΗΝΟΤΡΟΦΙΚΕΣ ΕΓΚΑΤΑΣΤΑΣΕΙΣ, Είδος Έργου ή Δραστηριότητας: α/α 6, «Εγκαταστάσεις εκτροφής άλλων πτηνών». Για το συγκεκριμένο είδος εκτροφής (γαλοπούλες), Ι ισοδύναμο ζώο (ι.ζ.) αντιστοιχεί σε 100 πτηνά, οπότε η μονάδα, λόγω των ισοδυνάμων ζώων (360), κατατάσσεται στην Κατηγορία Α2 έργων και δραστηριοτήτων ($I \geq 30$, $I = \text{i.ζ.}$).

Στην 2η Ομάδα, «Υδραυλικά έργα»: α/α: 6, Υδρογεωτρήσεις και φρέατα κάθε χρήσης, ΑΝΕΥ ΚΑΤΗΓΟΡΙΑΣ, $V < 50.000$ κυβικά μέτρα ανά έτος. Σύμφωνα με το ΦΕΚ 1048/ Β/04.04.2013, δεν κατατάσσεται σε δραστηριότητες που προκαλούν όχληση, ανήκει άρα στις δραστηριότητες της χαμηλής όχλησης.

A4) ΣΥΝΟΠΤΙΚΗ ΠΕΡΙΓΡΑΦΗ: Η δυναμικότητα της μονάδας, που οδηγούνται σε αδειοδοτημένα σφαγεία, ανέρχεται σε 69.120 περίπου το χρόνο.

- Ανάγκες σε τροφή: Σ' ετήσια βάση απαιτούνται 1260 τόνοι ζωτροφής.
- Ανάγκες σε νερό: Οι ετήσιες ανάγκες είναι 19.270,36 m³ νερού.
- Ανάγκες σε στρωμνή (ορζοφλοιός – άχυρο) 208,80 τόνοι ανά έτος.
- Ανάγκες θέρμανσης: Θα πραγματοποιείται με τρία αερόθερμα κατανάλωσης προπανίου.

ΕΠΙΤΡΟΠΗ ΠΕΡΙΒΑΛΛΟΝΤΟΣ, ΧΩΡΙΚΟΥ ΣΧΕΔΙΑΣΜΟΥ ΚΑΙ ΑΝΑΠΤΥΞΗΣ
ΠΕΡΙΦΕΡΕΙΑΚΟΥ ΣΥΜΒΟΥΛΙΟΥ ΗΠΕΙΡΟΥ
ΑΠΟΣΠΑΣΜΑ ΑΠΟ ΠΡΑΚΤΙΚΟ 6^ο /15-06-2026 / ΘΕΜΑ 5^ο

- *Αερισμός:* Θα εξασφαλίζεται με την χρήση ανεμιστήρων, εγκατάσταση ανοιγοκλεινόμενων μεταλλικών παραθύρων και υπερυψωμένο δάπεδο εκτροφής.
- *Φωτισμός:* Εκτός των μεταλλικών παραθύρων, με 4 σειρές λυχνιών, 116 περίπου λάμπες led, ανά κτίριο (εγκατεστημένη ισχύς 1,44KW).

Στην μονάδα θα εργάζεται 1 άτομο.

Β) Αντιμετώπιση Περιβαλλοντικών Επιπτώσεων κατά την κατασκευή & λειτουργία του

Διαχείριση νεκρών πτηνών: Η μονάδα, θα μεταφέρει τα νεκρά, καθώς και τα ακατάλληλα προς σφαγή πτηνά, με δικό της αδειοδοτημένο όχημα, σε μονάδα μεταποίησης υλικών κατηγορίας 2, με κωδικό 178Y23L33M, της εταιρείας Θ. ΝΙΤΣΙΑΚΟΣ Α.Ε.Β.Ε. – ΠΤΗΝΟΤΡΟΦΙΚΕΣ ΕΠΙΧΕΙΡΗΣΕΙΣ, έδρας Ροδοτόπι, ΒΙ.ΠΕ. Ιωαννίνων (με το από 24.04.2026 συνημμένο ιδιωτικό συμφωνητικό διαθεσής τους, στην Μ.Π.Ε.).

Στερεά και Υγρά Απόβλητα: Η μονάδα θα τα μεταφέρει με δικά της φορτωτικό και μεταφορικό αδειοδοτημένα οχήματα στην εταιρεία ΒΙΟΕΝΕΡΓΕΙΑΚΗ ΗΠΕΙΡΟΥ Α.Ε. (με το από 04.05.2026 συνημμένο ιδιωτικό συμφωνητικό διάθεσής τους, στην Μ.Π.Ε.).

Γ) Η τήρηση των όρων & προϋποθέσεων κατασκευής και λειτουργίας

Η ΠΕΡΙΒΑΛΛΟΝΤΙΚΗ ΠΑΡΑΚΟΛΟΥΘΗΣΗ του έργου να διασφαλίζεται μέσω του ελέγχου καθώς και της τήρησης αρχείων και καταγραφής στοιχείων Ηλεκτρονικό Μητρώο Αποβλήτων, που αφορούν στα:

- ποιότητα αέρα (αιωρούμενα σωματίδια, στο στάδιο κατασκευής, οσμές στο στάδιο λειτουργίας),
- κατανάλωση νερού,
- ποιότητα του νερού ύδρευσης,
- καταναλώσεις ζωοτροφών και παραγόμενα προϊόντα,
- απομάκρυνση χωνεμένης κόπρου,
- διαχείριση νεκρών και ακατάλληλων προς σφαγή πτηνών,
- ηλεκτρικής ενέργειας και υγραερίου,
- ορθής και, κατά την ισχύουσα Νομοθεσία, συνολικής διαχείρισης ΟΛΩΝ των τύπων αποβλήτων, και, ακόμα περισσότερο, να τηρούνται ΟΛΑ τα στοιχεία σε ενημερωμένο και διαθέσιμο αρχείο, για τον έλεγχό του, από τις ΣΥΝαρμόδιες Υπηρεσίες.

Αρμόδιοι για θέματα της μελέτης είναι οι κ.κ.: Χρήστος Λιαπάτης και Κώτση Μαρία, Μηχανικοί, και Δημήτριος Χ. Μπέλλος Δρ. Βιολόγος-Περιβαλλοντολόγος.

Σ Υ Μ Π Ε Ρ Α Σ Μ Α

Έχοντας υπόψη τα υποβληθέντα στοιχεία της Μ.Π.Ε. και την αυτοψία, που πραγματοποιήθηκε για τον έλεγχο του προς εγκατάσταση και λειτουργία του προτεινόμενου έργου:

«Πτηνοτροφική μονάδα, δυναμικότητας 36.000 ινδιάνων (γαλοπούλες) πάχυνσης, με υδρογεώτρηση, σε αγροτεμάχιο Αναδασμού Ζερβοχωρίου 2006, με αριθμό 319, της Τ.Κ. Ζερβοχώρι, Δ.Ε. Παραμυθιάς, Δ. Σουλίου, Π.Ε. Θεσπρωτίας, Π. Ηπείρου, της εταιρείας ΠΤΗΝΟΤΡΟΦΙΚΗ ΘΕΣΠΡΩΤΙΑΣ Ι.Κ.Ε.»,

ΓΝΩΜΟΛΟΓΟΥΜΕ Θ Ε Τ Ι Κ Α,

αν και εφόσον τηρηθούν, απαρέγκλιτα, οι όροι και προϋποθέσεις, που τίθενται στις

- 1) γνωμοδότηση της Υπηρεσίας Νεότερων Μνημείων Τεχνικών Έργων Ηπείρου, Βορείου Ιονίου και Δυτικής Μακεδονίας, με Αρ. Πρωτ. 6059/20.01.2026,
- 2) Βεβαίωση Χρήσης Γης, Δ/ση Τεχνικών Υπηρεσιών & Σχεδίου Πόλης, Τμήμα Σχεδίου Πόλης, στο Δήμο Ηγουμενίτσας, με Αρ. Πρωτ. 539/22.01.2026,
- 3) γνωμοδότηση Εφορείας Αρχαιοτήτων Θεσπρωτίας, με Αρ. Πρωτ. 42083/08.04.2026,

ΕΠΙΤΡΟΠΗ ΠΕΡΙΒΑΛΛΟΝΤΟΣ, ΧΩΡΙΚΟΥ ΣΧΕΔΙΑΣΜΟΥ ΚΑΙ ΑΝΑΠΤΥΞΗΣ
ΠΕΡΙΦΕΡΕΙΑΚΟΥ ΣΥΜΒΟΥΛΙΟΥ ΗΠΕΙΡΟΥ
ΑΠΟΣΠΑΣΜΑ ΑΠΟ ΠΡΑΚΤΙΚΟ 6^ο /15-06-2026 / ΘΕΜΑ 5^ο

4) υποβληθείσα Μ.Π.Ε., τόσο στη φάση κατασκευής και λειτουργίας όσο και με την συνεχή περιβαλλοντική παρακολούθηση του έργου [Παράγραφος (Γ)].-».

δ) Την αριθ. πρωτ. 237495/02-06-2026 θετική με όρους γνωμοδότηση της Υπηρεσίας Νεωτέρων Μνημείων και Τεχνικών Έργων Ηπείρου, Βορείου Ιονίου και Δυτικής Μακεδονίας της Γενικής Διεύθυνσης Αναστήλωσης Μουσείων και Τεχνικών Έργων του Υπουργείου Πολιτισμού και Αθλητισμού.

ε) Την τοποθέτηση του Προέδρου της Επιτροπής, κ. Γοργόλη Βασίλειου, ο οποίος ανέφερε ότι η υποβληθείσα Μ.Π.Ε. αφορά την κατασκευή και λειτουργία μονάδας εκτροφής γαλοπούλων πάχυνσης, δυναμικότητας 36.000 πτηνών ανά κύκλο εκτροφής, καθώς και δύο κύκλων εκτροφής ετησίως, με υδρογεώτρηση για την κάλυψη των αναγκών υδροδότησης της μονάδας, σε αγροτεμάχιο Αναδασμού Ζερβοχωρίου 2006, αριθ. 319, της Τοπικής Κοινότητας Ζερβοχώρι, Δήμου Σουλίου, Π.Ε. Θεσπρωτίας, επισήμανε ότι η δραστηριότητα κατατάσσεται στην 7η ομάδα «Πτηνοτροφικές εγκαταστάσεις», υποκατηγορία Α2, ενώ η συνοδός υδρογεώτρηση εντάσσεται στα υδραυλικά έργα χαμηλής όχλησης, σύμφωνα με την ισχύουσα νομοθεσία. Ανέφερε επίσης ότι η μονάδα πληροί τις προϋποθέσεις χωροθέτησης, ότι το γήπεδο βρίσκεται εκτός περιοχών Natura 2000 και Ramsar, καθώς και εκτός περιοχών απόλυτης προστασίας, ενώ έχουν ληφθεί οι απαιτούμενες εγκρίσεις και γνωμοδοτήσεις των αρμόδιων υπηρεσιών. Περαιτέρω σημείωσε ότι προβλέπονται επαρκή μέτρα για τη διαχείριση υγρών και στερεών αποβλήτων, τη διαχείριση νεκρών πτηνών μέσω της εταιρείας «Θ. ΝΙΤΣΙΑΚΟΣ Α.Ε.Β.Ε.», καθώς και τη διάθεση αποβλήτων στη «ΒΙΟΕΝΕΡΓΕΙΑΚΗ ΗΠΕΙΡΟΥ Α.Ε.», με κατάλληλη περιβαλλοντική παρακολούθηση και τήρηση μητρώων. Κατόπιν των ανωτέρω, ο Πρόεδρος εισηγήθηκε θετικά προς τα μέλη της Επιτροπής για την έγκριση της Μελέτης Περιβαλλοντικών Επιπτώσεων και την υλοποίηση του έργου, υπό την απαρέγκλιτη τήρηση των περιβαλλοντικών όρων και προϋποθέσεων που τίθενται στις σχετικές γνωμοδοτήσεις και στην ίδια τη Μ.Π.Ε.

στ) Την τοποθέτηση του κ. Κορωναίου Θεόδωρου, από την παράταξη «Κοινό των Ηπειρωτών», ο οποίος δήλωσε ότι ψηφίζει ΘΕΤΙΚΑ.

ζ) Την τοποθέτηση του κ. Λιούρη Θεοχάρη, από την παράταξη «Ήπειρος Όλον», ο οποίος δήλωσε ότι ψηφίζει ΘΕΤΙΚΑ.

η) Την τοποθέτηση της κας Ζέκα-Πάσχου Κωνσταντίνας από την παράταξη «Λαϊκή Συσπείρωση Ηπείρου», η οποία ψήφισε ΘΕΤΙΚΑ.

θ) Την τοποθέτηση του κ. Υφαντή Σπυρίδωνα από την παράταξη «Ορίζοντες Ηπείρου», ο οποίος ψήφισε ΘΕΤΙΚΑ.

και ό,τι διατυπώθηκε κατά την διάρκεια της συζήτησης, η γνωμοδότησή μας επί του φακέλου της Μελέτης Περιβαλλοντικών Επιπτώσεων (ΜΠΕ) έχει ως εξής:

**Αποφασίζει ΟΜΟΦΩΝΑ ΘΕΤΙΚΑ
(Απόφαση 6/45/15-06-2026)**

Γνωμοδοτεί θετικά για το περιεχόμενο της Μελέτης Περιβαλλοντικών Επιπτώσεων του έργου, όπως διαβιβάστηκε με το αριθ. πρωτ. 18726/26-05-2026 έγγραφο του Τμήματος Περιβαλλοντικού & Χωρικού Σχεδιασμού της Δ/σης Περιβάλλοντος & Χωρικού Σχεδιασμού Ηπείρου της Αποκεντρωμένης Διοίκησης Ηπείρου – Δυτικής Μακεδονίας.

5. ΣΥΜΠΕΡΑΣΜΑΤΑ ΓΝΩΜΟΔΟΤΗΣΗΣ

ΕΠΙΤΡΟΠΗ ΠΕΡΙΒΑΛΛΟΝΤΟΣ, ΧΩΡΙΚΟΥ ΣΧΕΔΙΑΣΜΟΥ ΚΑΙ ΑΝΑΠΤΥΞΗΣ
ΠΕΡΙΦΕΡΕΙΑΚΟΥ ΣΥΜΒΟΥΛΙΟΥ ΗΠΕΙΡΟΥ
ΑΠΟΣΠΑΣΜΑ ΑΠΟ ΠΡΑΚΤΙΚΟ 6^ο /15-06-2026 / ΘΕΜΑ 5^ο

Α. ΓΝΩΜΟΔΟΤΟΥΜΕ ΘΕΤΙΚΑ ΓΙΑ ΤΗΝ ΥΛΟΠΟΙΗΣΗ ΤΟΥ ΕΡΓΟΥ Η΄ ΤΗΣ ΔΡΑΣΤΗΡΙΟΤΗΤΑΣ ΧΩΡΙΣ ΤΗΝ ΑΠΑΙΤΗΣΗ ΠΡΟΣΘΕΤΩΝ ΟΡΩΝ - ΠΡΟΫΠΟΘΕΣΕΩΝ	<input type="checkbox"/>
Β. ΓΝΩΜΟΔΟΤΟΥΜΕ ΘΕΤΙΚΑ ΓΙΑ ΤΗΝ ΥΛΟΠΟΙΗΣΗ ΤΟΥ ΕΡΓΟΥ Η΄ ΤΗΣ ΔΡΑΣΤΗΡΙΟΤΗΤΑΣ ΜΕ ΤΟΥΣ ΟΡΟΥΣ-ΠΡΟΫΠΟΘΕΣΕΙΣ ΠΟΥ ΠΑΡΑΤΙΘΕΝΤΑΙ ΣΤΟ ΣΗΜΕΙΟ 4 ΤΟΥ ΠΑΡΟΝΤΟΣ	<input checked="" type="checkbox"/>
Γ. ΓΝΩΜΟΔΟΤΟΥΜΕ ΑΡΝΗΤΙΚΑ ΓΙΑ ΤΗΝ ΥΛΟΠΟΙΗΣΗ ΤΟΥ ΕΡΓΟΥ Η΄ ΤΗΣ ΔΡΑΣΤΗΡΙΟΤΗΤΑΣ ΓΙΑ ΤΟΥΣ ΣΥΓΚΕΚΡΙΜΕΝΟΥΣ ΛΟΓΟΥΣ ΠΟΥ ΠΑΡΑΤΙΘΕΝΤΑΙ ΣΤΟ ΣΗΜΕΙΟ 4 ΤΟΥ ΠΑΡΟΝΤΟΣ	<input type="checkbox"/>
Δ. ΔΕ ΔΥΝΑΜΕΘΑ ΝΑ ΓΝΩΜΟΔΟΤΗΣΟΥΜΕ ΕΠΙ ΤΗΣ ΔΙΑΒΙΒΑΣΘΕΙΣΑΣ Μ.Π.Ε. ΔΙΟΤΙ ΔΙΑΠΙΣΤΩΝΟΝΤΑΙ ΣΕ ΑΥΤΗ ΟΥΣΙΩΔΕΙΣ ΕΛΛΕΙΨΕΙΣ ΣΕ Ο,ΤΙ ΑΦΟΡΑ ΤΟ ΑΝΤΙΚΕΙΜΕΝΟ ΑΡΜΟΔΙΟΤΗΤΑΣ ΤΗΣ ΥΠΗΡΕΣΙΑΣ ΜΑΣ, ΟΠΩΣ ΑΥΤΕΣ (ΕΛΛΕΙΨΕΙΣ) ΠΑΡΑΤΙΘΕΝΤΑΙ ΣΤΟ ΣΗΜΕΙΟ 4 ΤΟΥ ΠΑΡΟΝΤΟΣ	<input type="checkbox"/>
Ε. ΔΕ ΔΥΝΑΜΕΘΑ ΝΑ ΓΝΩΜΟΔΟΤΗΣΟΥΜΕ ΕΠΙ ΤΗΣ ΔΙΑΒΙΒΑΣΘΕΙΣΑΣ Μ.Π.Ε. ΔΙΟΤΙ ΔΕΝ ΕΜΠΙΠΤΕΙ ΣΤΟ ΠΕΔΙΟ ΤΩΝ ΚΑΤΑ ΝΟΜΟ ΑΡΜΟΔΙΟΤΗΤΩΝ ΤΗΣ ΥΠΗΡΕΣΙΑΣ ΜΑΣ	<input type="checkbox"/>
6. ΣΥΝΗΜΜΕΝΑ:	
1) Εισηγητικό Σημείωμα της Δ/σης Περιβάλλοντος & Χωρικού Σχεδιασμού Π.Η. 2) Αντίγραφο του αποδεικτικού δημοσίευσης της Ανακοίνωσης - Πρόσκλησης της Προέδρου του Περιφερειακού Συμβουλίου. 3) Αντίγραφο της σελίδας της Ημερήσιας Εφημερίδας στην οποία δημοσιεύθηκε.	<input checked="" type="checkbox"/>

.....
Το παρόν πρακτικό, αφού συντάχθηκε, αναγνώσθηκε και βεβαιώθηκε, υπογράφεται ως εξής:

Ο ΠΡΟΕΔΡΟΣ

ΒΑΣΙΛΕΙΟΣ ΓΟΡΓΟΛΗΣ
ΑΝΤΙΠΕΡΙΦΕΡΕΙΑΡΧΗΣ ΠΕΡΙΒΑΛΛΟΝΤΟΣ

Ακριβές Απόσπασμα
από το Πρακτικό 6ο/15-06-2026
Η Γραμματέας
(πρακτικογράφος)

Βαγιούλα Διαμάντη

ΤΑ ΜΕΛΗ ΤΗΣ ΕΠΙΤΡΟΠΗΣ

1. Λαζάνης Χαρίλαος
2. Παπαρούσης Χριστόδουλος (Άκης)
3. Περιστέρη Ελένη
4. Αρλέτου Αικατερίνη
5. Γαϊτανίδης Πρόδρομος
6. Γκογκάκη Μαργαρίτα
7. Κορωναίος Θεόδωρος
8. Λιούρης Θεοχάρης
9. Ζέκα - Πάσχου Κωνσταντίνα
10. Υφαντής Σπυρίδων

ΕΠΙΤΡΟΠΗ ΠΕΡΙΒΑΛΛΟΝΤΟΣ, ΧΩΡΙΚΟΥ ΣΧΕΔΙΑΣΜΟΥ ΚΑΙ ΑΝΑΠΤΥΞΗΣ
ΠΕΡΙΦΕΡΕΙΑΚΟΥ ΣΥΜΒΟΥΛΙΟΥ ΗΠΕΙΡΟΥ
ΑΠΟΣΠΑΣΜΑ ΑΠΟ ΠΡΑΚΤΙΚΟ 6^ο /15-06-2026 / ΘΕΜΑ 6^ο

Δ10	ΕΝΤΥΠΟ ΤΥΠΟΠΟΙΗΜΕΝΗΣ ΓΝΩΜΟΔΟΤΗΣΗΣ ΠΕΡΙΦΕΡΕΙΑΚΟΥ ΣΥΜΒΟΥΛΙΟΥ ΓΙΑ ΤΗΝ ΔΙΑΔΙΚΑΣΙΑ ΕΚΔΟΣΗΣ ΑΠΟΦΑΣΗΣ ΠΕΡΙΒΑΛΛΟΝΤΙΚΩΝ ΟΡΩΝ ΕΡΓΩΝ ΚΑΙ ΔΡΑΣΤΗΡΙΟΤΗΤΩΝ ΚΑΤΗΓΟΡΙΑΣ Α		
ΕΛΛΗΝΙΚΗ ΔΗΜΟΚΡΑΤΙΑ ΠΕΡΙΦΕΡΕΙΑ ΗΠΕΙΡΟΥ ΕΠΙΤΡΟΠΗ ΠΕΡΙΒΑΛΛΟΝΤΟΣ ΧΩΡΙΚΟΥ ΣΧΕΔΙΑΣΜΟΥ & ΑΝΑΠΤΥΞΗΣ Ταχ. Δ/ση: Διοικητήριο Περιφέρειας Ηπείρου Πλ. Πύρρου 1, 45221 Ιωάννινα Πληροφορίες: Β. Διαμάντη Τηλ.: 2651087330 Email: epitropi.anaptyxis@php.gov.gr		Αρ. Πρωτ. (εξερχόμενου): ΠΗ/ΣΟΕ/104866/1438 Ημερομηνία (εξερχόμενου): 19-06-2026 Αρ. Πρωτ. (εισερχόμενου): ΠΗ/ΣΟΕ/104866/1438 Ημερομηνία (εισερχόμενου): 29-05-2026 Περιβαλλοντική ταυτότητα (ΠΕΤ) έργου ή δραστηριότητας: 2605024229 (Α2)	
		Προς: Αποκεντρωμένη Διοίκηση Ηπείρου-Δυτικής Μακεδονίας Δ/ση Περιβάλλοντος & Χωρικού Σχεδιασμού Ηπείρου 5 ^ο χλμ Εθνικής οδού Ιωαννίνων – Κοζάνης ΤΚ 45445 <u>Ιωάννινα</u> Υπόψη κ. Πέτρου Χήρα Κοιν: Δ/ση Περιβάλλοντος & Χωρικού Σχεδιασμού Π.Η. - Τμήμα Περιβάλλοντος & Κλιματικής Αλλαγής	
1. ΤΙΤΛΟΣ ΕΡΓΟΥ Η΄ ΔΡΑΣΤΗΡΙΟΤΗΤΑΣ			
Έγκριση περιβαλλοντικών όρων εγκατάστασης πτηνοτροφικής μονάδας δυναμικότητας 11.500 (115 Ι.Ζ.) ινδιάνων κρεατοπαραγωγής στη θέση "Σοροβάκι" της Τ.Κ. Περιβλέπτου, Δ.Ε. Περάματος του Δήμου Ιωαννιτών Π.Ε. Ιωαννίνων. Φορέας πραγματοποίησης και λειτουργίας του έργου είναι η Μαρίνα Μουρεχίδου.			
2. ΥΠΗΡΕΣΙΑ ΤΗΣ ΠΕΡΙΦΕΡΕΙΑΣ ΠΟΥ ΕΙΣΗΓΗΘΗΚΕ ΓΙΑ ΤΗΝ ΜΕΛΕΤΗ ΠΕΡΙΒΑΛΛΟΝΤΙΚΩΝ ΕΠΙΠΤΩΣΕΩΝ (ΜΠΕ) ΤΟΥ ΕΡΓΟΥ Η΄ ΤΗΣ ΔΡΑΣΤΗΡΙΟΤΗΤΑΣ ΣΤΟ ΠΕΡΙΦΕΡΕΙΑΚΟ ΣΥΜΒΟΥΛΙΟ			
Δ/ση Περιβάλλοντος & Χωρικού Σχεδιασμού Π.Η.			
3. ΑΠΟΨΕΙΣ ΕΝΔΙΑΦΕΡΟΜΕΝΟΥ ΚΟΙΝΟΥ ΠΟΥ ΛΗΦΘΗΚΑΝ ΥΠΟΨΗ			
Α/Α	ΣΤΟΙΧΕΙΑ (ΟΝΟΜΑΤΕΠΩΝΥΜΟ Η΄ ΦΟΡΕΑΣ)	ΗΜΕΡΟΜΗΝΙΑ ΓΝΩΜΟΔΟΤΗΣΗΣ	ΦΟΡΕΑΣ ΣΤΟΝ ΟΠΟΙΟ ΕΣΤΑΛΗ Η ΓΝΩΜΟΔΟΤΗΣΗ
4. ΣΤΟΙΧΕΙΑ ΓΝΩΜΟΔΟΤΗΣΗΣ			
Κατόπιν σχετικού αιτήματος της περιβαλλοντικής Αρχής για το έργο – δραστηριότητα του σημείου 1 του παρόντος και λαμβάνοντας υπόψη: α) Το με αριθ. πρωτ. 18916/27-05-2026 έγγραφο της Δ/σης Περιβάλλοντος & Χωρικού Σχεδιασμού Α.ΔΗ.-Δ.Μ. με το οποίο διαβιβάστηκε η Μ.Π.Ε. του έργου του θέματος (έλαβε αριθ. πρωτ. εισερχομένου ΠΗ/ΣΟΕ/104866/1438/29-05-2026),			

ΕΠΙΤΡΟΠΗ ΠΕΡΙΒΑΛΛΟΝΤΟΣ, ΧΩΡΙΚΟΥ ΣΧΕΔΙΑΣΜΟΥ ΚΑΙ ΑΝΑΠΤΥΞΗΣ
ΠΕΡΙΦΕΡΕΙΑΚΟΥ ΣΥΜΒΟΥΛΙΟΥ ΗΠΕΙΡΟΥ
ΑΠΟΣΠΑΣΜΑ ΑΠΟ ΠΡΑΚΤΙΚΟ 6^ο /15-06-2026 / ΘΕΜΑ 6^ο

β) Την αριθ. πρωτ. ΠΗ/ΣΟΕ/102874/1412/28-05-2026 Ανακοίνωση - Πρόσκληση της Προέδρου του Περιφερειακού Συμβουλίου για συμμετοχή στη δημόσια διαβούλευση σχετικά με το περιεχόμενο της Μελέτης Περιβαλλοντικών Επιπτώσεων,

γ) Την αριθ. πρωτ. ΠΗ/ΔΠΧΣ/104834/1666/10.06.2026 θετική χωρίς πρόσθετους περιβαλλοντικούς όρους εισήγηση του Τμήματος Περιβάλλοντος & Κλιματικής Αλλαγής της Δ/σης Περιβάλλοντος & Χωρικού Σχεδιασμού Περιφέρειας Ηπείρου, στην οποία αναφέρονται τα εξής:

« Φορέας υλοποίησης του έργου του θέματος είναι η Μαρίνα Μουρεχίδου.

Η παρούσα Μελέτη Περιβάλλοντος αναφέρεται στο έργο με τίτλο: «Εγκατάσταση πτηνοτροφικής μονάδας κρεατοπαραγωγής» δυναμικότητας 11.500 ινδιάνων στο κληροτεμάχιο 279, της διανομής Περιβλεπτού έτους 1939 της Τ.Κ. Περιβλεπτού, Δ.Ε. Περάματος του Δήμου Ιωαννιτών, Περιφερειακής Ενότητας Ιωαννίνων. της Περιφέρειας Ηπείρου. Στο αγροτεμάχιο με στοιχεία Α1, Α2, ... Α13 συνολικής επιφάνειας 8.185m² που βρίσκεται εντός του κληροτεμαχίου 279 πρόκειται να κατασκευαστούν δύο (2) πτηνοτροφικές μονάδες διαστάσεων 15,00 X 55,00 = 825m² και 15,00 X 72,00 = 1.080m² ύψους (μέχρι τον κορφιά) 4,00m, δυναμικότητας 11.500 πτηνών πάχυνσης (γαλοπούλες). Το έργο πρόκειται να υλοποιηθεί εντός τεμαχίου με εμβαδόν 8.185m².



Η μονάδα διαθέτει τις παρακάτω εγκρίσεις :

- Απόφαση μείωσης απόστασης από 800 μ. σε 753 μ. ήτοι σε ποσοστό 6% από τον οικισμό Περιβλεπτού.
- Βεβαίωση ΔΕΥΑΙ και επάρκεια νερού.
- Απάντηση σε έγγραφο περί μη αναγκαιότητας οριοθέτησης ρέματος της Δ/σης Υδάτων της ΑΔΗ-ΔΜ
- Θετική γνωμοδότηση (με όρους) της Υπηρεσίας Νεωτέρων και της ΕΦΑ Ιωαννίνων.
- Βεβαίωση παραλαβής νεκρών και άρρωστων πτηνών της εταιρείας "Θ. ΝΙΤΣΙΑΚΟΣ ΑΒΕΕ - ΠΤΗΝΟΤΡΟΦΙΚΕΣ ΕΠΙΧΕΙΡΗΣΕΙΣ".
- Βεβαίωση παραλαβής αποβλήτων της εταιρείας "ΦΑΡΜΑ ΧΗΤΑΣ Α.Ε.".
- Η με αριθ. πρωτ. 50009/29.07.2025 βεβαίωση χρήσεων γης της Δ/σης Περι/τος & Πολεοδομίας του Δήμου Ιωαννιτών.

Οι πλησιέστεροι θεσμοθετημένοι οικισμοί είναι οι εξής:

- Λυκόστομο 560 μέτρα
- Περιβλεπτός 753 μέτρα

ΕΠΙΤΡΟΠΗ ΠΕΡΙΒΑΛΛΟΝΤΟΣ, ΧΩΡΙΚΟΥ ΣΧΕΔΙΑΣΜΟΥ ΚΑΙ ΑΝΑΠΤΥΞΗΣ
ΠΕΡΙΦΕΡΕΙΑΚΟΥ ΣΥΜΒΟΥΛΙΟΥ ΗΠΕΙΡΟΥ
ΑΠΟΣΠΑΣΜΑ ΑΠΟ ΠΡΑΚΤΙΚΟ 6^ο /15-06-2026 / ΘΕΜΑ 6^ο

Πρόκειται για την εντατική εκτροφή πτηνών πάχυνσης (γαλοπούλες) δυναμικότητας 11.500 πτηνών σε κτιριακές εγκαταστάσεις συνολικής επιφάνειας 1.905m². Η διαδικασία εντατικής παραγωγής γαλοπούλας δεν διαφέρει ιδιαίτερα από την αντίστοιχη των κοτόπουλων. Τα κυριότερα χαρακτηριστικά της εκτροφής είναι ο χρόνος εκτροφής των πουλερικών (περίπου 120 ημέρες) και οι σειρές εκτροφής (2 ανά έτος).

Ανάγκες σε νερό: Συνολικά, θα ανέρχονται στα 3.122,3 μ³/έτος. Οι ανάγκες αυτές καλύπτονται από το δίκτυο ύδρευσης του Δήμου Ιωαννιτών.

Εκροές αερίων αποβλήτων: Από τη δραστηριότητα θα παράγονται κάποιες οσμές.

Εκροές υγρών αποβλήτων: Για τη διαχείριση των αποβλήτων της μονάδας, θα κατασκευαστεί:

- Κοπροσωρός διαστάσεων 12,5 x 10 x 2,5 (ύψος) συνολικού όγκου 312,5m³
- Ένα στεγανό βόθρο διαστάσεων 4mX4m και βάθους 2m, συνολικής χωρητικότητας 32m³
- Έναν απορροφητικό βόθρο κυκλικής διατομής με ακτίνα 1,5m και βάθος 2m, χωρητικότητας 14,13m³ και παράπλευρης επιφάνειας 18,84m².

Εκροές στερεών αποβλήτων: Τα στερεά απόβλητα της πτηνοτροφικής μονάδας αποτελούνται από τα περιττώματα των πτηνών και την στρωμή (άχυρο). Το σύνολο της καταναλισκόμενης ποσότητας νερού, αποβάλλεται στα πυκνόμενα περιττώματά τους. Αυτά μετά το τέλος κάθε εκτροφής μεταφέρονται σε εργοστάσιο παραγωγής βιοαερίου της ΧΗΤΑΣ Α.Ε. Εναλλακτικά, αν για τον οποιοδήποτε λόγο δεν γίνουν αποδεκτά από το εργοστάσιο, οδηγούνται σε ειδικά διαμορφωμένους στεγανούς χώρους (κοπροσωροί) στον περιβάλλοντα χώρο της μονάδας μέχρι να χωνευτεί (τουλάχιστον 6 μήνες) και να διατεθεί σε αγρούς για λίπασμα. Οι κοπροσωροί θα έχουν συνολικό όγκο 312,5 m³. Οι τρεις πλευρές του κοπροσωρού θα είναι κατασκευασμένες από τσιμεντόλιθους, ενώ η τέταρτη θα είναι ανοικτή, ώστε να είναι δυνατή η είσοδος και η έξοδος του φορτωτή. Ο κοπροσωρός θα έχει στεγανό δάπεδο από οπλισμένο σκυρόδεμα, με κλίσεις 5-7% περίπου για να στραγγίζουν τα δημιουργούμενα υγρά από τη ζύμωση. Τα υγρά (στραγγίσματα του κοπροσωρού) θα συγκεντρώνονται και θα οδηγούνται στο σύστημα στεγανού - απορροφητικού βόθρου. Ο κοπροσωρός θα καλύπτεται ολόγυρα με σκληρό νάιλον για να αποφεύγεται η είσοδος βροχής. Υπό τις συνθήκες αυτές αρχίζει η αναερόβια μικροβιακή ζύμωση. Με την ολοκλήρωση της ωρίμανσης ακολουθεί το στάδιο της χώνεψης. Μετά την απομάκρυνση της κοπριάς από τους θαλάμους και τη χώνεψη αυτής, θα διατίθεται για λίπασμα σε αγρούς. Αυτό έχει ως αποτέλεσμα την μείωση των θρεπτικών συστατικών των αποβλήτων λόγω αφομοίωσης από τα φυτά, τα οποία είναι κυρίως ενώσεις του αζώτου (NO₂), του φωσφόρου (P₂O₃) και του καλίου (K₂O).

Η κάθε πτηνοτροφική μονάδα, στα πλαίσια συμμόρφωσής της με τα όσα προβλέπει ο κανονισμός (ΕΚ) αριθ. 1069/2009 του Ευρωπαϊκού Κοινοβουλίου και του Συμβουλίου της 21ης Οκτωβρίου 2009, διαθέτει τα νεκρά, καθώς και τα ακατάλληλα προς σφαγή πτηνά (λόγω λοιμωδών νόσων) σε εγκατάσταση αποτέφρωσης (κλίβανος) συνεργαζόμενης εταιρείας. Ο χειρισμός και το σύνολο των διαδικασιών θα πρέπει να γίνονται βάση όσων προβλέπονται από τις υποδείξεις της Δ/νσης Αγροτικής Οικονομίας και Κτηνιατρικής Π.Ε. Ιωαννίνων.

Το αγροτεμάχιο βρίσκεται εκτός περιοχής του Δικτύου προστατευμένων περιοχών NATURA 2000 (GR 2130012 - Ευρύτερη περιοχή πόλεως Ιωαννίνων) αλλά εντός ορίων ευθύνης του Φορέα Διαχείρισης Λίμνης Παμβώτιδας.

Καταλήγοντας, σας γνωρίζουμε ότι κατά την άποψή μας η εν λόγω Μ.Π.Ε. αντιμετωπίζει με τρόπο ικανοποιητικό και αποτελεσματικό τις όποιες επιπτώσεις στο περιβάλλον από τη λειτουργία της παραπάνω δραστηριότητας.

Επισημαίνεται όμως, ότι απαραίτητη προϋπόθεση για την αντιμετώπιση αυτή, αποτελεί η αυστηρή τήρηση των περιβαλλοντικών όρων που θα εγκριθούν – επιβληθούν με την απόφαση του Γενικού Γραμματέα της Αποκεντρωμένης Διοίκησης Ηπείρου – Δυτικής Μακεδονίας έγκρισης αυτών. Σημειώνεται ότι μέχρι σήμερα – στα πλαίσια της διαδικασίας δημοσιοποίησης της υπόψη Μ.Π.Ε. – δεν έχουν κατατεθεί στην Υπηρεσία μας έγγραφες παρατηρήσεις, ενστάσεις ή και διαμαρτυρίες».

δ) Την αριθ. πρωτ. 254042/08-06-2026 θετική με όρους γνωμοδότηση της Εφορείας Αρχαιοτήτων Ιωαννίνων.

ε) Την εισήγηση του Προέδρου της Επιτροπής, κ. Γοργόλη Βασιλείου, ο οποίος ανέφερε ότι η υποβληθείσα Μελέτη Περιβαλλοντικών Επιπτώσεων αφορά την εγκατάσταση και λειτουργία πτηνοτροφικής μονάδας κρεατοπαραγωγής δυναμικότητας 11.500 γαλοπούλων πάχυνσης σε εκτός σχεδίου περιοχή της Τοπικής Κοινότητας Περιβλέπτου του Δήμου Ιωαννιτών, σε γήπεδο συνολικής επιφάνειας 8.185 m², όπου προβλέπεται η κατασκευή δύο πτηνοτροφικών κτιρίων και συνοδών εγκαταστάσεων. Ανέφερε ότι η δραστηριότητα αναπτύσσεται σε περιοχή εκτός θεσμοθετημένων περιοχών Natura 2000, πλησίον ωστόσο ζώνης ευρύτερης περιβαλλοντικής ευαισθησίας της λίμνης Παμβώτιδας, γεγονός που καθιστά απαραίτητη την αυστηρή περιβαλλοντική παρακολούθηση της λειτουργίας της μονάδας. Ανέφερε ότι έχουν εξασφαλιστεί οι προβλεπόμενες εγκρίσεις και γνωμοδοτήσεις των αρμόδιων υπηρεσιών, ενώ ως προς τις επιπτώσεις στο φυσικό περιβάλλον προβλέπεται η διαχείριση των οσμών μέσω ορθών πρακτικών εκτροφής, ο επαρκής αερισμός και ο έλεγχος της εντατικής παραγωγής. Περαιτέρω σημείωσε ότι η υδροδότηση της μονάδας θα γίνεται από το δίκτυο ύδρευσης, με ετήσια κατανάλωση περίπου 3.122,3 m³, ενώ τα υγρά απόβλητα θα οδηγούνται σε στεγανό και απορροφητικό σύστημα βόθρων, αποτρέποντας τη ρύπανση του εδάφους και των υπόγειων υδάτων. Ειδικότερα, τόνισε ότι τα στερεά απόβλητα, που περιλαμβάνουν περιττώματα και στρωμνή, θα διατίθενται κατά προτεραιότητα σε αδειοδοτημένη μονάδα παραγωγής βιοαερίου, ενώ σε περίπτωση μη αποδοχής θα αποθηκεύονται προσωρινά σε στεγανούς κοπρωσωρούς με στεγανό δάπεδο και συλλογή στραγγισμάτων, ώστε να αποτρέπεται η έκπλυση ρύπων και η επιβάρυνση του εδάφους. Επιπλέον, υπογράμμισε ότι τα νεκρά και ακατάλληλα πτηνά θα διαχειρίζονται σύμφωνα με τον ευρωπαϊκό κανονισμό 1069/2009, μέσω μεταφοράς σε αδειοδοτημένες εγκαταστάσεις αποτέφρωσης, μειώνοντας τον υγειονομικό και περιβαλλοντικό κίνδυνο. Τέλος, επισήμανε ότι η περιοχή βρίσκεται εκτός δικτύου Natura 2000 αλλά εντός περιοχής ευθύνης της Μονάδας Διαχείρισης Λίμνης Παμβώτιδας Ο.Φ.Υ.Π.Ε.Κ.Α., γεγονός που επιβάλλει αυξημένο έλεγχο των περιβαλλοντικών επιπτώσεων, και κατέληξε ότι η Μ.Π.Ε. αξιολογεί επαρκώς τις περιβαλλοντικές παραμέτρους του έργου και εισηγείται θετικά με την προϋπόθεση τήρησης των περιβαλλοντικών όρων.

στ) Την τοποθέτηση του κ. Κορωναίου Θεόδωρου, από την παράταξη «Κοινό των Ηπειρωτών», ο οποίος ψήφισε ΘΕΤΙΚΑ, επισημαίνοντας παράλληλα τα σοβαρά προβλήματα που αντιμετωπίζει σήμερα ο αγροτικός και κτηνοτροφικός κόσμος. Ειδικότερα, αναφέρθηκε στις καθυστερήσεις και τις εκκρεμότητες που σχετίζονται με τις πληρωμές των αγροτικών ενισχύσεων μέσω του ΟΣΔΕ, καθώς και στους περιορισμούς που έχουν τεθεί στη μετακίνηση των κτηνοτρόφων προς τους θερινούς βοσκοτόπους, λόγω των έκτακτων μέτρων που εφαρμόζονται για την αντιμετώπιση ζωνοδόσων. Τόνισε ότι οι συνθήκες αυτές επιβαρύνουν σημαντικά την πρωτογενή παραγωγή και δημιουργούν πρόσθετες δυσκολίες στην άσκηση της αγροτικής και κτηνοτροφικής δραστηριότητας.

ζ) Την τοποθέτηση του κ. Λιούρη Θεοχάρη, από την παράταξη «Ήπειρος Όλον», ο οποίος ψήφισε ΘΕΤΙΚΑ.

η) Την τοποθέτηση της κας Ζέκα-Πάσχου Κωνσταντίνας από την παράταξη «Λαϊκή Συσπείρωση Ηπείρου», η οποία ψήφισε ΑΡΝΗΤΙΚΑ επί της εισήγησης, σύμφωνα με τη διαχρονική θέση της παράταξης της κατά της ίδρυσης ή επέκτασης πτηνοκτηνοτροφικών εγκαταστάσεων εντός του ήδη περιβαλλοντικά επιβαρυσμένου Λεκανοπεδίου Ιωαννίνων.

θ) Την τοποθέτηση του κ. Υφαντή Σπυρίδωνα από την παράταξη «Ορίζοντες Ηπείρου», ο οποίος ψήφισε ΑΡΝΗΤΙΚΑ εκφράζοντας επιφυλάξεις σχετικά με τις ενδεχόμενες επιβαρύνσεις που δύναται να προκαλέσει η λειτουργία της μονάδας στην ευρύτερη περιοχή του Λεκανοπεδίου Ιωαννίνων. Ειδικότερα, επισήμανε ζητήματα που αφορούν την επάρκεια της χωρητικότητας του συστήματος αποθήκευσης υγρών αποβλήτων, καθώς και την απουσία σχετικής γνωμοδότησης από τον Ο.Φ.Υ.Π.Ε.Κ.Α., τα οποία, κατά την άποψή του, δεν επιτρέπουν την πλήρη και ασφαλή αξιολόγηση των περιβαλλοντικών επιπτώσεων του έργου.

και ό,τι διατυπώθηκε κατά την διάρκεια της συζήτησης, η γνωμοδότησή μας επί του φακέλου της Μελέτης Περιβαλλοντικών Επιπτώσεων (ΜΠΕ) έχει ως εξής:

**Αποφασίζει ΚΑΤΑ ΠΛΕΙΟΨΗΦΙΑ ΘΕΤΙΚΑ
(Απόφαση 6/46/15-06-2026)**

Γνωμοδοτεί θετικά για το περιεχόμενο της Μελέτης Περιβαλλοντικών Επιπτώσεων του έργου, όπως διαβιβάσθηκε με το αριθ. πρωτ. 18916/27-05-2026 έγγραφο του Τμήματος Περιβαλλοντικού & Χωρικού Σχεδιασμού της Δ/σης Περιβάλλοντος & Χωρικού Σχεδιασμού Ηπείρου της Αποκεντρωμένης Διοίκησης Ηπείρου – Δυτικής Μακεδονίας.

- ΑΡΝΗΤΙΚΑ ψήφισε η κα Ζέκα-Πάσχου Κωνσταντίνα από την παράταξη «Λαϊκή Συσπείρωση Ηπείρου».
- ΑΡΝΗΤΙΚΑ ψήφισε ο κ. Υφαντής Σπυρίδων από την παράταξη «Ορίζοντες Ηπείρου».

5. ΣΥΜΠΕΡΑΣΜΑΤΑ ΓΝΩΜΟΔΟΤΗΣΗΣ

Α. ΓΝΩΜΟΔΟΤΟΥΜΕ ΘΕΤΙΚΑ ΓΙΑ ΤΗΝ ΥΛΟΠΟΙΗΣΗ ΤΟΥ ΕΡΓΟΥ Η΄ ΤΗΣ ΔΡΑΣΤΗΡΙΟΤΗΤΑΣ ΧΩΡΙΣ ΤΗΝ ΑΠΑΙΤΗΣΗ ΠΡΟΣΘΕΤΩΝ ΟΡΩΝ - ΠΡΟΫΠΟΘΕΣΕΩΝ	<input checked="" type="checkbox"/>
Β. ΓΝΩΜΟΔΟΤΟΥΜΕ ΘΕΤΙΚΑ ΓΙΑ ΤΗΝ ΥΛΟΠΟΙΗΣΗ ΤΟΥ ΕΡΓΟΥ Η΄ ΤΗΣ ΔΡΑΣΤΗΡΙΟΤΗΤΑΣ ΜΕ ΤΟΥΣ ΟΡΟΥΣ-ΠΡΟΫΠΟΘΕΣΕΙΣ ΠΟΥ ΠΑΡΑΤΙΘΕΝΤΑΙ ΣΤΟ ΣΗΜΕΙΟ 4 ΤΟΥ ΠΑΡΟΝΤΟΣ	<input type="checkbox"/>
Γ. ΓΝΩΜΟΔΟΤΟΥΜΕ ΑΡΝΗΤΙΚΑ ΓΙΑ ΤΗΝ ΥΛΟΠΟΙΗΣΗ ΤΟΥ ΕΡΓΟΥ Η΄ ΤΗΣ ΔΡΑΣΤΗΡΙΟΤΗΤΑΣ ΓΙΑ ΤΟΥΣ ΣΥΓΚΕΚΡΙΜΕΝΟΥΣ ΛΟΓΟΥΣ ΠΟΥ ΠΑΡΑΤΙΘΕΝΤΑΙ ΣΤΟ ΣΗΜΕΙΟ 4 ΤΟΥ ΠΑΡΟΝΤΟΣ	<input type="checkbox"/>
Δ. ΔΕ ΔΥΝΑΜΕΘΑ ΝΑ ΓΝΩΜΟΔΟΤΗΣΟΥΜΕ ΕΠΙ ΤΗΣ ΔΙΑΒΙΒΑΣΘΕΙΣΑΣ Μ.Π.Ε. ΔΙΟΤΙ ΔΙΑΠΙΣΤΩΝΟΝΤΑΙ ΣΕ ΑΥΤΗ ΟΥΣΙΩΔΕΙΣ ΕΛΛΕΙΨΕΙΣ ΣΕ Ο,ΤΙ ΑΦΟΡΑ ΤΟ ΑΝΤΙΚΕΙΜΕΝΟ ΑΡΜΟΔΙΟΤΗΤΑΣ ΤΗΣ ΥΠΗΡΕΣΙΑΣ ΜΑΣ, ΟΠΩΣ ΑΥΤΕΣ (ΕΛΛΕΙΨΕΙΣ) ΠΑΡΑΤΙΘΕΝΤΑΙ ΣΤΟ ΣΗΜΕΙΟ 4 ΤΟΥ ΠΑΡΟΝΤΟΣ	<input type="checkbox"/>
Ε. ΔΕ ΔΥΝΑΜΕΘΑ ΝΑ ΓΝΩΜΟΔΟΤΗΣΟΥΜΕ ΕΠΙ ΤΗΣ ΔΙΑΒΙΒΑΣΘΕΙΣΑΣ Μ.Π.Ε. ΔΙΟΤΙ ΔΕΝ ΕΜΠΙΠΤΕΙ ΣΤΟ ΠΕΔΙΟ ΤΩΝ ΚΑΤΑ ΝΟΜΟ ΑΡΜΟΔΙΟΤΗΤΩΝ ΤΗΣ ΥΠΗΡΕΣΙΑΣ ΜΑΣ	<input type="checkbox"/>
6. ΣΥΝΗΜΜΕΝΑ:	
1) Εισηγητικό Σημείωμα της Δ/σης Περιβάλλοντος & Χωρικού Σχεδιασμού Π.Η.	<input checked="" type="checkbox"/>

ΕΠΙΤΡΟΠΗ ΠΕΡΙΒΑΛΛΟΝΤΟΣ, ΧΩΡΙΚΟΥ ΣΧΕΔΙΑΣΜΟΥ ΚΑΙ ΑΝΑΠΤΥΞΗΣ
ΠΕΡΙΦΕΡΕΙΑΚΟΥ ΣΥΜΒΟΥΛΙΟΥ ΗΠΕΙΡΟΥ
ΑΠΟΣΠΑΣΜΑ ΑΠΟ ΠΡΑΚΤΙΚΟ 6^ο /15-06-2026 / ΘΕΜΑ 6^ο

- | | |
|---|--|
| 2) Αντίγραφο του αποδεικτικού δημοσίευσης της Ανακοίνωσης – Πρόσκλησης της Προέδρου του Περιφερειακού Συμβουλίου. | |
| 3) Αντίγραφο της σελίδας της Ημερήσιας Εφημερίδας στην οποία δημοσιεύθηκε. | |

.....
Το παρόν πρακτικό, αφού συντάχθηκε, αναγνώσθηκε και βεβαιώθηκε, υπογράφεται ως εξής:

Ο ΠΡΟΕΔΡΟΣ

ΒΑΣΙΛΕΙΟΣ ΓΟΡΓΟΛΗΣ
ΑΝΤΙΠΕΡΙΦΕΡΕΙΑΡΧΗΣ ΠΕΡΙΒΑΛΛΟΝΤΟΣ

Ακριβές Απόσπασμα
από το Πρακτικό 6ο/15-06-2026
Η Γραμματέας
(πρακτικογράφος)

Βαγιούλα Διαμάντη

ΤΑ ΜΕΛΗ ΤΗΣ ΕΠΙΤΡΟΠΗΣ

1. Λαζάνης Χαρίλαος
2. Παπαρούσης Χριστόδουλος (Άκης)
3. Περιστέρη Ελένη
4. Αρλέτου Αικατερίνη
5. Γαϊτανίδης Πρόδρομος
6. Γκογκάκη Μαργαρίτα
7. Κορωνάιος Θεόδωρος
8. Λιούρης Θεοχάρης
9. Ζέκα - Πάσχου Κωνσταντίνα
10. Υφαντής Σπυρίδων

ΕΠΙΤΡΟΠΗ ΠΕΡΙΒΑΛΛΟΝΤΟΣ, ΧΩΡΙΚΟΥ ΣΧΕΔΙΑΣΜΟΥ ΚΑΙ ΑΝΑΠΤΥΞΗΣ
ΠΕΡΙΦΕΡΕΙΑΚΟΥ ΣΥΜΒΟΥΛΙΟΥ ΗΠΕΙΡΟΥ
ΑΠΟΣΠΑΣΜΑ ΑΠΟ ΠΡΑΚΤΙΚΟ 6^ο /15-06-2026 / ΘΕΜΑ 7^ο

Δ10	ΕΝΤΥΠΟ ΤΥΠΟΠΟΙΗΜΕΝΗΣ ΓΝΩΜΟΔΟΤΗΣΗΣ ΠΕΡΙΦΕΡΕΙΑΚΟΥ ΣΥΜΒΟΥΛΙΟΥ ΓΙΑ ΤΗΝ ΔΙΑΔΙΚΑΣΙΑ ΕΚΔΟΣΗΣ ΑΠΟΦΑΣΗΣ ΠΕΡΙΒΑΛΛΟΝΤΙΚΩΝ ΟΡΩΝ ΕΡΓΩΝ ΚΑΙ ΔΡΑΣΤΗΡΙΟΤΗΤΩΝ ΚΑΤΗΓΟΡΙΑΣ Α		
<p>ΕΛΛΗΝΙΚΗ ΔΗΜΟΚΡΑΤΙΑ ΠΕΡΙΦΕΡΕΙΑ ΗΠΕΙΡΟΥ ΕΠΙΤΡΟΠΗ ΠΕΡΙΒΑΛΛΟΝΤΟΣ ΧΩΡΙΚΟΥ ΣΧΕΔΙΑΣΜΟΥ & ΑΝΑΠΤΥΞΗΣ Ταχ. Δ/ση: Διοικητήριο Περιφέρειας Ηπείρου Πλ. Πύρρου 1, 45221 Ιωάννινα Πληροφορίες: Β. Διαμάντη Τηλ.: 2651087330 Email: epitropi.anaptyxis@php.gov.gr</p>		<p>Αρ. Πρωτ. (εξερχόμενου): ΠΗ/ΣΟΕ/90170/1248 Ημερομηνία (εξερχόμενου): 19-06-2026</p> <p>Αρ. Πρωτ. (εισερχόμενου): ΠΗ/ΣΟΕ/90170/1248 Ημερομηνία (εισερχόμενου): 12-05-2026</p> <p>Περιβαλλοντική ταυτότητα (ΠΕΤ) έργου ή δραστηριότητας: 2111673329 (Α2)</p>	
		<p>Προς: Αποκεντρωμένη Διοίκηση Ηπείρου - Δυτικής Μακεδονίας Δ/ση Περιβάλλοντος & Χωρικού Σχεδιασμού Ηπείρου 5^οχλμ εθνικής οδού Ιωαννίνων - Κοζάνης ΤΚ 45445 <u>Ιωάννινα</u> Υπόψη κας Κλειώς Συρμακέση</p> <p>Κοιν: Δ/ση Περιβάλλοντος & Χωρικού Σχεδιασμού Π.Η. - Τμήμα Περιβάλλοντος & Κλιματικής Αλλαγής</p>	
1. ΤΙΤΛΟΣ ΕΡΓΟΥ Η΄ ΔΡΑΣΤΗΡΙΟΤΗΤΑΣ			
Έγκριση περιβαλλοντικών όρων εγκατάστασης και λειτουργίας μονάδας παραγωγής βιοαερίου και σταθμού συμπαραγωγής ηλεκτρικής ενέργειας - θερμότητας εγκατεστημένης ισχύος 999 kWe, στα κληρ. διανομής 169, 171α και τεμ. 20 Αναδασμού Αγρ. Ροδοτοπίου του Δήμου Ζίτσας Δ.Ε. Πασσαρώνος Π.Ε. Ιωαννίνων. Φορέας πραγματοποίησης και λειτουργίας του έργου είναι η εταιρεία «ΠΡΑΣΙΝΗ ΗΠΕΙΡΟΣ Ι.Κ.Ε.».			
2. ΥΠΗΡΕΣΙΑ ΤΗΣ ΠΕΡΙΦΕΡΕΙΑΣ ΠΟΥ ΕΙΣΗΓΗΘΗΚΕ ΓΙΑ ΤΗΝ ΜΕΛΕΤΗ ΠΕΡΙΒΑΛΛΟΝΤΙΚΩΝ ΕΠΙΠΤΩΣΕΩΝ (ΜΠΕ) ΤΟΥ ΕΡΓΟΥ Η΄ ΤΗΣ ΔΡΑΣΤΗΡΙΟΤΗΤΑΣ ΣΤΟ ΠΕΡΙΦΕΡΕΙΑΚΟ ΣΥΜΒΟΥΛΙΟ			
Δ/ση Περιβάλλοντος & Χωρικού Σχεδιασμού Π.Η.			
3. ΑΠΟΨΕΙΣ ΕΝΔΙΑΦΕΡΟΜΕΝΟΥ ΚΟΙΝΟΥ ΠΟΥ ΛΗΦΘΗΚΑΝ ΥΠΟΨΗ			
Α/Α	ΣΤΟΙΧΕΙΑ (ΟΝΟΜΑΤΕΠΩΝΥΜΟ Η΄ ΦΟΡΕΑΣ)	ΗΜΕΡΟΜΗΝΙΑ ΓΝΩΜΟΔΟΤΗΣΗΣ	ΦΟΡΕΑΣ ΣΤΟΝ ΟΠΟΙΟ ΕΣΤΑΛΗ Η ΓΝΩΜΟΔΟΤΗΣΗ
4. ΣΤΟΙΧΕΙΑ ΓΝΩΜΟΔΟΤΗΣΗΣ			
Κατόπιν σχετικού αιτήματος της περιβαλλοντικής Αρχής για το έργο - δραστηριότητα του σημείου 1 του παρόντος και λαμβάνοντας υπόψη:			

ΕΠΙΤΡΟΠΗ ΠΕΡΙΒΑΛΛΟΝΤΟΣ, ΧΩΡΙΚΟΥ ΣΧΕΔΙΑΣΜΟΥ ΚΑΙ ΑΝΑΠΤΥΞΗΣ
ΠΕΡΙΦΕΡΕΙΑΚΟΥ ΣΥΜΒΟΥΛΙΟΥ ΗΠΕΙΡΟΥ
ΑΠΟΣΠΑΣΜΑ ΑΠΟ ΠΡΑΚΤΙΚΟ 6^ο /15-06-2026 / ΘΕΜΑ 7^ο

α) Το με αριθ. πρωτ. 15268/02-05-2026 έγγραφο της Δ/σης Περιβάλλοντος & Χωρικού Σχεδιασμού Α.ΔΗ.-Δ.Μ. με το οποίο διαβιβάστηκε η Μ.Π.Ε. του έργου του θέματος (έλαβε αριθ. πρωτ. εισερχομένου ΠΗ/ΣΟΕ/90170/1248/12-05-2026),

β) Την αριθ. πρωτ. ΠΗ/ΣΟΕ/84851/1126/06-05-2026 Ανακοίνωση – Πρόσκληση της Προέδρου του Περιφερειακού Συμβουλίου για συμμετοχή στη δημόσια διαβούλευση σχετικά με το περιεχόμενο της Μελέτης Περιβαλλοντικών Επιπτώσεων.

γ) Την αριθ. πρωτ. ΠΗ/ΔΠΧΣ/91165/1457/02.06.2026 θετική με όρους εισήγηση του Τμήματος Περιβάλλοντος & Κλιματικής Αλλαγής της Δ/σης Περιβάλλοντος & Χωρικού Σχεδιασμού Περιφέρειας Ηπείρου, στην οποία αναφέρονται τα εξής:

«Φορέας υλοποίησης του έργου του θέματος είναι η εταιρεία "ΠΡΑΣΙΝΗ ΗΠΕΙΡΟΣ Ι.Κ.Ε.".

Το υπό μελέτη έργο αφορά μονάδα παραγωγής βιοαερίου από αγροτικά υπολείμματα και κτηνοτροφικά απόβλητα για την παραγωγή ηλεκτρικής ενέργειας, σε γεωτεμάχιο 12.544,70 m², (αποτελούμενο από τα συνενούμενα κληρ. διανομής 169, 171α και τεμ. 20 αναδασμού αγρ. Ροδοτοπίου), στην Τ.Κ. Ροδοτοπίου, της Δ.Ε. Πασαρώνος του Δήμου Ζίτσας της Π.Ε. Ιωαννίνων της Περιφέρειας Ηπείρου.

Το είδος της δραστηριότητας είναι η παραγωγή ηλεκτρικής ενέργειας από ανανεώσιμες πηγές και συγκεκριμένα με πρώτη ύλη την βιομάζα, σύμφωνα με τον ορισμό του ΥΠΕΚΑ, (ενσίρωμα καλαμποκιού και κοπριά πουλερικών) για την παραγωγή του βιοαερίου και στη συνέχεια την καύση του για τη παραγωγή ηλεκτρικής ενέργειας ισχύος 999 kWel. Το υπόλειμμα της πρώτης ύλης θα αποτελεί υποπροϊόν της μονάδας και θα δίνεται για εδαφοβελτιωτικό καλλιεργήσιμων εκτάσεων.

Συγκεκριμένα, οι πρώτες ύλες που θα χρησιμοποιούνται περιλαμβάνουν ενσίρωμα καλαμποκιού και υδαρή κοπριά πουλερικών. Ειδικότερα προβλέπεται να αξιοποιούνται ετησίως 22.400 τόνοι α' ύλης, εκ των οποίων 11.300 τόνοι θα αφορούν ενσίρωμα καλαμποκιού και οι 11.100 κοπριά πουλερικών. Οι ανάγκες σε νερό είναι μικρές και αφορούν αποκλειστικά τις ανάγκες των εργαζομένων και την πλήση των οχημάτων μεταφοράς Α' υλών. Η παραγωγική διεργασία δεν απαιτεί τη χρήση νερού, παρά μόνο για την πλήρωση του συστήματος μεταφοράς θερμότητας από τη μονάδα καύσης στους χωνευτές. Αντίστοιχα θα προκύψει απαίτηση νερού για την πλήρωση της δεξαμενής πυρόσβεσης. Η απαιτούμενη ενέργεια για τη θέρμανση του χωνευτή θα παράγεται από τη μονάδα συμπαραγωγής. Η παραγωγή θερμικής ενέργειας υπερκαλύπτει τις απαιτήσεις του χωνευτή (διάγραμμα ροής και ισοζύγιο). Η συνολική ισχύς του Η/Μ εξοπλισμού, ανέρχεται σε 403 kW.

Τα βασικά στάδια της παραγωγικής διαδικασίας είναι:

- Παραλαβή, προσωρινή αποθήκευση και τροφοδοσία πρώτων υλών*
- Αναερόβια χώνευση και παραγωγή βιοαερίου*
- Επεξεργασία και καύση βιοαερίου*
- Διαχείριση χωνεμένου υπολείμματος*

Η μονάδα έχει υπολογιστεί για χρήση αποβλήτων-υποπροϊόντων κτηνοτροφικών μονάδων και ενσιρωμάτων και μπορούν να χρησιμοποιηθούν επίσης όλων των ειδών φυτικά υποπροϊόντα.

Η μονάδα αναμένεται να λειτουργεί όλο το 24ωρο οπότε ο ελάχιστος αριθμός του απασχολούμενου προσωπικού είναι 3 άτομα, ένας ανά οκτάωρο και επιπλέον ένα άτομο ως διοικητικό προσωπικό.

Το τελικό προϊόν της μονάδας, είναι ηλεκτρική ενέργεια η οποία υπολογίζεται ότι θα ανέρχεται σε 7.874.460 kWh/έτος (23.862 kWh/ημέρα, με χρόνο λειτουργίας 330 ημερών ανά έτος) και θα διατίθεται στο δίκτυο ηλεκτροδότησης, καθώς και θερμική ενέργεια 8.240.430 kWh (24.971 kWh/ημέρα, με χρόνο λειτουργίας 330 ημερών ανά έτος). Ως δευτερεύον προϊόν της μονάδας είναι το υπόλειμμα το οποίο αποτελεί άριστο εδαφοβελτιωτικό για τις καλλιεργείες και θα διατίθεται σε αγρότες της ευρύτερης περιοχής του έργου για φυσική λίπανση των καλλιεργήσιμων εκτάσεων τους. Η ποσότητα στερεού υπολείμματος ανέρχεται σε 4.307 tn/y και η αντίστοιχη της υγρής λίπανσης

ΕΠΙΤΡΟΠΗ ΠΕΡΙΒΑΛΛΟΝΤΟΣ, ΧΩΡΙΚΟΥ ΣΧΕΔΙΑΣΜΟΥ ΚΑΙ ΑΝΑΠΤΥΞΗΣ
ΠΕΡΙΦΕΡΕΙΑΚΟΥ ΣΥΜΒΟΥΛΙΟΥ ΗΠΕΙΡΟΥ
ΑΠΟΣΠΑΣΜΑ ΑΠΟ ΠΡΑΚΤΙΚΟ 6^ο /15-06-2026 / ΘΕΜΑ 7^ο

14.504 tn/y. Η διάθεση του υπολείμματος θα γίνεται σύμφωνα με τους Κώδικες Ορθής Γεωργικής Πρακτικής και η ελάχιστη απαιτούμενη εδαφική έκταση για την διάθεση του υγρού υπολείμματος είναι 1.217 στρ. προκειμένου να αφομοιωθούν τα θρεπτικά συστατικά του (άζωτο, φώσφορος, κάλιο).

Επίσης, σύμφωνα με την ΚΥΑ αριθ. Οικ. 3137/191/Φ.15/2012 (ΦΕΚ 1048/Β/04-04-2012) «Αντιστοίχιση των κατηγοριών των βιομηχανικών και βιοτεχνικών δραστηριοτήτων και των δραστηριοτήτων παραγωγής ηλεκτρικής ενέργειας με τους βαθμούς όχλησης που αναφέρονται στα πολεοδομικά διατάγματα» είναι μέσης όχλησης (Α/Α 303γ) «σταθμοί ηλεκτροπαραγωγής με χρήση βιοαερίου αποδιδόμενης ηλεκτρικής ισχύος > 0,5 MW».

Η μονάδα διαθέτει τα παρακάτω:

1. Βεβαίωση και καταστατικό ίδρυσης της εταιρείας.
2. Πιστοποιητικό ΓΕΜΗ εταιρείας
3. Βεβαίωση υδροδότησης του Δήμου Ζίτσας
4. Βεβαίωση χρήσεων γης από την Δ/ση Περι/ντος & Πολεοδομίας του Δήμου Ιωαννιτών
5. Θετική γνωμοδότηση (με όρους) της ΕΦΑ Ιωαννίνων.
6. Θετική γνωμοδότηση (με όρους) της Υπηρεσίας Νεωτέρων.
7. Έγγραφο της Δ/σης Αγροτικής Ανάπτυξης Π.Ε. Ιωαννίνων.
8. Προσύμφωνο διάθεσης υγρού υπολείμματος από βιομάζα
9. ΑΕΠΟ αρχικής θέσεως μονάδας (Ελος Λαψίστας της Τ.Κ. Ασφάκας)
10. Έγγραφο μεταφοράς θέσης της ανωτέρω μονάδας της ΑΔΗ-ΔΜ

Απόβλητα

Υγρά Απόβλητα: Τα υγρά απόβλητα που θα προκύπτουν από τις ανάγκες υγιεινής του προσωπικού είναι συνηθισμένα οικιακά απόβλητα και θα οδηγούνται σε στεγανό βόθρο. Τα νερά πλύσης των οχημάτων μεταφοράς – περιεκτών ζωικών αποβλήτων, μετά την παστερίωσή τους στη δεξαμενή παστερίωσης, θα χρησιμοποιούνται στην παραγωγική διαδικασία της μονάδας, για την αραιώση του μίγματος α' υλών. Επίσης, δεν προκύπτουν ούτε στερεά απόβλητα από τη παραγωγική διαδικασία, παρά μόνο οικιακά απορρίμματα που δημιουργεί το προσωπικό τα οποία θα ρίχνονται σε κάδο απορριμμάτων που θα παραλαμβάνει το απορριμματοφόρο όχημα του Δήμου.

Στερεά Απόβλητα: τα απόβλητα που θα προκύψουν κατά την κατασκευή των έργων υποδομής της μονάδας θα συλλέγονται σε κάδους και θα απομακρύνονται σε συνεργασία με τις υπηρεσίες του Δ. Ζίτσας. Τυχόν επικίνδυνα υγρά απόβλητα (δοχεία με μεταχειρισμένα ορυκτέλαια) που δύναται να προκύψουν θα πρέπει να διαχειρίζονται σύμφωνα με το ΠΔ 82 (ΦΕΚ 64/2004). Απαγορεύεται η απόρριψη επί τόπου των πλεοναζόντων ποσοτήτων σκυροδέματος. Η διαχείριση των υπολειμμάτων από τα φορτηγά οχήματα και τους εκσκαφείς του έργου, δεν θα γίνεται πλησίον ρεμάτων, των τάφρων ομβρίων και των αντιπλημμυρικών λεκανών. Κατά τη λειτουργία του έργου αναμένεται η παραγωγή αστικών στερεών αποβλήτων τα οποία θα διατίθενται σε νόμιμους αποδέκτες σύμφωνα με την κείμενη νομοθεσία. και η παραγωγή χωνεμένου στερεού υπολείμματος, όπου θα διατίθεται σε αγρούς της περιοχής.

Επιφανειακά – Υπόγεια νερά: κατά τη διάρκεια των έργων κατασκευής θα πρέπει να ληφθεί ειδική μέριμνα, ώστε να γίνεται άμεση συλλογή των μη-χρήσιμων υλικών και αποβλήτων, τα οποία θα πρέπει να διατίθενται άμεσα σε νόμιμους αποδέκτες. Θα εξασφαλιστεί η αντιπλημμυρική προστασία των εργοταξίων και της ευρύτερης περιοχής που επηρεάζεται από την κατασκευή των έργων και αποφυγή της επιβάρυνσης της υφιστάμενης κατάστασης της ευρύτερης περιοχής από τα προβλεπόμενα έργα. Ο κύριος του έργου οφείλει να έχει διαρκή μέριμνα για την απαγωγή των ομβρίων υδάτων, με τακτικό καθαρισμό των οχετών, των διάτρητων αγωγών και των φρεατίων. Κατά το στάδιο λειτουργίας, Θα πρέπει όλες οι δεξαμενές αποθήκευσης υγρών λυμάτων να είναι μονωμένες και να αποφεύγεται η διαρροή λυμάτων με κάθε τρόπο προς τα υπόγεια ύδατα.

Θόρυβος-δονήσεις: Κατά την κατασκευή των έργων θα πρέπει να χρησιμοποιηθούν μηχανήματα με μειωμένες εκπομπές θορύβου και θα πρέπει να ληφθεί μέριμνα, ώστε οι θορυβώδεις εργασίες να γίνονται κατά το ταχύτερο δυνατόν. Κατά το στάδιο λειτουργίας, δεν προτείνονται ειδικά μέτρα εκτός φυσικά από την τήρηση της κείμενης νομοθεσίας.

ΕΠΙΤΡΟΠΗ ΠΕΡΙΒΑΛΛΟΝΤΟΣ, ΧΩΡΙΚΟΥ ΣΧΕΔΙΑΣΜΟΥ ΚΑΙ ΑΝΑΠΤΥΞΗΣ
 ΠΕΡΙΦΕΡΕΙΑΚΟΥ ΣΥΜΒΟΥΛΙΟΥ ΗΠΕΙΡΟΥ
 ΑΠΟΣΠΑΣΜΑ ΑΠΟ ΠΡΑΚΤΙΚΟ 6^ο /15-06-2026 / ΘΕΜΑ 7^ο

Δίκτυα μεταφορών: Κατά την κατασκευή των έργων θα πρέπει να υπάρχει τοποθετημένη ειδική σήμανση και έγκαιρη ειδοποίηση οχημάτων και κατοίκων για την τέλεση έργων στην περιοχή. Κατά τη λειτουργία θα πρέπει το οδικό δίκτυο να συντηρείται ορθά.

Χρήσεις γης: Οι χρήσεις γης της ευρύτερης περιοχής μελέτης δεν επηρεάζονται από τη παρουσία και τη λειτουργία της μονάδας. Για λόγους ασφαλείας η περιοχή εγκατάστασης θα πρέπει να είναι περιφραγμένη και η είσοδος ελεγχόμενη.

Κοινή ωφέλεια: Κατά τη φάση κατασκευής δεν αναμένεται να υπάρξουν σημαντικές αλλαγές στα δίκτυα κοινής ωφέλειας. Κατά τη λειτουργία του έργου οι ανάγκες ύδρευσης θα καλύπτονται από το τοπικό δίκτυο ύδρευσης. Τα στερεά απόβλητα θα συλλέγονται σε κάδους και θα μεταφέρονται από το Δ. Ζίτσας. Τα ανακυκλώσιμα υλικά, θα δύναται να διατεθούν σε μπλε κάδους του Δ. Ζίτσας ή να μεταφέρονται στο Πράσινο Σημείο του Δ. Ζίτσας.

Ανθρώπινη υγεία: Για την αποφυγή ατυχημάτων κατά τη διάρκεια των εργασιών κατασκευής θα ληφθεί μέριμνα για την ασφαλή κυκλοφορία οχημάτων και πεζών. Θα πρέπει να προσδιοριστεί η είσοδος σε εργοταξιακούς χώρους και η κίνηση των οχημάτων από και προς αυτούς. Κατά τη λειτουργία δεν αναμένονται επιπτώσεις στην ανθρώπινη υγεία εφόσον τηρούνται οι κανονισμοί υγιεινής και ασφάλειας ενώ προτείνεται η μελέτη πυρασφάλειας και το σχέδιο αντιμετώπισης έκτακτων περιστατικών για το έργο.

Αισθητική του τοπίου: οι επεμβάσεις οργάνωσης κατά τη φάση της κατασκευής επηρεάζουν άμεσα την αισθητική του χώρου και ειδικότερα οι εργασίες που περιλαμβάνουν εκσκαφές και επιχώσεις και γενικά των έργων διαμόρφωσης περιβάλλοντος χώρου. Η λειτουργία δεν αναμένεται να προκαλέσει αλλαγές στην αισθητική του τοπίου.

Το παραγόμενο βιοαέριο αφού καθαριστεί (αφύγρανση, δέσμευση υδρόθειου, προσαρμογή θερμοκρασίας) θα οδηγείται στη μονάδα ηλεκτροπαραγωγής. Η θερμότητα του σώματος της μηχανής και των καυσαερίων χρησιμοποιείται για την παραγωγή ζεστού νερού, μέρος του οποίου διοχετεύεται για τη συντήρηση της θερμοκρασίας της αναερόβιας χώνευσης. Αν υπάρξουν μεγάλα διαστήματα όπου η μηχανή είναι εκτός λειτουργίας, το βιοαέριο θα καίγεται σε ειδικό πυρσό βιοαερίου δυναμικότητας 900 m³/h.

Η καύση του βιοαερίου θα χρησιμοποιείται για την παραγωγή ηλεκτρικής ενέργειας με ονομαστική ισχύ ηλεκτροπαραγωγής 0,999 MWe. Η παραγόμενη ηλεκτρική ενέργεια εκτιμάται ότι θα είναι περίπου 23.862 kWh/d, ενώ η αντίστοιχη θερμική 24.971 kWh/d. Το 25-40% της θερμικής ενέργειας θα χρησιμοποιείται για τις ανάγκες θέρμανσης του χωνευτή, ενώ η περίσσεια θα είναι διαθέσιμη για την ίδια την εγκατάσταση.

Η παραγόμενη ηλεκτρική ενέργεια θα πωλείται στο δημόσιο δίκτυο διανομής ηλεκτρικής ενέργειας.

Ο συνολικός προϋπολογισμός του έργου ανέρχεται σε 6.125.000 €, τα οποία αναλύονται ως εξής:

Ο ελάχιστος χρόνος ζωής και παραγωγικής λειτουργίας της επένδυσης ορίζεται στα 20 έτη.

Το αγροτεμάχιο βρίσκεται εκτός περιοχής του Δικτύου προστατευμένων περιοχών NATURA 2000, αλλά εντός περιοχής ευθύνης του Φ.Δ. της λίμνης Παμβώτιδας.

Προτεινόμενοι περιβαλλοντικοί όροι - Φάση της κατασκευής

- Να οριστεί υπεύθυνος υλοποίησης περιβαλλοντικών μέτρων για την εφαρμογή των δεσμεύσεων του κατασκευαστή.
- Επιβλέπων μηχανικός για την τήρηση των περιβαλλοντικών μέτρων στο εργοτάξιο.
- Οι εκσκαφές να περιοριστούν στις απολύτως αναγκαίες κατά διαμόρφωση του γηπέδου της μονάδας.
- Να γίνεται συχνή διαβροχή των χώρων εκχωμάτωσης και επιχωμάτωσης, των αποθηκευμένων προϊόντων εκσκαφής και των διαδρόμων κίνησης οχημάτων.
- Να γίνεται κάλυψη των οχημάτων μεταφοράς προϊόντων εκσκαφής.
- Να μη γίνεται απόρριψη μπαζών, προϊόντων εκσκαφών, υλικών κατασκευής και λοιπών στερεών αποβλήτων σε ποταμούς ή παρακείμενα ρέματα.
- Να μην γίνεται οποιαδήποτε καύση υλικών.

ΕΠΙΤΡΟΠΗ ΠΕΡΙΒΑΛΛΟΝΤΟΣ, ΧΩΡΙΚΟΥ ΣΧΕΔΙΑΣΜΟΥ ΚΑΙ ΑΝΑΠΤΥΞΗΣ
ΠΕΡΙΦΕΡΕΙΑΚΟΥ ΣΥΜΒΟΥΛΙΟΥ ΗΠΕΙΡΟΥ
ΑΠΟΣΠΑΣΜΑ ΑΠΟ ΠΡΑΚΤΙΚΟ 6^ο /15-06-2026 / ΘΕΜΑ 7^ο

- Κατά την κατασκευή να λαμβάνονται τα απαραίτητα μέτρα για την μείωση του θορύβου και των οχλήσεων στην ευρύτερη περιοχή.
 - Να μην γίνεται συντήρηση του μηχανολογικού εξοπλισμού στο εργοτάξιο. Σε περίπτωση ανάγκης αν από τυχόν εργασίες ή αστοχία του εξοπλισμού προκύψουν υγρά απόβλητα (λάδια κτλ.) αυτά να συλλέγονται σε ειδικά δοχεία και διατίθενται σε ειδικά αδειοδοτημένες γι' αυτό το σκοπό εταιρείες.
 - Ο χώρος του εργοταξίου να περιφραχθεί ώστε να μην είναι προσβάσιμος από τους περιοίκους και να τοποθετηθεί κατάλληλη σήμανση.
 - Τα στερεά απόβλητα που θα προκύπτουν από τις εργασίες θα διαχωρίζονται στην πηγή και θα αποθηκεύονται προσωρινά σε ειδικούς κάδους και θα διαχειρίζονται σύμφωνα με το Φ.Ε.Κ. 1909Β/22-12-2003.
 - Ο φωτισμός στον χώρο εργασίας θα πρέπει ιδανικά να περιοριστεί σε περιοχές που απαιτείται για τις εργασίες και την ασφάλεια.
 - Τοποθέτηση ειδικής ταινίας σήμανσης ώστε να οριοθετηθεί η περιοχή εργασίας και να διασφαλιστεί ότι οι επιπτώσεις περιορίζονται σε αυτή την περιοχή.
- Προτεινόμενοι περιβαλλοντικοί όροι - Φάση της λειτουργίας*
- Αρχείο παραστατικών και δελτίων ελέγχου εισερχομένων υλών – αντιστοίχιση με κωδικούς ΕΚΑ
 - Αρχείο ελέγχων εισερχόμενων υλικών
 - Αρχεία συντήρησης ηλεκτρομηχανολογικού εξοπλισμού
 - Αρχεία δεδομένων καταγραφής αυτόματων μετρητικών διατάξεων
 - Αρχεία δεδομένων εξωτερικών αναλύσεων και μετρήσεων
 - Μέτρηση ποιότητας παραγόμενου βιοαερίου, σύσταση κτλ. Καταγραφή ανά δίμηνο
 - Αρχεία αναλύσεων Ν. Ρ σε χωνεμένο υπόλειμμα, πριν και μετά το διαχωρισμό φάσεων
 - Καθορισμός και υλοποίηση προγράμματος καθαριότητας , καταπολέμησης παρασίτων, υγειονομικού ελέγχου, επιθεώρησης περιβάλλοντος χώρου και μέτρων προστασίας προσωπικού
 - Τήρηση αρχείου διάθεσης – διακίνησης προϊόντων οργανικών λιπασμάτων
 - Τήρηση αρχείου και μητρώου σύμφωνα με το άρθρο 20 του Νόμου 4042/2012 και υποβολή Ετήσιας Έκθεσης Παραγωγού Αποβλήτων σύμφωνα με την ΚΥΑ 13588/725/2006
 - Μετρήσεις θορύβου εντός και στα όρια της εγκατάστασης
 - Διαχωρισμός των ρευμάτων αποβλήτων και παράδοση σε αδειοδοτημένες εταιρείες προς διαχείρισης.».

δ) Την θετική με όρους γνωμοδότηση της Π.Ε.Χ.Ω.Π. Π.Ε. Ιωαννίνων (Πρακτικό Νο 20/09-06-2026).

ε) Την αριθ. πρωτ. 196268/12-05-2026 θετική με όρους γνωμοδότηση της Υπηρεσίας Νεωτέρων Μνημείων και Τεχνικών Έργων Ηπείρου, Βορείου Ιονίου και Δυτικής Μακεδονίας της Γενικής Διεύθυνσης Αναστήλωσης Μουσείων και Τεχνικών Έργων του Υπουργείου Πολιτισμού και Αθλητισμού.

στ) Την εισήγηση του Προέδρου της Επιτροπής κ. Γοργόλη Βασιλείου, ο οποίος ανέφερε ότι η αρμόδια υπηρεσία, στο πλαίσιο εξέτασης της Μελέτης Περιβαλλοντικών Επιπτώσεων, προέβη σε αυτοψία στη θέση εγκατάστασης της μονάδας στην Τ.Κ. Ροδοτοπίου του Δήμου Ζίτσας και αξιολόγησε τα στοιχεία του σχετικού φακέλου. Σημείωσε ότι το έργο αφορά την εγκατάσταση και λειτουργία μονάδας παραγωγής βιοαερίου με πρώτη ύλη αγροτικά υπολείμματα και κτηνοτροφικά απόβλητα, και ειδικότερα ενσίρωμα καλαμποκιού και κοπριά πουλερικών, για την παραγωγή ηλεκτρικής ενέργειας ισχύος 999 kWe, σε γεωτεμάχιο συνολικής έκτασης 12.544,70 τ.μ. Ανέφερε ακόμη ότι η παραγωγική διαδικασία περιλαμβάνει την αναερόβια χώνευση των πρώτων υλών για την παραγωγή βιοαερίου και, στη συνέχεια, την αξιοποίησή

του για ηλεκτροπαραγωγή, ενώ το παραγόμενο χωνεμένο υπόλειμμα θα διατίθεται ως εδαφοβελτιωτικό σε καλλιεργήσιμες εκτάσεις, σύμφωνα με τις προβλεπόμενες προδιαγραφές και την κείμενη νομοθεσία. Ειδική αναφορά έκανε στη διαχείριση των παραγόμενων αποβλήτων, σημειώνοντας ότι τα υγρά απόβλητα και τα υπολείμματα της παραγωγικής διαδικασίας προβλέπεται να διαχειρίζονται με τρόπο που δεν επιβαρύνει το περιβάλλον, ενώ έχουν ληφθεί μέτρα προστασίας των επιφανειακών και υπόγειων υδάτων. Ανέφερε, επίσης, ότι στον φάκελο περιλαμβάνονται οι απαιτούμενες βεβαιώσεις και γνωμοδοτήσεις αρμόδιων υπηρεσιών και φορέων, μεταξύ των οποίων βεβαίωση υδροδότησης του Δήμου Ζίτσας, βεβαίωση χρήσεων γης, θετικές γνωμοδοτήσεις των αρμόδιων υπηρεσιών, καθώς και στοιχεία που αφορούν τη διάθεση του παραγόμενου εδαφοβελτιωτικού. Σημείωσε, επίσης, ότι η θέση του έργου βρίσκεται εκτός περιοχών του Δικτύου Natura 2000, αλλά εντός της περιοχής ευθύνης της Μονάδας Διαχείρισης Προστατευόμενων Περιοχών Ηπείρου – Λίμνης Παμβώτιδας (Ο.Φ.Υ.Π.Ε.Κ.Α.), ενώ από την αξιολόγηση των επιπτώσεων στα επιφανειακά και υπόγεια ύδατα προκύπτει ότι, με την τήρηση των προτεινόμενων περιβαλλοντικών όρων και μέτρων προστασίας, δεν αναμένονται ουσιώδεις αρνητικές επιπτώσεις στο περιβάλλον. Κατόπιν των ανωτέρω, ανέφερε ότι εισηγείται θετικά επί της Μελέτης Περιβαλλοντικών Επιπτώσεων του έργου, σύμφωνα με την εισήγηση της αρμόδιας υπηρεσίας και υπό την προϋπόθεση τήρησης των προβλεπόμενων περιβαλλοντικών όρων και περιορισμών που θέτει η εισήγηση. Στη συνέχεια, έδωσε τον λόγο στην κα Δημητρίου, πληρεξούσια δικηγόρο του κ. Μπαλαντάνη Ηρακλή, καθώς και στον κ. Πέτρο Κατσουλίδη, μέτοχο της εταιρείας «ΠΡΑΣΙΝΗ ΗΠΕΙΡΟΣ Ι.Κ.Ε.», προκειμένου να παράσχουν διευκρινίσεις, ιδίως ως προς τη διάθεση του παραγόμενου εδαφοβελτιωτικού και τα συμπληρωματικά στοιχεία που υποβλήθηκαν στο Ηλεκτρονικό Περιβαλλοντικό Μητρώο κατόπιν σχετικού αιτήματος της Διεύθυνσης Υδάτων.

Ζ) Την τοποθέτηση της κας Δημητρίου, πληρεξούσιας δικηγόρου του κ. Ηρακλή Μπαλαντάνη, η οποία δήλωσε ότι ο εντολέας της, ο οποίος είχε συνάψει προσύμφωνο συνεργασίας με την εταιρεία «ΠΡΑΣΙΝΗ ΗΠΕΙΡΟΣ Ι.Κ.Ε.» για την αποδοχή και διάθεση του παραγόμενου υπολείμματος της μονάδας βιοαερίου σε καλλιεργούμενες εκτάσεις ιδιοκτησίας ή εκμετάλλευσής του, δεν επιθυμεί πλέον τη συνέχιση της συνεργασίας αυτής και θα προχωρήσει στη λύση του σχετικού προσυμφώνου.

η) Την τοποθέτηση του κ. Πέτρου Κατσουλίδη, μετόχου της εταιρείας «ΠΡΑΣΙΝΗ ΗΠΕΙΡΟΣ Ι.Κ.Ε.», ο οποίος ανέφερε ότι η εταιρεία θα αποδεχθεί τη λύση του προσυμφώνου με τον κ. Ηρακλή Μπαλαντάνη και για τον λόγο αυτό έχει ήδη προβεί στη σύναψη νέων συμφωνιών με άλλους καλλιεργητές για τη διάθεση του παραγόμενου εδαφοβελτιωτικού, χωρίς να δημιουργείται ζήτημα ως προς τη λειτουργία της μονάδας ή τη διαχείριση των παραγόμενων υπολειμμάτων. Επίσης, δήλωσε ότι στο Ηλεκτρονικό Περιβαλλοντικό Μητρώο έχουν αναρτηθεί όλα τα σχετικά έγγραφα και δικαιολογητικά που τεκμηριώνουν τόσο την εξασφάλιση των απαιτούμενων ποσοτήτων πρώτης ύλης για τη λειτουργία της μονάδας βιοαερίου όσο και τη διάθεση του παραγόμενου εδαφοβελτιωτικού και του υγρού υπολείμματος, σύμφωνα με τα συμπληρωματικά στοιχεία που ζητήθηκαν από τη Διεύθυνση Υδάτων.

θ) Την τοποθέτηση του κ. Γοργόλη, ο οποίος εισηγήθηκε ότι, προκειμένου να διασφαλιστεί η ορθή διαχείριση του παραγόμενου υγρού υπολείμματος, στη γνωμοδότηση της Επιτροπής θα προστεθεί επιπλέον ειδικός όρος σύμφωνα με τον οποίο, σε περίπτωση λύσης ή λήξης οποιασδήποτε υφιστάμενης συμφωνίας διάθεσης του υγρού υπολείμματος, η εταιρεία υλοποίησης του έργου υποχρεούται να εξασφαλίζει εγκαίρως εναλλακτικές νόμιμες λύσεις διάθεσης, σύμφωνα με τις απαιτήσεις της κείμενης περιβαλλοντικής και λοιπής συναφούς νομοθεσίας.

ι) Την τοποθέτηση του κ. Κορωναίου Θεόδωρου, από την παράταξη «Κοινό των Ηπειρωτών», ο οποίος ψήφισε ΑΡΝΗΤΙΚΑ. Ανέφερε ότι, παρότι οι μονάδες βιοαερίου συμβάλλουν στη διαχείριση και αξιοποίηση των κτηνοτροφικών αποβλήτων, αντιμετωπίζει αρνητικά τη συγκεκριμένη επένδυση, καθώς θεωρεί ότι δεν συνάδει πλήρως με την έννοια της πράσινης ενέργειας όταν σημαντικές ποσότητες γεωργικής παραγωγής, και συγκεκριμένα περίπου 11.300 τόνοι ενσιρώματος καλαμποκιού ετησίως, που αντιστοιχούν σε εκτεταμένες καλλιεργήσιμες εκτάσεις της τάξης των 2.500 στρεμμάτων, δεν κατευθύνονται στην κτηνοτροφική παραγωγή αλλά χρησιμοποιούνται ως πρώτη ύλη για την παραγωγή βιοαερίου. Σημείωσε, επίσης, ότι η καλλιέργεια των ενεργειακών φυτών συνεπάγεται αυξημένη κατανάλωση φυσικών πόρων, ιδίως υδάτινων. Επιπλέον, ανέφερε ότι στην ευρύτερη περιοχή λειτουργούν ήδη αγροτικές και κτηνοτροφικές εγκαταστάσεις και εξέφρασε την ανησυχία ότι η λειτουργία της μονάδας ενδέχεται να επιφέρει πρόσθετες οχλήσεις.

ια) Την τοποθέτηση του κ. Λιούρη Θεοχάρη, από την παράταξη «Ήπειρος Όλον», ο οποίος ψήφισε ΑΡΝΗΤΙΚΑ επί της εισήγησης. Ανέφερε ότι διατηρεί σοβαρές επιφυλάξεις ως προς τη χωροθέτηση της μονάδας, καθώς αυτή προβλέπεται να εγκατασταθεί σε άμεση γειτνίαση με υφιστάμενη μονάδα παραγωγής κρέατος, γεγονός που κατά την άποψή του ενδέχεται να δημιουργήσει ζητήματα συμβατότητας των δραστηριοτήτων και πρόσθετες οχλήσεις στην περιοχή. Επιπλέον, σημείωσε ότι η διάθεση και μεταφορά του παραγόμενου υπολείμματος προβλέπεται να πραγματοποιείται εκτός των ορίων της Περιφέρειας Ηπείρου, γεγονός που δεν θεωρεί περιβαλλοντικά ορθό, καθώς συνεπάγεται αυξημένες μεταφορές και πρόσθετη περιβαλλοντική επιβάρυνση.

ιβ) Την τοποθέτηση της κας Ζέκα-Πάσχου Κωνσταντίνας, από την παράταξη «Λαϊκή Συσπείρωση Ηπείρου», η οποία ψήφισε ΑΡΝΗΤΙΚΑ. Ανέφερε ότι η υπό εξέταση επένδυση αφορά εταιρεία με έδρα το Μαρούσι Αττικής, η οποία προτίθεται να υλοποιήσει μονάδα ΑΠΕ στην Ήπειρο, σε απόσταση περίπου 600 μέτρων από τον οικισμό Νεοχώρι. Σύμφωνα με τα στοιχεία του φακέλου, η μονάδα προβλέπεται να αξιοποιεί ενεργειακά ενσίρωμα καλαμποκιού και πτηνοτροφικά απόβλητα, ενώ τα υπολείμματα της λειτουργίας της μονάδας βιοαερίου προβλέπεται να μεταφέρονται σε περιοχές του Έβρου και της Ορεστιάδας. Εξέφρασε την άποψη ότι ο σχεδιασμός αυτός δεν τεκμηριώνεται επαρκώς με τη λογική, την επιστημονική ορθότητα και τη βιωσιμότητά του, ιδίως λόγω των μεγάλων αποστάσεων μεταφοράς των υπολειμμάτων. Επιπλέον, επισήμανε ότι το δηλωθέν μετοχικό κεφάλαιο της εταιρείας ανέρχεται σε 175.000 ευρώ, ενώ η προτεινόμενη επένδυση φέρεται να ανέρχεται σε 6,5 εκατ. ευρώ, γεγονός που, κατά την άποψή της, δημιουργεί ερωτήματα ως προς την οικονομική της διάσταση. Τόνισε επίσης ότι η λειτουργία της μονάδας και οι σχετικές μεταφορές υλικών θα προκαλέσουν οχλήσεις στην ευρύτερη κατοικημένη περιοχή, επηρεάζοντας την ποιότητα ζωής των κατοίκων. Τέλος, εξέφρασε την αντίθεσή της στην περαιτέρω ανάπτυξη εγκαταστάσεων αυτού του τύπου πλησίον οικισμών, θεωρώντας ότι ενισχύουν φαινόμενα άναρχης δόμησης και αλλοίωσης του χαρακτήρα της περιοχής.

ιγ) Την τοποθέτηση του κ. Υφαντή Σπυρίδωνα από την παράταξη «Ορίζοντες Ηπείρου», ο οποίος ψήφισε ΑΡΝΗΤΙΚΑ. Δήλωσε την κατηγορηματική αντίθεσή του στην προτεινόμενη εγκατάσταση, επικαλούμενος την αρνητική εμπειρία από τη λειτουργία παρόμοιας μονάδας βιοαερίου στην περιοχή του Μαζαρακίου. Ανέφερε ότι, σύμφωνα με την εμπειρία των κατοίκων, η πραγματική λειτουργία της μονάδας αποκλίνει σημαντικά από όσα προβλέπονται και περιγράφονται στις σχετικές μελέτες και αδειοδοτήσεις. Ειδικότερα, τόνισε ότι οι κάτοικοι της περιοχής έχουν επανειλημμένα εκφράσει παράπονα για έντονα προβλήματα δυσοσμίας, τα οποία συνδέονται με τη διάθεση του υγρού υπολείμματος σε γεωργικές εκτάσεις. Υπογράμμισε ότι οι επιπτώσεις αυτές επηρεάζουν άμεσα την καθημερινότητα και την ποιότητα ζωής των κατοίκων, δημιουργώντας εύλογη ανησυχία για την εγκατάσταση και λειτουργία νέων

παρόμοιων μονάδων. Επισήμανε, επίσης, ότι το Λεκανοπέδιο Ιωαννίνων και ιδιαίτερα η περιοχή της Λαψίστας έχουν ήδη επιβαρυνθεί σημαντικά από ανάλογες δραστηριότητες και δεν μπορούν να δεχθούν περαιτέρω περιβαλλοντικές πιέσεις. Για τον λόγο αυτό εξέφρασε την άποψη ότι δεν πρέπει να προχωρήσει η συγκεκριμένη επένδυση στην περιοχή.

και ό,τι διατυπώθηκε κατά την διάρκεια της συζήτησης, η γνωμοδότησή μας επί του φακέλου της Μελέτης Περιβαλλοντικών Επιπτώσεων (ΜΠΕ) έχει ως εξής:

**Αποφασίζει ΚΑΤΑ ΠΛΕΙΟΨΗΦΙΑ ΘΕΤΙΚΑ
(Απόφαση 6/47/15-06-2026)**

Γνωμοδοτεί θετικά για το περιεχόμενο της Μελέτης Περιβαλλοντικών Επιπτώσεων του έργου, όπως διαβιβάστηκε με το αριθ. πρωτ. 15268/02-05-2026 έγγραφο του Τμήματος Περιβαλλοντικού & Χωρικού Σχεδιασμού της Δ/σης Περιβάλλοντος & Χωρικού Σχεδιασμού Ηπείρου της Αποκεντρωμένης Διοίκησης Ηπείρου – Δυτικής Μακεδονίας με τους όρους που θέτει η υπηρεσιακή εισήγηση και τον επιπλέον όρο:

— σε περίπτωση λύσης ή λήξης οποιασδήποτε υφιστάμενης συμφωνίας διάθεσης του υγρού υπολείμματος, η εταιρεία υλοποίησης του έργου υποχρεούται να εξασφαλίζει εγκαίρως εναλλακτικές νόμιμες λύσεις διάθεσης, σύμφωνα με τις απαιτήσεις της κείμενης περιβαλλοντικής και λοιπής συναφούς νομοθεσίας.

- ΑΡΝΗΤΙΚΑ ψήφισε ο κ. Κορωναίος Θεόδωρος από την παράταξη «Κοινό των Ηπειρωτών».
- ΑΡΝΗΤΙΚΑ ψήφισε ο κ. Λιούρης Θεοχάρη από την παράταξη «Ήπειρος Όλον».
- ΑΡΝΗΤΙΚΑ ψήφισε η κα Ζέκα-Πάσχου Κωνσταντίνα από την παράταξη «Λαϊκή Συσπείρωση Ηπείρου».
- ΑΡΝΗΤΙΚΑ ψήφισε ο κ. Υφαντής Σπυρίδων από την παράταξη «Ορίζοντες Ηπείρου».

5. ΣΥΜΠΕΡΑΣΜΑΤΑ ΓΝΩΜΟΔΟΤΗΣΗΣ

Α. ΓΝΩΜΟΔΟΤΟΥΜΕ ΘΕΤΙΚΑ ΓΙΑ ΤΗΝ ΥΛΟΠΟΙΗΣΗ ΤΟΥ ΕΡΓΟΥ Η΄ ΤΗΣ ΔΡΑΣΤΗΡΙΟΤΗΤΑΣ ΧΩΡΙΣ ΤΗΝ ΑΠΑΙΤΗΣΗ ΠΡΟΣΘΕΤΩΝ ΟΡΩΝ – ΠΡΟΫΠΟΘΕΣΕΩΝ

Β. ΓΝΩΜΟΔΟΤΟΥΜΕ ΘΕΤΙΚΑ ΓΙΑ ΤΗΝ ΥΛΟΠΟΙΗΣΗ ΤΟΥ ΕΡΓΟΥ Η΄ ΤΗΣ ΔΡΑΣΤΗΡΙΟΤΗΤΑΣ ΜΕ ΤΟΥΣ ΟΡΟΥΣ-ΠΡΟΫΠΟΘΕΣΕΙΣ ΠΟΥ ΠΑΡΑΤΙΘΕΝΤΑΙ ΣΤΟ ΣΗΜΕΙΟ 4 ΤΟΥ ΠΑΡΟΝΤΟΣ

Γ. ΓΝΩΜΟΔΟΤΟΥΜΕ ΑΡΝΗΤΙΚΑ ΓΙΑ ΤΗΝ ΥΛΟΠΟΙΗΣΗ ΤΟΥ ΕΡΓΟΥ Η΄ ΤΗΣ ΔΡΑΣΤΗΡΙΟΤΗΤΑΣ ΓΙΑ ΤΟΥΣ ΣΥΓΚΕΚΡΙΜΕΝΟΥΣ ΛΟΓΟΥΣ ΠΟΥ ΠΑΡΑΤΙΘΕΝΤΑΙ ΣΤΟ ΣΗΜΕΙΟ 4 ΤΟΥ ΠΑΡΟΝΤΟΣ

Δ. ΔΕ ΔΥΝΑΜΕΘΑ ΝΑ ΓΝΩΜΟΔΟΤΗΣΟΥΜΕ ΕΠΙ ΤΗΣ ΔΙΑΒΙΒΑΣΘΕΙΣΑΣ Μ.Π.Ε. ΔΙΟΤΙ ΔΙΑΠΙΣΤΩΝΟΝΤΑΙ ΣΕ ΑΥΤΗ ΟΥΣΙΩΔΕΙΣ ΕΛΛΕΙΨΕΙΣ ΣΕ Ο,ΤΙ ΑΦΟΡΑ ΤΟ ΑΝΤΙΚΕΙΜΕΝΟ ΑΡΜΟΔΙΟΤΗΤΑΣ ΤΗΣ ΥΠΗΡΕΣΙΑΣ ΜΑΣ, ΟΠΩΣ ΑΥΤΕΣ (ΕΛΛΕΙΨΕΙΣ) ΠΑΡΑΤΙΘΕΝΤΑΙ ΣΤΟ ΣΗΜΕΙΟ 4 ΤΟΥ ΠΑΡΟΝΤΟΣ.

Ε. ΔΕ ΔΥΝΑΜΕΘΑ ΝΑ ΓΝΩΜΟΔΟΤΗΣΟΥΜΕ ΕΠΙ ΤΗΣ ΔΙΑΒΙΒΑΣΘΕΙΣΑΣ Μ.Π.Ε. ΔΙΟΤΙ ΔΕΝ ΕΜΠΙΠΤΕΙ ΣΤΟ ΠΕΔΙΟ ΤΩΝ ΚΑΤΑ ΝΟΜΟ ΑΡΜΟΔΙΟΤΗΤΩΝ ΤΗΣ ΥΠΗΡΕΣΙΑΣ ΜΑΣ.

6. ΣΥΝΗΜΜΕΝΑ:

ΕΠΙΤΡΟΠΗ ΠΕΡΙΒΑΛΛΟΝΤΟΣ, ΧΩΡΙΚΟΥ ΣΧΕΔΙΑΣΜΟΥ ΚΑΙ ΑΝΑΠΤΥΞΗΣ
ΠΕΡΙΦΕΡΕΙΑΚΟΥ ΣΥΜΒΟΥΛΙΟΥ ΗΠΕΙΡΟΥ
ΑΠΟΣΠΑΣΜΑ ΑΠΟ ΠΡΑΚΤΙΚΟ 6^ο /15-06-2026 / ΘΕΜΑ 7^ο

<p>1) Εισηγητικό Σημείωμα της Δ/σης Περιβάλλοντος & Χωρικού Σχεδιασμού Π.Η. – Τμήμα Περιβάλλοντος & Κλιματικής Αλλαγής.</p> <p>2) Αντίγραφο του αποδεικτικού δημοσίευσης της Ανακοίνωσης – Πρόσκλησης της Προέδρου του Περιφερειακού Συμβουλίου.</p> <p>3) Αντίγραφο της σελίδας της Ημερήσιας Εφημερίδας στην οποία δημοσιεύθηκε.</p>	<input checked="" type="checkbox"/>
--	-------------------------------------

.....
Το παρόν πρακτικό, αφού συντάχθηκε, αναγνώσθηκε και βεβαιώθηκε, υπογράφεται ως εξής:

Ο ΠΡΟΕΔΡΟΣ

ΒΑΣΙΛΕΙΟΣ ΓΟΡΓΟΛΗΣ
ΑΝΤΙΠΕΡΙΦΕΡΕΙΑΡΧΗΣ ΠΕΡΙΒΑΛΛΟΝΤΟΣ

Ακριβές Απόσπασμα
από το Πρακτικό 6ο/15-06-2026
Η Γραμματέας
(πρακτικογράφος)

Βαγιούλα Διαμάντη

ΤΑ ΜΕΛΗ ΤΗΣ ΕΠΙΤΡΟΠΗΣ

1. Λαζάνης Χαρίλαος
2. Παπαρούσης Χριστόδουλος (Ακης)
3. Περιστέρη Ελένη
4. Αρλέτου Αικατερίνη
5. Γαϊτανίδης Πρόδρομος
6. Γκογκάκη Μαργαρίτα
7. Κορωναίος Θεόδωρος
8. Λιούρης Θεοχάρης
9. Ζέκα – Πάσχου Κωνσταντίνα
10. Υφαντής Σπυρίδων

ΕΠΙΤΡΟΠΗ ΠΕΡΙΒΑΛΛΟΝΤΟΣ, ΧΩΡΙΚΟΥ ΣΧΕΔΙΑΣΜΟΥ ΚΑΙ ΑΝΑΠΤΥΞΗΣ
ΠΕΡΙΦΕΡΕΙΑΚΟΥ ΣΥΜΒΟΥΛΙΟΥ ΗΠΕΙΡΟΥ
ΑΠΟΣΠΑΣΜΑ ΑΠΟ ΠΡΑΚΤΙΚΟ 6^ο / 15-06-2026/ΘΕΜΑ 8^ο

Δ10	ΕΝΤΥΠΟ ΤΥΠΟΠΟΙΗΜΕΝΗΣ ΓΝΩΜΟΔΟΤΗΣΗΣ ΠΕΡΙΦΕΡΕΙΑΚΟΥ ΣΥΜΒΟΥΛΙΟΥ ΓΙΑ ΤΗΝ ΔΙΑΔΙΚΑΣΙΑ ΕΚΔΟΣΗΣ ΑΠΟΦΑΣΗΣ ΠΕΡΙΒΑΛΛΟΝΤΙΚΩΝ ΟΡΩΝ ΕΡΓΩΝ ΚΑΙ ΔΡΑΣΤΗΡΙΟΤΗΤΩΝ ΚΑΤΗΓΟΡΙΑΣ Α		
ΕΛΛΗΝΙΚΗ ΔΗΜΟΚΡΑΤΙΑ ΠΕΡΙΦΕΡΕΙΑ ΗΠΕΙΡΟΥ ΕΠΙΤΡΟΠΗ ΠΕΡΙΒΑΛΛΟΝΤΟΣ ΧΩΡΙΚΟΥ ΣΧΕΔΙΑΣΜΟΥ & ΑΝΑΠΤΥΞΗΣ Ταχ. Δ/νση: Διοικητήριο Περιφέρειας Ηπείρου Πλ. Πύρρου 1, 45221 Ιωάννινα Πληροφορίες: Β. Διαμάντη Τηλ.: 2651087330 Email: epitropi.anaptyxis@php.gov.gr		Αρ. Πρωτ. (εξερχόμενου): ΠΗ/ΣΟΕ/103244/1416 Ημερομηνία (εξερχόμενου): 19-06-2026 Αρ. Πρωτ. (εισερχόμενου): ΠΗ/ΣΟΕ/103244/1416 Ημερομηνία (εισερχόμενου): 28-05-2026 Περιβαλλοντική ταυτότητα (ΠΕΤ) έργου ή δραστηριότητας: 2604005625 (Α2)	
		<p>Προς: Αποκεντρωμένη Διοίκηση Θεσσαλίας-Στερεάς Ελλάδας Δ/νση Περιβάλλοντος & Χωρικού Σχεδιασμού Θεσσαλίας Σωκράτους 111 ΤΚ 41336 <u>Λάρισα</u> Υπόψη κας Αθηνάς Δοξαριώτη</p> <p>Κοιν: Δ/νση Περιβάλλοντος & Χωρικού Σχεδιασμού Π.Η. - Τμήμα Περιβάλλοντος & Κλιματικής Αλλαγής</p>	
1. ΤΙΤΛΟΣ ΕΡΓΟΥ Η΄ ΔΡΑΣΤΗΡΙΟΤΗΤΑΣ			
Έγκριση περιβαλλοντικών όρων αιολικού σταθμού παραγωγής ηλεκτρικής ενέργειας (ΑΣΠΗΕ) εγκατεστημένης και μέγιστης ισχύος παραγωγής 30 MW, στη θέση "ΣΔΙΡΓΙΑΝΙ" της Τ.Κ. Παναγιάς του Δήμου Μετεώρων Π.Ε. Τρικάλων Περιφέρεια Θεσσαλίας, καθώς και των Τ.Κ. Μηλέας & Χρυσοβίτσας του Δήμου Μετσόβου Π.Ε. Ιωαννίνων Περιφέρειας Ηπείρου. Φορέας πραγματοποίησης και λειτουργίας του έργου είναι η εταιρεία «Ρ ΕΝΕΡΓΕΙΑ 1 ΣΔΙΡΓΙΑΝΗ Μ.Α.Ε.»			
2. ΥΠΗΡΕΣΙΑ ΤΗΣ ΠΕΡΙΦΕΡΕΙΑΣ ΠΟΥ ΕΙΣΗΓΗΘΗΚΕ ΓΙΑ ΤΗΝ ΜΕΛΕΤΗ ΠΕΡΙΒΑΛΛΟΝΤΙΚΩΝ ΕΠΙΠΤΩΣΕΩΝ (ΜΠΕ) ΤΟΥ ΕΡΓΟΥ Η΄ ΤΗΣ ΔΡΑΣΤΗΡΙΟΤΗΤΑΣ ΣΤΟ ΠΕΡΙΦΕΡΕΙΑΚΟ ΣΥΜΒΟΥΛΙΟ			
Τμήμα Περιβάλλοντος & Κλιματικής Αλλαγής - Δ/νση Περιβάλλοντος & Χωρικού Σχεδιασμού Π.Η.			
3. ΑΠΟΨΕΙΣ ΕΝΔΙΑΦΕΡΟΜΕΝΟΥ ΚΟΙΝΟΥ ΠΟΥ ΛΗΦΘΗΚΑΝ ΥΠΟΨΗ			
Α/Α	ΣΤΟΙΧΕΙΑ (ΟΝΟΜΑΤΕΠΩΝΥΜΟ Η΄ ΦΟΡΕΑΣ)	ΗΜΕΡΟΜΗΝΙΑ ΓΝΩΜΟΔΟΤΗΣΗΣ	ΦΟΡΕΑΣ ΣΤΟΝ ΟΠΟΙΟ ΕΣΤΑΛΗ Η ΓΝΩΜΟΔΟΤΗΣΗ
4. ΣΤΟΙΧΕΙΑ ΓΝΩΜΟΔΟΤΗΣΗΣ			
Κατόπιν σχετικού αιτήματος της περιβαλλοντικής Αρχής για το έργο - δραστηριότητα του σημείου 1 του παρόντος και λαμβάνοντας υπόψη: α) Το με αριθ. πρωτ. 21401/08-05-2026 έγγραφο της Δ/νσης Περιβάλλοντος & Χωρικού Σχεδιασμού Αποκεντρωμένης Διοίκησης Θεσσαλίας - Στερεάς Ελλάδας με το οποίο διαβιβάστηκε η Μ.Π.Ε. του έργου του θέματος (έλαβε αριθ. πρωτ. εισερχομένου ΠΗ/ΣΟΕ/103244/1416/28-05-2026),			

ΕΠΙΤΡΟΠΗ ΠΕΡΙΒΑΛΛΟΝΤΟΣ, ΧΩΡΙΚΟΥ ΣΧΕΔΙΑΣΜΟΥ ΚΑΙ ΑΝΑΠΤΥΞΗΣ
ΠΕΡΙΦΕΡΕΙΑΚΟΥ ΣΥΜΒΟΥΛΙΟΥ ΗΠΕΙΡΟΥ
ΑΠΟΣΠΑΣΜΑ ΑΠΟ ΠΡΑΚΤΙΚΟ 6^ο / 15-06-2026/ΘΕΜΑ 8^ο

β) Την αριθ. πρωτ. ΠΗ/ΣΟΕ/102327/1406/27-05-2026 Ανακοίνωση – Πρόσκληση της Προέδρου του Περιφερειακού Συμβουλίου για συμμετοχή στη δημόσια διαβούλευση σχετικά με το περιεχόμενο της Μελέτης Περιβαλλοντικών Επιπτώσεων,

γ) Την αριθ. πρωτ. ΠΗ/ΔΠΧΣ/99958/1608/08-06-2026 αρνητική εισήγηση του Τμήματος Περιβάλλοντος & Κλιματικής Αλλαγής της Δ/σης Περιβάλλοντος & Χωρικού Σχεδιασμού Περιφέρειας Ηπείρου, στην οποία αναφέρονται τα εξής:

«Φορέας λειτουργίας της μονάδας του θέματος είναι η εταιρεία Ρ ΕΝΕΡΓΕΙΑ Ι ΣΔΙΡΓΙΑΝΗ Μ.Α.Ε.

Το εξεταζόμενο έργο αφορά στην κατασκευή και λειτουργία Αιολικού Σταθμού Παραγωγής Ηλεκτρικής Ενέργειας (ΑΣΠΗΕ) εγκατεστημένης και μέγιστης ισχύος παραγωγής 30 MW, στη θέση «Σδιργιάνι» της Τ.Κ. Παναγιάς, της Δ.Ε. Μαλακασίου, του Δήμου Μετεώρων, της Π.Ε. Τρικάλων, Περιφέρειας Θεσσαλίας, αποτελούμενου από πέντε (5) ανεμογεννήτριες τύπου Goldwind GW165, ονομαστικής ισχύος 6 MW έκαστη.

Σύμφωνα με τα στοιχεία της ΜΠΕ και της Ειδικής Οικολογικής Αξιολόγησης (ΕΟΑ), το έργο περιλαμβάνει, πέραν των ανεμογεννητριών, συνοδά έργα σημαντικής κλίμακας, όπως:

- *διάνοιξη νέας οδοποιίας μήκους 1.623,11 m,*
- *βελτίωση υφιστάμενης οδοποιίας μήκους 5.105,31 m,*
- *διαμόρφωση πλατειών ανέγερσης Α/Γ και οικίσκου ελέγχου συνολικής επιφάνειας 31.123,00 m²,*
- *εγκατάσταση νέου Υποσταθμού ανύψωσης τάσης («Υ/Σ ΠΗΓΕΣ ΑΩΟΥ 2») και εναλλακτικού Υ/Σ,*
- *υπόγειο δίκτυο διασύνδεσης μέσης τάσης συνολικού μήκους περίπου 45 km,*
- *καθώς και εγκατάσταση οικίσκου ελέγχου επιφανείας περίπου 450 m².*

Η περιοχή εγκατάστασης του έργου αναπτύσσεται σε υψηλό ορεινό ανάγλυφο, σε μέσο υψόμετρο περίπου 1.550 m, επί ορεινής ράχης/κορυφογραμμής, με έντονα γεωμορφολογικά χαρακτηριστικά και αυξημένη περιβαλλοντική ευαισθησία. Επιπροσθέτως, από τα στοιχεία της ΕΟΑ προκύπτει ότι το έργο αναπτύσσεται κυρίως εκτός των ορίων περιοχών του Δικτύου Natura 2000, πλην όμως οριακά τμήμα του έργου εισέρχεται στο νοτιοδυτικό άκρο των εξωτερικών ορίων του Εθνικού Πάρκου Βόρειας Πίνδου, ενώ η πλησιέστερη περιοχή του Δικτύου Natura 2000, ήτοι η ΕΖΔ με κωδικό GR2130006 «Περιοχή Μετσόβου (Ανήλιο – Κατάρα)», εντοπίζεται σε απόσταση περίπου 1.000 m από το έργο. Παρότι στην ΕΟΑ αναφέρεται ότι δεν υφίσταται κατ' αρχήν τυπική υποχρέωση σύνταξης της, λόγω του ότι η κύρια ανάπτυξη του έργου χωροθετείται εκτός Natura, η ίδια η μελέτη αναγνωρίζει την ανάγκη εκπόνησής της λόγω της άμεσης χωρικής συνάφειας με το Εθνικό Πάρκο Βόρειας Πίνδου και της εγγύτητας προς προστατευόμενη περιοχή, γεγονός που, κατά την κρίση της Υπηρεσίας μας, συνιστά σαφή ένδειξη αυξημένης περιβαλλοντικής ευαισθησίας της περιοχής εγκατάστασης και επιβάλλει αυξημένο επίπεδο προληπτικής αξιολόγησης των επιπτώσεων.

Ζήτημα χωροθέτησης και έντασης της επέμβασης στο ορεινό φυσικό περιβάλλον

Από την αξιολόγηση του συνόλου των στοιχείων του φακέλου προκύπτει ότι το εξεταζόμενο έργο δεν περιορίζεται αποκλειστικά στην εγκατάσταση πέντε (5) ανεμογεννητριών, αλλά συνοδεύεται από εκτεταμένο δίκτυο τεχνικών επεμβάσεων, το οποίο περιλαμβάνει σημαντικές εκσκαφές, διαμορφώσεις πλατειών, διανοίξεις νέων δρόμων, βελτιώσεις υφιστάμενων δασικών οδών, πρηνή εκσκαφών και επιχωμάτων, αποστραγγιστικά έργα και εκτεταμένα γραμμικά συνοδά έργα διασύνδεσης.

Ειδικότερα, από τα υποβληθέντα τεχνικά σχέδια προκύπτει ότι προβλέπεται διαμόρφωση οδοποιίας πλάτους περίπου 5,50 m, συνοδευόμενη από τάφρους απορροής ομβρίων, εκσκαφές και επιχώσεις, με πρηνή μεταβαλλόμενη κλίση, τα οποία επεμβαίνουν σημαντικά στη φυσική μορφολογία του εδάφους.

Επιπλέον, από τις μηκοτομές και διατομές των δρόμων πρόσβασης προς τις θέσεις εγκατάστασης των Α/Γ, καθώς και από τα σχέδια πρηνών πλατειών ανέγερσης, προκύπτουν παρεμβάσεις σε περιβάλλον μεγάλο υψόμετρου και έντονου αναγλύφου, με ουσιώδη μεταβολή της φυσικής γεωμορφολογίας και δημιουργία εκτεταμένων τεχνικών επιφανειών σε μέχρι σήμερα αδιατάρακτο ορεινό χώρο. Κατά την κρίση της Υπηρεσίας μας, το πραγματικό περιβαλλοντικό αποτύπωμα του έργου προκύπτει πρωτίτως από τη συνολική έκταση των συνοδών τεχνικών παρεμβάσεων και όχι αποκλειστικά από τον αριθμό των ανεμογεννητριών. Η ένταση των απαιτούμενων χωματουργικών επεμβάσεων, η διάνοιξη νέων

ΕΠΙΤΡΟΠΗ ΠΕΡΙΒΑΛΛΟΝΤΟΣ, ΧΩΡΙΚΟΥ ΣΧΕΔΙΑΣΜΟΥ ΚΑΙ ΑΝΑΠΤΥΞΗΣ
ΠΕΡΙΦΕΡΕΙΑΚΟΥ ΣΥΜΒΟΥΛΙΟΥ ΗΠΕΙΡΟΥ
ΑΠΟΣΠΑΣΜΑ ΑΠΟ ΠΡΑΚΤΙΚΟ 6^ο / 15-06-2026/ΘΕΜΑ 8^ο

οδών και η δημιουργία πλατειών ανέγερσης σε υψόμετρα άνω των 1.500 m συνιστούν ουσιώδη και μη αναστρέψιμη μεταβολή του χαρακτήρα του φυσικού ορεινού τοπίου.

Ζήτημα επάρκειας της Ειδικής Οικολογικής Αξιολόγησης (ΕΟΑ) και περιβαλλοντικής τεκμηρίωσης σε σχέση με το Εθνικό Πάρκο Βόρειας Πίνδου

Από την αξιολόγηση της υποβληθείσας Ειδικής Οικολογικής Αξιολόγησης (ΕΟΑ) προκύπτει ότι, ενώ το έργο χωροθετείται κυρίως εκτός των τυπικών ορίων της ΕΖΔ GR2130006 «Περιοχή Μετσόβου (Ανήλιο – Κατάρα)», η ίδια η μελέτη αναγνωρίζει ότι τμήμα του συνολικού έργου εισέρχεται οριακά εντός των εξωτερικών ορίων του Εθνικού Πάρκου Βόρειας Πίνδου, γεγονός που οδήγησε τελικώς στην εκπόνηση ΕΟΑ, παρά την αρχική παραδοχή ότι αυτή δεν απαιτείται υποχρεωτικά.

Επιπλέον, η ίδια η ομάδα μελέτης αναφέρει ρητώς ότι, λόγω της θέσης του έργου εκτός της κύριας ΕΖΔ και της μη ύπαρξης καθορισμένων στόχων διατήρησης για την περιοχή εγκατάστασης, «γίνονται αναγκαστικά κάποιες παραδοχές» ως προς την αξιολόγηση της πιθανής επίδρασης στους στόχους διατήρησης της γειτονικής προστατευόμενης περιοχής Natura 2000.

Κατά την κρίση της Υπηρεσίας μας, η ανωτέρω παραδοχή περιορίζει ουσιαστικά τον βαθμό βεβαιότητας της αξιολόγησης, ιδίως λαμβάνοντας υπόψη:

- τη χωρική εγγύτητα του έργου με την περιοχή Natura 2000,
- τη μερική χωρική επαφή με το Εθνικό Πάρκο Βόρειας Πίνδου,
- το ιδιαίτερα υψηλό υψόμετρο εγκατάστασης και τα χαρακτηριστικά ορεινού οικοσυστήματος,
- καθώς και τη φύση του έργου, το οποίο συνεπάγεται μόνιμες τεχνικές παρεμβάσεις μεγάλης κλίμακας.

Παρότι στην ΕΟΑ αναφέρεται ότι πραγματοποιήθηκαν επισκέψεις πεδίου και τοποθέτηση καμερών πανίδας για περιορισμένο αριθμό ημερών κατά τα έτη 2024–2025, η Υπηρεσία μας εκτιμά ότι η τεκμηρίωση αυτή δεν επαρκεί για την πλήρη και ασφαλή αποτίμηση των οικολογικών λειτουργιών της ευρύτερης περιοχής, ιδίως σε περιβάλλον ορεινών οικοσυστημάτων με έντονη εποχικότητα και πιθανή παρουσία ειδών με μεγάλη χωρική κινητικότητα.

Κατά συνέπεια, υφίσταται, κατά την άποψη της Υπηρεσίας, εύλογη περιβαλλοντική αβεβαιότητα ως προς το εύρος και την ένταση των πραγματικών επιπτώσεων του έργου στη λειτουργική συνοχή των οικοσυστημάτων της ευρύτερης περιοχής του Εθνικού Πάρκου Βόρειας Πίνδου, ιδίως λαμβάνοντας υπόψη τη μόνιμη φύση των συνοδών τεχνικών παρεμβάσεων.

Ζήτημα οπτικής όχλησης και αλλοίωσης του ορεινού τοπίου

Από την αξιολόγηση του τεύχους φωτορεαλιστικής απεικόνισης προκύπτει ότι το έργο αναπτύσσεται σε ιδιαίτερα εμφανή ορεινή θέση, με ανάπτυξη των ανεμογεννητριών επί υψηλής μορφολογικής έξαρσης/ορεινής ράχης, γεγονός που συνεπάγεται αυξημένη ορατότητα του έργου από μεγάλο τμήμα της ευρύτερης περιοχής.

Επιπλέον, η ίδια η μελέτη αναφέρει ότι οι φωτορεαλιστικές αποδόσεις πραγματοποιήθηκαν χωρίς την ενσωμάτωση τοπικών οπτικών εμποδίων (βλάστηση, κατασκευές κ.λπ.), ενώ χρησιμοποιήθηκε υπόβαθρο Google Earth και επιλεγμένα σημεία λήψης.

Κατά την κρίση της Υπηρεσίας μας, η οπτική αποτίμηση του έργου δεν τεκμηριώνει επαρκώς:

- την πλήρη έκταση της ζώνης οπτικής επιρροής (Zone of Theoretical Visibility),
- τη σωρευτική τοπιακή επίδραση σε συνδυασμό με άλλα υφιστάμενα ή αδειοδοτημένα ενεργειακά έργα της ευρύτερης ορεινής ενότητας,
- ούτε τον βαθμό μόνιμης αλλοίωσης του χαρακτήρα του φυσικού τοπίου μεγάλης κλίμακας.

Η εγκατάσταση ανεμογεννητριών συνολικού ύψους μεγάλης κλίμακας, συνοδευόμενη από εκτεταμένη οδοποιία, πλατείες ανέγερσης, πρανή και τεχνικές διαμορφώσεις, οδηγεί σε ουσιώδη μεταβολή της φυσιογνωμίας του ορεινού τοπίου, η οποία κρίνεται δυσανάλογη σε σχέση με τον χαρακτήρα της περιοχής.

Ζήτημα σωρευτικών και συνδυαστικών επιπτώσεων

Η Υπηρεσία μας εκτιμά ότι η αξιολόγηση των σωρευτικών επιπτώσεων δεν τεκμηριώνεται επαρκώς ως προς:

- την προοδευτική τεχνική επιβάρυνση της ευρύτερης ορεινής ενότητας της Πίνδου,
- τη συσώρευση επιπτώσεων στο φυσικό περιβάλλον και στο τοπίο,
- την αυξανόμενη κατάταξη ορεινών φυσικών εκτάσεων μέσω νέων ή βελτιούμενων δασικών οδών,
- καθώς και τον βαθμό μεταβολής του χαρακτήρα της περιοχής από διαδοχικές ενεργειακές παρεμβάσεις.

ΕΠΙΤΡΟΠΗ ΠΕΡΙΒΑΛΛΟΝΤΟΣ, ΧΩΡΙΚΟΥ ΣΧΕΔΙΑΣΜΟΥ ΚΑΙ ΑΝΑΠΤΥΞΗΣ
ΠΕΡΙΦΕΡΕΙΑΚΟΥ ΣΥΜΒΟΥΛΙΟΥ ΗΠΕΙΡΟΥ
ΑΠΟΣΠΑΣΜΑ ΑΠΟ ΠΡΑΚΤΙΚΟ 6^ο / 15-06-2026/ΘΕΜΑ 8^ο

Η εκτίμηση των σωρευτικών επιπτώσεων αποκτά ιδιαίτερη σημασία δεδομένης της γειτνίασης με προστατευόμενα οικοσυστήματα της ευρύτερης περιοχής της Βόρειας Πίνδου και της διαρκώς αυξανόμενης πίεσης από μεγάλης κλίμακας ενεργειακές υποδομές σε ορεινά τοπία υψηλής περιβαλλοντικής αξίας.

Ζήτηση ανεμολογικών δεδομένων & χωροθέτησης

Δεν υπάρχουν ανεμολογικά δεδομένα που να τεκμηριώνουν το υψηλό δυναμικό της εν λόγω περιοχής. Θα έπρεπε η εταιρεία να τοποθετήσει για κάποιο χρονικό διάστημα ανεμολογικούς ιστούς στα πολύγωνα των περιοχών (για πάνω από ένα έτος) με σκοπό την συλλογή δεδομένων ταχύτητας και διεύθυνσης του ανέμου. Επίσης, σύμφωνα με το άρθρο 5 (Διάκριση του εθνικού χώρου σε κατηγορίες) της ΚΥΑ 49828 (ΦΕΚ 2464Β/3.12.2008) η εν λόγω περιοχή είναι εκτός χάρτη Περιοχών Αιολικής Προτεραιότητας (ΠΑΠ). Από τον παρακάτω χάρτη τεκμηριώνεται επαρκώς η απουσία περιοχών της Ηπείρου στις περιοχές ΠΑΠ.

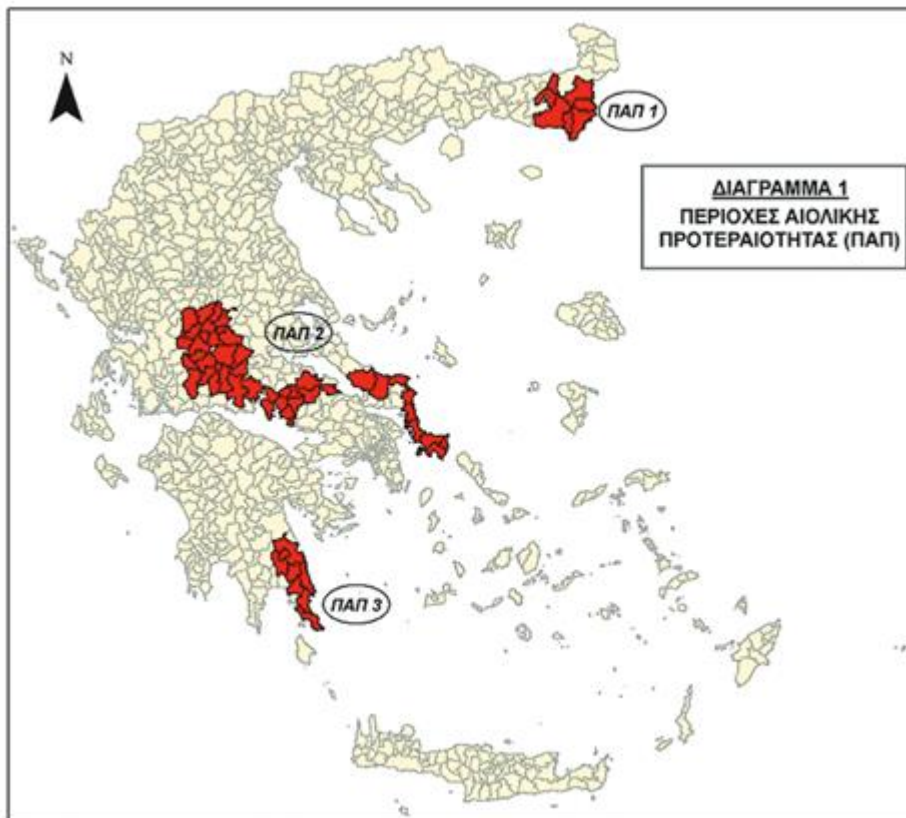

Σύμφωνα επίσης με την αρ. ΥΠΕΝ/ΔΧΩΡΣ/78523/1208/5-11-2018 Υ.Α. (ΦΕΚ 286/Α.Α.Π./28-11-2018) «Έγκριση Αναθεώρησης του Περιφερειακού Χωροταξικού Πλαισίου της Περιφέρειας Ηπείρου και Περιβαλλοντική έγκριση αυτού», ως καταρχήν κατάλληλες περιοχές για τη χωροθέτηση αιολικών εγκαταστάσεων «... θεωρούνται οι οροσειρές στα Ανατολικά της Π.Ε. Άρτας (Γιάβροβο – Ορη Βάλτου, Κοκκινόλακκος των Δήμων Γ. Καραϊσκάκη και Κεντρικών Τζουμέρκων) στο Ξεροβούνι (όρια ΠΕ Άρτας – Ιωαννίνων, Δ. Ζηρού, Αρταίων και Β. Τζουμέρκων) οι ορεινοί όγκοι του Κασσιδιάρη και των Τσαμαντών (Δ. Πωγωνίου, Ζίτσας, Φιλιατών) καθώς και οι ορεινοί όγκοι της ενδοχώρας της Π.Ε. Θεσπρωτίας και Πρεβέζης.». Αναφέρεται δε στον εν λόγω χωροταξικό σχεδιασμό «Για λόγους προστασίας των τουριστικών πόρων δεν συνιστάται η χωροθέτηση αιολικών εγκαταστάσεων στις κορυφογραμμές των ορεινών όγκων των Π.Ε. Θεσπρωτίας και Πρεβέζης που γειτνιάζουν με τις ευρείες ζώνες τουριστικής ανάπτυξης.». Στις περιοχές αυτές υπάρχει έντονη οικοτουριστική ανάπτυξη από Ορειβατικούς και Περιπατητικούς/Φυσιολατρικούς Συλλόγους από όλη την Ελλάδα οι οποίοι επισκέπτονται την περιοχή ιδίως τους χειμερινούς μήνες. Συνεπώς, με την εγκατάσταση των Α/Γ θα υπάρξει ενδεχόμενο πρόκλησης σοβαρού ατυχήματος.

Συμπέρασμα – Γνωμοδότηση Υπηρεσίας

Λαμβάνοντας υπόψη:

- τη φύση, την κλίμακα και την ένταση των προβλεπόμενων τεχνικών παρεμβάσεων,
- το ιδιαίτερα υψηλό ορεινό ανάγλυφο της περιοχής εγκατάστασης,

ΕΠΙΤΡΟΠΗ ΠΕΡΙΒΑΛΛΟΝΤΟΣ, ΧΩΡΙΚΟΥ ΣΧΕΔΙΑΣΜΟΥ ΚΑΙ ΑΝΑΠΤΥΞΗΣ
ΠΕΡΙΦΕΡΕΙΑΚΟΥ ΣΥΜΒΟΥΛΙΟΥ ΗΠΕΙΡΟΥ
ΑΠΟΣΠΑΣΜΑ ΑΠΟ ΠΡΑΚΤΙΚΟ 6^ο / 15-06-2026/ΘΕΜΑ 8^ο

- τη σημαντική έκταση των συνοδών έργων οδοποιίας, εκσκαφών, πρανών και διαμορφώσεων,
- την οριακή επαφή του έργου με το Εθνικό Πάρκο Βόρειας Πίνδου και την εγγύτητα με την περιοχή Natura 2000 GR2130006,
- τις παραδοχές και αβεβαιότητες που αναγνωρίζονται στην ίδια την ΕΟΑ ως προς την εκτίμηση επιπτώσεων,
- την ανεπαρκή, κατά την κρίση της Υπηρεσίας μας, τεκμηρίωση των σωρευτικών και τοπιακών επιπτώσεων,
- τη μόνιμη και μη αναστρέψιμη μεταβολή του χαρακτήρα του φυσικού ορεινού περιβάλλοντος,
- τη μη ύπαρξη επαρκών ανεμολογικών δεδομένων καθώς και
- τη μη καταλληλότητα της περιοχής χωροθέτησης σύμφωνα με την αναθεώρηση του χωροταξικού (ΦΕΚ 286/Α.Α.Π./28-11-2018)

η Υπηρεσία μας γνωμοδοτεί αρνητικά επί της υποβληθείσας Μελέτης Περιβαλλοντικών Επιπτώσεων (ΜΠΕ) για την κατασκευή και λειτουργία του Αιολικού Σταθμού Παραγωγής Ηλεκτρικής Ενέργειας (ΑΣΠΗΕ) εγκατεστημένης και μέγιστης ισχύος 30 MW στη θέση «Σδιργιάνι» της Δ.Ε. Μαλακασίου του Δήμου Μετεώρων, Π.Ε. Τρικάλων, Περιφέρειας Θεσσαλίας, καθώς εκτιμάται ότι το προτεινόμενο έργο δύναται να επιφέρει σημαντική και μη επαρκώς τεκμηριωμένη περιβαλλοντική επιβάρυνση στο φυσικό και τοπιακό περιβάλλον της ευρύτερης περιοχής».

δ) Την αριθ. πρωτ. 231135/02-06-2026/16-04-2026 θετική με όρους γνωμοδότηση της Υπηρεσίας Νεωτέρων Μνημείων και Τεχνικών Έργων Ηπείρου, Βορείου Ιονίου και Δυτικής Μακεδονίας της Γενικής Διεύθυνσης Αναστήλωσης Μουσείων και Τεχνικών Έργων του Υπουργείου Πολιτισμού και Αθλητισμού.

ε) Την αριθ. πρωτ. ΗΠ/882/04-06-2026 θετική με όρους γνωμοδότηση της Περιφερειακής Υπηρεσίας Τουρισμού.

στ) Το αριθ. πρωτ. 4170/12-06-2026 έγγραφο της Δημάρχου του Δήμου Μετσόβου με το οποίο αιτείται την αναβολή της συζήτησης του θέματος ώστε στο πλαίσιο της διάρκειας της διαβούλευσης να υποβάλλει το Δημοτικό Συμβούλιο του Δήμου Μετσόβου τις απόψεις επί του φακέλου της Μ.Π.Ε.

ζ) Την τοποθέτηση του Προέδρου της Επιτροπής κ. Γοργόλη Βασίλειου, ο οποίος εισηγήθηκε αρνητικά επί της Μελέτης Περιβαλλοντικών Επιπτώσεων για την κατασκευή και λειτουργία Αιολικού Σταθμού Παραγωγής Ηλεκτρικής Ενέργειας ισχύος 30 MW στη θέση «Σδιργιάνι» της Τ.Κ. Παναγιάς, Δ.Ε. Μαλακασίου, Δήμου Μετεώρων, Π.Ε. Τρικάλων, σε περιοχή που γειτνιάζει με την Περιφέρεια Ηπείρου και αποτελεί τμήμα της ευρύτερης ορεινής ενότητας της Βόρειας Πίνδου. Ανέφερε ότι το έργο δεν περιορίζεται στην εγκατάσταση πέντε ανεμογεννητριών, αλλά συνοδεύεται από εκτεταμένα έργα οδοποιίας, εκσκαφών, επιχώσεων, πλατειών ανέγερσης και δικτύων διασύνδεσης, τα οποία επιφέρουν σημαντική και μη αναστρέψιμη επέμβαση στο φυσικό ορεινό περιβάλλον. Σημείωσε ότι η χωροθέτηση πραγματοποιείται σε περιοχή ιδιαίτερης περιβαλλοντικής ευαισθησίας, σε άμεση γειτνίαση με το Εθνικό Πάρκο Βόρειας Πίνδου και προστατευόμενες περιοχές του δικτύου Natura 2000. Πρόσθεσε ότι η εγκατάσταση των ανεμογεννητριών θα γίνει σε μεγάλο υψόμετρο πάνω από τα 1200 μ. όπου το Περιφερειακό Συμβούλιο με απόφασή του είναι αντίθετο σε τέτοιες χωροθετήσεις. Ανέφερε, επίσης, ότι δεν προσκομίζονται επαρκή ανεμολογικά δεδομένα για τη θεμελίωση της χωροθέτησης, ενώ η περιοχή δεν περιλαμβάνεται στις Περιοχές Αιολικής Προτεραιότητας και δεν συνάδει με τις κατευθύνσεις του ισχύοντος χωροταξικού σχεδιασμού. Παρά τη διαμορφωμένη αρνητική εισήγησή του επί του έργου, πρότεινε στα μέλη της Επιτροπής να κάνουν δεκτό το αίτημα της Δημάρχου Μετσόβου για αναβολή της συζήτησης του θέματος, προκειμένου να ληφθεί υπόψη η

ΕΠΙΤΡΟΠΗ ΠΕΡΙΒΑΛΛΟΝΤΟΣ, ΧΩΡΙΚΟΥ ΣΧΕΔΙΑΣΜΟΥ ΚΑΙ ΑΝΑΠΤΥΞΗΣ
ΠΕΡΙΦΕΡΕΙΑΚΟΥ ΣΥΜΒΟΥΛΙΟΥ ΗΠΕΙΡΟΥ
ΑΠΟΣΠΑΣΜΑ ΑΠΟ ΠΡΑΚΤΙΚΟ 6^ο / 15-06-2026/ΘΕΜΑ 8^ο

θέση της τοπικής κοινωνίας, όπως αυτή θα εκφραστεί μέσω σχετικής απόφασης του Δημοτικού Συμβουλίου Μετσόβου.

η) Την τοποθέτηση του κ. Κορωναίου Θεόδωρου, από την παράταξη «Κοινό των Ηπειρωτών», ο οποίος ψήφισε θετικά για την αναβολή της συζήτησης του θέματος, προσθέτοντας ότι και η παράταξή του θα καταψηφίσει τη ΜΠΕ.

θ) Την τοποθέτηση του κ. Λιούρη Θεοχάρη, από την παράταξη «Ήπειρος Όλον», ο οποίος ψήφισε θετικά για την αναβολή της συζήτησης του θέματος, προσθέτοντας ότι και η παράταξή του θα καταψηφίσει τη ΜΠΕ.

ι) Την τοποθέτηση της κας Ζέκα-Πάσχου Κωνσταντίνας από την παράταξη «Λαϊκή Συσπείρωση Ηπείρου», η οποία ψήφισε θετικά για την αναβολή της συζήτησης του θέματος, προσθέτοντας ότι και η παράταξή της θα καταψηφίσει τη ΜΠΕ.

ια) Την τοποθέτηση του κ. Υφαντή Σπυρίδωνα από την παράταξη «Ορίζοντες Ηπείρου», ο οποίος ψήφισε θετικά για την αναβολή της συζήτησης του θέματος, προσθέτοντας ότι και η παράταξή του θα καταψηφίσει τη ΜΠΕ.

και ό,τι διατυπώθηκε κατά την διάρκεια της συζήτησης, η γνωμοδότησή μας επί του φακέλου της Μελέτης Περιβαλλοντικών Επιπτώσεων (ΜΠΕ) έχει ως εξής:

**Αποφασίζει ΟΜΟΦΩΝΑ ΘΕΤΙΚΑ
(Απόφαση 6/48/15-06-2026)**

Αναβάλλει τη συζήτηση επί του περιεχομένου της Μελέτης Περιβαλλοντικών Επιπτώσεων του έργου, όπως αυτή διαβιβάσθηκε με το υπ' αριθ. πρωτ. 21401/08-05-2026 έγγραφο της Δ/νσης Περιβάλλοντος & Χωρικού Σχεδιασμού της Αποκεντρωμένης Διοίκησης Θεσσαλίας – Στερεάς Ελλάδας, προκειμένου να ληφθεί υπόψη και η υπό έκδοση απόφαση του Δημοτικού Συμβουλίου του Δήμου Μετσόβου.

5. ΣΥΜΠΕΡΑΣΜΑΤΑ ΓΝΩΜΟΔΟΤΗΣΗΣ

Α. ΓΝΩΜΟΔΟΤΟΥΜΕ ΘΕΤΙΚΑ ΓΙΑ ΤΗΝ ΥΛΟΠΟΙΗΣΗ ΤΟΥ ΕΡΓΟΥ Η΄ ΤΗΣ ΔΡΑΣΤΗΡΙΟΤΗΤΑΣ ΧΩΡΙΣ ΤΗΝ ΑΠΑΙΤΗΣΗ ΠΡΟΣΘΕΤΩΝ ΟΡΩΝ – ΠΡΟΫΠΟΘΕΣΕΩΝ	<input type="checkbox"/>
Β. ΓΝΩΜΟΔΟΤΟΥΜΕ ΘΕΤΙΚΑ ΓΙΑ ΤΗΝ ΥΛΟΠΟΙΗΣΗ ΤΟΥ ΕΡΓΟΥ Η΄ ΤΗΣ ΔΡΑΣΤΗΡΙΟΤΗΤΑΣ ΜΕ ΤΟΥΣ ΟΡΟΥΣ-ΠΡΟΫΠΟΘΕΣΕΙΣ ΠΟΥ ΠΑΡΑΤΙΘΕΝΤΑΙ ΣΤΟ ΣΗΜΕΙΟ 4 ΤΟΥ ΠΑΡΟΝΤΟΣ	<input type="checkbox"/>
Γ. ΓΝΩΜΟΔΟΤΟΥΜΕ ΑΡΝΗΤΙΚΑ ΓΙΑ ΤΗΝ ΥΛΟΠΟΙΗΣΗ ΤΟΥ ΕΡΓΟΥ Η΄ ΤΗΣ ΔΡΑΣΤΗΡΙΟΤΗΤΑΣ ΓΙΑ ΤΟΥΣ ΣΥΓΚΕΚΡΙΜΕΝΟΥΣ ΛΟΓΟΥΣ ΠΟΥ ΠΑΡΑΤΙΘΕΝΤΑΙ ΣΤΟ ΣΗΜΕΙΟ 4 ΤΟΥ ΠΑΡΟΝΤΟΣ	<input type="checkbox"/>
Δ. ΔΕ ΔΥΝΑΜΕΘΑ ΝΑ ΓΝΩΜΟΔΟΤΗΣΟΥΜΕ ΕΠΙ ΤΗΣ ΔΙΑΒΙΒΑΣΘΕΙΣΑΣ Μ.Π.Ε. ΔΙΟΤΙ ΔΙΑΠΙΣΤΩΝΟΝΤΑΙ ΣΕ ΑΥΤΗ ΟΥΣΙΩΔΕΙΣ ΕΛΛΕΙΨΕΙΣ ΣΕ Ο,ΤΙ ΑΦΟΡΑ ΤΟ ΑΝΤΙΚΕΙΜΕΝΟ ΑΡΜΟΔΙΟΤΗΤΑΣ ΤΗΣ ΥΠΗΡΕΣΙΑΣ ΜΑΣ, ΟΠΩΣ ΑΥΤΕΣ (ΕΛΛΕΙΨΕΙΣ) ΠΑΡΑΤΙΘΕΝΤΑΙ ΣΤΟ ΣΗΜΕΙΟ 4 ΤΟΥ ΠΑΡΟΝΤΟΣ	<input type="checkbox"/>
Ε. ΔΕ ΔΥΝΑΜΕΘΑ ΝΑ ΓΝΩΜΟΔΟΤΗΣΟΥΜΕ ΕΠΙ ΤΗΣ ΔΙΑΒΙΒΑΣΘΕΙΣΑΣ Μ.Π.Ε. ΔΙΟΤΙ ΔΕΝ ΕΜΠΙΠΤΕΙ ΣΤΟ ΠΕΔΙΟ ΤΩΝ ΚΑΤΑ ΝΟΜΟ ΑΡΜΟΔΙΟΤΗΤΩΝ ΤΗΣ ΥΠΗΡΕΣΙΑΣ ΜΑΣ	<input type="checkbox"/>

6. ΣΥΝΗΜΜΕΝΑ:

ΕΠΙΤΡΟΠΗ ΠΕΡΙΒΑΛΛΟΝΤΟΣ, ΧΩΡΙΚΟΥ ΣΧΕΔΙΑΣΜΟΥ ΚΑΙ ΑΝΑΠΤΥΞΗΣ
ΠΕΡΙΦΕΡΕΙΑΚΟΥ ΣΥΜΒΟΥΛΙΟΥ ΗΠΕΙΡΟΥ
ΑΠΟΣΠΑΣΜΑ ΑΠΟ ΠΡΑΚΤΙΚΟ 6^ο / 15-06-2026/**ΘΕΜΑ 8^ο**

--	--

.....
Το παρόν πρακτικό, αφού συντάχθηκε, αναγνώσθηκε και βεβαιώθηκε, υπογράφεται ως εξής

Ο ΠΡΟΕΔΡΟΣ

ΒΑΣΙΛΕΙΟΣ ΓΟΡΓΟΛΗΣ

ΑΝΤΙΠΕΡΙΦΕΡΕΙΑΡΧΗΣ ΠΕΡΙΒΑΛΛΟΝΤΟΣ

Ακριβές Απόσπασμα
από το Πρακτικό 6ο/15-06-2026

Η Γραμματέας
(πρακτικογράφος)

Βαγιούλα Διαμάντη

ΤΑ ΜΕΛΗ ΤΗΣ ΕΠΙΤΡΟΠΗΣ

1. Λαζάνης Χαρίλαος
2. Παπαρούσης Χριστόδουλος (Άκης)
3. Περιστέρη Ελένη
4. Αρλέτου Αικατερίνη
5. Γαϊτανίδης Πρόδρομος
6. Γκογκάκη Μαργαρίτα
7. Κορωναίος Θεόδωρος
8. Λιούρης Θεοχάρης
9. Ζέκα - Πάσχου Κωνσταντίνα
10. Υφαντής Σπυρίδων